# 中国大百科全书

## 外国历史

1

# 中国大百科全书

## 外国历史 I

中国大百科全書出版社

北 京

1998.10

**图书在版编目(CIP)数据**

中国大百科全书/中国大百科全书总编辑委员会
-北京:中国大百科全书出版社,2002.9
ISBN 7-5000-5997-3

Ⅰ.中… Ⅱ.中… Ⅲ.百科全书-中国-现代
Ⅳ.Z227

中国版本图书馆 CIP 数据核字(2002)第 072041 号

**中国大百科全书**

中国大百科全书总编辑委员会

中国大百科全书出版社 出版发行

(北京阜成门北大街 17 号 邮政编码:100037)

新华书店经销 长沙鸿发印务实业公司印装

开本 787×1092 1/16 印张 3336 插页 2271 字数 120,000,000

2002 年 9 月第 1 版第 6 次印刷

ISBN 7-5000-5997-3 / Z·103

**定价:19800.00 元(74 卷)**

# 中国大百科全书

中国大百科全书出版社

# 中国大百科全书总编辑委员会


主　任　胡乔木

副主任　（按姓氏笔画顺序）

于光远　贝时璋　卢嘉锡　华罗庚　刘瑞龙　严济慈
吴阶平　沈　鸿　宋时轮　张友渔　陈翰伯　陈翰笙
武　衡　茅以升　周　扬　周培源　姜椿芳　夏征农
钱学森　梅　益　裴丽生

委　员　（按姓氏笔画顺序）

丁光训　于光远　马大猷　王　力　王竹溪　王绶琯
王朝闻　牙含章　贝时璋　艾中信　叶笃正　卢嘉锡
包尔汉　冯　至　司徒慧敏　吕　骥　吕叔湘　朱洪元
朱德熙　任新民　华罗庚　刘开渠　刘思慕　刘瑞龙
许振英　许涤新　孙俊人　孙毓棠　杨石先　杨宪益
苏步青　李　珩　李国豪　李春芬　严济慈　肖　克
吴于廑　吴中伦　吴文俊　吴阶平　吴作人　吴学周
吴晓邦　邹家骅　沈　元　沈　鸿　宋　健　宋时轮
张　庚　张　震　张友渔　张含英　张钰哲　陆　达
陈世骧　陈永龄　陈维稷　陈虞孙　陈翰伯　陈翰笙
武　衡　林　超　茅以升　罗竹风　季　龙　季羡林
周　扬　周有光　周培源　孟昭英　柳大纲　胡　绳
胡乔木　胡愈之　荣高棠　赵朴初　侯外庐　侯祥麟
段学复　俞大绂　宦　乡　姜椿芳　费孝通　贺绿汀
夏　衍　夏　鼐　夏征农　钱令希　钱伟长　钱学森
钱临照　钱俊瑞　倪海曙　殷宏章　翁独健　唐长孺
唐振绪　陶　钝　梅　益　黄秉维　曹　禺　董纯才
程裕淇　傅承义　曾世英　曾呈奎　谢希德　裴丽生
潘　菽　潘念之

## 外国历史编辑委员会

主　任　陈翰笙

副主任　刘思慕　吴于廑　朱庭光

委　员（按姓氏笔画顺序，下同）

王绳祖　李春辉　齐世荣　朱　寰　吴廷璆　何肇发
纳　忠　林志纯　林举岱　罗荣渠　张芝联　郭圣铭
郭守田　黄绍湘　程秋原　程西筠　靳文翰　廖盖隆

## 分支编写组

总　　论　主　编　吴于廑
　　副主编　林志纯　郭圣铭　廖学盛
　　成　员　毛昭晰　施治生

亚　洲　史　主　编　吴廷璆
　　副主编　万　峰　马　雍　孙福生　何肇发
　　纳　忠　陈洪进
　　成　员　刘永智　汤重南　杨灏城　余太山
　　周怡天　郭应德　黄思骏　戴可来

欧　洲　史　主　编　张芝联
　　副主编　王觉非　孙成木　齐世荣　朱　寰
　　戚国淦　程西筠
　　成　员　王章辉　刘祖熙　朱忠武　徐天新
　　辜燮高　端木正

非　洲　史　主　编　陈翰笙
　　副主编　吴秉真　张文淳　郑家馨　屠尔康
　　成　员　艾周昌　陆庭恩　何芳川　胡有萼
　　陈　纱　徐济明　葛　佶　彭坤元

| | | | | | |
|---|---|---|---|---|---|
| 拉美史 | 主编 | 李春辉 | | | |
| | 副主编 | 沙丁 | 罗荣渠 | 萨那 | |
| | 成员 | 乔明顺 | 苏振兴 | 杨典球 | 陆国俊 |
| | | 林被甸 | 梁卓生 | 黄邦和 | |
| 北美、大洋洲史 | 主编 | 黄绍湘 | | | |
| | 副主编 | 丁则民 | 刘绪贻 | 杨生茂 | 靳文翰 |
| | 成员 | 齐文颖 | 张友伦 | 顾学稼 | 黄柯可 |
| | | 殷汝祥 | | | |
| 国际共产主义运动史 | 主编 | 朱庭光 | | | |
| | 副主编 | 陈之骅 | 胡代聪 | 高放 | 理夫 |
| | 成员 | 张文焕 | 张宏儒 | 洪肇龙 | 姜琦 |
| 国际关系史 | 主编 | 王绳祖 | | | |
| | 副主编 | 石磊 | 光仁洪 | 郑平 | 鲁毅 |
| | 成员 | 刘同舜 | 刘陵 | 吴世民 | 张大林 |
| | | 张兴伯 | 张季良 | | |

# 前　言

《中国大百科全书》是我国第一部大型综合性百科全书。

中国自古以来就有编辑类书的传统。两千年来曾经出版过四百多种大小类书。这些类书是我国文化遗产的宝库，它们以分门别类的方式，收集、整理和保存了我国历代科学文化典籍中的重要资料。较早的类书有些已经散佚，但流传或部分流传至今的也为数不少，这些书受到中国和世界学者的珍视。各种类书体制不一，多少接近百科全书类型，但不是现代意义的百科全书。

十八世纪中叶，正当中国编修庞大的《四库全书》的时候，西欧法、德、英、意等国先后编辑出版了现代型的百科全书。以后美、俄、日等国也相继出版了这种书。现代型的百科全书扼要地概述人类过去的知识和历史，并且着重地反映当代科学文化的最新成就。二百多年来，各国编辑百科全书积累了丰富的经验，在知识分类、编辑方式、图片配备、检索系统等方面日益完备和科学化。今天，百科全书已经在人类文化活动中起着十分重要的作用，各种类型的和专科的百科全书几乎象辞典那样，成为人们日常生活的必需品。

一向有编辑类书传统的中国知识界，也早已把编辑现代型的百科全书作为自己努力的目标。本世纪初叶就曾有人试出过几种小型的实用百科全书，包括近似百科型的辞书《辞海》。但是，这些书都没有达到现代百科全书的要求。

中华人民共和国成立之初，当时的出版总署曾考虑出版中国百科全书，稍后拟定的科学文化发展十二年规划也曾把编辑出版百科全书列入规划，1958 年又提出开展这项工作的计划，但都未能实现。

直到 1978 年，国务院才决定编辑出版《中国大百科全书》，并成立中国大百科全书出版社，负责此项工作。

因为这是中国第一部百科全书，编辑工作的困难是可想而知的。但是，由于读书界的迫切要求，不能等待各门学科的资料搜集得比较齐全之后再行编辑出版；也不能等待各学科的全部条目编写完成之后，按照条目的汉语拼音字母顺序，混合编成全书，只能按门类分别邀请全国专家、学者分头编写，按学科分类分卷出版，即编成一个学科（一卷或数卷）就出版一个学科的分卷，使全书陆续问世。这不可避免地要带来许多缺点，但是在目前情况下不得不采取这种做法。我们准备在出第二版时，再按现在各国编辑百科全书一般通行的做法，全书的条目不按学科分类，

而按字母顺序排列，使读者更加便于寻检查阅。《中国大百科全书》第一版按学科分类分卷，每一学科的条目还是按字母顺序排列，同时附加汉字笔画索引和其他几种索引，以便查阅。

《中国大百科全书》的内容包括哲学、社会科学、文学艺术、文化教育、自然科学、工程技术等各个学科和领域。初步拟定，全书总卷数为 80 卷，每卷约 120～150 万字(包括插图、索引)。计划用十年左右时间出齐。全书第一版的卷数和字数都将超过现在外国一般综合性百科全书，但与一些外国百科全书最初版本的篇幅不相上下。我们准备在第二版加以调整和压缩。

《中国大百科全书》按学科分卷出版，不列卷次，每卷只标出学科名称，如《哲学》、《法学》、《力学》、《数学》、《物理学》、《化学》、《天文学》等等。

全书各学科的内容按各该学科的体系、层次，以条目的形式编写，计划收条目 10 万个左右。各学科所收条目比较详尽地叙述和介绍各该学科的基本知识，适于高中以上、相当于大学文化程度的广大读者使用。这种百科性的参考工具书，可供读者作为进入各学科并向其深度和广度前进的桥梁和阶梯。

中国大百科全书出版社，除编辑出版《中国大百科全书》之外，还准备编辑出版综合性的中、小型百科全书和百科辞典，与专业单位共同编辑出版各种专业性的百科全书，以适应不同读者的需要。

《中国大百科全书》的编辑工作是在全国各学科、各领域、各部门的专家、学者、教授和研究人员的积极参加下进行的，并得到国家各有关部门、全国科学文化研究机关、学术团体、大专院校，以及出版单位的大力支持。这是全书编辑工作能够在困难条件下进行的有力保证。在此谨向大家表示诚挚的感谢，并衷心希望广大读者提出批评意见，使本书在出第二版的时候能有所改进。

《中国大百科全书》编辑部

1980年 9 月 6 日

# 凡　　例

## 一、编　　排

1．本书按学科(知识门类)分类分卷出版。一学科(知识门类)辑成一卷或数卷，或几个学科(知识门类)合为一卷。

2．本书条目按条目标题的汉语拼音字母顺序并辅以汉字笔画、起笔笔形顺序排列。同音时按汉字笔画由少到多的顺序排列，笔画数相同的按起笔笔形一(横)、丨(竖)、丿(撇)、丶(点)、乛(折，包括亅刁乚〈等)的顺序排列。第一字相同时，按第二字，余类推。条目标题以拉丁字母开头的，排在汉语拼音相应字母部的开头部分；条目标题以希腊字母开头的，按希腊字母的习惯发音，分别排在汉语拼音字母部的相应位置。

3．各学科(知识门类)卷在条目分类目录之前一般都有一篇介绍本学科（知识门类)内容的概观性文章。

4．各学科（知识门类）卷均列有本学科全部条目的分类目录，以便读者了解本学科的全貌。分类目录还反映出条目的层次关系，例如：

〔欧洲历史〕
法国历史……280
法国大革命……277
国民自卫军……391
《人权与公民权宣言》……773

5．学科(知识门类)与学科（知识门类）之间相互交叉的知识主题在有关学科卷中均设有条目，例如“太平洋战争”在《外国历史》卷和《军事》卷均设有条目，但释文内容分别按各该学科的要求有所侧重。

## 二、条目标题

6．条目标题多数是一个词，例如“波斯帝国”、“雅各宾派”；一部分是词组，例如“拉丁美洲国有化运动”。

7．条目标题上方加注汉语拼音，多数条目标题附有对应的外文，例如 Xinzheng **新政** (New Deal)。

## 三、释　　文

8．本书条目释文力求使用规范化的现代汉语。条目释文开始一般不重复条目标题。

9．较长条目设置释文内标题。标题层次较多的条目，在释文前列有本条释文内标题的目录。

10．一个条目的内容涉及其他条目并需由其他条目的释文补充的，采用“参见”的方式。所

参见的条目标题在本条释文中出现的，用楷体字排印，例如“1862年9月22日，A.林肯发表解放宣言”；所参见的条目标题未在本条释文中出现的，另用括号加“见”字标出，例如“1940年9月27日，德、意、日在柏林签署军事同盟条约〔见三国同盟(1940)〕”。

11．条目释文中出现的外国人名、地名，不附原文。外国人名和著作名一般在“内容索引”中注出原文。释文中的外国人名，在第一次出现时，一般在姓(或检索名)前面加上名字(或非检索名)的缩写，例如F.巴蒂斯塔·伊·萨尔迪瓦，C.-L.de孟德斯鸠。

## 四、插　　图

12．本书在条目释文中配有必要的插图。

13．彩色图汇编成插页，并在有关条目释文中注明“(参见彩图插页第××页)”。

## 五、参考书目

14．在重要条目的释文后附有参考书目，供读者选读。

## 六、索　　引

15．本书各学科(知识门类)卷均附有全部条目的汉字笔画索引、外文索引和内容索引。

## 七、其　　他

16．本书所用科学技术名词以各学科有关部门审定的为准，未经审定和尚未统一的，从习惯。地名以中国地名委员会审定的为准，常见的别译名必要时加括号注出。

17．本书字体除必须用繁体字的以外，一律用1986年10月重新公布的《简化字总表》所列的简化字。

18．本书所用数字，除习惯用汉字表示的以外，一般用阿拉伯数字。

# 世 界 历 史

吴 于 廑

世界历史是历史学的一门重要分支学科，内容为对人类历史自原始、孤立、分散的人群发展为全世界成一密切联系整体的过程进行系统探讨和阐述。世界历史学科的主要任务是以世界全局的观点，综合考察各地区、各国、各民族的历史，运用相关学科如文化人类学、考古学的成果，研究和阐明人类历史的演变，揭示演变的规律和趋向。

在中国，约从20世纪50年代初开始，主要由于历史专业的分工，人们习惯于把中国史和世界史对举，几乎把世界历史作为外国历史的代称。实际上，世界历史绝非把中国历史排除在外的域外史，而中国历史也和所有其他国家历史一样，是人类历史发展为世界历史全过程的组成部分。

关于世界历史的分期，至今还没有完全一致的意见。早在文艺复兴时期，西方就已有了把历史分为“古代”、“中世纪”和“近代”的说法。这种主要基于欧洲历史的分期，在西方史学界长期沿用。有不少史学家又在三时期之后加上“当代”或“现代”，从而形成四阶段分期法。马克思主义史学也采用四阶段分期法，其基础是历史唯物主义关于社会经济形态发展的理论，与以政治兴替或其他“重大事件”为分期标准者有本质的不同。马克思主义历史学家对世界史的分期，一般都以“古代”相当于原始社会及奴隶社会阶段，“中世纪”相当于封建社会阶段，“近代”相当于资本主义社会阶段，而“现代”则是指以俄国十月社会主义革命为开端的一个新的时期。有的学者认为“中世纪”一词只适用于西欧历史，没有世界历史上的普遍意义，所以改用“中古”一词标示“古代”和“近代”之间的阶段。这种分期法从理论上说是完全可行的。但是人类历史的发展并不平衡，世界各不同地区进入某一社会经济形态有早有迟，在某一社会经济形态中经历的时间也有长有短。特别是自历史进入文明时期以后，很少看到绝对纯粹属于这一阶段或那一阶段的社会经济形态，也很少看到绝对整齐的、单一发展的由低级社会经济形态逐层向高级社会经济形态的过渡。因此在世界史的分期断限问题上，目前仍然存在着分歧。

## 古今历史学家对世界历史的不同认识

远在古代，历史学家就已经把记述历史的范围扩大到他们当时已知的世界。由于世界历史在当时还远没有象后代那样形成一门专门的学科，即使是视野扩及全部已知世界的历史学家，一般也不会对所写历史标名为世界历史，也不会完全意识到是在写作当时已知世界的历史。但是，他们毕竟把已知的地理范围视为一个世界，并且把发生在这个范围内的历史记录了下来。在这个意义上，他们为这个已知地理范围所写的历史，就是他们各自所处时代的世界历史。古希腊历史学家希罗多德所著《历史》9卷，主题在于记述希波战争中希腊人的胜利，但其涉及的范围，包括地中海地区、多瑙河外、两河流域、波斯，以及在此以北的草原地带，这大体上就是希腊人当时所知道的世界。因此可以说，希罗多德的《历史》，就是当时希腊人已知世界的历史。比希罗多德晚出的中国古代历史学家司马迁所著《史记》，全书的主体是汉天子统治之下的中国。但其所记史事的地理范围，却扩及公元前2世纪中国人所知道的世界。司

马迁沿用中国古代的习惯说法，笼统地称这个已知的世界为“天下”。这个“天下”东起朝鲜，西迄大夏、安息，几乎是亚欧大陆的一半。对于为这样一个广阔的地理范围记载史事的史书，把它视为一部当时中国人已知世界的历史，看来并不为过。罗马时代的希腊人波利比奥斯著有《历史》40卷，现存前5卷及一些残篇，记述的中心是正在扩张中的罗马。但中心之外，所记范围还包括公元前212～前146年期间地中海的周边世界。波利比奥斯在《历史》的第1卷第3节中说，他以第140届奥林匹克大会(公元前220～前216)为全书叙述的起点，在此以前，“世界上的行动是分散的”，而在此以后，“意大利、阿非利加同希腊、亚细亚的局势联结了起来”，由此“历史就成为一个有机的整体”。波里比奥斯对当时罗马周围世界由分散而联系为一的历史认识，十分可贵。

随着生产和交往的发展，人们所能知道的世界的范围日益扩大。但是历史家笔下的世界，却受到这样或那样的局限。4世纪基督教神学家圣·奥古斯丁关于历史的终极是“上帝之国”在人间实现的思想，支配着中古时代的西欧史学。基督教史学的世界，等于基督教传播所及的世界。这个世界以欧洲为主体，外于此者，按基督教教理，除了圣地巴勒斯坦，是应受天谴的异教土壤，理应排斥在沐受神恩的这个世界之外。因此，中古欧洲的所谓世界历史，实际上是起自上帝创世，以希伯来为序幕，以欧洲为主体的基督教世界的历史。12世纪德意志历史家弗赖辛的主教奥托(约1114～1158)所作《年代记》是这一类历史著作的代表。以此为代表的世界史观，在欧洲一直沿续到17、18世纪。法国人J.B.博叙埃(1627～1704)所著《世界历史通义》以及A.A.卡尔梅特(1672～1757)所著《教俗世界史》均属此类。

中古时代与基督教世界并立的是伊斯兰世界。伊斯兰历史学家在编纂他们当时已知的世界历史时，和同一时代基督教历史学家一样，往往也受宗教意识的支配。塔巴里(838～923)所著《历代先知与帝王年代记》，伊本·赫勒敦(1332～1405)所著《阿拉伯人、波斯人及柏柏尔人史》，都以当时最渊博的“世界史”著作见称，其内容则是以信奉伊斯兰教的阿拉伯诸国为主体。伊斯兰历史学家心目中的世界，实际是伊斯兰教传播所及的世界。其周围地区，不过是这个世界的化外而已。

中国自司马迁之后，从班固的《汉书》开始，所修的正史都属中国的断代史。但是历代史家大都继承了司马迁的传统，在撰写本国史的同时，还记叙了其他国家和民族的历史。他们著述的范围固然详于本国，薄于“蛮夷”，但毕竟包括了同时代已知的世界。而且，与中古西方基督教史学不同，中国史学著作所记述的是以人为主体的活动，人在一定社会环境里的个体和群体的活动，可以称作以人为本的历史。它们所记叙的世界或“天下”，是个体或群体的人从事活动的世界或“天下”。这种把当时已知世界历史视为人的活动过程而非神意展现过程的思想，是中国古代史学的优良传统。

在15、16世纪人类对世界的认识空前扩展之前，历史学家们所写的已知世界的历史，无论是古代的还是中古时代的，无论是东方的还是西方的，都存在着局限，首先是地理知识上的局限。当时历史学家所知道的世界，远非16世纪以后人们所知道的世界：或者是地中海周围，或者是亚洲东部和中部，或者是亚欧大陆及其附近的北非等等，总之，不出世界的某一局部。因此，他们没有也不可能写作包括全部世界在内的世界历史。其次是民族或宗教意识上的局限。历史学家把属于本民族的或属于同一宗教地区的历史作为历史的主体或中心，忽视或蔑视即使已有所知的异族或异教地区的历史。于是或以罗马为中心，或以汉帝国为中心，或以基督教世界为中心，或以伊斯兰教世界为中心，以及如是等等。就中古西欧史学和阿拉伯史学而

言，所受宗教意识的局限尤为明显。

具有近代意义的世界历史著述开始于西欧文艺复兴时期和稍后的启蒙运动时期。这是与资本主义生产方式在西欧的发生和迅速发展以及由此出现的在经济、政治和思想文化上一系列历史性的重大转折相联系的。15、16 世纪以后海上交通的空前发展，东西方之间和各大陆之间闭塞状态的打破，大大丰富了人们的地理知识，使人们对世界的认识大为开阔。对中世纪教会和神学思想的批判以及近代自然科学的发展，又逐步把人们从宗教思想束缚中解放出来。这些都为西方近代资产阶级历史学家克服前人的某些局限，把世界历史著述推向一个新的阶段创造了条件。

文艺复兴时期威尼斯人文主义历史学家 A.萨贝利科(1436～1506)著《恩奈阿德》,记述了古代到 16 世纪的世界历史。这是具有近代意义的世界史著述的开端，特点是一反欧洲中世纪史学的神本思想,开始把世界历史理解为一个世俗的、以人为本的演变过程。到了 18 世纪,法国启蒙思想家伏尔泰著《风教通义》(或译《论各民族的风格与精神》)，不仅进一步突破基督教神学对史学的束缚,而且突破自古以来传统史学以局部世界为全部世界的局限,试图勾划一幅新的、完整的世界历史图景。从纵的方面说,伏尔泰废洪水创世之说，从他当时认为最远古的中国讲起。从横的方面说，他跨出欧洲的狭隘范围，把欧、亚、非、美几个大洲的国家和民族都写入历史。他嘲讽西方的传统史学,说“历史号为世界史”,而实际是“在我们西方造作的”。在这些方面，伏尔泰确实为后来世界史的编著开辟了道路。继此之后，德意志受启蒙运动理性主义思潮影响的格丁根学派历史学家，也致力于世界历史的著述,如 J.C.加特勒尔(1727～1799)的《世界历史要览》以及 A. L. von施勒策尔(1735～1809)的《世界历史概略》等等。19世纪中叶，德国兴起了由 L. von 兰克首倡的客观主义批判史学。兰克晚年编著、身后由其弟子据遗稿补足的《世界历史》7 卷,是一部以拉丁、日耳曼六大民族为主体的世界史。这部世界史反映了西方殖民大国在近代世界日益上升的支配地位,由此形成西方史学中的“西欧中心论”,借兰克批判史学的权威而广泛扩散影响。把各国历史汇编为世界史的作法,开始于 18 世纪中叶。1736～1765 年,英国 J. 坎普贝尔等人辑集了一部《自远古迄今的世界历史》,全书多达 38 卷。德国格丁根学派曾译出 30 卷,终因其体例驳杂而中止全译。此后,新的大型汇编相继出现。其中最著名的有英国的“剑桥三史”，即《剑桥古代史》、《剑桥中古史》和《剑桥近代史》以及法国的《人类文明进化史》等。参与这类新型汇编的历史学家，既有近代发现和搜集的大量文物遗迹和文献为依据，又重视和运用近代实证科学的方法。由他们的著作辑集起来的大型汇编，在学术界有很大影响。但也存在着缺陷:第一,在总的倾向上，仍然以欧洲尤其是西欧为世界历史的中心，把欧洲以外的地区视同陪衬；第二，没有把世界历史作为一个由分散发展为整体的过程，分区分国的编列体系在专题专章的记述中依然可见；第三，忽视物质生产是历史发展的基础，因而也就难以从最根本方面探索和阐明历史发展为世界历史的规律和趋向。

中国学者直到鸦片战争前后才把视野扩大到整个世界。鸦片战争前夕,林则徐在广州禁烟时主持译刊《四洲志》,内容包括五大洲 30 多个国家的地理和历史。后来魏源在《四洲志》稿本的基础上,广泛搜集有关的史志和中外著述,写成《海国图志》50 卷,于 1842 年出版,1847 年增为 60 卷,1852 年又扩充到 100 卷。这部书比较系统地介绍了世界许多国家的历史、地理、政治、经济以及船械制造等，是当时东方国家中最为详备的列国志式的世界史地巨著。与魏源同时代的徐继畬所著《瀛环志略》,对各国的史地沿革,社会演变,也作了比较详细的论述。不过,两书的作者都没有摆脱中国传统的史学观念。魏源以为“万里一朔,莫如中华”;徐继畬认为“坤舆

大地，以中国为主”，而万方对中国则仰之如辰极。这一传统史观到19世纪后期资产阶级改良派和革命派历史家的笔下开始发生变化。这两派历史家都从外国历史寻求变法或革命的借鉴，因之所写外国历史多偏重于各国之治乱兴衰，目的在于说明变法和革命是国家强弱存亡之关键。但他们还没有能够用变革的思想编写综合性的世界历史，据以编写某些外国历史的蓝本又多半是直接间接地出于西方学者之手。但在西方近代史学的影响下，他们已开始对中国中心论的传统史观提出异议，力斥“中华外夷”乃千年之谬论。

20世纪初期，“欧洲中心论”在西方史学中的统治地位开始动摇。对资本主义前景暗淡的忧虑促使一些西方史学家对前一个世纪的历史信念提出疑问，因而开始以新的眼光对待欧洲历史以外的历史和西方文明以外的文明。另一方面，随着西方史学向专门化的发展，对各国、各地区、各时代、各历史事件和人物的日益深入缜密的研究，也必然要提出在此基础上对人类历史进行综合考察的问题。形态学派历史学家适应这一发展，从历史的综合比较研究中得出他们不同于兰克的世界历史的观点。O. 施本格勒(1880～1936)和A. J. 汤因比(1889～1975) 把世界历史看作是多种文明的生长和衰灭的历史，而非单一文明发生和扩散的历史，这在一定意义上是对“欧洲中心论”的突破和否定。20世纪40年代，G.巴勒克拉夫在他的文集《变动世界中的历史》里提出西方史学必须放弃“西欧中心论”，并须重新定向。他后来主编的《泰晤士世界历史地图集》和集中由许多历史家执笔的文字说明，也都体现出同一倾向。与此同时，对分国编列式的世界史体系，也有学者提出不同看法。L. S. 斯塔夫里阿诺斯近年出版的《全球历史》，就试图打破分国、分地区的编列方法，更多地注重不同时代世界各地区的共同形势以及各文明之间的相互关系。但是，近代西方史学的缺陷并没有因此得到根本克服。唯心史观，基于民族偏见或文化偏见而形成的关于东方历史即将消逝或必然长期停滞的宿命观点，仍然阻碍着世界历史这一学科的发展。

苏联科学院于20世纪50～60年代出版了多卷本《世界通史》，这部通史具有和西方同类编著相区别的明显特色。它以社会经济形态作为划分历史阶段的标准，重视人民群众在历史上的作用，重视被压迫、被侵略民族的历史，并且力求在物质生产发展的基础上探讨历史发展的规律。苏联学者的这一著作，深化了人们对世界历史的认识，为世界历史这一学科的发展迈出了重要的一步。但是这部巨著也存在着缺点：它没有完全从“欧洲中心论”的陈旧观念中摆脱出来，仍然以欧洲历史的分期决定世界历史的分期。在这个分期的框架之下，它多少是按社会经济形态依次发展的模式分述各民族、各国家和各地区的历史，以此突出客观历史规律的统一。关于历史如何发展为世界历史的问题，在全书中不占主导地位，因而没有得到作为一个学科主题应当得到的全面和高度的重视。

在中国，辛亥革命之后的三、四十年间，世界历史研究的进展很慢。40年代初周谷城开始把世界历史作为一个整体进行教学和研究，于1949年出版了《世界通史》三册。这部书首先在中国打破用国别史编列为世界史的旧框架，反对以欧洲为中心，从全局来考察世界历史。周谷城认为写世界历史应该诸区并立，重视各个地区的相互交往、相互渗透、相互竞争，但又不排斥某一时期以某一区域为重点。对于中国世界史学科的发展，这些观点不仅足资参考，而且因其蕴蓄甚广，也富于启发意义。

中华人民共和国成立后，中国的世界史研究有了很大的进步，40年来出版了许多国别史、地区史、断代史、人物传记及各种专著。中国社会科学院世界历史研究所编辑出版的《世界历史》、《史学理论》等刊物，成为中国世界史学者发表研究成果、开展学术讨论的重要园地。1962

年周一良、吴于廑主编的《世界通史》出版，这是中华人民共和国成立以来第一部综合性的世界历史著作。这部书从马克思主义的基本原理出发，以时间的延续为经，以地区的分布为纬，比较系统地叙述了整个世界从人类的起源到第一次世界大战结束的历史，体现了中国学者当时对世界史的认识和研究水平。近些年来，还陆续出过几部世界史，各有改进。如何运用正确的理论和方法对世界历史的发展进行全局的而非割裂的、唯物主义的而非唯心主义的考察，是中国当代历史学家面临的方在开端的任务。

## 世界历史的纵向发展和横向发展

近代资本主义的大工业和世界市场，消除了以往历史形成的各民族、各国的孤立闭塞状态，日益在经济上把世界连成一个整体，从而"首次开创了世界历史"(《马克思恩格斯选集》第1卷第67页，人民出版社1972年版)。K.马克思、F.恩格斯在他们的著作中对世界历史所作的论述，最早地、也是最为鲜明地突破西方资产阶级史学的唯心史观和民族偏见，因而"在整个世界史观上实现了变革"(《马克思恩格斯选集》第3卷第40页)。根据马克思、恩格斯的世界史观，世界历史不是各民族、各国家、各地区或者按形态学派的说法各文明历史的堆积，而是其自身有规律地发展的结果。

人类历史发展为世界历史，经历了一个漫长的过程。这个过程包括两个方面：纵向发展方面和横向发展方面。这里说的纵向发展，是指人类物质生产史上不同生产方式的演变和由此引起的不同社会形态的更迭。马克思主义者根据人类社会内部生产力与生产关系基本矛盾的不同性质，把人类历史发展的诸阶段区分为原始公社制、奴隶制、封建制、资本主义制和共产主义制五种生产方式和与之相应的五种社会形态。它们构成一个由低级到高级发展的纵向序列。这个纵向序列并非一个机械的程式，不是所有民族、国家或地区的历史都一无例外地按着这个序列向前发展。有的没有经历某一阶段；有的长期停顿于某一阶段；即使属于同一阶段，其发展形式又往往互有差异。但是不同民族、国家或地区在历史上的多样性，和世界历史的统一性并非互不相容的矛盾。总的说来，人类历史由低级社会形态向高级社会形态的更迭发展，由原始的无阶级社会到直接生产者遭受不同形式奴役和剥削的阶级社会，又由阶级社会到未来共产主义没有奴役和剥削的无阶级社会，尽管形式各异，先后不一，这个纵向发展的总的过程，却仍然具有普遍的、规律性的意义。基于这一理解，马克思主义史学在阐明人类历史的纵向发展方面已经作出了不少可贵的成绩。

所谓世界历史的横向发展，是指历史由各地区间的相互闭塞到逐步开放，由彼此分散到逐步联系密切，终于发展成为整体的世界历史这一客观过程而言的。马克思、恩格斯在《德意志意识形态》中指出："各个相互影响的活动范围在这个发展进程中愈来愈扩大，各民族的原始闭关自守状态则由于日益完善的生产方式、交往以及因此自发地发展起来的各民族之间的分工而消灭得愈来愈彻底，历史也就在愈来愈大的程度上成为全世界的历史"(《马克思恩格斯选集》第1卷，第51页)。在史前时代，处于原始状态的人类以氏族部落或村落为单位，分散地生活在地球的各个点上。尽管考古学家以实物证明，这些分散的点并不是完全彼此孤立和隔绝的，曾经有过某些偶然性的接触，但是，由于当时物质生产水平极端低下，各个点都还不可能有多大程度的分工，不可能有多大程度的彼此交换和交往，也不可能有多大范围的开拓活动。因此，点与点之间基本上是相互闭塞的，其横向联系几乎没有，即有也极其有限。在进入农耕和畜牧之后，随着物质生产力的发展，私有财产的形成，一些地区先后出现阶级社会。这就突破了原始氏

族部落的极端狭小的孤立状态，开始结成有一定领域范围的国家。在国家与国家之间，地区与地区之间，也开始出现较多的交往，包括和平的和暴力的交往。但是，在阶级社会的前资本主义诸阶段，即使在经济发展比较先进的农耕地区，基本上都还是自给自足的经济。社会分工和交换虽有所发展，但毕竟有限，手工业和商业都还处于附属的、补充的地位。只要生产没有超出自然经济的范围，各民族、各国、各地区间相对闭塞的状态就依然存在。到了15、16世纪，资本主义在西欧萌芽滋长。随着"地理大发现"，西方国家的海外殖民扩张，以及世界市场的形成，过去长期存在的各国、各地区、各民族间的闭关自守状态才在越来越大的程度上被打破，整个世界在经济、政治、文化等各方面也才逐步形成为密切联系的、互相依存又互相矛盾的一体。马克思曾经指出："世界历史不是过去一直存在的；作为世界史的历史是结果"(《马克思恩格斯选集》第2卷，第112页)。这个历史结果是经历了15、16世纪以来一系列重大转折之后才出现的。前资本主义时代不是一直存在的世界历史，直到这时才真正开始了它的存在。

推动历史从原始人类分散生活的各个点到最后联结为世界一体的这一横向发展过程的决定力量，同样是物质生产的不断发展。在物质生产不断发展的基础上，人们对新地区的开拓，与相邻地区的交换和交往，必然不断扩大。这种扩大必然导致彼此之间闭塞状态的突破，彼此闭塞状态逐步突破的过程，也就是历史逐步发展成为世界历史的过程。尽管各地区在不同发展阶段打破闭塞状态的程度和先后并不一致，历史的横向发展过程仍然具有理论上的普遍规律性的意义。

在历史发展为世界历史的漫长过程中，纵向发展和横向发展并不是平行的、各自独立的。它们互为条件，最初是缓慢地、后来是越来越急速地促成历史由分散的发展到以世界为一整体的发展。纵向发展制约着横向发展。纵向发展所达到的阶段和水平，规定着横向发展的规模和广度。处于较低社会发展阶段的人类，不可能形成复杂的社会分工，不会有程度较深的生产社会化和专业化。与此相应，人们就不可能在较广阔的范围内进行经济上的以及其他方面的交往。不达到较高的物质生产水平，没有程度较深和方面较广的生产社会化和专业化，历史就只能是各个地区相互闭塞的历史，而非联系密切的、结为一体的世界历史。这是历史在前资本主义时期诸社会发展阶段中的基本状态，尽管诸阶段的闭塞程度因物质生产发展水平不同而存在着差别。只有当生产方式日益完善、社会形态走向较高阶段即资本主义时期，物质生产的发展才使愈来愈互相依存的社会分工、地区分工和民族分工成为必要，人们对社会的依赖也就愈来愈超越过去对自然的依赖。由此造成的密切而频繁的交换和交往，也就愈来愈超越地区、国家和民族的界限。一旦物质生产发展到这样的水平，历史也就"在愈来愈大的程度上成为全世界的历史"。从这个意义上说，历史从野蛮到文明、从低级社会阶段向高级社会阶段的纵向发展，制约着它从部落到国家、从分散的各地区到联结为一体的世界的横向发展。

横向发展一方面受纵向发展的制约，一方面又对纵向发展具有反作用。横向发展与一定阶段的纵向发展相适应，就往往能促进和深化纵向发展。希腊人的早期城市公社发展到一定水平，便开始向周围地区移民，广泛建立移民点。这些移民点和许多由之分出的城市公社之间，存在着各种联系，特别是扩大奴隶来源方面的联系，而这类联系又促进了希腊城市公社向更高水平的发展。公元3世纪及稍后，中国北部的鲜卑、拓跋诸族，欧洲的日耳曼诸族，当他们有了铁器，知道农耕，开始进入阶级社会，从而具有一定向外扩张条件的时候，或者和平迁徙，或者暴力侵犯，向与他们邻近的先进农耕地区扩展。这在他们的历史上，是适应纵向发展的横向发展。这个横向发展不仅在一定程度上打开民族之间的闭塞局面，而且加速了他们向先进的封建社

会形态过渡。这就是说，横向发展促进了历史的纵向发展。在历史向资本主义过渡的时代，横向发展对纵向发展的反作用表现得尤其明显。这个时代西方国家的海上商业扩张和殖民活动，使世界各地区间发生了前所未有的密切交往。而这种世界性的密切交往，又转过来促进了资本的原始积累，资本势力对封建农业体系的瓦解以及后来资本主义大工业的出现。如果一个地区缺少与其他地区的横向联系，其纵向发展必然迟滞。美洲的玛雅文明，虽曾达到较高的水平，而且创造了文字，但在横渡大西洋的欧洲人到达美洲以前，和外界处于完全隔绝的状态。玛雅文明之所以长期停滞，缺少与纵向发展相适应的横向发展，无疑是一个重要原因。

由上可见，历史的纵向发展和横向发展是历史发展为世界历史过程中的两个基本方面。它们共同的基础和最终的推动力量是物质生产的进步。马克思、恩格斯说："历史向世界历史的转变，不是'自我意识'、宇宙精神或者某个形而上学怪影的某种抽象行为，而是纯粹物质的、可以通过经验确定的事实，每一个过着实际生活的、需要吃、喝、穿的个人都可以证明这一事实"（《马克思恩格斯选集》，第1卷，第51～52页）。这是马克思主义关于世界历史发展理论的唯物主义基础。物质生活资料生产的发展，是决定历史纵向和横向发展的最根本的因素，它把历史的这两个方面结合在一个统一的世界历史发展过程之中。

## 世界历史全局概览

人类的历史，从早期人类的出现，直到当前的世界，是历史纵向和横向发展由极端缓慢到加速前进的结果。

大约距今300～350万年前，地球上出现了人类。人类历史的史前时期，是人类社会发展的第一个阶段，即原始社会阶段。原始社会的绝大部分时间属于旧石器时代，人类在这一时期中经历了能人、直立人、早期智人和晚期智人等阶段，最后完成了从原始人向现代人的转化。旧石器时代原始公社内的劳动产品绝少剩余，因而没有剥削，没有阶级，也绝少交换，不同原始公社之间极端闭塞。然而随着地理气候的变化和寻找新的食物采集基地的需要，早期人类不得不分支向新地区移徙。从已知的考古发掘材料来看，处于能人阶段的人类主要只是活动在东非和南非。到了直立人阶段，人类分布的范围除了非洲中部偏南之外，已经扩大到亚欧大陆的广大地区。到了智人特别是晚期智人阶段，人类移徙的范围进一步扩大，一部分由西伯利亚极东跨过当时可能存在的陆桥进入美洲，一部分由印度支那、印度尼西亚进入大洋洲。人类的这种移动是非常缓慢的，大约经历了300多万年之久，但毕竟是对原始孤立状态的一种松动。在移动的过程中，人类把自己的原始生产技术和社会组织等从一个地方带到了另一个地方，这是历史向世界历史发展的最初起步。

距今1万年左右，人类进入新石器时代。从采集植物果实和猎取动物的实践中学会了栽培植物和驯化动物，发明了原始农耕和畜牧，从而由食物的采集者转变成为食物的生产者。这是人类物质生产史上第一次历史性的飞跃。从此，气候和土壤适宜种植谷物的地区逐渐以农耕为主，干旱而牧草间生的地区则以畜牧为主。农耕的发生，使人类有可能逐步转入相对定居的生活，形成村落。从公元前8000～前7000年起，在西亚、东亚和东南亚、中美、南美以及非洲内陆，先后形成几个各有特色的农业中心。农耕所特具的优越性以及由此而来的农耕地区人口的增长，使各农业中心必然不断向周围扩散。美索不达米亚最早培育的小麦和大麦，在3 000多年中先后沿东西两大方向扩散到欧洲和亚洲偏南直到印度的广大地区。中国和东南亚培育的水稻，中美、南美培育的玉米，也逐步向各自的周围地带扩散。于是，就亚欧大陆而言，中国由黄河至长

江，印度由印度河至恒河，西亚、中亚由安那托利亚至波斯、阿富汗，欧洲由地中海沿岸至波罗的海之南，由不列颠至乌克兰，乃至与亚欧大陆毗连的地中海南岸，都先后不一地成为农耕和半农耕地带。由此构成一个绵亘于亚欧大陆东西两端之间的、偏南的长弧形的农耕世界。在这个农耕世界之北，是宜于游牧和半游牧的地区。随着游牧和半游牧的不断扩展，东起西伯利亚，经中国的东北、蒙古、中亚、咸海里海之北、高加索、南俄罗斯，直到欧洲中部，也形成自东而西横亘于亚欧大陆偏北的游牧世界，与偏南的农耕世界并列。在其他各洲，也先后出现农耕地带与游牧地带的区分。

人类自从进入新石器时代并从事农耕和畜牧以来，剩余产品日益增多，私有财产随之出现。至新石器时代之末、金属器时代之初，氏族公社原始共产制趋于解体。在农耕地带，生产增长率和人口增长率都较高。食物丰饶以后，有更多的可能分出劳动力从事农耕以外的活动，如手工制造、金属开采和冶炼、河渠开凿、土木建筑、社会管理、宗教祭祀等等。因而农耕地区的阶级分化较快，也较早地出现了公共权力，诞生了文明。约在公元前第4千纪后期，西亚两河流域首先突破原始公社各自孤立的状态，在较大范围内形成并加强村落与村落之间的横向联系，出现了居民密集的聚落，由此兴起了很多以城为中心的小国。稍后，尼罗河流域、印度河流域、黄河流域、爱琴海地区等，都先后诞生了文明，出现与两河流域类似的、并立的小国。历史从此步入阶级社会，同时开始在更大范围内的横向发展。在游牧地带，由于生产增长率较低，社会分化相对缓慢，因此原始部落牢固存在，长期停留在淳朴而落后的状态。由此而后的亚欧大陆，南方农耕，北方游牧，南方富庶而发展较快，北方贫穷而发展迟滞，这是直到近代资本主义大工业出现以前长时期中的基本形势。

亚欧大陆各农耕中心进入阶级社会之后，在世界历史上划分奴隶制阶段和封建制阶段，是一个复杂的问题。从许多专门研究可以看出，古代世界物质财富直接生产者被奴役、被剥削的方式，生产资料的占有制，包括残存的原始公社共有制，不同地区存在着明显的差别。完全丧失自由的奴隶、半自由的处于依附地位的劳动者以及自由劳动者在各自社会经济中所占的比重，各地也不一致。这种情况不仅在通常以公元5世纪为下限的古代世界是这样，5世纪之后，在中古时代封建制下的直接生产者被奴役、被剥削的方式，以及依附农民与自由农民在经济中的各自比重，也是这样。因此，前资本主义的两个阶级社会，即奴隶制社会与封建制社会，都很难以某一地区历史实例作为典型，也很难以某一实例所达到的发展阶段作为世界历史上划分两个社会形态的标准。而且，古代社会生产关系中处于依附地位的劳动者，与中古时代的封建依附农民，往往不易分清界限。两种依附劳动者在各自所属时代的存在，并非一个是偶然的，一个是普遍的，而是各自在其所属时代都占有相当的比重。诚然，这种比重也因地而异。不仅依附劳动者是这样，将分别存在于古代世界和中古时代的自由劳动者作相互对照，其情况也是这样。这就使在世界历史上区分奴隶制社会和封建制社会成为十分复杂的问题。象通常那样，采取统一的、超越地区差别的划分界限，把早于此限的纳入奴隶制，晚于此限的纳入封建制，看来无助于问题的解决。因为，非常明显，除了少数如西方古典奴隶制的一些中心而外，这个划限的方式很难说明前于此限的依附劳动者和自由劳动者怎样一越此限，就成为后于此限的依附农民和自由农民。他们为什么一个时期打上了奴隶制的烙印，另一个时期又涂上了封建制的色彩？在目前，这仍然是马克思主义史学必须深入探讨的重要课题。

但是，这个问题之暂难解决，并不能构成一种难以逾越的障碍，使对人类进入阶级社会后的前资本主义的历史进行概略性的横向考察成为不可能，或者说，成为学术上一种无所依据的

徒劳。

在整个前资本主义时期，即15、16世纪以前，进入文明的、阶级对立社会的亚欧大陆农耕世界，一般都是以农为本，农业是奴隶制社会的基础，也是封建制社会的基础。马克思在《〈政治经济学批判〉导言》中说："在从事定居耕作……的民族那里，象在古代社会和封建社会，耕作居于支配地位。"（《马克思恩格斯选集》第2卷，第109页）这也无异说，不论是奴隶社会，还是封建社会，都是以农为本。既然两者在经济上都是以农为本，那么，虽然世界上各民族、各地区奴隶制社会形态和封建制社会形态还不能一一清楚地划分，也无妨就其具有共性的历史发展问题作通贯前资本主义时期的考察。

前资本主义时期阶级社会农本经济的根本特点，是在最大限度上实行自给自足，为谋生而非为牟利，为消费而非为交换，因而必然具有闭塞性。手工业和商业同在当时整个社会经济中占绝对优势的农业相比，是末，不是本。它们当时所达到的发展水平，终究不能改变农耕世界以农为本的这一根本状态。前资本主义时期各民族、各国、各地区之间的互相闭塞，是附随这一根本状态而必然存在的现象。在与农耕地带并列的游牧地带，除了在大移徙、大冲击浪潮中形成多部族的广泛联合而外，各部落、部族之间，也是基本上处于闭塞状态，生活很少越出狭小牧地的范围。因此，在孕育人类最初文明社会的亚欧大陆及其毗连的北非，包括农耕和游牧两大地带，在资本主义出现以前，闭塞状态是普遍存在的。不打破普遍存在的闭塞状态，历史也就不能发展为世界历史。

闭塞状态的打破，有待于不同地区、不同民族之间交往的增多。交往是随着经济和政治的发展而日渐增多的，社会经济发展的水平是交往增多的决定性因素。由于农耕经济比游牧经济先进，所以各民族、各国、各地区之间的交往，首先而且主要地是在亚欧大陆偏南的农耕地带逐步频繁起来的。古代文明中心小国林立的状态演变为大国统一和大国之间彼此对峙的局面之后，特别是西亚、北非和东部地中海地区，不论是在中心范围以内或中心与周边地带之间，闭塞的状态都因交往频繁而打开了孔道。经常的交往一般都是通过和平的途径。生产技术、各地特有物产、艺术品以及文字、科学知识、思想、宗教信念等等，都在日益扩大的范围内通过商人、使节、游历者、学问家、求道和布道者而直接、间接地交流，并逐渐地向中心凝聚。人们的活动空间和视野都因此而渐渐开阔了起来。分散在周边的许多孤立的点，也渐渐与文明中心发生微弱的、却又有发展前景的联系。但是和平交往并非交往的唯一方式。一个民族或国家的势力强大之后，往往因开拓土地、移殖人口、掠夺资源、控制商路而与邻近国家、部族发生冲突，以暴力的方式进行交往，这在大国并立的形势下尤其如此。暴力交往不可能成为经常采取的方式。它是间歇的，具有破坏性的，但又具有和平方式所不具有的冲击力量。一次猛烈的冲击过后，随之而来的，往往是对闭塞状态的重大突破。马其顿王亚历山大东侵以后，从爱琴海地区到印度河流域，经济文化发生了范围空前广阔的交往。13世纪蒙古军横越亚欧大陆，随着帝国的建立，东西陆上交通为之大开。历史上这两次破坏力甚大的暴力交往，都起了重大突破闭塞的作用。

亚欧大陆的古典文明世界，从黄河流域到地中海沿岸，是以最长距离分隔着的东西两极。在这两极之间，自古就断续发生了分段而又相连接的交往。陆上，逐渐形成了丝绸之路，由中国西部进入中亚，然后经大夏、波斯同波斯帝国遗留下来的驿道和通向黑海的道路相连，辗转通往罗马。在大夏境内，南通印度的道路也与之相接。丝绸之路的形成，从历史的发展看，其意义的重要不在于丝绸的转运，而在于有了这条通达的道路之后，人类物质文明和精神文明的创造可以随着时代的演进而络绎往返。佛教和佛教艺术、波斯工艺图案、伊斯兰教和阿拉

伯的星历医药，先后经由此道或假道它的一段传入中国。中国的造纸和印刷两项对后世文化发展影响极大的工艺，可能还有凿井法以及其他技术，也循此道传入中亚和西亚，后来造纸术和印刷术又转传欧洲。海上，据记载应是罗马皇帝马可·奥勒留的使者，于中国东汉桓帝延熹九年(公元166)，自日南徼外来献珍物。从历史的发展来看，这一事件最足引人注意的，不在于东西方的皇帝之间有了最早的通聘，也不在于来者究竟是商人还是使臣，而是在于自红海、阿拉伯海、经孟加拉湾以迄中国的南海，在这时已经形成了联结东西方的海上通道。此后阿拉伯商人之活跃于唐宋时期的中国东南沿海，明代郑和西航遍历自东南亚迄东非30余国，都使人不得不追忆这条海道的最初开辟。中国在亚欧大陆几个文明中心之中，所处的方位是比较僻远的，能够较早地和其他中心发生陆上和海上的交往联系，说明古代各地区之间的闭塞只具有相对的意义。印度孔雀王朝与叙利亚塞琉西王国以及远至希腊、埃及之间，也是较早地就有了经济和文化交往，同样说明闭塞是相对的这一历史事实。逐步打开这种相对的闭塞，是从古就已开始的历史发展的趋势。

但是，不能对历史上这种横向发展估计过高。不论是陆上或海上，当时交换的物产较多是贵重珍品，数量不大，来往也不多，海上交往则更加有限。15世纪末以前，海上交往大都局限于近海，或者附岸航行，或者逐岛跨渡，离陆地都不远。腓尼基人和希腊人在犹如一个大湖的地中海的活动是这样，中国人、印度人、稍后阿拉伯人在东南亚和南洋诸岛的经商、移民和传教布道也无不是这样。中国和日本之间，因为海面较阔，往来受到很大的限制。北魏之际及以前，日本人来中国必须经朝鲜遵陆而行。7世纪末至8世纪，当遣唐使全盛时期，才由日本横渡东中国海，到达长江口。但是因风漂失以至舟覆人亡的事故时有发生，因之往来仍然有限。在航海和造船技术有较大的改进以前，除了印度洋上因季候风的发现可作季节性的跨海航行而外，海上交往只能限于近海。就长距离而言，海路只能处于陆路的补充地位。这种补充不经常、不稳定，因之不可能充分发挥海运载量大、行程远的优势。渡越大海的航行，在前资本主义时期，不能说完全没有。北欧的诺曼人、维金人，曾经到达冰岛，漂过北大西洋到达格陵兰和文兰。但这是偶有的例外，对历史上的横向发展没有多大的实质意义。这样，依靠骆驼、马、人力的陆上交往，在古代和中古的亚欧大陆农耕世界，仍然是沟通各地区的主要通道。距离越远，行程的连续性越难保持，打开经济上互相闭塞的作用也就越有限度。离开亚欧大陆及与之毗连的部分非洲，远洋以外的世界就更一无所知。陆海交通的发展水平也限制着暴力的交往。任何古代的强大国家，不论是奴隶制帝国如罗马，或封建大帝国如唐代中国和阿拉伯帝国，其所进行的对外扩张，都不得不受农本经济发展水平所能提供的对军事的支持能力的限制，包括交通技术上的限制。而且，即使在这些强大国家统治所及的范围之内，占支配地位的也仍然是闭塞性的农本经济。农本经济不发生根本性的变化，这种闭塞状态就不会仅仅由于发生了和平或暴力交往而被彻底打破。

值得注意的是，在前资本主义闭塞状态中的亚欧大陆，随着陆上和海上的有限交往，各种思想意识和宗教信念却四向传播，分别在相当广泛的地区内移植、生根，留下长期的不可磨灭的影响。起源于西南亚一隅之地的基督教，逐步向西方广泛传播，在一个长时期内在全欧洲成为支配社会生活的精神力量。中国儒家思想也传遍东亚，在朝鲜、日本、越南的地位，直到近代以前，几乎和在中国不相上下。印度的佛教在缅甸、斯里兰卡以及东南亚其他国家被普遍接受，传入中国后形成中国化的佛教，又由中国传到了日本。伊斯兰教因阿拉伯人的扩张而传遍中亚、西亚和北非，后来又进入南亚与东南欧，形成与欧洲基督教世界并峙的伊斯

兰世界。狭隘的、地方性的、相互闭塞的农本经济，在亚欧大陆各个主要地区，却支撑着越出国家和民族界限的三大宗教信仰和一个起着近似宗教作用的伦理思想体系。这是农耕世界不同地区间在横向联系中积累起来的一项极有历史意义的后果。

在游牧世界和农耕世界之间，也进行着和平的、有时是暴力的交往。游牧世界需要农耕世界的粮食、布帛和金属工具，农耕世界需要游牧世界的马匹和皮革。双方都要通过和平互市来满足各自的需要。但也存在着矛盾：游牧世界的各族，其中包括趋向农耕的部族，有时要进入富庶的农耕世界；农耕世界的统治者有时也要开边拓土，略取游牧世界的土地。从公元前第2千纪中叶起，迄公元13世纪，游牧世界各部族先后对农耕世界掀起了三次历时长久的移徙和冲击浪潮。最初的一次断续绵延到公元前第1千纪，进入农耕世界的主要是来自偏西北方的印欧种人，东至印度河，西至爱琴海，中部至两河流域和小亚细亚。也有闪米特人，进入两河流域和埃及，他们带来马驾的双轮战车，稍后南下的还使用了骑兵。第二次浪潮始于公元2、3世纪，直到7世纪。最早发动的主要是匈奴人、突厥人，后来还有进入黄河流域的鲜卑和拓跋诸部，进入波斯和印度的哌哒，在匈奴压力下冲入罗马帝国的日耳曼各族以及稍后的斯拉夫各族，游牧的阿拉伯人也于公元7世纪冲入西亚和中亚，以后扩张到北非和西南欧洲。最后一次浪潮起于13世纪。主要入侵者是蒙古人及与之联合的突厥人，冲击的范围最广，遍及亚欧大陆，但延续的时间却最短，到14世纪仅余尾声。自此而后，历经3 000多年的游牧世界与农耕世界的矛盾大体定局。游牧世界各族在入侵时期的军事优势，一当他们进入农耕地带，就在其自身农耕化和进一步农耕化的过程中逐渐消失。农耕世界一次又一次地把入侵的游牧、半游牧、趋向农耕的各部族吸收到自己的经济文化体系中来。三次移徙、冲击浪潮的结果，是游牧世界的缩小，农耕世界的扩大。亚欧大陆农耕世界以农为本的相对闭塞的经济，在与游牧世界的长期矛盾运动中，显示了它的优越性和韧性。彻底打破植根于农本经济的各民族、各国、各地区间的闭塞状态，还有待于新的历史力量，有待于跨入一个新的阶段的历史纵向和横向发展。

当亚欧大陆农耕世界即将进入一个新的历史转折时期的前夕，撒哈拉以南的非洲内陆，美洲的中部和南部，都已兴起了文明和国家，其基础也在于农业。撒哈拉以南的非洲国家和北非伊斯兰诸国进行穿越撒哈拉大沙漠的贸易，用黄金、象牙换取手工业品，在交往中接受了伊斯兰教。它们在经济和文化上都已发展到相当高的水平。美洲中部和南部的阿兹特克人和印加人国家则处于完全和外界隔绝的状态。他们的远祖是从亚洲移去的，但他们和亚欧大陆的文明却没有联系。古代中国人远渡墨西哥之说，目前不能论定，即使属实，也对15世纪以前美洲的闭塞状态无所裨补。中国在商朝已经有车有马。美洲印第安人在和西班牙殖民者最初接触的时候，还无车无马，连在同一大陆上的两大中心之间的交往都有困难，更不用说同美洲以外的文明发生横向联系了。孤立、闭塞，必然造成文明的停滞。

从15、16世纪开始，历史进入一个新的转折时期。亚欧大陆农耕世界的相对闭塞，撒哈拉以南非洲与亚欧大陆之间在更大程度上的闭塞，美洲、大洋洲与世界其他地区的完全隔绝——这些现象都逐步发生全面改观。15、16世纪是历史发展为世界历史的重大转折时期。转折之所以发生，是因为在亚欧大陆农耕世界的内部，首先在西欧，社会经济发生了前所未有的根本变化。人类历史的前资本主义时期因这个变化而归于结束，资本主义开始以其新的生产力和生产关系出现在历史的地平线上。

资本主义在西欧的萌芽和发展，不断侵蚀以农为本的自然经济。资本主义通过市场交换以

实现利润的经济和闭塞的农本经济两不相容。资本主义一经产生，就必定不断扩大市场交换的范围，伸入并占有原来封闭的农本经济的阵地，无止境地向可能达到的各个角落扩展。它突破地理的自然界限和国家疆域，最大限度地为销售其商品而开拓市场。由中古后期积累起来并得到改进的航海和造船技术，适应西欧新兴资产阶级的需要，为他们的海外扩张提供了必要手段。C.哥伦布打开大西洋的航线之后，西方资产阶级走遍全球，凡海水所及之处，几乎无处没有他们的踪迹。于是，世界不再是亚欧大陆加上地中海南岸的世界。南北美洲、撒哈拉以南非洲的东西两岸、稍后还有大洋洲，都加入以亚欧大陆为主体的文明世界。世界的范围空前扩大了。与此同时，由于各民族、各地区之间在经济上的联系越来越密切，闭关自守状态越来越彻底地被打破，世界也变得更为紧缩了，由分散的世界渐渐成为一个初见其全貌的整体世界。历史发展到这个时期，才开始成为世界的历史。这是从原始人类为寻求食物分支向地球各地移动直到资本主义开辟世界市场这一经历悠远行程的历史发展的结果。历史的横向发展，到这时达到空前未有的广度。

约自16世纪起，资本主义发展较早的西欧国家一反农本的传统，采取重商主义政策，借以促进海外贸易和殖民活动，鼓励资本原始积累，扶植为适应国外市场的工业生产。由农本而重商，是资本主义发展初期西欧国家在经济上的重大转变。在同一时期，亚欧大陆东部几个发展水平即使不超过但也绝不低于西欧的国家，包括中国和日本，却故步自封，限制甚至放弃海上活动，以闭关自守为得策，维护传统的农本经济。在西欧，尤其是在英国，资产阶级推翻封建统治取得政权以后，重商政策有力地促进了资本主义的发展。到18世纪中叶，英国首先发生以大机器生产和广泛采用蒸气动力为标志的工业革命。这是人类物质生产史上继农耕和畜牧的发生即人类由食物采集者转变为食物生产者之后又一次意义深远的飞跃。

英国发生工业革命之后，法国以及西欧其他国家跟踪而起，工业产量和对外贸易大幅度增长。从此，原来亚欧大陆农耕世界东西两端发展水平大体相当的局面，最后失去了平衡。西方经过重商主义阶段实现了工业革命，摆脱了传统的农本经济，从而对固守农本的其他国家取得了决定性优势。这个优势是新涌现的工业世界对农耕世界的优势。西方资本主义国家挟此优势向世界各个地区实行了猛烈的血与火的扩张，任何闭关的壁垒都在这个优势的冲击下失去抵制的能力，到处门户洞开，成为资本主义的国际市场、原料和劳动力供应地、投资牟利的乐园。美洲、非洲、西亚、南亚、西南太平洋诸岛、大洋洲，先后沦为殖民地，虽则美洲由白人及其后裔居留的部分殖民地稍后取得了独立。其他地区，包括很多欧洲国家，都不得不在西欧工业巨大优势的影响和压力之下，先后不一地作出反应。反应是曲折的，但其主要内容总不出两点：第一，推倒或改造建立在农本经济基础上的封建统治；第二，实现工业化。

反应的总的结果是新兴工业世界范围的扩大。中欧、南欧、北欧、东欧、包括沙皇统治下的俄国，最先步武西欧的后尘，或者在资产阶级取得政权之下，或者适应资产阶级的要求，实现资本主义工业化。农业也脱离封建主义农本经济的旧轨，在经营方式上，在操作技术上，开始了与资本主义工业化相适应的发展。由此而东，亚洲的几个主要国家奥斯曼帝国、萨非王朝的伊朗、莫卧儿王朝的印度、清朝统治下的中国、幕府统治下的日本，也各各作出不同的、后果不一的反应。日本的反应取得很显著的效果。封建的幕府被迫还政天皇。通晓西方经济和政治制度的改革家与日益壮大起来的商人、企业家相结合，实行资产阶级革命性质的维新，迅速把日本引向资本主义工业化的道路（见明治维新）。中国建立在农本经济上的专制统治已经有了2 000多年的历史，农民反封建反殖民侵略的斗争遭到它的镇压。在日本维新30年后，中国一

部分力量微弱的开明派也推动维新，但是“百日”而已，转瞬失败。19世纪，奥斯曼帝国也先后进行了改革，发生过政变，但其短促命运与中国清末的维新相去无几。萨非王朝的伊朗和莫卧儿王朝的印度也在19世纪发生过反封建、反殖民统治的人民起义和各种改良运动，但同样以失败结局。这些国家的革命和民族独立，到20世纪还要经历一番曲折的过程。在西方殖民主义者的控制或直接支配之下，这些东方国家的民族工业虽多少有所发展，但在日益扩大的、以西方为中心的工业世界中仍处于一种依附的、无自主权的地位。亚欧大陆农耕世界自莱茵河以东迄日本列岛，各国对西欧新兴工业世界的冲击所作的不同反应，经历了新旧制度、新旧社会阶级、新旧思想意识的批判和斗争，是近200年世界历史横向发展的一大主题。

两个多世纪以来，资本主义工业世界经历了自由资本主义、垄断资本主义以至国家垄断资本主义诸阶段。它以工业革命和现代科技的巨大动力，实现了人类历史空前未有的纵向和横向发展，不论是发展速度或规模，前资本主义的任何时代都无与伦比。但在不断扩大和发展的同时，它面临着难以解救的矛盾。首先是资本主义制度的内在矛盾，即生产社会化和生产资料私人占有的矛盾。这个矛盾不断表现为无产阶级对资产阶级的斗争，斗争有张有弛，矛盾却从未消失。不仅如此，与资本主义势力国际化的形势相应，这个斗争又发展为国际化斗争，形成有完整政治纲领的、联合全世界无产者的国际共产主义运动。其次是殖民地附属国与殖民主义宗主国之间的矛盾。这个矛盾遍及亚、非、拉美诸大洲，发展为殖民地民族解放运动与国际共产主义运动的广泛结合，形成对资本主义工业世界国际秩序的巨大威胁。同时，存在于各大殖民主义国家之间的矛盾，还曾引起多次的殖民争霸战争，在不到半个世纪的时间里，爆发为两次世界大战，更番削弱了各殖民大国的统治势力。以殖民主义大国为核心的资本主义工业世界，其历史支配地位并不巩固。

第一次世界大战期间俄国十月革命的胜利和第二次世界大战后许多中欧、东欧、亚洲国家人民民主革命、特别是中国革命的胜利，开创了世界历史的新局面。由此开始，历史上就出现一个与资本主义工业世界相对立的、以实现生产资料公有、消灭阶级剥削为特征的、方在新生阶段的社会主义工业世界。这对于在近两个多世纪以来一直居于支配地位的资本主义工业世界，是一个无可回避的历史性冲击。是资本主义工业世界的继续存在和发展，还是社会主义工业世界的成长壮大以至最后代之而起，成为当代世界全局性矛盾的焦点。人类已有的历史智慧还不能断言，这个全局性的矛盾将怎样解决，要经历多少代人才能解决。不过，随着近若干年来形势的推移，有一点可以说已初见端倪：两个世界正在由对抗转向对话，并存和互相竞争的局面也正在逐步形成。人所共知，以现有的条件，并存的任何一方都不可能以军事手段压倒或消灭对方。所以可以预期，这个并存和互相竞争的局面不会短暂。并存与竞争是相联系的，并存的任何一方为求得和保持超越对方的优势，必将采取各种改善自己所处地位的措施：资本主义工业世界将实行缓和自身矛盾的改革，社会主义工业世界也将实行完善自身体制的改革。在并存和竞争的长过程中，任何一方实施的变革都将不可避免地受到另一方的制约和影响。因之可以设想，两个世界并存、竞争的局面，同时也是两个世界在相互制约、相互影响下不断发生变革的局面。

社会主义工业世界各国建国的历史还很短，取得革命胜利和建立社会主义制度最早的至今也不到四分之三世纪。它们原有的经济基础都比较薄弱，现代工业化水平不论在深度或广度上都还难以和有较长工业化历史的资本主义发达国家相比。生产力发展水平的高低，决定着社会主义工业世界对资本主义工业世界冲击力的强弱。迄今为止，新生的社会主义工业世

界所能加于资本主义工业世界的冲击力，还不足以比拟当年新生资本主义工业世界所曾加于传统农耕世界的冲击力。社会主义工业世界还远没有象当年资本主义工业世界那样，在向对立一方的冲击中取得压倒的优势。但是，从历史的长期趋势说，目前存在的两个世界力量的差距，不会到此就成定局。随着两个世界并存和竞争局面的持续存在，在不断变革中的双方力量的对比，必将发生不同于目前的变化。如果历史学家可以稍稍越出既成的历史，略一展望资本主义工业世界和社会主义工业世界的未来，那么，对于两个世界在长期并存、竞争局面下各自面临的问题、形势所要求的变革倾向、以及由变革导致的可能前景，都不妨作一概然的、趋向性的估计。

从长期而论，资本主义工业世界必须面对的根本问题，仍然是生产社会化与生产资料私有制之间的矛盾，亦即劳动者与资本家之间的矛盾。资本主义国家曾经为缓和这一矛盾采取各种改革措施，如运用立法手段实行劳动者权利和生活福利保障的社会化、资本的部分所得的社会化、文化和教育设施的社会化等等。可以说，资本主义世界各国的这类改革，已经比较明显地具有社会化的倾向。未来两个世界长期并存和竞争的局面，对于资本主义国家的这类改革，无疑将会给予新的推动。改革社会化的倾向不仅将持续下去，而且还会出现这样的可能，即当社会主义工业世界在改革中取得比较显著的进展，资本主义国家内部的社会多数对抑制资本强化了要求，这类变革就可能迫于竞争的形势，不得不越出已有的范围，进一步向所有制领域延伸。近些年来某些资本主义国家在大企业国有化方面屡进屡退，不只是当政者在政策上摇摆不定的反映，也是变革生产资料所有制在资本主义国家已非禁区的反映。资本主义制度是历史上较有弹性的制度，它能包容和承受一些开明的或出于社会下层要求的社会化变革。一旦这类变革深入到资本所有制的领域，由此引起资本所有制发生多层次的变化，以至突破资本主义制度所能包容和承受的限度，那就势将在所有制这个规定社会阶级结构的根本问题上向资本主义制度的临界线外跨越。由此而来的可能前景，将是实现资本主义制度对其自身否定的历史蜕变。实现这一历史蜕变的方式，将取决于各国社会化变革的历史积累和阶级关系，以及未来世界的历史环境。应当看到，资本主义国家社会化变革的历史积累，以及由此可能导致的资本主义制度自身的蜕变，是估计未来世界的一个重要方面。

社会主义工业世界面临的问题和资本主义工业世界有本质上的区别。它并非出于社会主义制度自身所固有的矛盾，而是历史遗留下来的困难：一是工业化起步晚、水平低；一是历史传统负荷重，经济和政治体制不健全、不完善，不能适应现代工业化的要求。当前，社会主义国家进行的改革，总的倾向是消除历史遗留的困难，有选择地吸取资本主义工业世界的科学技术、管理方法和市场机制等经验，以此加快现代工业化的进度。在未来两个世界长期并存的局面下，这一改革倾向势将持续。不如此，不足以强化对资本主义工业世界的竞争能力。这一改革越持续深入，越是在改变束缚经济活力和劳动创造力的僵化体制方面、在以公有制为主和确定公有私有的权益界限方面、在扩大政治民主和健全法制等方面取得成效，社会主义工业世界吸取不同历史经验并且创造性地用于自身发展的能力就越强，在工业化水平上赶上以至超过资本主义工业世界的可能性也就越大。由此而来的可能前景，将是社会主义制度的逐步成熟和完善，不仅在生产资料公有制方面，而且在生产力发展水平方面，都将显示出优越于资本主义制度。一旦社会主义工业世界出现了几个领先的国家，在工业化的主要方面赶上并超过资本主义工业世界的发达国家，两个世界的力量对比就必将随之发生根本变化，整个世界的形势也将大为改观。曾经徘徊于两个工业世界之间的、基本上还滞留在传统农耕世界

的国家，将会更多地倾向社会主义，经由不同途径走上社会主义工业化的道路。社会主义国家坚持无产阶级政党领导和坚持社会主义道路的经济政治制度在不断改革中趋向成熟和完善，以及由此引起的对世界历史的深远影响，是估计未来世界的一个更为重要的方面。

当代两个世界的问题，比以上所概述的远为复杂。在两个世界并存和相互竞争的局面下，两种社会制度的矛盾和斗争不会自然消失。资本主义世界的敌视社会主义势力，在反对其内部变革的同时，仍然会以政治、经济和文化的手段，以公开或隐蔽的方式，向社会主义国家渗透，甚至伺机颠覆，借以实现其“和平演变”的战略意图。社会主义国家为巩固和发展改革的成果，必将采取相应的反渗透、反颠覆、反“和平演变”的措施，对国际和国内敌对势力实行遏制和反击。两个世界各有许多历史不同、现状互异的国家，在历史新旧嬗递之际，各国变革的轻重缓急、进退成败，将呈现出纷繁多变、风波时起的局面。但就历史发展的总趋势和前文估计所及而言，两个世界并存和竞争的局面，在经过相当长期的、不能预见其断限的演变之后，有较多可能会引向有利于资本主义制度自身的蜕变和社会主义制度自身的完善。这两大变化一旦成为现实，整个世界就会出现一个全新的趋势：资本主义工业世界将由此趋向收缩；社会主义工业世界将由此趋向扩大。世界历史的纵向和横向发展，也将由此进入一个更高层次的新的时代。

当前的人类社会，正在面临能源日渐枯竭、环境严重污染和破坏等巨大难题的困扰。世界历史新时代的来临，必将使科学技术的发展纳入为全人类而不是为私有资本服务的正轨。对困扰人类社会的难题也将有可能在全世界的通力协作之下，排除因私有资本维护其既得利益造成的障碍，求得合理而有效的解决途径。当前多数贫国与少数富国之间加速扩大的差距，也将随着各种公开的、隐蔽的殖民剥削方式的废除和社会主义工业化的广泛发展而逐步缩小以至消灭。世界历史的合理未来——合理地生产、合理地分配、合理地应用科学技术、合理地满足人类群体和个体不断提高的物质生活和精神生活的需要，不在于资本主义工业世界的补苴延续，而在于社会主义工业世界的更新继起，在这个更新继起之中，也包括资本主义制度自身的蜕变。历史是很少直线发展的。资本主义工业世界的削弱、收缩、以至蜕变，社会主义工业世界的成长、扩大以至最后遍及整个世界，必然要经历悠长的、曲折艰难的道路。但是，悠长、曲折、艰难都改变不了人类历史发展的总趋向。黄河九曲，终将流归沧海。

世界历史这门学科正在发展之中。既然历史在不断的纵向和横向发展中已经在越来越大的程度上成为世界历史，那么，研究世界历史就必须以世界为一全局，考察它怎样由相互闭塞发展为密切联系，由分散演变为整体的全部历程，这个全部历程就是世界历史。把分国、分区的历史集成汇编，或者只进行分国、分区的研究，而忽视综合的全局研究，都将不能适应世界历史这门学科发展的需要。世界从 15、16世纪起就已跨进了一个崭新的阶段，以世界历史为研究对象的这门学科，也要相应地跨入一个新的阶段。

（本文第一部分关于19世纪后期和中华人民共和国成立前后中国学者在外国历史及世界史方面的编著和研究工作的论述，系毛昭晰撰写）

# 目　　录

前言…… i
凡例…… 1
世界历史…… 1
条目分类目录…… 1
正文…… 1
外国历史大事年表……1163
条目汉字笔画索引……1193
附：繁体字和简化字对照表……1216
条目外文索引(INDEX OF ARTICLES)……1218
内容索引……1240
附：外国人名译名对照表……1295
附：外国人名译名对照表……1295

# 条目分类目录

## 说　明

一、本目录供分类查检条目之用。

二、有的条目有多种属性，可能在几个分支学科和分类中出现。例如“俄国十月社会主义革命”既列入欧洲历史分支的苏联史部分，又列入国际共产主义运动历史分支。


**世界历史**……（见正文前专文）

〔总论〕
人类的起源……770
国家的起源与早期国家……389
〔社会经济形态〕
原始社会……1117
奴隶占有制社会……718
封建社会……327
亚细亚生产方式……1030
资本主义社会……1155
社会主义社会……833
〔三大宗教〕
佛教……329
基督教……423
天主教（见基督教）……912(423)
新教（见基督教）……1004(423)
东正教（见基督教）……252(423)
伊斯兰教……1050
〔史学史、史学家、史学流派〕
西方史学史……971
希罗多德……993
修昔底德……1015
色诺芬……827
普卢塔克……752
普罗科匹厄斯……753
李维，T.……546
塔西佗，C.……896
波利比奥斯……137
比德……119
马基雅维利，N.……596
吉本，E.……427
梯叶里，J.-N.-A.……910
米涅，F.-A.-M.……658
密什勒，J.……660
卡莱尔，T.（见西方史学史）……475(971)
索洛维约夫，C. M.……892
克柳切夫斯基，B. O.……495
特里威廉，G. M.……907
班克罗夫特，G.（见西方史学史）……101(971)
克罗齐，B.……497
汤因比，A. J.……905
苏联史学……882
波克罗夫斯基，M. H.……130
塔尔列，E. B.……895
潘克拉托娃，A. M.……738
印度史学……1083
日本史学……788
阿拉伯史学……23
拉丁美洲史学……523
兰克学派（见西方史学史）……534(971)
年鉴学派……717
计量史学……433
〔中国世界史研究机构、团体、学者〕
中国社会科学院世界历史研究所……1149
中国世界古代史研究会……1149
中国世界中世纪史研究会……1150
中国世界近代史研究会……1149
中国世界现代史学会……1150
中国非洲史研究会……1148
中国拉丁美洲史研究会……1148
中国东南亚研究会……1147
中国日本史学会……1149
中国朝鲜史研究会……1146
中国苏联东欧史研究会……1150
中国英国史研究会……1150
中国法国史研究会……1147
中国德国史研究会……1147

中国美国史研究会……1148
中国国际关系史研究会……1148
中国第二次世界大战史研究会……1147
陈翰笙……174
周谷城……1153
雷海宗……537
杨人楩……1033
刘思慕……563
齐思和……757
季羡林……435
吴于廑……960

〔亚洲历史〕
〔古代西亚〕
古代美索布达米亚文化……369
苏美尔早王朝……886
基什……427
尼普尔……715
拉格什……527
阿卡德王国……15
萨尔贡(见阿卡德王国)……804(15)
乌尔……951
古巴比伦时代……359
汉穆拉比法典……398
喀西特王朝……471
加喜特王朝(见喀西特王朝)……446(471)
乌拉尔图王国……953
亚述学……1030
亚述……1028
萨尔贡二世……804
亚述巴尼拔……1029
提格拉-帕拉萨三世……911
新巴比伦王国……1002
尼布甲尼撒二世……709
赫梯古王国……407
赫梯帝国……406
腓尼基……320
乌加里特……953
推罗……921
以色列王国……1053
犹太王国……1116
犹太教……1116
埃兰……41
米底……655
波斯帝国……138
居鲁士二世……468
大流士一世……182
琐罗亚斯德……894
塞琉西王国……815
帕提亚帝国……737
萨珊王朝……811
玛兹达克运动……614
萨法尔王朝……805
布韦希王朝……163
布耶王朝(见布韦希王朝)……163(163)
黑羊王朝……408
白羊王朝……97
萨非王朝……806
阿拔斯一世……1
纳迪尔沙……696
〔近现代西亚〕
阿拉伯民族主义……22
赛克斯-皮科协定……819
阿拉伯大起义……17
圣雷莫会议……837
阿拉伯复兴社会党……20
中东战争……1144
〔古代中亚诸部落和国家〕
斯基泰人……855
马萨格泰人……610
萨尔马特人……805
塞种……818
花拉子模……416
粟特……889
粟特语……890
乌弋山离……957
罽宾……436
康居……483
大宛……189
奄蔡……1032
亚历山大大帝征服中亚……1025
塞琉西王国统治下的中亚……815
巴克特里亚王国……73
大夏……186
欧西德穆斯……725
欧克拉蒂德斯……724
米南德……658
大月氏……184

翕侯…… 995
贵霜帝国…… 379
丘就却…… 765
阎膏珍……1032
迦腻色伽…… 447
犍陀罗艺术…… 451
塞种纪元…… 819
萨珊王朝统治下的贵霜…… 812
匈尼特人……1009
哌哒人……1031
白匈奴(见哌哒人)……97(1031)
头罗曼…… 915
摩醯逻矩罗…… 675
统叶护可汗…… 914
昭武九姓……1135
阿拉伯帝国征服中亚…… 19
屈底波·伊本·穆斯利姆…… 766
乌古斯…… 953
塔希尔王朝…… 897
拔汗那…… 95
萨曼王朝…… 810
伽色尼王朝…… 447
哥疾宁王朝(见伽色尼王朝)……346(447)
廓尔王朝…… 507
比鲁尼…… 122
伊本·西拿(阿维森纳)……1038
《布哈拉史》…… 154
《世界境域志》…… 848
花拉子模沙三王朝…… 416
阿拉丁·穆罕默德…… 26
札兰丁·明布尔努……1132
帖木儿王朝…… 913
帖木儿…… 912
密尔宽德…… 659
兀鲁伯…… 962
沙哈鲁…… 828
乌马尔·沙黑·米尔扎…… 956
巴布尔…… 65
米尔扎·穆罕默德·海答尔…… 655
〔中亚诸汗国〕
布哈拉汗国…… 154
昔班尼汗…… 995
阿卜杜拉汗二世…… 2
希瓦汗国…… 994
阿布勒哈兹·巴哈杜尔汗…… 3
浩罕汗国…… 401
俄国征服中亚…… 268
阿拉伯帝国…… 17
阿拉伯古国…… 20
伊斯兰教……1050
四大哈里发…… 863
阿拔斯王朝(见阿拉伯帝国)……1(17)
倭马亚王朝(见阿拉伯帝国)……949(17)
怛罗斯战役…… 180
巴尔马克家族…… 69
吉玛人…… 430
伊克塔……1040
吉兹亚…… 431
乌希尔…… 956
买瓦里…… 614
蒙面人起义…… 650
辛吉起义……1001
欧麦尔二世税制改革…… 724
阿拉伯文化…… 25
阿拉伯史学…… 23
穆罕默德…… 691
哈伦·拉西德…… 393
麦蒙…… 617
塞尔柱帝国…… 814
伊儿汗王朝……1039
〔亚洲区域性国际会议、国际组织〕
中央条约组织……1152
东南亚条约组织…… 251
东南亚国家联盟…… 250
阿拉伯国家联盟…… 21
印度支那人民最高级会议……1085
阿富汗历史…… 10
阿富汗抗英战争…… 10
苏联侵略阿富汗…… 881
多斯特·穆罕默德汗(见阿富汗抗英战争)…… 260(10)
阿赫迈德沙·杜兰尼…… 15
阿卜杜·拉赫曼汗…… 2
马赫迈德·塔尔齐…… 595
纳迪尔沙…… 696
哈比布拉汗…… 392
阿曼努拉汗…… 29
达乌德…… 179

阿拉伯联合酋长国历史…… 22
阿拉伯也门共和国历史…… 26
叶海亚·马赫穆德·穆塔瓦基勒……1036
阿曼历史…… 29
阿曼人民反英起义…… 30
赛义德·伊本·苏尔坦…… 819
巴基斯坦历史…… 71
巴基斯坦穆斯林联盟…… 72
伊斯兰促进会……1049
印度河河水条约……1063
塔什干会议…… 895
真纳,M. A.……1138
阿尤布·汗,M.…… 33
布托,Z. A.…… 162
齐亚·哈克,M.…… 758
巴勒斯坦历史…… 77
犹太复国主义……1115
贝尔福宣言…… 114
巴勒斯坦人民起义…… 78
巴勒斯坦问题…… 79
巴勒斯坦解放组织…… 76
法塔赫…… 291
扎希尔·欧麦尔……1130
查萨尔…… 167
阿拉法特…… 27
巴林历史…… 88
不丹历史…… 151
朝鲜历史…… 169
卫满朝鲜…… 943
三韩…… 821
高句丽…… 341
百济…… 97
新罗……1006
高丽…… 342
两班…… 558
《三国史记》…… 820
《三国遗事》…… 821
《高丽史》…… 342
李氏朝鲜…… 544
训民正音……1018
壬辰卫国战争…… 773
李朝实录…… 542
实学…… 847
江华条约…… 453
壬午兵变…… 774
甲申政变…… 449
甲午农民起义…… 449
朝鲜爱国文化启蒙运动…… 169
日韩合并条约…… 798
反日义兵斗争…… 292
三一运动…… 823
祖国光复会……1160
普天堡战斗…… 753
朝鲜劳动党…… 169
李舜臣…… 545
丁若镛…… 246
大院君…… 189
金玉均…… 462
全琫准…… 767
洪范图…… 411
李承晚…… 542
金日成…… 461
东帝汶历史…… 247
菲律宾历史…… 315
麻逸国…… 587
苏禄国…… 885
吕宋国…… 572
摩洛战争…… 674
教会菲化运动…… 455
赐封制度…… 176
马尼拉—阿卡普尔科贸易…… 609
达俄辉起义…… 178
卢瓦兰法典…… 568
马尼拉开港…… 609
西班牙在菲律宾的经济改革…… 970
甲米地起义…… 449
菲律宾宣传运动…… 318
卡蒂普南…… 473
菲律宾独立宣言…… 315
菲律宾第一共和国…… 314
菲美战争…… 319
菲律宾共产党…… 315
泰丁斯-麦克杜菲法案…… 899
菲律宾自治政府…… 318
萨克达尔党起义…… 807
菲律宾人民抗日军…… 318
新社会运动……1006
拉普-拉普…… 529

黎刹,J.P. …… 539
博尼法西奥,A. …… 150
马科斯,F.E. …… 596
柬埔寨历史 …… 451
扶南 …… 332
真腊 …… 1137
吴哥窟 …… 959
《真腊风土记》 …… 1138
柬埔寨共产党 …… 451
红色高棉(见柬埔寨共产党) …… 410(451)
诺罗敦·西哈努克 …… 722
卡塔尔历史 …… 479
科威特历史 …… 489
老挝历史 …… 535
黎巴嫩历史 …… 537
黎巴嫩内战 …… 538
法赫鲁丁二世 …… 285
贝希尔·谢哈布二世 …… 118
布斯塔尼 …… 162
马尔代夫历史 …… 590
马来西亚历史 …… 604
马六甲王国 …… 608
柔佛王国 …… 800
英荷争夺马六甲 …… 1111
海峡殖民地 …… 397
邦喀条约 …… 102
霹雳人民起义 …… 742
彭亨人民起义 …… 741
马来联邦 …… 603
马来属邦 …… 604
马来亚人民抗日军 …… 606
马来西亚国民阵线 …… 604
蒙古人民共和国历史 …… 651
蒙古人民革命党 …… 651
苏赫巴托尔,Д. …… 869
乔巴山,X. …… 762
泽登巴尔,Ю. …… 1130
孟加拉历史 …… 653
缅甸历史 …… 662
掸国 …… 830
骠国 …… 127
蒲甘王朝 …… 747
妙悉提佛塔碑铭 …… 665
阿瓦王朝 …… 32
白古王朝 …… 95
白古农民起义 …… 95
阿拉干王朝 …… 27
东吁王朝 …… 251
缅甸孟族起义 …… 665
贡榜王朝 …… 359
雍籍牙王朝(见贡榜王朝) …… 1115(359)
《琉璃宫史》 …… 564
英缅战争 …… 1111
敏东改革 …… 668
缅甸佛教青年会 …… 661
萨耶山起义 …… 812
德钦党 …… 201
缅甸共产党 …… 662
缅甸反法西斯人民自由同盟 …… 661
缅甸社会主义纲领党 …… 665
阿奴律陀 …… 30
莽应龙 …… 620
班都拉 …… 101
吴努 …… 960
昂山 …… 54
吴奈温 …… 959
尼泊尔历史 …… 707
日本历史 …… 781
绳纹文化(见日本历史) …… 836(781)
弥生文化(见日本历史) …… 655(781)
邪马台国 …… 1019
大和国 …… 181
推古朝改革 …… 921
部民制 …… 164
大化改新 …… 181
律令制(见大化改新) …… 572(181)
摄关政治 …… 835
院政 …… 1122
日本庄园制度 …… 795
幕府政治 …… 688
镰仓幕府(见幕府政治) …… 558(688)
室町幕府(见幕府政治) …… 849(688)
江户幕府(见幕府政治) …… 453(688)
武士 …… 961
武士道(见武士) …… 962(961)
建武中兴 …… 453
南北朝时代 …… 699
一向宗暴动 …… 1037

德政暴动……210
应仁之乱……1114
参觐交代……165
岛原起义……194
锁国令……894
享保改革……999
宽政改革……505
蛮社狱……618
大盐平八郎起义……187
天保改革……911
日本开国……781
黑船事件(见日本开国)……407(781)
安政条约……53
尊王攘夷运动……1161
明治维新……669
西南战争(见西乡隆盛)……982(987)
岩仓使节团……1032
自由民权运动……1157
明治宪法……671
日本财阀……774
日本工人运动……778
日本右翼团体……790
大陆浪人(见日本右翼团体)……184(790)
日本早期社会主义运动……791
幸德事件(见日本早期社会主义运动)……1009(791)
米骚动……658
日本对外侵略战争……775
日俄战争……796
日本农民运动……787
部落解放运动……164
日本共产党……780
东方会议……248
日本法西斯……777
远东战争策源地……1121
太平洋战争……897
美国占领日本……644
东京审判……250
日本战后改革……791
日本战后垄断财团……794
日本战后经济高速增长……793
日本社会党……787
日美安全保障条约……798
日本工会总评议会……778
日本自由民主党……795
日本民社党……786
日本公明党……780
日本史学……788
圣德太子(见推古朝改革)……836(921)
织田信长……1140
丰臣秀吉……325
德川家康……195
新井白石……1005
安藤昌益……52
横井小男……410
西乡隆盛……987
吉田松阴……431
大久保利通……182
木户孝允……688
坂本龙马……102
福泽谕吉……335
坂垣退助(见自由民权运动)……102(1157)
大隈重信……185
山县有朋……830
伊藤博文……1052
田中义一(见东方会议)……912(248)
西园寺公望……987
片山潜……744
堺利彦……460
吉田茂……430
石桥湛山……846
东条英机……251
高碕达之助……343
近卫文麿……465
德田球一……201
浅沼稻次郎……761
池田勇人……174
岸信介……53
大平正芳……184
田中角荣……912
塞浦路斯历史……816
沙特阿拉伯历史……829
瓦哈比派……926
侯赛因-麦克马洪信件……411
阿拉伯-美国石油公司……22
伊本·沙特……1037
斯里兰卡历史……856
泰国历史……900

暹罗(见泰国历史)……998(900)
堕罗钵底……260
罗斛……574
素可泰王朝……889
北大年……108
阿瑜陀耶王朝……33
萨克迪纳制……807
食田制度(见萨克迪纳制)……847(807)
泰缅战争……902
兰那泰王国……534
曼谷王朝……618
鲍林条约……107
朱拉隆功改革……1154
泰国1932年政变……901
自由泰人运动……1157
泰国共产党……900
兰甘亨……534
戴莱洛迦纳……190
波罗摩·戴莱洛迦纳(见戴莱洛迦纳)……137(190)
纳黎宣……697
达信……179
銮披汶·颂堪……572
比里·帕侬荣……120
土耳其历史……918
罗姆苏丹国……582
奥斯曼帝国(见土耳其历史)……60(918)
耶尼切里……1034
蒂马尔制……245
米勒特制……657
俄土战争……270
杰拉里运动……455
帕特罗纳·哈利尔起义……736
坦齐马特……902
新奥斯曼人……1001
青年土耳其党人……763
土耳其革命……918
凯末尔革命……481
全国团结委员会……768
奥斯曼一世……60
穆罕默德二世……692
苏莱曼一世……871
谢利姆一世……1000
谢利姆三世……1001
马赫穆德二世……595
米德哈特帕夏……655
阿卜杜勒哈米德二世……2
凯末尔·阿塔图尔克……481
伊诺努,i.……1048
拜亚尔,M.C.……99
文莱历史……946
渤泥……151
锡金历史……995
新加坡历史……1003
李光耀……543
叙利亚历史……1015
麦塞隆战役……618
叙利亚起义……1017
法叙条约……291
叙苏友好合作条约……1017
阿卜杜勒·拉赫曼·卡瓦基比……2
库阿特利……502
施舍克利……840
也门民主人民共和国历史……1035
也门社会党……1035
伊拉克历史……1040
库尔德人问题……503
伊拉克起义……1041
伊拉克石油公司……1042
英国-伊拉克同盟条约……1103
英国-伊拉克朴次茅斯条约……1103
伊拉克革命……1040
伊拉克-苏联友好合作条约……1042
努里·赛义德……719
伊朗历史……1044
卡扎尔王朝……479
俄国-伊朗战争……268
巴布教徒起义……66
英国-伊朗战争……1103
伊朗革命……1043
吉朗共和国……428
巴列维王朝……88
哲马鲁丁·阿富汗尼……1136
摩萨台……675
以色列国历史……1052
印度历史……1065
印度河流域文明……1063
印度-雅利安人……1084

吠陀经…… 322
婆罗门教(见吠陀经)……746(322)
摩揭陀…… 672
佛教…… 329
孔雀王朝…… 501
《政事论》……1139
《摩奴法典》…… 674
印度种姓制度……1087
潘地亚…… 738
朱罗……1154
哲罗……1136
拉杰普特…… 528
笈多王朝…… 431
印度教(见笈多王朝)……1064(431)
戒日王朝…… 459
哥罗摩…… 349
帕拉王朝…… 735
德里苏丹国…… 200
维贾亚纳加尔王国…… 937
巴赫马尼王国…… 71
锡克…… 996
莫卧儿王朝…… 681
苏尔王朝…… 868
马拉特人…… 602
英国东印度公司……1093
英国征服印度的战争……1105
英国-迈索尔战争(见英国征服印度的战争)……1102(1105)
英国-马拉特战争(见英国征服印度的战争)……1102(1105)
英国-锡克战争(见英国征服印度的战争)……1102(1105)
柴明达尔制…… 168
莱特瓦尔制…… 533
马哈尔瓦里制…… 593
经理行…… 467
塔塔财团…… 896
比尔拉财团…… 119
印度民族大起义……1075
印度协会……1084
印度国民大会党……1062
印度民族独立运动(1905～1908)……1077
莫莱-明托改革法案…… 677
西姆拉会议…… 981
全印穆斯林联盟…… 768
罗拉特法…… 575
阿姆利则惨案…… 30
非暴力不合作运动…… 296
“退出印度”运动(见非暴力不合作运动)……922(296)
印度共产党……1061
基拉法特运动…… 426
密拉特密谋案…… 660
西蒙调查团…… 981
印度国大社会党……1062
印度政府法案(1935)……1085
印度皇家海军起义……1064
孟加拉“三一减租”运动…… 654
特伦甘纳农民起义…… 908
蒙巴顿方案…… 649
克什米尔问题…… 498
印度社会党……1082
印度土地改革……1083
语言邦运动……1117
印巴战争……1060
纳萨尔巴里运动…… 698
《印苏和平友好合作条约》……1089
贾·普运动…… 450
印度紧急状态……1064
印度史学……1083
释迦牟尼…… 849
阿育王…… 34
旃陀罗·笈多一世(见笈多王朝)……1134(431)
超日王(见笈多王朝)……168(431)
胡马雍(见莫卧儿王朝)……413(681)
阿克巴…… 15
奥朗则布…… 59
西瓦吉…… 986
蒂普苏丹…… 245
罗易,R. M. …… 584
瑙罗吉,D. …… 707
蒂拉克,B. G. …… 244
泰戈尔,R. …… 899
戈卡尔,G. K. …… 345
尼赫鲁,P. M. …… 711
哈尔·达亚尔…… 392
甘地,M. K. …… 339

罗易,M.N.…… 583
帕特尔,V.J.…… 736
尼赫鲁,J.…… 711
鲍斯,S.C.…… 108
纳拉扬,J.P.…… 697
乔希,P.C.…… 762
高士,A.K.…… 343
甘地,I.…… 338
甘地,R.(见印度历史)……339(1065)
印度尼西亚历史……1079
夏连特拉王朝…… 998
婆罗浮屠…… 745
室利佛逝…… 849
新柯沙里王国……1005
麻喏巴歇…… 587
马打蓝…… 589
万丹…… 930
联合东印度公司…… 554
苏拉巴蒂起义…… 871
红溪惨案…… 410
蒂博·尼哥罗起义…… 244
亚齐……1027
亚齐战争……1028
至善社……1141
印度尼西亚伊斯兰联盟……1082
印度尼西亚共产党……1078
印度尼西亚民族大起义……1081
印度尼西亚八月革命……1078
印度尼西亚民族党……1082
茉莉芬事件…… 676
从业集团…… 177
加查·玛达…… 436
伊玛目·朋佐尔……1048
苏加诺…… 870
约旦历史……1122
英约协定……1114
英约同盟条约……1114
阿拉伯军团…… 21
侯赛因·伊本·塔拉勒(见约旦历史)……412(1122)
越南历史……1125
占城……1134
十二使君之乱…… 842
黎朝…… 540
《大越史记全书》…… 189
西山起义…… 985
阮朝(见越南历史)……800(1125)
《嘉隆法典》…… 448
越法顺化条约……1124
勤王运动…… 763
越南共产党……1125
义静苏维埃运动……1054
北山起义…… 113
南圻起义…… 703
越南三九政变……1128
越南八月革命……1124
越南战后抗法战争……1128
越南反美爱国战争(见印度支那战争)……1125(1085)
越南侵略柬埔寨……1127
黎桓…… 540
李常杰…… 542
嘉隆王…… 448
黄花探…… 420
潘佩珠…… 739
胡志明…… 415
吴庭艳…… 960
黎笋…… 541

**非洲历史**…… 298
马格里布…… 593
加纳王国…… 445
桑海帝国…… 825
桑尼·阿里…… 826
穆罕默德一世(阿斯基亚王朝的)…… 692
卡涅姆-博尔努王国…… 476
伊德里斯·阿劳马……1039
僧祇城邦…… 827
豪萨城邦…… 400
马里帝国…… 606
松迪亚塔…… 865
曼萨·穆萨…… 620
刚果王国…… 341
隆达王国…… 564
哈吉·奥马尔…… 393
非洲奴隶贸易…… 311
非洲地理考察…… 297
达·伽马…… 178

利文斯敦,D.…… 551
斯坦利,H. M.…… 860
罗得斯,C. J.…… 574
柏林会议(1884～1885)…… 147
泛非主义运动…… 293
英属西非国民大会……1114
非洲民主联盟…… 310
亚非人民团结组织……1024
全非人民大会…… 767
非洲统一组织…… 314
阿尔及利亚历史…… 6
努米底亚王国…… 719
阿尔及利亚战争…… 8
埃维昂协议…… 46
阿卜杜·卡迪尔…… 1
本·贝拉…… 119
布迈丁…… 161
埃及历史…… 36
法老…… 290
金字塔…… 463
孟斐斯…… 652
底比斯…… 213
喜克索人…… 997
埃赫那吞改革…… 36
法蒂玛王朝…… 276
苏伊士运河史…… 888
中东战争……1144
埃及七月革命…… 40
《埃苏友好合作条约》…… 45
埃以和约…… 46
图特摩斯三世…… 916
拉美西斯二世…… 529
克里奥帕特拉七世…… 492
萨拉丁…… 809
穆罕默德·阿里…… 691
奥拉比帕夏…… 58
扎格卢勒……1130
卡米勒…… 476
穆斯塔法·卡米勒(见卡米勒)……692(476)
纳赛尔…… 699
埃塞俄比亚历史…… 43
阿克苏姆王国…… 16
埃塞俄比亚第一次抗意战争…… 42
埃塞俄比亚第二次抗意战争…… 42
提奥多尔二世…… 911
孟尼利克二世…… 654
海尔·塞拉西一世…… 395
安哥拉历史…… 51
恩辛加女王…… 275
贝宁历史…… 116
达荷美王国…… 178
贝汉津…… 114
博茨瓦纳历史…… 150
卡马,T.…… 476
布基纳法索历史…… 155
布隆迪历史…… 159
赤道几内亚历史…… 174
多哥历史…… 257
佛得角历史…… 328
冈比亚历史…… 339
刚果历史…… 340
布拉柴,P.-P.-F.-C. S. de …… 156
吉布提历史…… 428
几内亚历史…… 433
萨摩里·杜尔…… 811
杜尔,A.S.…… 254
几内亚比绍历史…… 432
加纳历史…… 444
黄金海岸(见加纳历史)……420(444)
阿散蒂联邦…… 31
恩克鲁玛,K.…… 274
加那利群岛…… 443
加蓬历史…… 445
津巴布韦历史…… 463
津巴布韦文化…… 464
姆韦尼·马塔帕王国…… 688
洛本古拉…… 584
喀麦隆历史…… 470
科摩罗历史…… 488
科特迪瓦历史…… 489
乌弗埃-博瓦尼,F.…… 951
肯尼亚历史…… 499
茅茅运动…… 622
肯雅塔,J.…… 500
莱索托历史…… 532
莫谢希…… 683
利比里亚历史…… 550
利比亚历史…… 551

利比亚抗意战争…… 550
留尼汪…… 564
卢旺达历史…… 568
马达加斯加历史…… 587
伊梅里纳……1048
赖尼莱亚里沃尼…… 534
马德拉群岛…… 589
马拉维历史…… 603
马里历史…… 607
毛里求斯历史…… 620
毛里塔尼亚历史…… 621
梅利利亚…… 623
摩洛哥历史…… 672
阿尔穆拉比特王朝…… 9
阿尔摩拉维德王朝(见阿尔穆拉比特王朝)……8(9)
阿尔穆瓦希德王朝…… 9
阿尔摩哈德王朝(见阿尔穆瓦希德王朝)……8(9)
萨迪王朝…… 804
摩洛哥危机…… 673
里夫共和国…… 547
穆罕默德五世…… 692
莫桑比克历史…… 678
蒙德拉纳,E.C. …… 649
纳米比亚历史…… 698
赫雷罗人起义…… 405
南非历史…… 700
布尔人大迁徙…… 153
伊桑德尔瓦纳战役……1048
英布战争……1090
布尔战争(见英布战争)……153(1090)
班图斯坦制度…… 101
恰卡…… 761
丁刚…… 246
史末资,J.C. …… 847
马兰,D.F. …… 606
卢图利,A.J.M. …… 568
尼日尔历史…… 715
尼日利亚历史…… 716
诺克文化…… 722
贝宁王国…… 117
富拉尼帝国…… 336
约鲁巴战争……1123
尼日利亚内战…… 717
奥斯曼·丹·福迪奥…… 60
塞拉利昂历史…… 814
塞内加尔历史…… 816
桑戈尔,L.S. …… 825
塞舌尔历史…… 817
圣多美和普林西比历史…… 836
圣赫勒拿…… 837
斯威士兰历史…… 863
苏丹历史…… 865
库施王国…… 505
丰吉苏丹国…… 326
马赫迪起义…… 594
索马里历史…… 892
哈桑…… 394
坦桑尼亚历史…… 903
桑给巴尔苏丹国…… 826
马及马及起义…… 596
尼雷尔,J.K. …… 714
突尼斯历史…… 915
哈夫斯王朝…… 392
巴尔杜条约…… 68
乌干达历史…… 952
布干达王国…… 153
西撒哈拉…… 984
休达……1014
赞比亚历史……1129
扎伊尔历史……1131
库巴王国…… 503
基班古运动…… 423
卢蒙巴,P.H. …… 566
乍得历史……1132
拉巴赫·祖拜尔…… 508
中非共和国历史……1146

〔欧洲历史〕

古代希腊…… 371
古代希腊文化…… 374
克里特文明和迈锡尼文明…… 493
荷马时代…… 404
希腊城邦…… 988
古代希腊军事制度(见希腊城邦)……374(988)
雅典……1020

斯巴达……851
科林斯……487
大希腊……186
叙拉古……1015
奥林匹亚……59
德尔斐……195
黑劳士制度……408
梭伦改革……891
克利斯提尼改革……494
希波战争……988
马拉松战役(见希波战争)……602(988)
伯罗奔尼撒同盟……145
提洛同盟……911
伯罗奔尼撒战争……145
古代马其顿……369
希腊化时代……991
阿哈伊亚同盟……15
亚该亚同盟(见阿哈伊亚同盟)……1024(15)
埃托利亚同盟……46
亚基斯四世和克莱奥梅涅斯三世改革……1024
马其顿战争(见古代马其顿)……609(369)
伯里克利……144
希罗多德……993
修昔底德……1015
色诺芬……827
柏拉图……146
亚里士多德……1025
腓力二世(见古代马其顿)……320(369)
亚历山大大帝……1025
普卢塔克……752
古代罗马……363
伊特拉斯坎人……1051
罗马王政时代(见古代罗马)……581(363)
古代罗马文化……368
塞尔维乌斯·图利乌斯改革……813
罗马共和时代(见古代罗马)……578(363)
古代罗马军事制度……367
古代罗马地方自治制度……366
罗马行省……581
十二铜表法……842
公有地……356
古代罗马大地产制……366
隶农……552
布匿战争……161
迦太基……448
西西里奴隶起义……986
格拉古兄弟改革……351
马略军事改革……608
同盟者战争……914
斯巴达克起义……852
三头政治……823
罗马帝国……575
尤利乌-克劳狄王朝(见罗马帝国)……1115(575)
弗拉维王朝(见罗马帝国)……331(575)
安东尼王朝(见罗马帝国)……51(575)
塞维鲁王朝(见罗马帝国)……818(575)
戴克里先改革……190
汉尼拔……399
波利比奥斯……137
苏拉,L. C.……871
克拉苏·迪弗斯,M. I.(见古代罗马)……491(363)
西塞罗,M.T.……985
凯撒,G. J.……482
庞培,G.(见古代罗马)……739(363)
安东尼,M.……50
奥古斯都……57
屋大维,G.(见奥古斯都)……957(57)
李维,T.……546
塔西佗,C.……896
图拉真,M.U.……916
君士坦丁一世……469
拜占廷帝国……99
东罗马帝国(见拜占廷帝国)……250(99)
尼西亚会议……717
罗马法……577
尼卡起义……713
哥特战争……351
伊苏里亚王朝……1051
圣像破坏运动……840
保罗派……105
督马起义……253
马其顿王朝……609
科穆宁王朝……488
拉丁帝国……508
巴列奥略王朝……87

吉洛特起义…… 429
查士丁尼一世…… 167
普罗科匹厄斯…… 753
贝利萨留…… 115
利奥三世(见伊苏里亚王朝)……550(1051)
巴西尔一世(见马其顿王朝)……92(609)
法兰克王国…… 286
墨洛温王朝…… 683
萨利克法典(见马尔克公社)……810(591)
加洛林王朝…… 439
《凡尔登条约》(见加洛林王朝)……292(439)
克洛维(见法兰克王国)……497(286)
查理大帝…… 166
〔综述〕
民族大迁徙…… 666
匈奴人……1009
东哥特王国…… 249
西哥特王国…… 979
汪达尔-阿兰王国…… 931
勃艮第王国…… 148
阿拉里克(见西哥特王国)……27(979)
阿提拉(见匈奴人)……32(1009)
狄奥多里克(见东哥特王国)……210(249)
《日耳曼历史文献》…… 797
基督教…… 423
天主教(见基督教)……912(423)
马尔克公社…… 591
西欧农奴制…… 982
西欧采邑制…… 982
西欧庄园制…… 983
封建等级制度…… 326
骑士制度(见封建等级制度)……758(326)
克吕尼运动…… 496
十字军东侵…… 844
宗教骑士团……1160
条顿骑士团(见宗教骑士团)……912(1160)
托钵僧团…… 922
方济各派(见托钵僧团)……295(922)
多米尼克派(见托钵僧团)……260(922)
西欧中世纪城市…… 982
行会制度(见西欧中世纪城市)……400(982)
文艺复兴…… 947
人文主义…… 773
但丁…… 193
彼特拉克,F.(见文艺复兴)……124(947)
达·芬奇(见文艺复兴)……178(947)
米开朗琪罗(见文艺复兴)……565(947)
拉斐尔(见文艺复兴)……527(947)
马基雅维利,N.…… 596
伊拉斯谟,D.……1042
莫尔,T.…… 676
莎士比亚,W.(见文艺复兴)……830(947)
塞万提斯,M.de…… 818
宗教裁判所……1158
宗教改革……1158
《九十五条论纲》(见路德,M.)……467(570)
《奥格斯堡宗教和约》…… 57
新教(见基督教)……1004(423)
路德宗(见宗教改革)……571(1158)
加尔文宗(见宗教改革)……437(1158)
英国国教……1095
清教…… 764
特兰托会议…… 907
耶稣会……1034
路德,M.…… 570
马丁·路德(见路德,M.)……590(570)
慈温利,U.…… 176
闵采尔,T.…… 667
加尔文,J.…… 437
地理大发现…… 213
亨利(航海家)…… 409
迪亚士,B.(见地理大发现)……211(213)
哥伦布,C.…… 348
韦斯普奇,A.…… 936
亚美利哥·韦斯普奇(见韦斯普奇,A.)……1027(936)
达·伽马…… 178
麦哲伦,F.de…… 618
教皇子午线…… 454
欧洲中世纪大学…… 733
手工工场…… 850
启蒙运动…… 758
百科全书派…… 98
格劳秀斯,H.…… 352
霍布斯,T.…… 420
洛克,J.…… 585

孟德斯鸠,C.-L. de …… 652
伏尔泰…… 332
卢梭,J.-J. …… 567
富兰克林,B. …… 337
拉吉舍夫,A. H.…… 528
开明专制…… 480
欧洲工业革命…… 726
欧洲1848年革命…… 731
法国 1848 年革命(见欧洲 1848 年革命)……285(731)
德意志 1848 年革命(见欧洲 1848 年革命)……210(731)
奥地利 1848 年革命(见欧洲 1848 年革命)……57(731)
匈牙利 1848 年革命(见欧洲 1848 年革命)……1014(731)
意大利 1848 年革命(见欧洲 1848 年革命)……1060(731)
抵抗运动…… 211
自由法国(见抵抗运动)……1156(211)
欧洲经济共同体…… 729
《罗马条约》(见欧洲经济共同体)……581(729)
经济互助委员会…… 466
欧洲自由贸易联盟…… 734
北大西洋公约组织…… 109
华沙条约…… 417
华沙条约组织(见华沙条约)……418(417)
阿尔巴尼亚历史…… 4
阿尔巴尼亚1912年总起义…… 5
阿尔巴尼亚劳动党…… 4
斯坎德培…… 856
索古一世…… 892
霍查,E. …… 420
阿利雅,R.(见阿尔巴尼亚劳动党)……28(4)
爱尔兰历史…… 48
新芬党……1002
复活节起义(见爱尔兰历史)……336(48)
英爱条约……1089
瓦勒拉,E. de …… 928
安道尔历史…… 49
奥地利历史…… 55
哈布斯堡家族…… 392
奥地利王位继承战争…… 56
亚琛和约(见奥地利王位继承战争)……1022(56)
奥地利帝国…… 54
卡尔斯巴德决议…… 474
奥地利1848年革命(见欧洲 1848 年革命)……57(731)
十月文告…… 843
奥匈帝国…… 60
德国吞并奥地利…… 198
奥地利国家条约…… 55
马克西米利安一世…… 601
瓦伦斯坦,A. E. W. von…… 928
欧根(萨伏依的)…… 724
玛丽亚·特蕾西亚…… 613
约瑟夫二世……1124
施瓦岑贝格,K. P. zu…… 841
梅特涅,K. W. N. L. von…… 624
温迪施格雷茨,A. C. F. zu…… 945
施瓦岑贝格,F. zu …… 841
伦纳,K. …… 573
陶尔斐斯,E. …… 906
阿德勒,F.(见伯尔尼国际)……3(143)
保加利亚历史…… 103
斯拉夫-保加利亚王国…… 856
保加利亚第一王国(见保加利亚历史)……102(103)
鲍格米勒运动…… 107
保加利亚第二王国(见保加利亚历史)……102(103)
保加利亚1876年起义…… 105
保加利亚危机…… 104
保加利亚公国(见保加利亚历史)……102(103)
保加利亚共产党…… 102
保加利亚农民联盟…… 104
保加利亚1923年起义…… 105
保加利亚1944年起义…… 105
西美昂大帝(见保加利亚历史)……981(103)
伊凡·亚森二世(见保加利亚历史)……1040(103)
列夫斯基,B. …… 558
波特夫,X. …… 139
布拉戈耶夫,Д. …… 157
科拉罗夫,B.(见保加利亚共

产党)……487(102)
季米特洛夫,Г. …… 434
日夫科夫,T. …… 798
鲍里斯三世(见保加利亚历史)……107(103)
比利时历史…… 120
勃艮第…… 148
佛兰德…… 330
比利时1830年革命…… 121
比利时社会党…… 121
利奥波德二世…… 549
王德威尔得,É. …… 931
胡斯曼,C. …… 414
斯巴克,P.-H. …… 853
冰岛历史…… 128
波兰历史…… 132
乌日茨文化…… 956
皮亚斯特王朝…… 744
立陶宛大公国…… 548
克列沃联合(见立陶宛大公国)……495(548)
亚盖洛王朝……1024
格伦瓦尔德战役…… 354
自由否决权……1156
卢布林合并(见立陶宛大公国)……565(548)
自由选王制……1158
波兰-瑞典战争…… 134
波俄战争…… 130
波土战争…… 139
波兰王位继承战争…… 135
波兰的三次瓜分…… 130
波兰四年议会…… 134
科希丘什科起义(见波兰的
三次瓜分)……490(130)
华沙公国…… 417
波兰王国…… 135
波兰1830年起义…… 136
克拉科夫起义(1846)…… 491
波兰1863年起义…… 136
波兰无产阶级党…… 135
波兰社会党…… 134
波兰王国和立陶宛社会民主党…… 135
波兰国家民主党…… 132
波兰共产党…… 131
寇松线…… 502
克拉科夫起义(1923)…… 491
波兰工人党…… 131
波兰统一工人党…… 134
华沙起义…… 417
波兹南事件…… 140
博莱斯瓦夫一世(见波兰历史)……150(132)
瓦迪斯瓦夫一世(见波兰历史)……926(132)
东布罗夫斯基,J. …… 247
瓦伦斯基,L. T. …… 928
卢森堡,R. …… 566
毕苏斯基,J. K. …… 124
马尔赫列夫斯基,J. B. …… 591
西科尔斯基,W. E. …… 980
米科瓦伊奇克,S. …… 656
贝鲁特,B. …… 115
哥穆尔卡,W. …… 349
雅鲁泽尔斯基,W. W. ……1022
丹麦历史…… 191
北欧海盗时代…… 113
卡尔马联盟…… 473
北方七年战争…… 109
丹麦社会民主党…… 192
克努特大帝…… 498
瓦尔德马一世(见丹麦历史)……926(191)
玛格丽特(见卡尔马联盟)……613(473)
德意志历史…… 203
萨克森王朝…… 809
神圣罗马帝国…… 835
霍亨索伦家族…… 421
主教叙任权……1155
沃尔姆斯宗教协定…… 950
霍亨施陶芬王朝…… 421
普鲁士…… 752
空位时期…… 502
容克…… 799
金玺诏书(1356)…… 462
汉萨同盟…… 399
骑士暴动…… 758
德意志农民战争…… 209
十二条款(见德意志农民
战争)……842(209)
明斯特公社…… 668
奥格斯堡宗教和约…… 57
三十年战争…… 822
耶拿-奥尔施泰特战役……1033

施泰因和哈登堡改革…… 841
莱比锡会战…… 532
西里西亚纺织工人起义…… 981
德意志1848年革命(见欧洲1848年革命)……210(731)
法兰克福国民议会(见欧洲1848年革命)……285(731)
科隆共产党人审判案…… 487
德意志关税同盟…… 203
泛日耳曼主义…… 294
普奥战争…… 749
普法战争…… 750
德意志帝国…… 202
大陆政策…… 184
文化斗争…… 946
德国社会民主党…… 196
社会党人法…… 832
反社会党人非常法(见社会党人法)……292(832)
鲁尔矿工罢工…… 569
世界政策…… 848
匈奴演说……1010
德国十一月革命…… 197
萨克森-图林根工人政府…… 808
巴伐利亚苏维埃共和国…… 70
德国独立社会民主党…… 196
德国共产党…… 196
德意志民族社会主义工人党…… 208
纳粹党(见德意志民族社会主义工人党)……696(208)
魏玛共和国…… 944
卡普暴动…… 477
鲁尔问题…… 569
冲锋队…… 175
汉堡起义…… 397
希特勒暴动…… 994
啤酒店暴动(见希特勒暴动)……744(994)
党卫军…… 194
国家秘密警察(盖世太保)…… 389
第三帝国…… 216
国会纵火案…… 379
欧洲战争策源地…… 733
德国吞并奥地利…… 198
苏美英法分区占领德国…… 887
纽伦堡审判…… 718
兰克学派(见西方史学史)……534(971)
腓特烈一世…… 321
腓特烈二世…… 321
福尔斯特,J. G. A.…… 334
洪堡,K. W. von…… 410
尼采,F. W. …… 709
克劳塞维茨,C. P. G. von…… 491
李斯特,G. F. …… 545
汉泽曼,D. …… 400
威廉一世…… 934
毛奇,H. K. B. von…… 622
康普豪森,L. …… 484
俾斯麦,O. von…… 124
兴登堡,P. von……1009
威廉二世…… 934
魏特林,W. …… 944
马克思,K.…… 597
恩格斯,F.…… 272
拉萨尔,F.…… 530
李卜克内西,W. …… 541
倍倍尔,A.…… 118
伯恩施坦,E.…… 143
考茨基,K. J.…… 484
蔡特金,C.…… 165
李卜克内西,K.…… 541
谢德曼,P.……1000
艾伯特,F.…… 46
施特莱斯曼,G.…… 841
台尔曼,E.…… 897
希特勒,A.…… 993
戈林,H.…… 345
戈培尔,P. J.…… 346
德意志联邦共和国历史…… 207
阿登纳,K.…… 3
勃兰特,W. …… 149
德意志民主共和国历史…… 207
德国统一社会党(见德意志民主共和国历史)……198(207)
皮克,W. …… 743
乌布利希,W. …… 951
昂纳克,E.…… 53
法国历史…… 280
高卢…… 342

卡佩王朝…… 477
法国城市公社运动…… 276
阿尔比派…… 5
三级会议…… 822
瓦卢瓦王朝…… 928
百年战争…… 98
扎克雷起义……1130
胡格诺派与胡格诺战争…… 412
波旁王朝…… 137
南特敕令…… 706
福隆德运动…… 334
卡米撒起义…… 476
重农学派……1153
百科全书派…… 98
法国大革命…… 277
国民自卫军…… 391
《人权与公民权宣言》…… 773
雅各宾派……1021
无套裤汉…… 957
斐扬派…… 322
吉伦特派…… 429
忿激派…… 325
巴黎公社(1792～1794)…… 80
国民公会…… 391
法兰西第一共和国(见法国大革命)……288(277)
救国委员会…… 468
法国共和历…… 279
拿破仑战争…… 694
热月政变…… 770
督政府(见法国大革命)……253(277)
雾月政变(见法国大革命)……962(277)
执政府(见法国大革命)……1140(277)
法国宪法…… 285
法兰西第一帝国…… 286
大陆封锁…… 183
复辟王朝…… 336
"百日"(见拿破仑一世)……99(693)
七月革命…… 756
七月王朝…… 756
里昂工人起义…… 546
法国1848年革命(见欧洲1848年革命)……285(731)
法兰西第二共和国…… 288
法兰西第二帝国…… 287
普法战争…… 750
法兰西第三共和国…… 288
巴黎公社(1871)…… 81
法兰克福条约…… 285
法国工人党…… 278
可能派…… 490
布朗热事件…… 158
德雷福斯案件…… 199
法国激进社会党…… 279
法国社会党…… 284
法国共产党…… 279
左翼联盟……1162
斯塔维斯基事件…… 860
法国人民阵线…… 284
维希政府…… 939
法兰西第四共和国…… 289
法兰西人民联盟…… 290
法兰西第五共和国…… 289
保卫共和联盟…… 106
年鉴学派…… 717
贞德……1136
路易十一…… 571
黎塞留，A.-J. du…… 540
马扎然，J. …… 612
柯尔贝尔，J.-B.…… 486
路易十四…… 571
梅利埃，J. …… 623
孟德斯鸠，C.-L. de…… 652
伏尔泰…… 332
卢梭，J.-J. …… 567
狄德罗，D. …… 210
杜尔哥，A.-R.-J. …… 255
内克，J. …… 707
罗兰·德拉普拉蒂埃，J.-M. …… 575
马拉，J.-P. …… 602
西哀士，E.-J. …… 963
米拉波，H. G. V. de …… 656
卡尔诺，L. N. M. …… 473
塔列朗，C.-M. de…… 895
路易十六…… 572
布里索，J.-P.…… 159
埃贝尔，J.-R. …… 35
拉法耶特，M.-J.-P.-Y.-R.-G. du M. de…… 527

罗伯斯比尔，M. F. M. I. de …… 574
丹东，G.-J.…… 191
圣西门，C. H. de…… 839
德穆兰，C. …… 201
巴贝夫，F.-N. …… 65
圣茹斯特，L.-A.-L. de…… 839
缪拉，J. …… 671
拿破仑一世…… 693
拿破仑·波拿巴(见拿破仑
一世)……693(693)
傅立叶，F.-M.-C. …… 336
基佐，F.-P.-G. …… 427
梯叶里，J.-N.-A. …… 910
米涅，F.-A.-M.…… 658
拉马丁，A. M. L. de P. de(见欧洲
1848年革命)……529(731)
卡芬雅克，L.-E.(见欧洲1848年
革命)……474(731)
勒德律·罗兰，A. A.(见欧洲1848
年革命)……537(731)
路易-菲利浦(见七月革命)……571(756)
布朗基，L.-A. …… 158
蒲鲁东，P.-J. …… 748
梯也尔，L.-A.…… 910
密什勒，J. …… 660
拿破仑三世…… 694
路易·拿破仑·波拿巴(见拿破仑
三世)……571(694)
麦克-马洪，M.-E.-P.-M. de…… 615
奥斯曼，G.-E.…… 60
布朗，J.-J.-C.-L.…… 158
奥利维埃，É. …… 59
甘必大，L. …… 338
克列蒙梭，G. …… 495
米勒兰，A.…… 657
拉法格，P.…… 526
盖德，J. …… 338
福煦，F.…… 335
霞飞，J.-J.-C.…… 997
贝当，H. P.…… 113
饶勒斯，J. …… 769
普恩加莱，R.…… 749
白里安，A.…… 96
巴尔都，J.-L. …… 67
布鲁姆，L. …… 160
赫里欧，É. …… 405
加香，M.…… 446
多列士，M.…… 258
赖伐尔，P. …… 533
达拉第，É. …… 179
戴高乐，C.-A.-M.-J. …… 189
蓬皮杜，G.-J.-R.…… 742
密特朗，F. M. M. …… 661
马歇，G.…… 611
吉斯卡尔·德斯坦，V.…… 430
梵蒂冈历史…… 294
《拉特兰条约》…… 531
梵蒂冈城国(见梵蒂冈历史)……294(294)
约翰·保罗二世(见梵蒂冈
历史)……1122(294)
芬兰历史…… 323
沙皇敕令…… 828
奥兰群岛中立化…… 59
芬兰1918年人民起义…… 325
苏芬战争…… 869
曼纳海姆，C. G. E.…… 619
帕西基维，J. K.…… 737
吉科宁，U. K. …… 428
荷兰历史…… 402
尼德兰资产阶级革命…… 710
尼德兰联合省(见荷兰历史)……710(402)
伊拉斯谟，D. ……1042
威廉一世(奥伦治的)(见尼德兰
资产阶级革命)……934(710)
格劳秀斯，H.…… 352
威廉明娜…… 934
捷克斯洛伐克历史…… 457
大摩拉维亚国…… 184
捷克公国(见捷克斯洛伐克
历史)……456(457)
胡斯战争…… 414
圣杯派(见胡斯战争)……836(414)
塔博尔派(见胡斯战争)……895(414)
巴塞尔协定(见胡斯战争)……91(414)
布拉格六月起义(见欧洲1848年
革命)……157(731)
斯洛伐克苏维埃共和国…… 860
捷克斯洛伐克共产党…… 456

斯洛伐克民族起义…… 859
科息斯纲领…… 490
布拉格起义…… 157
捷克斯洛伐克1948年二月事件…… 459
五·九宪法…… 961
查理四世…… 167
杰士卡，J.（见胡斯战争）……455(414)
胡斯，J.…… 413
贝奈斯，E.…… 116
萨波托斯基，A.…… 804
马萨里克，T. G.…… 610
哥特瓦尔德，K.…… 351
胡萨克，G.…… 413
列支敦士登历史…… 562
卢森堡历史…… 567
罗马尼亚历史…… 579
达基亚国…… 178
瓦拉几亚公国（见罗马尼亚历史）……927(579)
摩尔多瓦公国（见罗马尼亚历史）……672(579)
比萨拉比亚…… 122
瓦拉几亚1821年起义…… 927
罗马尼亚统一…… 580
罗马尼亚王国（见罗马尼亚历史）……581(579)
罗马尼亚共产党…… 578
罗马尼亚"八·二三"武装起义…… 578
斯特凡大公…… 861
米哈伊（勇敢者）大公（见罗马尼亚历史）……656(579)
卡罗尔一世（见罗马尼亚历史）……475(579)
蒂图列斯库，N.…… 246
安东内斯库，I.…… 50
格罗查，P.…… 354
卡罗尔二世（见罗马尼亚历史）……475(579)
乔治乌-德治，G.…… 762
齐奥塞斯库，N.…… 757
马耳他历史…… 592
摩纳哥历史…… 674
南斯拉夫历史…… 704
杜布罗夫尼克共和国…… 254
克罗地亚农民起义…… 497
塞尔维亚起义…… 813
黑塞哥维那起义…… 408
科孚岛宣言（见南斯拉夫历史）……487(704)
塞尔维亚-克罗地亚-斯洛文尼亚王国…… 813
南斯拉夫王国（见南斯拉夫历史）……706(704)
南斯拉夫人民解放战争…… 705
阿夫诺伊…… 9
乌日策共和国…… 956
南斯拉夫共产主义者联盟…… 703
南斯拉夫社会主义自治制度…… 706
斯特凡·杜尚…… 861
卡拉季奇，V. S.…… 474
亚历山大一世……1026
西莫维奇，D.（见南斯拉夫历史）……981(704)
铁托，J. B.…… 913
卡德尔，E.…… 472
挪威历史…… 720
挪威-瑞典联盟…… 721
挪威自由党（见挪威历史）……722(720)
挪威工党…… 720
奥拉夫五世（见挪威历史）……58(720)
南森，F.…… 703
吉斯林，V. A. L. J.…… 430
葡萄牙历史…… 746
布拉干萨王朝…… 156
梅休因条约…… 624
英葡条约（见梅休因条约）……1112(624)
蓬巴尔改革…… 742
共和主义运动…… 359
葡萄牙资产阶级革命…… 747
阿丰索一世…… 9
亨利（航海家）…… 409
迪亚士，B.（见地理大发现）……211(213)
萨拉查，A.de O.…… 809
瑞典历史…… 800
福尔孔王朝（见瑞典历史）……333(800)
瓦萨王朝（见瑞典历史）……929(802)
挪威-瑞典联盟…… 721
瑞典社会民主工人党…… 802
瑞典温和联合党…… 802
古斯塔夫一世·瓦萨…… 376

卡尔十二世……474
卡尔十四世·约翰……474
古斯塔夫六世·阿道夫……376
诺贝尔，A. B. ……722
瑞士历史……802
瑞士永久同盟……803
瑞士联邦(见瑞士历史)……803(802)
海尔维第共和国(见瑞士历史)……396(802)
宗德崩德……1158
瑞士社会民主党……803
胡巴赫，H.(见瑞士社会民主党)……412(803)
圣马力诺历史……838
苏联历史……875
米尔……655
瓦朗几亚人……927
基辅罗斯……425
留里克王朝……564
巡行征赋……1017
《罗斯法典》……582
《往年纪事》……931
金帐汗国……462
莫斯科公国……680
库利科夫战役……504
喀山汗国……471
阿斯特拉罕汗国……31
克里木汗国……492
西伯利亚汗国……970
哥萨克……349
俄国农奴制度……262
大贵族(见俄国农奴制度)……181(262)
尤里节(见俄国农奴制度)……1115(262)
缙绅会议……465
立窝尼亚战争……549
斯特罗加诺夫家族……862
特辖制……909
鲍洛特尼科夫起义……107
罗曼诺夫王朝……581
拉辛起义……531
俄土战争……270
俄国历法……262
北方战争……110
布拉文起义……157
尼什塔特和约……717
普加乔夫起义……750
提尔西特和约……911
俄国1812年卫国战争……266
十二月党人起义……842
泛斯拉夫主义……294
克里木战争……492
俄国征服中亚……268
俄国1861年改革……267
民粹派……666
劳动解放社……534
俄国社会民主工党(见苏联共产党)……263(873)
布尔什维克……153
孟什维克……654
日俄战争……796
俄国1905年革命……267
流血的星期日(见俄国1905年革命)……564(267)
国家杜马……389
立宪民主党……549
十月党……843
社会革命党……832
斯托雷平土地改革……862
俄国二月革命……261
俄国临时政府……262
俄国十月社会主义革命……263
《和平法令》……401
土地法令……917
契卡……760
全俄肃反委员会(见契卡)……767(760)
布列斯特-立托夫斯克条约……159
苏俄国内战争……867
苏联宪法……885
战时共产主义……1134
远东共和国……1120
新经济政策……1004
路标转换派……570
苏联共产党……873
苏联农业集体化……881
苏联发展国民经济的五年计划……872
斯达哈诺夫运动……853
苏芬战争……869
苏德互不侵犯条约……866
苏联卫国战争……883

莫斯科保卫战(见苏联卫国战争)……680(883)
斯大林格勒战役(见苏联卫国战争)……855(883)
库尔斯克战役(见苏联卫国战争)……504(883)
柏林战役(见苏联卫国战争)……148(883)
苏联史学…… 882
伊凡四世(雷帝)……1039
米宁，K.…… 658
波扎尔斯基，Д. М.…… 140
赫梅利尼茨基，Б. М.…… 406
彼得一世…… 123
叶卡捷琳娜二世……1036
苏沃洛夫，А. В.…… 888
库图佐夫，М. И. …… 505
拉吉舍夫，А. Н.…… 528
亚历山大一世……1026
尼古拉一世…… 710
别林斯基，В. Г. …… 127
赫尔岑，А. И. …… 404
巴枯宁，М. А. …… 74
亚历山大二世……1026
索洛维约夫，С. М.…… 892
车尔尼雪夫斯基，Н. Г.…… 173
克柳切夫斯基，В. О.…… 495
克鲁泡特金，П. А.…… 495
维特，С. Ю. …… 938
普列汉诺夫，Г. В.…… 752
米留科夫，П. Н.(见立宪民主党；俄国临时政府)……658(549,262)
波克罗夫斯基，М. Н. …… 130
古契科夫，А. И.(见十月党)……376(843)
列宁，В. И.…… 559
契切林，Г. В.…… 761
塔尔列，Е. В.…… 895
加里宁，М. И. …… 438
李维诺夫，М. М. …… 546
捷尔任斯基，Ф. Э.…… 456
斯大林，И. В.…… 853
托洛茨基，Л. Д.…… 923
李可夫，А. И.…… 544
克伦斯基，А. Ф.…… 496
季诺维也夫，Г. Е.…… 434
加米涅夫，Л. Б.…… 439
斯维尔德洛夫，Я. М.…… 863
基洛夫，С. М.…… 426
科斯明斯基，Е. А.…… 488
布哈林，Н. И.…… 154
莫洛托夫，В. М.…… 678
赫鲁晓夫，Н. С.…… 405
潘克拉托娃，А. М.…… 738
勃列日涅夫，Л. И.…… 149
雷巴科夫，Б. А.…… 537
契尔年科，К. У.…… 760
安德罗波夫，Ю. В. …… 50
戈尔巴乔夫，М. С.…… 344
西班牙历史…… 964
阿拉贡王国…… 27
卡斯蒂利亚王国…… 478
科尔多瓦哈里发国家…… 486
收复失地运动…… 850
无敌舰队…… 957
特拉法尔加之战…… 906
西班牙王位继承战争…… 969
乌得勒支条约…… 951
西班牙革命(1808～1814)…… 963
卡洛斯战争…… 475
美西战争…… 645
西班牙工人社会党…… 964
西班牙长枪党…… 963
西班牙共产党…… 964
西班牙第一共和国(见西班牙历史)……963(964)
里维拉军事政变…… 548
西班牙内战…… 968
国际纵队(见西班牙内战)……389(968)
第五纵队(见西班牙内战)……218(968)
马德里保卫战(见西班牙内战)……589(968)
西班牙第二共和国(见西班牙历史)……963(964)
伊莎贝拉一世……1049
查理一世…… 166
查理五世(见查理一世)……167(166)
腓力二世…… 320
塞万提斯，M. de…… 818
戈多伊，M. de…… 343

埃斯帕特罗，B.…… 45
普里莫·德里维拉，M.（见里维拉军事政变）……752(548)
佛朗哥，F.…… 330
伊巴露丽，D.……1037
迪亚斯，J.R.…… 211
普里莫·德里维拉，J.A.（见西班牙长枪党）……751(963)
希腊近现代史…… 991
希腊独立战争…… 990
友谊社……1117
希土战争…… 994
希腊共产党…… 990
希腊内战…… 992
里加斯…… 548
维尼泽洛斯，E.（见希腊近现代史）……938(991)
格列索斯，M.…… 353
匈牙利历史……1010
金玺诏书(1222)…… 462
多热起义…… 260
三一法典…… 823
莫哈奇之战…… 677
匈牙利1848年革命（见欧洲1848年革命）……1014(731)
奥匈帝国…… 60
匈牙利社会民主党……1012
匈牙利秋玫瑰革命……1011
匈牙利苏维埃共和国……1013
匈牙利社会主义工人党……1012
匈牙利事件……1013
伊斯特万一世（见匈牙利历史）……1051(1010)
马加什一世…… 596
匈雅提·亚诺什（见匈牙利历史）……1014(1010)
拉科齐·费伦茨二世（见匈牙利历史）……529(1010)
科苏特·拉约什（见欧洲1848年革命）……489(731)
裴多菲·山道尔（见欧洲1848年革命）……740(731)
库恩·贝拉…… 503
道比·伊斯特万…… 194
霍尔蒂·米克洛什…… 421
萨卡希奇·阿尔帕德…… 806
格罗·艾尔诺…… 354
拉科西·马加什…… 529
拉伊克·拉斯洛…… 531
卡达尔·亚诺什…… 472
纳吉·伊姆雷…… 697
意大利历史……1056
教皇…… 454
伦巴德王国…… 573
威尼斯共和国…… 935
归尔甫党…… 378
吉伯林党…… 428
热那亚共和国…… 769
佛罗伦萨共和国…… 330
西西里晚祷…… 987
多尔钦诺起义…… 257
梳毛工人起义…… 850
米兰公国…… 657
意大利文艺复兴（见文艺复兴）……1060(947)
意大利启蒙运动（见启蒙运动）……1059(758)
美第奇家族…… 624
意大利战争……1060
意大利1848年革命（见欧洲1848年革命）……1060(731)
烧炭党…… 831
意大利社会党……1059
意土战争……1060
洛桑条约…… 586
意大利天主教民主党……1059
意大利共产党……1055
意大利国家法西斯党……1055
马泰奥蒂危机…… 610
意大利抵抗运动（见抵抗运动）……1055(211)
格列高利七世…… 353
英诺森三世……1112
但丁…… 193
马基雅维利，N.…… 596
康帕内拉，T.…… 483
加富尔，C.B.…… 437
马志尼，G.…… 612
加里波第，G.…… 438

乔利蒂，G. …… 762
葛兰西，A. …… 355
巴多利奥，P. …… 67
克罗齐，B. …… 497
屠拉蒂，F. …… 917
墨索里尼，B. A. A. …… 683
南尼，P. S. …… 702
陶里亚蒂，P. …… 906
佩尔蒂尼，A. …… 741
隆哥，L. …… 565
贝林格，E. …… 115
英国历史……1095
不列吞人(见英国历史)……153(1095)
七国时代…… 755
《盎格鲁撒克逊编年史》…… 54
诺曼征服…… 723
末日审判书…… 675
土地调查书(见末日
审判书)……917(675)
金雀花王朝…… 461
安茹王朝(见金雀花王朝)……52(461)
大宪章…… 186
自由大宪章(见大宪章)……1156(186)
瓦特·泰勒起义…… 929
约曼……1124
自耕农(见约曼)……1156(1124)
凯德起义…… 480
玫瑰战争…… 622
都铎王朝…… 252
圈地运动…… 766
英国国教……1095
清教…… 764
《乌托邦》(见莫尔，T.)……956(676)
斯图亚特王朝…… 862
英国殖民扩张……1106
英国东印度公司……1093
海外贸易公司…… 396
英国资产阶级革命……1107
短期国会(见英国资产
阶级革命)……257(1107)
长期国会(见英国资产
阶级革命)……168(1107)
独立派(见清教)……253(764)
长老派(见清教)……1135(764)
平等派…… 745
掘土派…… 468
护国公制…… 415
航海条例…… 400
托利党…… 922
辉格党…… 420
光荣革命…… 377
权利法案(见光荣革命)……767(377)
英国议会君主制……1104
孟福尔议会(见英国议会
君主制)……653(1104)
模范议会(见英国议会
君主制)……671(1104)
议会改革(见英国议会
君主制)……1055(1104)
汉诺威王朝…… 399
王位继承法(见汉诺威王朝)……931(399)
温莎王朝(见汉诺威王朝)……946(399)
七年战争…… 755
巴黎条约和胡贝图斯堡条约…… 86
谷物法…… 376
济贫法…… 435
宪章运动…… 998
英国工业革命(见欧洲工业
革命)……1094(726)
英帝国和英联邦……1091
卢德运动…… 565
彼得卢屠杀…… 123
芬尼运动…… 325
爱尔兰自治法案…… 48
英布战争……1090
英国保守党……1092
英国自由党……1110
费边社…… 323
英国独立工党……1093
英国社会民主联盟……1102
帝国特惠制…… 215
英国工党……1094
不列颠社会党…… 152
英国共产党……1094
英国 1926 年总罢工……1102
威斯敏斯特法…… 935
英国社会民主党……1102
马尔维纳斯群岛战争…… 592

比德…… 119
阿尔弗烈德大王…… 5
威廉一世(见诺曼征服)……934(723)
亨利二世…… 409
莫尔，T.…… 676
亨利八世…… 409
伊丽莎白一世……1047
霍布斯，T.…… 420
克伦威尔，O.…… 496
查理一世…… 167
温斯坦利，G.…… 946
李尔本，J.…… 543
洛克，J.…… 585
亚当·斯密……1022
李嘉图，D.…… 543
沃波尔，R.…… 949
皮特(老)，W.…… 744
休谟，D.……1014
吉本，E.…… 427
纳尔逊，H.…… 696
皮特(小)，W.…… 744
坎宁，G.…… 483
欧文，R.…… 724
威灵顿，A.…… 935
奥康奈尔，D.…… 58
帕默斯顿，H. J.…… 735
奥康纳，F. E.…… 57
皮尔，R.…… 743
迪斯累里，B.…… 211
奥哲尔，G.…… 61
巴涅尔，C. S.…… 91
麦考莱，T. B.…… 615
卡莱尔，T.(见西方史学史)……475(971)
格莱斯顿，W. E.…… 352
哈尼，G. J.…… 393
琼斯，E. C.…… 764
汉德曼，H. M.(见英国社会
民主联盟)……398(1102)
维多利亚女王…… 937
索尔兹伯里，R. A. T.…… 892
阿斯奎斯，H. H.…… 31
萧伯纳…… 999
韦伯夫妇…… 936
麦克唐纳，J. R.…… 616
鲍德温，S.…… 106
劳合·乔治，D.…… 535
张伯伦，A. N.……1135
丘吉尔，W. L. S.…… 765
特里维廉，G. M.…… 907
加拉赫，W.…… 437
贝文，E.…… 118
艾德礼，C. R.…… 47
蒙哥马利，B. L.…… 650
汤因比，A. J.…… 905
波立特，H.…… 136
麦克米伦，M. H.…… 615
艾登，R. A.…… 47
撒切尔夫人，M. H.…… 804

**拉丁美洲历史**…… 512
〔古代印第安人文明时期〕
玛雅文明…… 613
阿兹特克文明…… 34
印加文明……1088
〔殖民统治时期〕
托德西利亚斯条约(见教皇子
午线)……922(454)
阿德兰塔多…… 3
卡西克…… 479
西班牙印度等地贸易署…… 969
检审庭…… 453
西班牙印度等地事务院…… 969
四大总督区…… 864
《印度等地法律汇编》……1061
巴西封建领地制…… 92
葡萄牙印度等地及海外领地事务院…… 747
葡萄牙-巴西-阿尔加维联合王国…… 746
巴西奴隶猎取队…… 94
波托西…… 140
米纳斯吉拉斯…… 658
双舰队制…… 851
马尼拉—阿卡普尔科贸易…… 609
委托监护制…… 943
单一产品制…… 193
米塔制…… 659
拉丁美洲黑奴制…… 510
拉丁美洲大庄园制…… 508
联合果品公司…… 558

殖民统治时期的拉丁美洲天主教会……1140
帕尔马雷斯起义…… 735
普埃布洛人起义…… 749
亚松森起义……1030
图帕克·阿马鲁起义…… 916
新格拉纳达市民起义……1003
伯南布哥起义…… 146
哥伦布，C.…… 348
卡布拉尔，P.Á.…… 471
拉斯·卡萨斯，B. de…… 531
巴尔沃亚，V. N. de…… 69
阿尔马格罗，D. de…… 8
皮萨罗，F.…… 743
科尔特斯，H.…… 487
门多萨，A. de…… 648
托莱多，F. de…… 922
索萨，T. de…… 894
若昂六世…… 803
蒙特苏马二世…… 651
夸乌特莫克…… 505
曼科·卡帕克二世…… 619
阿塔瓦尔帕…… 32
图帕克·阿马鲁一世…… 916
阿图依…… 32
考波利坎…… 484
劳塔罗…… 535
蒂拉登特斯…… 244
席尔瓦·沙维尔，J. J. da(见蒂拉登特斯)……997(244)
〔近代〕
海地革命…… 394
西班牙美洲独立战争…… 965
阿亚库乔战役…… 32
爱国社…… 49
文学与社交会…… 947
大哥伦比亚共和国…… 180
中美洲联邦……1151
巴拿马大会…… 89
巴西的独立…… 92
古巴第一次独立战争…… 360
桑洪和约…… 826
古巴第二次独立战争…… 361
美西战争…… 645
巴拿马独立…… 89
考迪略主义…… 485
乌拉圭战争…… 955
巴拉圭战争…… 75
南美太平洋战争…… 701
安孔条约(见南美太平洋战争)……52(701)
杜桑-卢维图尔…… 256
米兰达，F. de…… 656
贝略，A.…… 115
玻利瓦尔，S.…… 140
派斯，J. A.…… 737
桑坦德尔，F. de P.…… 827
伊达尔戈·伊·科斯蒂利亚，M.……1038
莫雷洛斯·伊·帕冯，J. M.…… 677
伊图尔维德，A. de……1052
贝尔格拉诺，M.…… 114
莫雷诺，M.…… 678
圣马丁，J. de…… 838
奥希金斯，B.…… 60
阿蒂加斯，J. G.…… 3
苏克雷，A. J. de…… 870
戈麦斯·伊·巴埃斯，M.…… 346
加西亚·伊尼格斯，C.…… 446
马塞奥·伊·格拉哈莱斯，A.…… 610
马蒂，J. J.…… 589
〔现代〕
查科战争…… 165
秘厄战争…… 125
泛美联盟…… 293
美洲国家组织…… 647
拉丁美洲劳工联盟…… 512
拉丁美洲土地改革…… 525
拉丁美洲国有化运动…… 509
拉丁美洲捍卫200海里海洋权…… 510
《拉丁美洲禁止核武器条约》…… 511
安第斯条约组织…… 50
拉丁美洲经济体系…… 512
亚马孙合作条约组织……1027
拉丁美洲一体化协会…… 526
拉丁美洲政党常设会议…… 526
孔塔多拉集团…… 502
〔史学〕
拉丁美洲史学…… 523
维加，G. de la…… 937

阿根廷历史…… 12
拉普拉塔人民抗英斗争…… 530
阿根廷五月革命…… 14
阿根廷激进公民联盟…… 12
“悲惨的一周”…… 108
阿根廷正义党…… 14
马尔维纳斯群岛战争…… 592
里瓦达维亚，B.…… 548
罗萨斯，J. M. de…… 582
萨米恩托，D. F.…… 810
米特雷，B.…… 659
庇隆，J. D.…… 125
安提瓜和巴布达历史…… 52
巴巴多斯历史…… 65
巴哈马历史…… 70
巴拉圭历史…… 75
巴拉圭红党…… 74
弗朗西亚，J. G. R. de…… 332
巴拿马历史…… 90
海-庞斯富特条约…… 396
美国-巴拿马条约…… 625
阿马多尔·格雷罗，M.…… 29
巴西历史…… 93
巴西共和运动…… 92
卡努杜斯农民起义…… 477
康特斯塔多农民战争…… 484
普雷斯特斯纵队…… 751
佩德罗一世…… 740
佩德罗二世…… 740
丰塞卡，M. D. de…… 326
瓦加斯，G. D.…… 927
库比契克·德奥利韦拉，J.…… 503
古拉特，J.B.…… 376
秘鲁历史…… 125
秘鲁人民党…… 127
帕尔多·伊·巴雷达，J.…… 735
马里亚特吉，J. C.…… 608
布斯塔曼特·伊·里韦罗，J. L.…… 162
贝拉斯科·阿尔瓦拉多，J.…… 114
波多黎各自由联邦…… 129
玻利维亚历史…… 141
玻利维亚矿工工会联合会…… 141
玻利维亚民族主义革命运动…… 142
玻利维亚革命…… 141
桑塔·克鲁斯，A.…… 826
佩斯·埃斯登索罗，V.…… 741
伯利兹历史…… 144
多米尼加共和国历史…… 258
特鲁希略家族…… 908
多米尼加人民武装起义…… 259
桑塔纳，P.…… 827
多米尼加联邦历史…… 259
厄瓜多尔历史…… 271
厄瓜多尔七月革命…… 272
厄瓜多尔人民起义…… 272
厄瓜多尔人民力量集中党…… 272
弗洛雷斯，J. J.…… 332
阿罗约·德尔里奥，C. A.…… 28
法属圭亚那…… 291
哥伦比亚历史…… 347
哥伦比亚自由党…… 347
哥伦比亚保守党…… 346
海-埃兰条约…… 394
洛佩斯·普马雷霍，A.…… 585
戈麦斯·卡斯特罗，L. E.…… 346
哥斯达黎加历史…… 350
哥斯达黎加内战…… 350
莫拉·波拉斯，J. R.…… 677
阿里亚斯·桑切斯，O.…… 28
格林纳达历史…… 353
古巴历史…… 361
七·二六运动…… 754
古巴革命…… 361
哈瓦那宣言…… 394
吉隆滩战役…… 429
巴蒂斯塔·伊·萨尔迪瓦，F.…… 67
卡斯特罗，F.…… 478
格瓦拉，E.（切·）…… 354
瓜德罗普…… 377
圭亚那历史…… 378
海地历史…… 395
德萨林，J.-J.…… 201
克里斯托夫，H.…… 493
佩蒂翁，A. S.…… 740
布瓦耶，J.-P.…… 163
苏鲁克，F.-É.…… 885
杜瓦利埃家族…… 256
荷属安的列斯…… 404

洪都拉斯历史…… 411
卡里亚斯·安迪诺，T.…… 475
马提尼克…… 611
墨西哥历史…… 685
瓜达卢佩-伊达尔戈条约…… 377
加兹登购地…… 447
墨西哥反英法西战争…… 684
墨西哥资产阶级民主革命…… 687
墨西哥宪法(1917)…… 686
墨西哥制度革命党…… 687
维多利亚，G.…… 937
胡亚雷斯，B. P.…… 414
迪亚斯，P.…… 211
卡兰萨，V.…… 475
马德罗，F. I.…… 589
萨帕塔，E.…… 811
比利亚，P.…… 122
卡德纳斯，L.…… 472
埃切维里亚·阿尔瓦雷斯，L.…… 42
尼加拉瓜历史…… 712
莫斯基托王国…… 679
克莱顿-布尔沃条约…… 491
《布里安-查莫罗条约》…… 159
桑地诺民族解放阵线…… 825
尼加拉瓜革命…… 712
桑地诺，C. A.…… 824
索摩查家族…… 893
萨尔瓦多历史…… 805
马莱斯平，F.…… 606
马丁内斯，M. H.…… 590
圣克里斯托弗和尼维斯历史…… 837
圣卢西亚历史…… 837
圣文森特和格林纳丁斯历史…… 839
苏里南历史…… 872
特立尼达和多巴哥历史…… 907
危地马拉历史…… 932
危地马拉革命…… 931
卡雷拉，R.…… 475
阿雷瓦洛，J. J.…… 28
阿本斯·古斯曼，J.…… 1
委内瑞拉历史…… 941
委内瑞拉债务危机…… 942
委内瑞拉民主行动党…… 942
委内瑞拉基督教社会党…… 941
戈麦斯，J. V.…… 345
贝坦库尔特，R.…… 117
佩雷斯·希门尼斯，M.…… 741
乌拉圭历史…… 954
乌拉圭红党…… 954
乌拉圭白党…… 954
蒙得维的亚保卫战…… 649
巴特列·伊·奥多涅斯，J.…… 92
牙买加历史…… 1019
智利历史…… 1141
智利人民阵线…… 1143
智利社会党…… 1143
智利基督教民主党…… 1141
亚历山德里·帕尔马，A.…… 1027
阿连德·戈森斯，S.…… 28

〔北美洲历史〕

加拿大历史…… 440
易洛魁人…… 1055
新法兰西公司…… 1002
庞蒂亚克战争…… 739
魁北克法…… 506
宪法法案(英属北美殖民地)…… 998
联合法…… 554
加拿大责任政府…… 443
加美互惠条约…… 439
加拿大进步保守党…… 440
魁北克会议(1864)…… 506
英属北美法…… 1112
里埃尔起义…… 546
梅蒂人起义(见里埃尔起义)……623(546)
加拿大自由党…… 443
加拿大太平洋铁路…… 442
温尼伯大罢工…… 945
北美防空协定…… 112
尚普兰，S. de…… 830
帕皮诺，L. J.…… 736
麦肯齐，W. L.…… 616
麦克唐纳，J. A.…… 616
洛里埃，W.…… 585
贝内特，R. B.…… 116
金，W. L. M.…… 460
麦肯齐·金，W. L.(见
金W. L. M.)……617(460)

白求恩，H. N.…… 97
美国历史…… 628
北美印第安人…… 112
英属北美殖民地……1113
“五月花”号…… 961
契约奴…… 761
英属北美殖民地黑奴制……1113
培根起义…… 740
印花税条例……1038
唐森德税法…… 905
波士顿惨案…… 137
大陆会议…… 183
北美独立战争…… 110
萨拉托加大捷(见北美独立战争)……810(110)
约克镇大捷(见北美独立战争)……1123(110)
独立宣言…… 253
美英巴黎条约…… 646
谢斯起义……1001
西进运动…… 980
美国 1787 年宪法…… 642
人权法案(见美国 1787 年宪法)……773(642)
西北土地法令(1787)…… 970
美英战争(1812)…… 646
特纳起义…… 909
美国废奴运动…… 625
“地下铁道”(见美国废奴运动)……215(625)
《黑奴吁天录》(见美国废奴运动)……408(625)
密苏里妥协案…… 660
门罗主义…… 648
1850 年妥协案 ……1036
逃奴追缉法(见 1850 年妥协案)……905(1036)
美国共和党…… 626
美国民主党…… 637
堪萨斯-内布拉斯加法案…… 483
斯科特判决案…… 856
约翰·布朗起义……1122
美国共和党激进派…… 627
美国内战…… 638
南北战争(见美国内战)……700(638)
宅地法……1133
解放宣言…… 459
重建时期…… 175
黑人法典(见重建时期)……408(175)
三K 党(见重建时期)……824(175)
自由民局(见重建时期)……1156(175)
美国农民协进会…… 640
美国排华运动 (19 世纪后期)…… 640
泛美联盟…… 293
秣市惨案…… 683
反托拉斯法…… 292
谢尔曼反托拉斯法(见反托拉斯法)……1000(292)
克莱顿反托拉斯法(见反托拉斯法)……491(292)
美国社会民主党…… 642
美西战争…… 645
美国-巴拿马条约…… 625
“门户开放”政策…… 648
普拉特修正案…… 751
美国社会党…… 641
大棒政策…… 180
金元外交…… 462
美国全国有色人种协进会…… 641
加维运动…… 446
威尔逊十四点计划…… 933
美国钢铁工人罢工…… 626
道威斯计划…… 194
杨格计划……1033
美国共产党…… 626
萨科-万泽蒂事件…… 807
美国1929～1933年经济危机…… 643
新政……1008
复兴金融公司(见新政)……336(1008)
全国工业复兴法(见新政)……767(1008)
田纳西河流域管理局(见新政)……912(1008)
农业调整法(见新政)……718(1008)
全国劳工关系法(见新政)……767(1008)
院外集团……1121
美国中立法…… 645
远东慕尼黑阴谋……1120

美国全国黑人大会……641
睦邻政策……690
非美活动调查委员会……297
美国劳工组织……627
美国垄断财团……635
马歇尔计划……612
杜鲁门主义……255
美国战后经济危机……644
美国民权运动……636
尼克松主义……714
中美上海公报和建交公报……1151
水门事件……851
富兰克林，B.……337
亚当斯，S.……1022
华盛顿，G.……418
潘恩，T.……738
杰斐逊，T.……455
汉密尔顿，A.……398
林肯，A.……563
安东尼，S.B.……51
马汉，A.T.……594
威尔逊，T.W.……933
班克罗夫特，G.（见西方史学史）……101(971)
布赖恩，W.J.……157
特纳，F.J.……909
杜波依斯，W.E.B.……253
胡佛，H.C.……412
马歇尔，G.C.……611
福斯特，W.Z.……334
白劳德，E.R.……96
罗斯福，F.D.……583
史迪威，J.W.……847
杜鲁门，H.S.……255
斯特朗，A.L.……861
艾森豪威尔，D.D.……47
史沫特莱，A.……847
斯诺，E.……860
约翰逊，L.B.……1123
麦卡锡，J.R.……614
里根，R.W.……547
尼克松，R.M.……714
肯尼迪，J.F.……498
金，M.L.……460
马丁·路德·金（见金，M.L.）……590(460)

**大洋洲历史**……187
澳大利亚历史……62
尤里卡栅栏事件……1115
白澳政策……95
澳大利亚联邦运动……64
澳大利亚工党……61
澳新军团……64
澳大利亚国家党……62
澳大利亚共产党……61
澳大利亚统一党……64
澳大利亚自由党……64
塔斯曼，A.J.……896
库克，J.……504
麦夸里，L.……617
休斯，W.M.……1014
柯廷，J.J.……486
孟席斯，R.G.……655
巴布亚新几内亚历史……66
斐济历史……321
基里巴斯历史……426
瑙鲁历史……706
所罗门群岛历史……891
汤加历史……904
图瓦卢历史……917
瓦努阿图历史……929
西萨摩亚历史……984
新西兰历史……1007
怀唐伊条约……420
威坦哲条约（见怀唐伊条约）……936(420)
毛利人起义……621
格雷，G.……352
沃格尔，J.……950

**国际共产主义运动历史**……382
空想社会主义……500
工联主义……355
无政府主义……958
里昂工人起义……546
宪章运动……998
正义者同盟……1139
西里西亚纺织工人起义……981
共产主义通讯委员会……358

共产主义者同盟…… 358
《共产党宣言》…… 357
马克思主义…… 600
无产阶级国际主义…… 957
世界革命共产主义者协会…… 848
科隆共产党人审判案…… 487
第一国际…… 236
国际工人协会(见第一国际)……382(236)
蒲鲁东主义(见第一国际)……749(236)
巴枯宁主义(见第一国际)……74(236)
德国社会民主党…… 196
巴黎公社(1871)…… 81
《法兰西内战》…… 289
苏黎世三人团…… 872
劳动解放社…… 534
第二国际…… 239
社会党国际局(见第二国际)……831(239)
国际劳动节…… 388
国际劳动妇女节…… 388
机会主义…… 423
第二国际修正主义…… 240
俄国社会民主工党(见苏联
共产党)……263(873)
列宁主义…… 560
布尔什维克…… 153
孟什维克…… 654
苏联共产党…… 873
俄国 1905 年革命…… 267
无政府工团主义…… 958
巴塞尔宣言…… 91
社会沙文主义…… 832
齐美尔瓦尔德会议…… 757
昆塔尔会议…… 507
德国独立社会民主党…… 196
斯巴达克同盟(见德国社会
民主党)……853(196)
俄国十月社会主义革命…… 263
《四月提纲》(见俄国十月社会
主义革命)……865(263)
左派共产主义者……1162
德国十一月革命…… 197
德国共产党…… 196
萨克森-图林根工人政府…… 808
巴伐利亚苏维埃共和国…… 70
匈牙利苏维埃共和国……1013
斯洛伐克苏维埃共和国…… 860
法国共产党…… 279
伯尔尼国际…… 143
意大利共产党……1055
第二半国际…… 240
社会党国际工人联合会(见
第二半国际)……831(240)
俄国"左派"社会革命党…… 269
第三国际…… 241
共产国际(见第三国际)……357(241)
共产国际纲领…… 357
美国共产党…… 626
俄共(布)党内关于工会问题的争论…… 261
托洛茨基反对派…… 923
西班牙共产党…… 964
联共(布)党内新反对派…… 552
托洛茨基-季诺维也夫联盟…… 924
联共(布)反右倾运动…… 553
第四国际…… 243
世界社会主义革命党(见
第四国际)……848(243)
共产党和工人党情报局…… 356
南斯拉夫共产主义者联盟…… 703
南斯拉夫社会主义自治制度…… 706
社会党国际…… 831
匈牙利事件……1013
《社会主义国家共产党和工人党
代表会议宣言》…… 832
《各国共产党和工人党代表
会议声明》…… 355
欧洲共产主义…… 728
温斯坦利，G.…… 946
戈德温，W.(见无政府主义)……343(958)
亚当·斯密……1022
巴贝夫，F.-N.…… 65
圣西门，C. H. de…… 839
欧文，R.…… 724
李嘉图，D.…… 543
傅立叶，C.…… 336
奥康纳，F. E.…… 57
布朗基，L.-A.…… 158
魏特林，W.…… 944
沃尔弗，W.…… 950

蒲鲁东，P.-J.…… 748
德勒克吕兹，L.-C.…… 199
维利希，A. von …… 938
沙佩尔，K.…… 828
莫尔，J. …… 676
巴枯宁，M. A. …… 74
鲍狄埃，E. …… 106
魏德迈，J. …… 943
马克思，K.…… 597
埃卡留斯，J. G. …… 41
奥哲尔，G.…… 61
恩格斯，F. …… 272
拉萨尔，F. …… 530
列斯纳，F. …… 562
李卜克内西，W.…… 541
左尔格，F. A.……1161
杜林，K. E.…… 255
符卢勃列夫斯基，W.…… 333
克里默，W. R. …… 492
施韦泽，J. B. von …… 842
瓦尔兰，E. …… 926
倍倍尔，A. …… 118
瓦扬，É.-M. …… 930
拉法格，P. …… 526
盖德，J. …… 338
克鲁泡特金，П. A. …… 495
弗兰克尔·莱奥…… 331
梅林，F. …… 623
福尔马尔，G. H. …… 333
伯恩施坦，E. …… 143
考茨基，K. J. …… 484
普列汉诺夫，Г. B. …… 752
蔡特金，C. …… 165
米勒兰，A. …… 657
王德威尔得，É. …… 931
加香，M. …… 446
列宁，B. И. …… 559
李卜克内西，K. …… 541
卢森堡，R. …… 566
艾伯特，F. …… 46
胡斯曼，C. …… 414
斯大林，И. B. …… 853
托洛茨基，Л. Д. …… 923
阿德勒，F.（见伯尔尼国际）……3(143)
福斯特，W. Z.…… 334
季米特洛夫，Г. …… 434
加米涅夫，Л. Б. …… 439
季诺维也夫，Г. E. …… 434
库恩·贝拉…… 503
布哈林，H. И. …… 154
台尔曼，E. …… 897
曼努伊尔斯基，Д. З.…… 619
葛兰西，A. …… 355
白劳德，E. R.…… 96
铁托，J. B.…… 913
陶里亚蒂，P. …… 906
赫鲁晓夫，H. C.…… 405
伊巴露丽，D. ……1037
纳吉·伊姆雷…… 697
多列士，M.…… 258
勃列日涅夫，Л. И. …… 149
勃兰特，W. …… 149
马歇，G. …… 611
贝林格，E. …… 115

〔国际关系史〕

〔1640～1917〕

三十年战争…… 822
威斯特伐利亚和约（见三十年战争）……936(822)
均势外交…… 469
炮舰外交…… 739
东方问题…… 249
黑海海峡问题…… 407
俄土战争…… 270
波兰的三次瓜分…… 130
武装中立同盟…… 962
亚眠条约……1027
提尔西特和约…… 911
大陆封锁…… 183
肖蒙条约…… 999
维也纳会议…… 939
《巴黎条约》(1814、1815)…… 86
维也纳秘密防御同盟条约（见维也纳会议）……941(939)
神圣同盟…… 836
四国同盟…… 864
亚琛会议……1022

特罗保和莱巴赫会议……909
维罗那会议……938
门罗主义……648
亚得里亚堡条约……1023
温卡尔-伊斯凯莱西条约……945
赫拉特冲突……404
伦敦海峡公约……573
克里木战争……492
《巴黎和约》(1856)……86
普法战争……750
三皇同盟……821
柏林备忘录……146
圣斯特凡诺条约……839
柏林会议(1878)……146
德奥同盟……195
三国同盟(1882)……820
柏林会议(1884～1885)……147
保加利亚危机……104
地中海协定……215
巴格达铁路……70
再保险条约……1129
法俄同盟……276
"光辉孤立"……377
法绍达冲突……290
美西战争……645
大棒政策……180
金元外交……462
英布战争……1090
海牙和平会议……397
英日同盟……1112
摩洛哥危机……673
阿尔赫西拉斯会议……6
日俄战争……796
三国协约……820
波斯尼亚危机……139
卡塔赫纳协定……479
《彼得堡宣言》……123
巴尔干同盟……68
巴尔干战争……68
伦敦条约(见巴尔干战争)……573(68)
布加勒斯特条约(见巴尔干战争)……156(68)
第一次世界大战……218
君士坦丁堡和海峡问题秘密协定……469
贡比涅森林停战协定(见第一次世界大战)……359(218)
〔1917～1945〕
和平共处……401
《和平法令》……401
布列斯特-立托夫斯克和约……159
威尔逊十四点计划……933
巴黎和会(1919)……84
凡尔赛和约(见巴黎和会)……292(84)
圣日耳曼条约(见第一次世界大战)……839(218)
讷依条约(见第一次世界大战)……707(218)
特里亚农条约(见第一次世界大战)……907(218)
色佛尔条约(见第一次世界大战)……827(218)
国际联盟……388
华盛顿会议……419
热那亚会议……769
拉帕洛条约(见热那亚会议)……529(769)
洛桑会议……586
洛桑条约(1923)(见洛桑会议)……586(586)
鲁尔问题……569
道威斯计划……194
洛迦诺会议……584
洛迦诺公约(见洛迦诺会议)……584(584)
白里安-凯洛格公约……96
非战公约(见白里安-凯洛格公约)……297(96)
杨格计划……1033
远东战争策源地……1121
欧洲战争策源地……733
集体安全政策……432
绥靖政策……891
美国中立法……645
侵略定义公约……763
小协约国……1000
三国同盟(1940)……820
轴心国〔见三国同盟(1940)〕……1154(820)
东方公约……248
蒙特勒会议……650
远东慕尼黑阴谋……1120
德国吞并奥地利……198

慕尼黑会议…… 690
英德秘密谈判……1091
英法苏莫斯科谈判(1939)……1092
苏德互不侵犯条约…… 866
第二次世界大战…… 224
马奇诺防线(见第二次世界大战)……610(224)
敦刻尔克撤退(见第二次世界大战)……257(224)
第二战场问题…… 216
阿莱曼战役(见第二次世界大战)……27(224)
诺曼底登陆(见第二次世界大战)……723(224)
抵抗运动…… 211
苏联卫国战争…… 883
莫斯科保卫战(见苏联卫国战争)……680(883)
斯大林格勒战役(见苏联卫国战争)……855(883)
库尔斯克战役(见苏联卫国战争)……504(883)
柏林战役(见苏联卫国战争)……148(883)
太平洋战争…… 897
“大东亚共荣圈”(见太平洋战争)……180(897)
珍珠港事件(见太平洋战争)……1137(897)
中途岛战役(见太平洋战争)……1152(897)
瓜达尔卡纳尔岛战役(见太平洋战争)……377(897)
苏日中立条约…… 888
大西洋宪章…… 185
莫斯科会议…… 680
联合国家宣言…… 557
卡萨布兰卡会议…… 478
魁北克会议(1943、1944)…… 506
开罗会议…… 480
开罗宣言(见开罗会议)……480(480)
德黑兰会议…… 198
德黑兰宣言(见德黑兰会议)……199(198)
雅尔塔会议……1020
波茨坦会议…… 128
波茨坦协定(见波茨坦会议)……129(128)
〔1945～　〕
巴黎和会(1946)…… 85
联合国…… 555
三个世界…… 819
苏美英法分区占领德国…… 887
美国占领日本…… 644
印度支那战争……1085
纽伦堡审判…… 718
东京审判…… 250
马歇尔计划…… 612
布鲁塞尔条约组织…… 161
中东战争……1144
巴勒斯坦战争(见中东战争)……80(1144)
柏林危机…… 147
北大西洋公约组织…… 109
朝鲜战争…… 172
旧金山对日和约…… 467
欧洲防务集团…… 726
澳新美理事会…… 64
《巴黎协定》(1954)…… 87
日内瓦会议(1954,1961)…… 799
中央条约组织……1152
巴格达条约(见中央条约组织)……70(1152)
亚非会议……1023
万隆会议(见亚非会议)……931(1023)
华沙条约…… 417
华沙条约组织(见华沙条约)……418(417)
《奥地利国家条约》…… 55
英法以侵略埃及战争(见中东战争)……1092(1144)
加勒比危机…… 438
不结盟国家会议…… 152
国际裁军问题…… 380
部分禁止核试验条约…… 163
经济合作与发展组织…… 465
联合国贸易和发展会议…… 557
七十七国集团(见联合国贸易和发展会议)……756(557)
“六·五”战争(见中东战争)…… 564
《防止核武器扩散条约》…… 295
苏美限制战略武器会谈…… 886

十月战争(见中东战争)……844(1144)
欧洲安全与合作会议…… 725
中欧裁军谈判……1152
越南侵略柬埔寨……1127
苏联侵略阿富汗…… 881
石油输出国组织…… 846
南南合作…… 702
南北对话…… 699
七国经济最高级会议…… 754
中程导弹条约……1143

# A

Abasi Wangchao

**阿拔斯王朝** ('Abbāsid dynasty) 见阿拉伯帝国。

Abasi Yishi

**阿拔斯一世** ('Abbās I the Great, 1571～1629) 伊朗萨非王朝中兴的君主。号称大王。在位期间(1587～1629)首创常备军，收复大量失地，使伊朗国势达于全盛。他即位时，正值内忧外患交侵，内部土库曼诸部落首领专横僭越；外部西方有奥斯曼帝国，东方有乌兹别克汗国，两大强邻不断侵犯伊朗国土。阿拔斯一世削减从各土库曼部落征调基泽勒巴什（"红头"军）的数目，创建常备军。常备军绝对效忠于国王，其中，骑兵主要由以前格鲁吉亚、亚美尼亚等地业已改宗伊斯兰教的战俘和他们的后裔组成，称为王室的古拉姆(ghulam，"奴隶")，实即亲兵；另有从农民中招募的步枪兵和炮兵。常备军的薪饷均由王室领地的收入支付。阿拔斯一世依靠常备军诛除阴谋倡乱和不听命的基泽勒巴什的首领。1597 年，他大败乌兹别克于赫拉特，收复呼罗珊，遂将国都从卡兹文迁至伊斯法罕。1603 年起，对奥斯曼帝国发动攻势收复了北起阿塞拜疆南至巴格达的失地；并收复了葡萄牙人强占的波斯湾上的霍尔木兹岛。他在伊斯法罕兴建清真寺、神学院、公共浴室、广场和林荫大道，各国使节和商人云集于此，使都城空前繁荣。

阿拔斯一世关心吏治，认真惩处贪官污吏。但他在位期间，农民和城市的劳动阶层，尤其是边远地区的人民，身负租税、徭役的重担以及官吏的横暴压迫，因而不断激起人民的反抗。他多次以极其残酷的手段镇压人民起义。他还时常朝拜阿尔达比勒、纳杰夫、卡尔巴拉等什叶派圣墓所在地，以表示其信仰的虔诚。 （孙培良）

Abensi Gusiman

**阿本斯·古斯曼，J.** (Jacobo Arbenz Guzmán, 1913～1971) 危地马拉总统 (1951～1954)。1913 年 9 月 14 日生于克萨尔特南戈城，瑞士移民之子。1935 年毕业于国立军事学院，后为该学院上尉教官。1944 年积极参加反对独裁者 J. 乌维科及其继承人 F. 庞塞的斗争，是推翻庞塞政府武装起义的主要组织者。起义胜利后成为革命委员会三成员之一。1945～1950 年任 J.J. 阿雷瓦洛政府国防部长。1950 年 11 月，在进步与民主力量支持下当选为总统，次年 3 月就职。

1952 年 6 月，阿本斯·古斯曼颁布土地改革法，规定征收地产超过 223 英亩的大庄园主的闲置地与出租地，将征得的土地直接分给农民，或由国家出租给农民终身耕种。在该法实施期间，10 万左右无地或少地农民获得了约 150 万英亩的土地。

阿本斯·古斯曼执政期间还没收美资联合果品公司 41.3万英亩闲置地，为了打破该公司和美资中美洲国际铁路公司、危地马拉电力公司对危地马拉国内运输、港口和供电事业的垄断，修筑了一条由首都通至大西洋岸圣托马斯的公路，着手在圣托马斯建造新港，在首都附近建设水电站，并一度将危地马拉电力公司和中美洲国际铁路公司置于政府控制之下。在外交上，阿本斯·古斯曼坚持维护国家主权与民族利益的立场，多次揭露美国干涉危地马拉内政的阴谋。

阿本斯·古斯曼所实行的一系列反帝反封建政策，打击了国内封建主和美国垄断资本家的利益，得到广大人民的支持，但也遭到国内外敌人的反对。1954 年 6 月，美国雇佣军自洪都拉斯入侵，危地马拉军队在美国策动下发动政变，阿本斯·古斯曼被迫辞职，后侨居国外。1971 年 1 月 27 日死于墨西哥城。 （朱理胜）

Abudu Kadi'er

**阿卜杜·卡迪尔** (Abd-el-Kader, 1803～1883) 阿尔及利亚抗法民族英雄。1808 年 9 月 6 日生于马斯卡腊的一个酋长家庭。其父马希丁曾领导人民反抗土耳其人的统治。阿卜杜·卡迪尔从小受爱国主义思想熏陶。1830 年法国入侵阿尔及利亚。各地人民自发进行斗争。马希丁在阿尔及利亚西部组织部落义勇军，开展游击战争，成为反法斗争的主力。阿卜杜·卡迪尔积极参加斗争。其父死后，他被推选为领袖。

1832 年阿卜杜·卡迪尔领导奥兰(今瓦赫兰)地区人民抗击法国的侵略。法军屡败，先后于 1834、1837 年要求和谈，签订条约，承认他在阿尔及利亚西部和中部地区的统治权。

法国对阿尔及利亚反抗力量采取各个击破的办法。在击败东部力量之后，法国集中兵力围剿阿卜杜·卡迪尔。1844 年，阿卜杜·卡迪尔在撒哈拉地区的最后据点失守后，被迫退入摩洛哥境内。1845 年，阿卜杜·卡迪尔攻入阿尔及利亚，重创法军，收复西部大片领土。1847年 12 月阿卜杜·卡迪尔被法军包围。为避免给士兵和人民带来更大的灾难，被迫向法军投降。1848 年后，被监禁 4 年，1852 年获释。释放后仍为阿尔及利亚的解放事业

而斗争。1883 年 5 月 25 日在大马士革去世。

（陆庭恩）

Abudulahan Ershi

**阿卜杜拉汗二世** （Abdullah Khan Ⅱ,约 1533～1598） 布哈拉汗国君主（1583～1598）。16 世纪中期，布哈拉汗国处于封建割据、诸侯混战状态。当时阿卜杜拉汗二世的父亲伊斯坎达尔是米安卡里（在布哈拉和撒马尔罕之间）地区的领主。1551 年，年仅 18 岁的阿卜杜拉在喀尔明奈城挫败塔什干的领主巴拉克汗的进攻。此后，他得到宗教领袖的赏识和支持，成为与巴拉克汗抗衡的封建集团的军事领袖，并在逐鹿河中的斗争中最终获胜。1557 年，阿卜杜拉攻占布哈拉，使该城变成汗国的政治中心。1561 年，阿卜杜拉拥立其庸懦的父亲伊斯坎达尔为汗，实权完全操在自己手中。1583 年阿卜杜拉继承汗位。早在 16 世纪 70 年代，他即以残酷的手段削平封建割据势力。80 年代初，深入钦察草原腹地，在吉兰努乌提峡谷留下关于这次远征的碑文。1584 年，征服当时仍由帖木儿家族统治的巴达克山。在随后的一些年内，从伊朗手中夺得包括赫拉特、谋夫、麦什特在内的一大部分呼罗珊土地，并于 1591～1595 年间 3 次远征花拉子模，使其就范。作为乌兹别克杰出的政治家和军事领袖，阿卜杜拉汗二世为了对抗伊朗而与印度莫卧儿帝国和奥斯曼帝国结盟；他还注意发展布哈拉与外国的商业和文化联系。

阿卜杜拉汗二世在经济建设方面取得一定成就。他改善灌溉工程，修筑道路，在沙漠中修建水池，改革币制，兴建伊斯兰经学院、清真寺和其他建筑物。在他统治时期，农业和商业得到复兴，人民负担有所减轻。阿卜杜拉汗二世晚境不佳。90 年代中期，其独生子阿布杜尔穆明谋反。在南方，伊朗阿拔斯沙展开收复呼罗珊的斗争，1598 年初，布哈拉驻北方军队又遭到哈萨克人的沉重打击。不久，阿卜杜拉汗二世在内忧外患中去世。

（赵辉杰）

Abudu Lahemanhan

**阿卜杜·拉赫曼汗** （'Abdor Raḥmān Khan, 1844～1901） 阿富汗国王(1880～1901)，多斯特·穆罕默德汗之孙。在争夺王位继承权的斗争中，其父阿弗扎尔汗遭到失败，阿卜杜·拉赫曼也于 1869 年逃到布哈拉。第二次英阿战争中，他在俄国人的怂恿和支持下，于 1880 年从中亚回到阿富汗，并同英国殖民者达成妥协(见阿富汗抗英战争)。英军撤离后，他一方面击溃阿富汗人民的抗英武装力量，另一方面无情打击地方封建割据势力，保证国内的统一。他没收伊斯兰教会和一部分酋长的土地，放逐一些酋长，改组政府机构，加强中央权力，统一度量衡和币制。这些措施削弱了地方割据势力，从而有利于商业贸易的发展。并且，开始实行内政改革、聘请外国专家，引进外国兵工机器，建立了第一所近代化医院。

19 世纪 70 年代以后，英国人开始侵略印度与阿富汗边境的帕坦族独立部落地区，遭到这些部落人民的英勇抵抗，阿卜杜·拉赫曼汗同情这些部落的斗争，给他们以各种支援。1885 年 9 月，就阿富汗西北国界问题同俄国达成协议。在英国军事与外交的强大压力下，他于1893 年被迫接受"杜兰线"为印、阿边界线。1901 年 10 月 1 日去世。阿卜杜·拉赫曼汗著有《自传》一书，记述其生平和对阿富汗内政外交的主张。

（张家麟）

Abudulehamide Ershi

**阿卜杜勒哈米德二世** （Abdülhamid Ⅱ, 1842～1918） 奥斯曼帝国苏丹(1876～1909)。生于 1842 年 9 月 21 日。苏丹阿卜杜勒迈吉德一世之子。1876 年 8 月在米德哈特帕夏等人支持下，接替神经错乱的穆拉德五世成为苏丹。同年 12 月颁布帝国第一部宪法。1878 年 2 月，他利用帝国在俄土战争(1877～1878)中失败之机，解散议会，恢复专制制度，建立恐怖统治，推行泛伊斯兰主义，迫害少数民族。他统治时期是帝国历史上最黑暗的时代，史称"暴政时期"。帝国对欧洲列强在政治、经济、军事上的依赖日益加深，最终沦为半殖民地半封建国家。另一方面，青年土耳其党人的革命活动、亚美尼亚人的起义(1894)和农民的反封建斗争方兴未艾。1908 年 7 月爆发了青年土耳其党人领导的武装革命，他被迫宣布恢复 1876 年宪法，再次召开议会。1909 年 4 月 27 日，被青年土耳其党人废黜(见土耳其革命)。先被软禁在萨洛尼卡，后转移至伊斯坦布尔，1918 年 2 月 10 日去世。

（朱克柔）

Abudule Laheman Kawajibi

**阿卜杜勒·拉赫曼·卡瓦基比** （Abd-al-Raḥmān al-Kawakibi, 1854～1902） 叙利亚民族主义者，阿拉伯文化复兴运动倡导人之一。生于阿勒颇。早年从事新闻工作，曾任官办的《幼发拉底报》编辑(1875)。后在教育和司法部门任职，因对奥斯曼苏丹阿卜杜勒哈米德二世的专横统治不满而辞职。相继创办了《灰城报》(1877)、《端正报》(1879)。因抨击土耳其当局，主张社会改革，两报先后被查封，他本人也数次被捕入狱。后流亡埃及，结识了改良派领袖哲马鲁丁·阿富汗尼、穆罕默德·阿卜杜等，参加过宣扬民族主义精神、主张改革的《拥护者报》的编辑工作；并曾到阿拉伯各国以及东非、南亚等地旅行。

其主要著作有《专制的本质》与《诸镇之母》。在这些著作中，他对当时社会和政治上的各种弊病进行了深刻的分析，对奥斯曼苏丹的专制统治和民族压迫进行了猛烈的抨击。他强调阿拉伯人在创立与传播伊斯兰教方面作出了特殊的贡献，因而认为伊斯兰世界的领导权应归

阿拉伯人掌握，其统治中心应设在诸镇之母——麦加，而不是伊斯坦布尔。其著作在唤起阿拉伯各国人民的民族意识，以摆脱土耳其人愚昧、黑暗的封建统治方面起了很大作用。（仲跻昆）

Abulehazi Bahadu'erhan

**阿布勒哈兹·巴哈杜尔汗** (Abul Ghazi Bahadur Khan, 约 1603～1663) 希瓦汗国君主(1643～1663)，阿拉布·穆罕默德汗之子，约生于1603年。1622年，阿拉布·穆罕默德汗被其子哈巴什和伊里巴尔斯废黜，不久他的长子伊斯芬迪亚尔依靠土库曼军队推翻伊里巴尔斯的统治，即汗位。阿布勒哈兹·巴哈杜尔曾助兄讨逆，后因伊斯芬迪亚尔重用土库曼贵族，迫害乌兹别克人，以致弟兄反目，他被迫出走，侨居伊朗等地多年。伊斯芬迪亚尔死后，为土库曼贵族控制的希瓦汗国再次沦为布哈拉汗国的藩属。其后布哈拉驻军因本国发生内战而撤回，阿布勒哈兹·巴哈杜尔遂于咸海地区起兵。1643年即汗位。他把相互仇视的乌兹别克封建集团团结起来，改革行政制度，对内打击土库曼军事贵族的政治势力，并残酷地迫害土库曼人；对外击退卡尔梅克人对希瓦绿洲的侵犯。他痛感其祖先屡受布哈拉诸汗的欺凌，出于复仇心理，多次率军侵入该国，一度兵临布哈拉城下。阿布勒哈兹·巴哈杜尔汗不仅使他的国家在政治上得以振兴，还给长期停滞的希瓦文化生活带来生机。他是汗国的第一个历史学家，著有《土库曼世系》和《突厥世系》二书，后一著作由其子阿努沙完成。这些著作是研究作者生平及中亚历史的珍贵史料。1663年去世。（赵辉杰）

adelantaduo

**阿德兰塔多** (adelantado) 西班牙王室授予殖民征服者的官职称号。原为西班牙在反摩尔人战争中为巩固王室特权而设的封建官职，意为边疆镇守特使。在开拓美洲殖民地时期，这一封建体制又被移植到美洲。主要盛行于16世纪20～30年代。约有30人拥有过这种称号。阿德兰塔多是终身职务，有的还可由子孙世袭。具体而言，有的人系先从王室获得阿德兰塔多的名义，然后再到美洲进行"发现"和征服活动；有的则因为建立殖民地而获得阿德兰塔多称号。西班牙美洲的阿德兰塔多在自己的管区内有权任命官吏，一切政治、军事、司法和宗教大权均由其个人掌握。阿德兰塔多自己占有大片土地，垄断贸易，不交任何捐税，并有权将土地任意赐予其追随者，地位相当于当地的封建领主或半独立的土皇帝。16世纪中叶，由于殖民地统治机构的官职逐渐完备，阿德兰塔多被废除。（乔明顺）

Adele

**阿德勒，F.** (Friedrich Adler, 1879～1960) 见伯尔尼国际。

Adengna

**阿登纳，K.** (Konrad Adenauer, 1876～1967) 德意志联邦共和国总理(1949～1963)、基督教民主联盟主席(1950～1966)。1876年1月5日生于科隆一个中级官员家庭。曾在弗赖堡、慕尼黑和波恩等地大学攻读法律和国民经济。后任律师、科隆市议员，天主教中央党领导人。1917年被选为科隆市市长，并兼任普鲁士参议院议长。1933年A.希特勒执政后被撤职，1934和1944年两次被捕。第二次世界大战后再度出任科隆市市长。1945年10月因与英占领军当局不和，被解除职务。1945年9月参与创立基督教民主联盟，1946年任英占区该联盟主席。1948年被推举为西方占领区协商议会主席，主持起草联邦德国基本法工作。1949年9月任联邦德国总理，1950年任基督教民主联盟主席。1951～1955年兼任外交部长。1963年辞去总理职务，担任基督教民主联盟主席，直到1966年。1967年4月19日卒于波恩附近的勒恩多夫。

阿登纳执政期间，联邦德国加入北大西洋公约组织，逐步摆脱战败国地位，取得国家主权和独立；重视发展与法国的关系，推进西欧联合，促成建立欧洲共同体；不承认民主德国和波兰之间的奥得-尼斯河边界；反对一切国家(苏联例外)和民主德国建立外交关系，认为西方面临共产主义军事集团威胁；主张与美国密切合作，并保持优势的威慑力量。在内政方面，阿登纳支持推行社会市场经济的主张，在他领导下联邦德国战后迅速恢复了战争中遭到破坏的经济，成为西方资本主义国家中经济发展最快的国家之一。著有《阿登纳回忆录》。（杨成绪）

Adijiasi

**阿蒂加斯，J. G.** (José Gervasio Artigas, 1764～1850) 乌拉圭民族英雄，乌拉圭独立之父。1764年6月19日生于蒙得维的亚一个土生白人牧场主家庭。早年曾在宗教学校学习，后从事商业活动。1797年参加西班牙人组织的高乔轻骑兵团队，反对葡萄牙人入侵。1807年参加抗击英军入侵蒙得维的亚的战争。1811年2月，放弃西班牙殖民军官职务，到布宜诺斯艾利斯参加拉普拉塔地区独立革命，被拉普拉塔临时政府任命为乌拉圭河东岸爱国军副司令。同年4月，率领150名士兵回到乌拉圭，领导独立战争。5月，在拉斯彼德拉斯战役中，击溃西班牙殖民军，接着率部围攻西班牙人控制的蒙得维的亚。后因葡

萄牙王室出兵干预，阿蒂加斯被迫率约1.6万人撤入阿根廷境内。1812年，协助阿根廷军队包围蒙得维的亚。1813年，他倡导联邦制的主张被由集权派控制的布宜诺斯艾利斯制宪大会所拒绝，导致与布宜诺斯艾利斯的政府对立。1814～1816年，乌拉圭和阿根廷东北部五省相继脱离拉普拉塔联合省，组成以他为首的"联邦同盟"，他任同盟的"保护者"。1815年2月，阿蒂加斯的部队一度攻占阿根廷占领下的蒙得维的亚，成立了议会和政府。1816年，葡萄牙军从巴西侵入乌拉圭，次年1月占领蒙得维的亚。阿蒂加斯率部退入内地继续战斗，1820年战败，退入巴拉圭。他在那里隐居30年，1850年9月23日在亚松森逝世。（章 叶）

A'erbaniya Laodongdang

**阿尔巴尼亚劳动党** (Albanian Party of Labour) 阿尔巴尼亚无产阶级政党。前身是阿尔巴尼亚共产党，成立于1941年11月8日，由科尔察、斯库台和地拉那等地的共产主义小组合并而成，选出E.霍查主持临时中央委员会的工作。党成立后，领导人民进行反对意大利法西斯占领者的斗争。1942年9月召开阿尔巴尼亚民族解放代表会议，确认了党在民族解放战争中的领导地位，建立了民族解放战线。1943年3月，召开党的第一次全国代表会议，选出正式的中央委员会，霍查当选中央总书记(1954年改称第一书记)。党决定发动人民准备总起义。4月，阿尔巴尼亚民族解放军总司令部成立，霍查任政治委员。9月8日，德国法西斯军队代替意大利军队占领阿尔巴尼亚。1944年5月24日党领导组织了反法西斯民族解放委员会，10月改组为民主政府。11月29日全国解放，党领导人民进行社会经济改造，实行主要生产资料国有化和土地改革，建立农业合作社。1946年1月11日选出以霍查为首的阿尔巴尼亚人民共和国政府。1948年11月召开党的第一次代表大会，通过了党章，党名改为现称。1951～1980年共执行了6个五年计划。1985年6月霍查去世，R.阿利雅担任党中央第一书记。该党党员12万多人(1981)。机关报《人民之声报》，理论刊物《党的道路》。（夏成之）

A'erbaniya lishi

**阿尔巴尼亚历史** (history of Albania) 阿尔巴尼亚社会主义人民共和国位于东南欧巴尔干半岛西部，西濒亚得里亚海和爱奥尼亚海，北部与东部同南斯拉夫接壤，东南部同希腊毗邻，面积28 748平方公里。人口286.2万(1982)。

*罗马统治时期(公元前167～公元395)* 阿尔巴尼亚人是巴尔干半岛最古老的民族之一。阿尔巴尼亚系由伊利里亚人的一个部落阿尔巴尼亚或阿尔巴诺而得名。公元前167年，伊利里亚各部落被罗马征服，阿尔巴尼亚成为罗马行省的一部分。

阿尔巴尼亚是罗马通向巴尔干各省以及东方各国的交通要道，著名的"埃格纳提亚大道"经过这里，交通便利促进了经济发达和城市繁荣，罗马的法律促进了奴隶制度的发展。4世纪末，阿尔巴尼亚居民开始信奉基督教。

*拜占廷统治时期(395年～15世纪下半期)* 395年，罗马帝国发生分裂，阿尔巴尼亚成为拜占廷帝国的偏远省分，从4世纪末到5世纪，哥特人和匈奴人相继侵入。蛮族入侵和奴隶、隶农的反抗，导致奴隶制度的解体，7、8世纪后，在阿尔巴尼亚开始出现封建的土地所有制。拜占廷帝国由于长期战争，无力保卫边疆，异族继续入侵。从9世纪末到11世纪初，阿尔巴尼亚处于保加利亚王国统治之下。12世纪，诺曼人两度大举入侵，13世纪，威尼斯人、那不勒斯人、塞尔维亚人相继侵占阿尔巴尼亚领土。14世纪中叶，阿尔巴尼亚成为塞尔维亚王国的一部分，由于封建关系的发展，农业和手工业生产不断提高，城市相继出现和发展，主要城市有都拉斯、斯库台、发罗拉、培拉特。14世纪80年代末，塞尔维亚国家瓦解后，在阿尔巴尼亚土地上形成几个较大的封建公国。它们之间进行着频繁的兼并战争，15世纪30年代，土耳其人利用阿尔巴尼亚的封建割据，占领了阿尔巴尼亚。1443年，阿尔巴尼亚人民在斯坎德培领导下，举行反抗土耳其人统治的总起义(参见彩图插页第56页)。失败后，奥斯曼帝国确立了在阿尔巴尼亚的军事封建统治。

*土耳其人统治时期(16世纪初～1912年)* 奥斯曼帝国将阿尔巴尼亚全部土地收归国有，划分为许多领地(采邑)，分别赠与武职和文职封建主，称为提马尔。广大农民沦为农奴，不能离开提马尔，必须向封建主和国家缴纳地租和人头税。不愿效忠苏丹的原封建主丧失了土地。阿尔巴尼亚人民被迫改信伊斯兰教。随着奥斯曼帝国的衰落，阿尔巴尼亚封建主的独立运动不断加强，从18世纪下半叶起，形成两个独立的阿尔巴尼亚帕夏区：布沙特利家族的斯库台大帕夏区统治着北半部，阿里·台佩莱纳家族的艾奥尼纳大帕夏区统治着南半部。1832年，土耳其人被迫废除提马尔制度。19世纪70年代，巴尔干民族解放运动高涨，1878年，阿尔巴尼亚第一个民族主义组织阿尔巴尼亚同盟成立，提出自治要求。1881年5月，遭土耳其镇压。1911年再次起义，8月起义失败。1912年春，阿尔巴尼亚人民举行了总起义(见阿尔巴尼亚1912年总起义)，同年11月28日，阿尔巴尼亚宣告独立。

*独立时期(1912～1939)* 1913年7月，俄、英、法、德、奥、意六国伦敦会议承认阿尔巴尼亚独立，但又把它置于6国控制之下。根据会议的决定，阿尔巴尼亚的领土被缩减一半：科索沃划归塞尔维亚，北伊庇鲁斯划归希腊。第一次世界大战期间，阿尔巴尼亚被意大利、塞尔维亚和希腊的军队共同占领。1920年1月。阿尔巴尼亚各界人士在卢什涅召开代表大会，成立了新政府，定都地拉那。阿尔巴尼亚的各种政治力量在国内问题上发生了意见分歧：一派主张维护封建土地所有制，一派主张

实行土地改革，发展经济，为国家的民主化而斗争。1922年，地主保守派代表A.索古担任总理。1924年6月，阿尔巴尼亚爆发资产阶级民主革命。民主力量推翻了索古政府，建立了以F.诺利为首的民主政府。政府颁布了施政纲领，提出了民主革命的基本要求：在政治方面，要求通过自由的和直接的选举建立民主制度；在经济方面，要求根除封建主义，使农民摆脱地主的压榨与剥削，鼓励发展民族资本；在外交方面，同大多数国家建立友好关系。同年12月，索古发动政变，推翻诺利政府，建立了独裁政权，1925年1月，索古宣布阿尔巴尼亚为共和国，自任总统；1928年9月，他又宣布阿尔巴尼亚为君主国，自称索古一世，对内实行反民主政策，对外投靠法西斯意大利。

*意德法西斯占领时期*(1939～1944)　1939年4月7日，意大利军队占领阿尔巴尼亚，阿尔巴尼亚人民展开反对法西斯占领者的斗争。1941年11月8日，阿尔巴尼亚共产党成立(见*阿尔巴尼亚劳动党*)。在共产党领导下，阿尔巴尼亚人民结成反法西斯民族解放阵线，展开了武装斗争。1943年9月，意大利投降，德国军队取代意大利军队占领阿尔巴尼亚，向解放区发动进攻。游击队打败敌人的进攻，解放大部分国土。1944年10月，在培拉特召开反法西斯民族解放会议第二次会议；反法西斯民族解放委员会改为阿尔巴尼亚民主政府，由E.*霍查*担任总理。1944年11月17日，地拉那解放；11月29日，阿尔巴尼亚全国解放。

阿尔巴尼亚反法西斯游击队

*人民政权时期*(1944～　)　1945年12月，以共产党为首的民主阵线在全国第一次选举中获胜。1946年1月11日阿尔巴尼亚人民共和国成立。1946年实现了工业和主要生产资料的国有化。1947年，实行土地改革。经过4个五年计划，经济得到迅速发展。1949年11月23日同中国建立外交关系。1970年工业产值在工农业总产值中的比例，已从1948年的8%增长到57%，阿尔巴尼亚由欧洲最落后的农业国变成了社会主义工业农业国，但人均收入仍是欧洲最低的。1976年12月宣布国名改为阿尔巴尼亚社会主义人民共和国。1985年霍查去世，由R.阿利雅接任党中央第一书记，开始逐步摆脱锁国状态，与欧洲国家恢复外交关系。　(刘祖熙)

A'erbaniya 1912 Nian Zongqiyi

**阿尔巴尼亚1912年总起义**　(Albanian General Insurrection of 1912)　阿尔巴尼亚人民反对土耳其人统治，争取民族独立的解放斗争。1911年4～8月阿尔巴尼亚德契奇山区爆发民族起义，由于领导起义的封建主同奥斯曼帝国统治当局谋求妥协而告失败。1912年1月，阿尔巴尼亚爱国者乘奥斯曼帝国解散议会、新议员选举之机，再次发动起义。4月贾科瓦地区爆发起义。5月波及整个科索沃，7月从北部地区扩大到中部和南部，成为全国性的总起义。参加者有信奉天主教、东正教和伊斯兰教的居民及民族主义团体黑色协会。8月起义者占领斯科普利亚、费里等许多城市。但领导起义的封建主满足于阿尔巴尼亚获得政治、经济和文化等方面的自治权，同土耳其人谈判签订协议，起义未获完全胜利。10月第一次*巴尔干战争*爆发，参战的巴尔干国家希腊、黑山、塞尔维亚密谋打败土耳其人后，共同瓜分阿尔巴尼亚。在民族权利受到新的威胁和土耳其军队节节败退的情况下，阿尔巴尼亚爱国者于1912年11月28日在发罗拉召开国民大会，宣告阿尔巴尼亚独立，组成以I.捷马利(1844～1919)为首的临时政府。

(刘祖熙)

A'erbipai

**阿尔比派**　(Albigeois)　中世纪西欧反对正统基督教的一个派别，是纯洁派的一支，因12～13世纪流行于法国南部图卢兹的阿尔比城而得名。参加者主要是市民、骑士和贵族。图卢兹伯爵雷蒙六世反对罗马教皇的贪得无厌，也害怕法国国王觊觎其领土，因而支持异端运动。阿尔比派信仰宇宙间有善恶两神，善神创造灵魂，恶神创造肉身，灵魂受肉身束缚，两神不断进行斗争，地上的一切都是魔鬼的产物。阿尔比派否认正统天主教的三位一体、圣礼和炼狱等说法，把教皇斥为魔鬼，宣称要打倒罗马教会，因此被教会定为异端。

教皇*英诺森三世*先用和平劝化的手段，最后在1209年组织十字军镇压阿尔比派。法国北部的骑士为掠夺南部财富，也积极响应教皇的号召。在S. de孟福尔男爵率领下，十字军侵入图卢兹，大肆烧杀劫掠。这次讨伐持续4年，阿尔比派被镇压，法国南部经济遭到很大破坏。雷蒙六世最后倒向教皇。1218年，图卢兹人民不满十字军的残暴，爆发起义，孟福尔被杀。法国北部贵族派遣新远征军镇压起义，1226年法国国王路易八世(1223～1226在位)也参加了战争，南部重遭洗劫。1229年，图卢兹伯国大部分被并入路易八世的领地。在十字军的镇压下，阿尔比派转入地下，14世纪逐渐消亡。

(吴鹤鸣)

A'erfuliede dawang

**阿尔弗烈德大王**　(Alfred the Great, 849～899)　英国盎格鲁撒克逊时期最著名的统治者。韦塞克斯国王(871～899)。849年出生在旺蒂奇(在今伯克郡)，父亲是韦塞克斯王埃特尔伍尔夫。阿尔弗烈德青年

时正值丹麦人大举进攻不列颠，他率领军队和丹麦人作战。878年，丹麦人占领奇彭纳姆，形势危急，阿尔弗烈德退守丛林，坚持抵抗。他召集各地民军，5月于爱丁顿一役大败丹麦人，取得决定性胜利。886年阿尔弗烈德进占伦敦。成为盎格鲁撒克逊人抗击丹麦人的领袖。阿尔弗烈德还和丹麦人订立韦德莫尔和约，沿泰晤士河、利河、贝德福河、乌斯河划界，以北为丹法区，以南由阿尔弗烈德统治。

为了和丹麦人作战，阿尔弗烈德加强海军，扩大武装骑兵，实行把民军分成两部分轮番作战的制度，并且在各地兴建堡垒，由附近民军负责守卫，以保护居民。他在位时汇编盎格鲁撒克逊诸国重要法典，加以修订补充，使成为通行的法律。他还努力提倡学术文化，设立贵族子弟学校，从大陆各地延聘有知识的教士前来任教。他亲自把一些著作从拉丁文译成古英语。从这时开始编写著名的《盎格鲁撒克逊编年史》。阿尔弗烈德在促使盎格鲁撒克逊诸小国的统一上起了重要作用。（马克垚）

A'erhexilasi Huiyi

**阿尔赫西拉斯会议** (Algeciras Conference) 1906年1月16日～4月7日，欧洲列强在西班牙南部海港城市阿尔赫西拉斯举行的谋求平息德、法两国关于摩洛哥冲突的国际会议。参加会议的有英、德、法、美、西、意、奥、俄、荷、比、葡、瑞(典)和摩洛哥13国代表。德国要求各国在摩洛哥享有的权益绝对平等，反对法国把摩洛哥变为自己的"保护国"。

会议的主要议题有两个。一是摩洛哥警察权问题。德国主张设立国际机构管理摩洛哥警察，法国要求由它管理或至多由它和西班牙共同管理。二是对摩洛哥银行实行监督问题。德国要求列强在该银行中拥有相等的股份。法国同意摩洛哥银行国际化，但要求在银行的固定资本中拥有比其他国家略多一些的股权。会上，出于各自的利益，英国支持法国。俄国急需法国的贷款，劝告德国对法国让步。美国着眼于欧洲的均势，也倾向支持法国的立场。西班牙和意大利对法国已有许诺在先，其他与会国则以多数国家的意见为自己的意见。奥匈帝国是支持德国的唯一国家。德国陷于孤立。

4月7日，会议通过《最后议定书》，共123条，声称承认摩洛哥独立，但规定：摩洛哥的警察组织和治安权力交由法国和西班牙管理；对摩洛哥财政实行国际监督。由与会的几个大国提供资金，成立国家银行，法国占较多股份，业务活动受法国法律的管辖；外侨可以购置土地，从事商业、采矿等活动；关税由一名政府代表、一名外国代表和一名国家银行代表组成的常设委员会管理。这次会议实际上是欧洲几个大国以牺牲摩洛哥主权为代价，推行帝国主义强权政治的一次交易(见摩洛哥危机)。

（王明中）

A'erjiliya lishi

**阿尔及利亚历史** (history of Algeria) 阿尔及利亚民主人民共和国位于非洲西北部，北隔地中海同欧洲相望，东与突尼斯、利比亚相连，南与尼日尔、马里、毛里塔尼亚接壤，西与西撒哈拉和摩洛哥为邻。古代阿拉伯人称这一地区为阿尔及利亚，是由阿尔爵萨尔(通往西方中途站之意)一词转化来的。面积2 381 741平方公里，人口2 084万(1984)。绝大多数为阿拉伯人。居民多信奉伊斯兰教。官方语言为阿拉伯语。首都阿尔及尔。

*早期历史* 5 000多年前，阿尔及利亚境内居民大多是柏柏尔人的一支努米底亚人。他们过着原始生活，从事狩猎和游牧，也有部分人开始从事农耕。

公元前1000年左右，开始了原始公社制度解体、阶级形成的过程。努米底亚人部落联盟随之出现。从公元前6世纪起，迦太基逐渐向阿尔及利亚东部地区扩张，在那里经营农业，迫使努米底亚人为奴隶。当地居民在同迦太基人进行长期斗争的过程中，形成了两个王国：在阿尔及利亚西部和摩洛哥北部，是毛里塔尼亚人的毛里塔尼亚王国；阿尔及利亚东部和突尼斯南部等地，是努米底亚人的努米底亚王国。公元前3世纪末，努米底亚王国在国王马西尼萨领导下国势日盛，逐渐成为地中海沿岸的强国。

公元前2世纪中叶，罗马人毁灭迦太基后，西侵努米底亚王国。努米底亚国王、民族英雄朱古达领导了反侵略战争。公元前后努米底亚王国和毛里塔尼亚王国相继被罗马帝国征服。罗马帝国在那里设立行省，任命总督，派驻军队，进行直接统治。罗马帝国统治者霸占沿海肥沃土地，发展大地产。除利用奴隶劳动外，还将土地分给农民耕种，收取实物地租，实行封建剥削。公元5世纪末，罗马帝国在阿尔及利亚的统治被汪达尔人所取代。此后，拜占廷帝国用武力将汪达尔人逐出阿尔及利亚，建立新的统治。汪达尔人以及拜占廷帝国的统治只及沿海平原地区，山区和内地的努米底亚人仍保持独立。

*阿拉伯人的进入与奥斯曼帝国统治* 7世纪，阿拉伯人进入北非，征服了阿尔及利亚，派驻总督，强征贡物。在当地居民反抗外来奴役的斗争中，以酋长库赛拉和女王卡希娜领导的斗争最为著名。8世纪初，大量阿拉伯移民同当地柏柏尔人融合，伊斯兰教广为传播，奴隶制社会开始被封建关系所代替。由于阿拉伯封建主的掠夺，从公元9世纪起，不断爆发以伊斯兰教"异端"形式出现的起义。11世纪后，阿尔及利亚地区相继处在阿尔穆拉比特王朝和阿尔穆瓦希德王朝的统治下。13世纪，

在今阿尔及利亚疆域内出现了阿卜杜勒·瓦迪德王朝，它同欧洲一些国家的商业联系加强，成为西地中海航运的主要基地。

16 世纪，西班牙入侵北非，占领凯比尔港、奥兰(即今瓦赫兰)等地。海盗巴巴路沙以支持阿尔及利亚人反抗西班牙侵略为名，占领了阿尔及尔，摧毁了阿卜德瓦德国家。土耳其乘机进攻北非，战胜西班牙，把阿尔及利亚置于自己的统治下。17世纪中叶以后，阿尔及利亚虽然名义上是奥斯曼帝国的一部分，但实际上是一个独立的军事封建国家。

*法国统治时期* 阿尔及利亚资源丰富，战略地位重要，距法国本土较近，早已为法国统治者垂涎。1830年法国国王查理十世(1824～1830在位)借口法国领事受到阿尔及利亚德伊(土耳其统治的最高首脑)的侮辱，派遣L.-A.-V.布尔蒙将军率领 3 万多人远征阿尔及利亚。7 月 5 日德伊投降，法国征服了阿尔及利亚。

1834 年法国宣布阿尔及利亚为法国属地，实行军事统治。1848年推行同化政策，1871年，阿尔及利亚被划为法国的 3 个省，由法国派总督统治。1881年法令规定阿尔及利亚各行政机构移交法国各部管理。1896年重新扩大总督的职权。听命于法国内政部。1905年阿尔及利亚全部沦为法国殖民地。

法国殖民当局在阿尔及利亚推行种族歧视和民族压迫政策。法国鼓励本国人或其他欧洲人移居阿尔及利亚。殖民当局不断颁布法令，用“空而无主地”、“管理不善”、“国家收购”等名义，没收非洲人土地。许多土地被转让给欧洲的投机商、冒险家和法国地主。土地投机公司相继出现。失去土地的阿尔及利亚农民或沦为法国地主的分成制农民、土地公司的农业工人，或流落城市当佣工，还有到法国和欧洲其他国家当劳工。阿尔及利亚人民在政治、文化和社会生活方面也备受歧视和压迫。殖民当局规定，阿尔及利亚的居民分为法国“公民”和“臣民”(或土著)两种。殖民政府对非洲人任意进行迫害，不准他们自由集会和使用本民族的文字。

*民族独立运动* 1832年阿尔及利亚人民在阿卜杜·卡迪尔和艾哈迈德领导下，展开反抗法国侵略的武装斗争。在长达 15 年之久的反法斗争中，阿卜杜·卡迪尔屡败法军，迫使法国签订《瓦赫兰条约》(1834)和《塔夫那条约》(1837)，承认他的统治地位。1851、1852、1857、1859和 1864 年相继在卡比利亚山区等地爆发武装起义。1871 年普法战争期间，在卡比利亚山区再次爆发由穆罕默德·莫克兰尼领导的大规模起义。斗争坚持 10 个月，一度几乎将法国侵略者逐出阿尔及利亚东部地区。20世纪初，阿尔及利亚资产阶级领导的民族运动开始出现，其成员大多是法国学校毕业的律师、商人和医生。他们要求摆脱法国统治，争取独立。1924 年，在法国巴黎梅萨利·哈吉创办了第一份阿尔及利亚民族主义报纸。1926 年成立了民族主义组织北非之星，要求民族独立，1937 年该组织解散后，又成立阿尔及利亚人民党，第二次世界大战前夕该党被查禁。1931 年，阿尔及利亚爱国宗教界代表人物本·巴迪斯成立了阿尔及利亚的伊斯兰教政治团体，主张保卫阿拉伯民族文化，革新伊斯兰教，反对法国殖民当局的同化政策。1930 年，阿尔及利亚民族改良主义者费尔哈特·阿巴斯建立穆斯林议员联合会，参加者是法属各殖民地的议会成员，它主张在平等基础上同法国联合，实行同化。1936 年，阿尔及利亚共产党正式成立，主张法军从阿尔及利亚撤走，实现民族独立。

第二次世界大战后，法国非但不履行战时答应给予阿尔及利亚独立的诺言，反而加强统治。1945 年 5 月，法国殖民当局对示威群众进行镇压，有 4.5 万人被屠杀，成千上万的人被监禁或流放，许多进步组织遭到取缔。1947年以后，阿尔及利亚人民在全国掀起了有数十万人参加的罢工和游行示威，并成立了争取民主自由胜利党，要求立即实现民族独立。

1954 年 11 月 1 日新组织的民族解放阵线领导人民在奥雷斯山区举行武装起义(见阿尔及利亚战争)。仅几年时间，阿尔及利亚人民反法武装力量从一支3 000人的队伍发展成为 13 万人的民族解放军。1958年 9 月，成立了以费尔哈特·阿巴斯为首的阿尔及利亚共和国临时政府。1962 年 3 月，两国签署了埃维昂协议，法国承认阿尔及利亚人民自决与独立的权利。1962年 7 月 1 日举行公民投票，7 月 3 日阿尔及利亚正式宣布独立。(参见彩图插页第 67 页)

*独立后的阿尔及利亚* 1962年 9 月，阿尔及利亚召开制宪国民大会，定国名为阿尔及利亚民主人民共和国。本·贝拉在总参谋长布迈丁为首的军队的支持下，当选为总理，组织内阁，布迈丁任副总理兼国防部长。

本·贝拉为了摆脱长期战争造成的困难局面，采取了一些措施，在经济上，把欧洲人遗弃的土地、农庄和企业收归国有，实行工人自管，由工人选举自己的管理委员会实行管理。在政治上，1963年 9 月，制定了阿尔及利亚第一部宪法，宣布民族解放阵线为全国唯一政党；实行总统制，本·贝拉当选为总统，同时任政府首脑和军队总司令。1964年 4 月，民族解放阵线举行第 1 次党代表大会，本·贝拉又出任党的总书记。对外奉行不结盟政策，反对帝国主义，新老殖民主义和犹太复国主义，主张马格里布、阿拉伯和非洲各国的团结和统一。

1965年 6 月 19 日，布迈丁发动政变，推翻了本·贝拉政权。以布迈丁为首的由军人组成的革命委员会成为国家最高权力机构，并成立了以布迈丁任总理兼国防部长的新政府。新政府在国内大力开展国有化运动，1976年 11 月，制订新宪法，布迈丁当选总统兼任武装部队总司令和国防部长；对外继续奉行不结盟政策，支持被压迫民族争取自由和独立的斗争。1978年 12 月 27 日，布迈丁去世。本·杰迪德·沙德利担任民族解放阵线总书记，1979 年 2 月当选为共和国总统，1984 年连任总统。

沙德利执政后，主张扩大民主，注重团结，缓和国内各派间的矛盾。在经济方面致力于发展民族经济，重

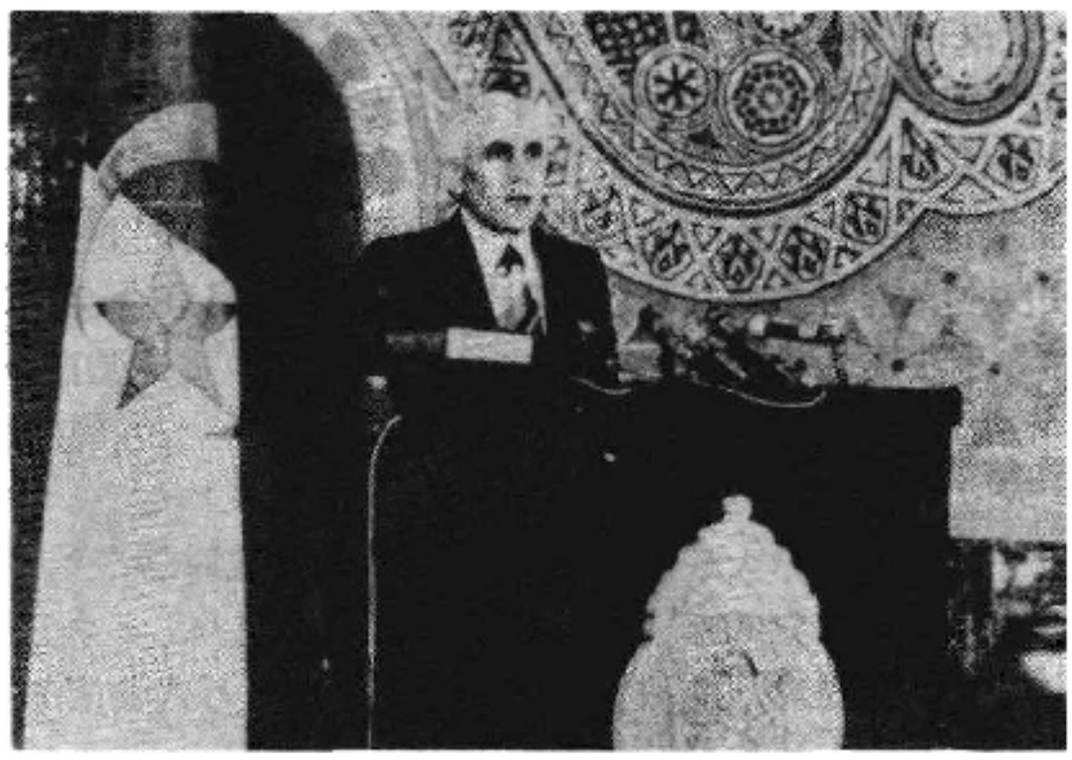

本·杰迪德·沙德利在就职仪式上

视发展农业和轻工业，取得了一定的效果。对外强调坚持不结盟、坚持反对帝国主义、反对殖民主义、反对犹太复国主义，支持非洲民族解放斗争。

1958 年 12 月 20 日与中国建立外交关系。

**参考书目**

G. 埃斯凯著，上海师范大学《阿尔及利亚史》翻译组译：《阿尔及利亚史（1830～1957）》，上海人民出版社，1974。（G. Esquer, *Histoire de L'Algérie (1830—1957)*, Press Universitaires de France, Paris, 1957.）

Charlis-Rcbert Ageron, *Histoire de L'Algerie Contemporaine (1830—1973)*, Press Universitaires de France, Paris, 1974.

（陆庭恩）

A'erjiliya Zhanzheng

**阿尔及利亚战争** （Algerian War） 阿尔及利亚民族解放阵线于 1954～1962 年领导人民进行的反法武装斗争。1954 年 11 月 1 日民族解放阵线在奥雷斯山区发动武装起义，迅速发展到全国各地。1956年阿尔及利亚民族解放军发展到 10 多万人，解放区建立了政治、军事统一的民主政权，形成巩固的农村根据地。

从 1957 年 10 月起，民族解放军在全国范围内发动了更大的攻势，不断取得胜利。1958年 9 月 19 日，阿尔及利亚共和国临时政府宣告成立。费尔哈特·阿巴斯任总理。此后，各解放区纷纷设立政权机构——人民会议，把法国殖民者霸占的土地分给农民，并发放农业贷款。农民踊跃参军，民族解放军很快发展到 13 万人，解放了全国 2/3 的土地。

C.-A.-M.-J. 戴高乐执政后，为摆脱法国政府面临的困境，建议法、阿谈判。谈判从 1960 年 6 月 25 日开始。开始时，法国政府拒绝双方在平等地位上谈判；后又提出只谈停火问题，不谈军事问题；在讨论政治问题时，不承认阿尔及利亚对撒哈拉地区的主权，致使谈判一再破裂。同时，法国在战场上仍坚持武力镇压政策。法国海军封锁阿尔及利亚地中海沿岸，陆军在沿摩洛哥、突尼斯的边界上设置封锁线，同时扼守主要城镇、交通线和石油产区等地。阿尔及利亚民族解放军一再突破封锁线，大量歼灭法军。1960～1961年，法占区也爆发了规模空前的爱国正义斗争。阿尔及尔、奥兰（今瓦赫兰）和君士坦丁等城市发生激烈的巷战。法占区人民的斗争有力地推动了民族解放运动。

阿尔及利亚民族解放军战士

1962年 3 月 7 日，阿、法两国代表团在法国的埃维昂恢复谈判。3 月 18 日签署了埃维昂协议，经过 7 月 1 日阿尔及利亚公民自决投票，阿尔及利亚取得了独立，结束了法国殖民主义者 130 年的统治。

**参考书目**

Tanya Mathew, *War in Algeria; Background of Crisis*, Fordham University Press, NewYork, 1961.

（陆庭恩）

A'ermageluo

**阿尔马格罗，D.de** （Diego de Almagro, 1475～1538） 征服印加帝国的西班牙殖民者。成年后从军入伍。1514年前往美洲冒险，在安的列斯群岛和大西洋沿岸一带活动。1526年他与殖民冒险家 F.皮萨罗和F.de卢克合伙远征印加帝国，负责招募人员和筹集物资，成为皮萨罗得力助手。1532年皮萨罗诱捕了印加王阿塔瓦尔帕，阿尔马格罗是处死印加王的主谋之一。1535年又组织对智利的远征，遭到印第安人的反抗败归。1537年为争夺对印加都城库斯科的领有权，与皮萨罗发生内讧而互相厮杀，1538年阿尔马格罗兵败，被处死。

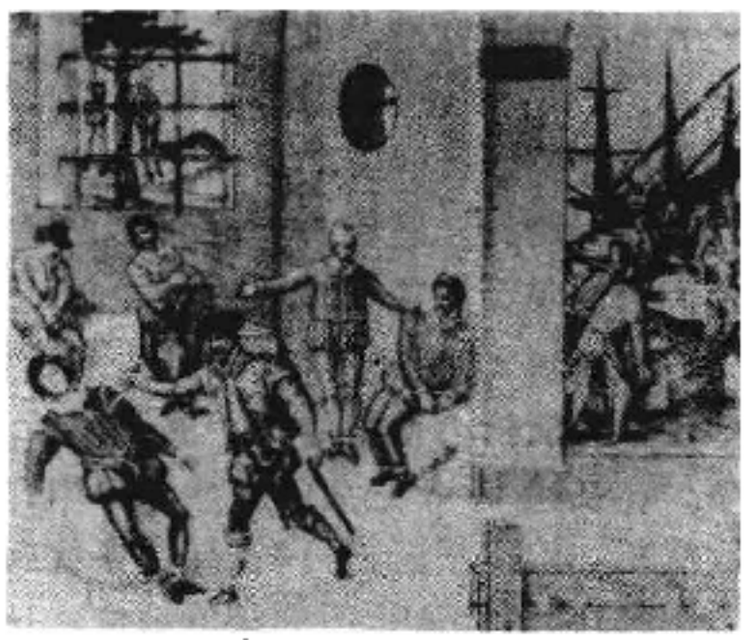

D. de 阿尔马格罗（前左）被处死

（张 凯）

A'ermohade Wangchao

**阿尔摩哈德王朝** （Almohad dynasty） 见阿尔穆瓦希德王朝。

A'ermolaweide Wangchao

**阿尔摩拉维德王朝** （Almoravid dynasty） 见阿尔穆拉比特王朝。

A'ermulabite Wangchao

**阿尔穆拉比特王朝** (Al-Murabitūn dynasty) 又称阿尔摩拉维德王朝。11～12世纪摩洛哥和西班牙南部及东南部柏柏尔人的穆斯林王朝。阿尔穆拉比特人主要来自柏柏尔人的伦图纳(意蒙面人)部落。这个部落的成员披戴黑面罩，在摩洛哥以南的撒哈拉到尼日尔河一带(今毛里塔尼亚境内)从事游牧。1035 年，神学家阿卜杜拉·伊本·雅辛到伦图纳部落宣讲伊斯兰教真谛，并创立了一个教规严格的宗教组织。他带领信徒在塞内加尔河的一个小岛上建造一所设防的寺院定居下来。这种寺院阿拉伯语称叫里巴特。阿尔穆拉比特，意为来自里巴特的人。

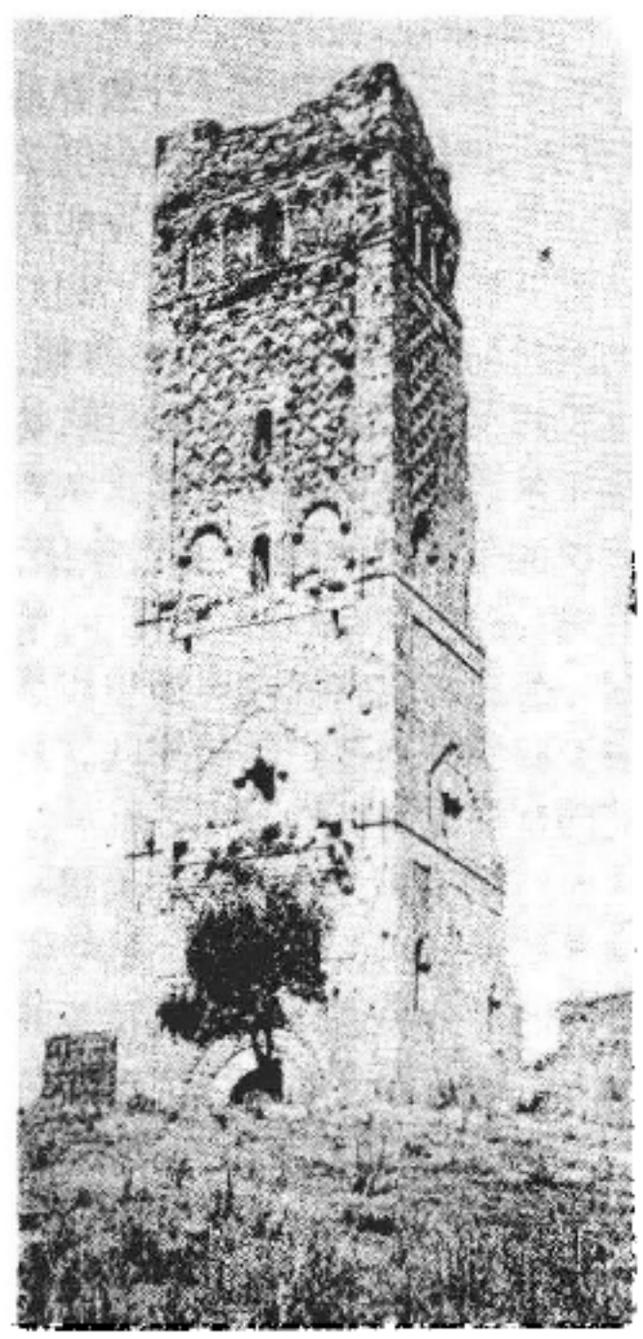

阿尔穆拉比特王朝时期马斯高塔

1042 年前后，雅辛开始对撒哈拉的柏柏尔人和塔克鲁尔的黑人宣传教义。同时将信徒们组成一支强大的武装，向北非进攻。1059年，雅辛阵亡。后来他的继承者阿布·贝克尔将领导权交给堂兄伊本·塔什芬。伊本·塔什芬征服摩洛哥，并于1062 年定都马拉喀什城。接着把势力扩展到阿尔及利亚西部。1086 年和 1088 年，应西班牙阿拉伯人的请求，塔什芬两次渡过直布罗陀海峡，打败了西班牙阿方索六世所统帅的基督教军队。从此阿尔穆拉比特王朝的版图包括西班牙南部和东南部及北非的大部分。塔什芬死后，王朝统治不稳，日渐衰微。1147年为阿尔穆瓦希德王朝所取代。 (翟季木)

A'ermuwaxide Wangchao

**阿尔穆瓦希德王朝** (Al-Muwaḥḥidūn dynasty) 又称阿尔摩哈德王朝。12～13 世纪摩洛哥和西班牙柏柏尔人建立的穆斯林王朝。伊斯兰教神学家伊本·图迈尔特提出要维护伊斯兰教的基本信条，其门徒称穆瓦希德，西班牙语转作阿尔摩哈德，意为“信仰独一神的人”。

12 世纪初，在摩洛哥前阿特拉斯山区马斯穆达部落的柏柏尔人伊本·图迈尔特自称马赫迪(救世主)，承受天命将推翻阿尔穆拉比特王朝。他宣扬以古兰经和圣训为根据的原始伊斯兰教，坚持一神观念；“除安拉外，别无神灵”。他指责阿尔穆拉比特王朝信奉神人同一说和多神论。伊斯兰教的宗教用语是阿拉伯语，他却用柏柏尔语传教，这一创举使他容易地取得当地人民的支持。1121 年，当阿特拉斯山区部落首领宣誓皈依后，建立阿尔穆瓦希德王朝，并宣布进行推翻阿尔穆拉比特王朝的圣战。

阿尔穆瓦希德王朝早期势力范围仅限于阿特拉斯山区。1128 年图迈尔特死后，他的继承者阿卜杜勒·穆明1147年占领马拉喀什城，推翻了阿尔穆拉比特王朝的统治。辗转作战多年后，建立了一个庞大的帝国，包括西班牙南部和整个北非(从大西洋到的黎波里塔尼亚)。穆明把帝国划分成为几个总督管辖区，自立为哈里发，并确立了王朝世袭原则。在他的后继者统治期间，遭到西班牙和北非被征服地区人民的反抗，加上统治阶层的腐化和争权，阿尔穆瓦希德王朝日趋衰落。1269 年，巴尼-马林部落占领马拉喀什，建立马林王朝。阿尔穆瓦希德王朝遂亡。 (翟季木)

Afengsuo Yishi

**阿丰索一世** (Afonso I, 约1109～1185) 即阿丰索·恩里克斯。葡萄牙第一代国王(1139～1185)，约1109年生于吉马朗伊什。其父勃艮第的恩里克去世时，他只有 3 岁，由母亲特蕾莎摄政。阿丰索逐渐长大时，特蕾莎企图剥夺儿子的继承权，引起葡萄牙贵族的不满。1128 年，阿丰索王子在军队和部分贵族的支持下，在吉马朗伊什附近以武力夺得政权。1137年，在塞尔内雅战役中阿丰索打败了莱昂王国的军队。1139 年 7 月，在欧里基(旧译奥利基)城大败摩尔人，建立葡萄牙王国，阿丰索自立为葡萄牙国王。1143年莱昂王国阿丰索七世正式承认阿丰索一世的王位。1147年，阿丰索一世打败摩尔人，占领圣塔伦。同年 10 月，他在英国十字军的援助下攻克里斯本，定为国都。其后陆续攻克阿尔卡塞尔-杜沙尔、埃武拉、贝雅、塞尔帕等城市，扩大了国家疆域。阿丰索一世死于 1185 年。阿丰索一世在位期间，奖励农耕，修建城市，使长期战乱中的社会经济逐渐得到恢复。 (孙燕新)

Afunuoyi

**阿夫诺伊** (AVNOJ, Antifašističko Veće Narodnog Oslobodjenja Jugoslavije) 南斯拉夫人民解放战争中的最高人民政权机关。南斯拉夫反法西斯人民解放委员会的简称，源于该机构缩写 AVNOJ 的音译。1942年 11 月 26～27 日在比哈奇成立。1943年11月改为国家立法机构，1945 年 11 月，它的权力移交制宪会议。

1942 年底，随着反法西斯人民解放运动的日益发展和以人民解放委员会形式出现的人民政权机关的成立，有必要建立一个最高权力机构，以组织解放区和敌占区的生活与生产。于是，1942年 11 月 26 日召开了“阿夫诺伊”第 1 次会议，决定成立“阿夫诺伊”作为南斯拉夫人民的最高政权机关。选举 I. 里巴尔博士为主席团主席。

1943年年底，南斯拉夫人民解放军和游击队已拥有30万名战士，解放了祖国土地的一半和近500万人口，在各地区已相继建立人民解放委员会。1943年11月29日和30日，在波斯尼亚的亚伊策城举行了“阿夫诺伊”第2次会议，决定：①确认“阿夫诺伊”成为南斯拉夫的最高立法和执行机构。成立两个新的机构：“阿夫诺伊”主席团，相当于议会，里巴尔继续担任主席；南斯拉夫解放全国委员会，作为临时政府，J.B.铁托任委员会主席，并授予元帅称号；②根据联邦的原则，成立各族人民一律平等的南斯拉夫国家共同体；③剥夺王国流亡政府的一切权利，禁止国王彼得二世回国。这次会议反映了1941年以来南斯拉夫各族人民斗争所带来的军事政治变化，奠定了新南斯拉夫的基础，对人民解放运动的进一步发展和获得国际承认具有重要意义。11月29日这一天被定为南斯拉夫的国庆节。1945年11月29日，“阿夫诺伊”召开第3次会议，即制宪议会的第1次会议，宣告成立南斯拉夫联邦人民共和国。它的使命随之宣告结束。 （马细谱）

Afuhan Kang Ying Zhanzheng

**阿富汗抗英战争** （Afghan Wars of Resistance against Britain） 19世纪30年代至20世纪初，阿富汗人民抗击英国殖民入侵的战争。亦称三次英阿战争。

阿富汗地处伊朗与印度及两国与中亚地区的交通要道上，战略地位十分重要。英国殖民主义者侵占印度大部分地区后，企图控制阿富汗，以此作为阻止俄国向印度洋扩张而确保自己的印度领地安全的屏障。俄国则早就怀有通过阿富汗向印度洋扩张势力的野心。阿富汗成为英俄两国激烈争夺的对象。

*第一次抗英战争*(1838～1842) 1837年，伊朗在沙俄的怂恿和支持下围攻赫拉特，英国派A.伯恩斯出使喀布尔，企图促使阿富汗统治者多斯特·穆罕默德汗同英国人建立反对伊朗及俄国的同盟，在谈判过程中，阿富汗方面要求英国人帮助它收复被锡克人侵占的原杜兰尼王国领地白沙瓦，英国人予以拒绝，谈判无结果。多斯特·穆罕默德汗乃转向俄国，接见俄国特使维特凯维奇。英国遂以此为借口发动战争。1838年11月，英国侵略军开始向阿富汗推进，次年4月占领坎大哈，进逼喀布尔，多斯特·穆罕默德汗出走，越过兴都库什山后向英军投降，但阿富汗人民反抗英国侵略者的斗争并未停止。1841年11月，被称为“阿富汗之星”阿克巴尔领导喀布尔起义，英国侵略军陷于绝境，不得不答应撤离阿富汗。1842年1月，英军16 500人开始撤退，沿途不断遭到截击，几乎全军覆没，仅数人生还。不久，英军重新集结力量，再度占领喀布尔，对和平居民进行血腥报复，但英军怕重蹈覆辙，不久即撤出阿富汗。阿富汗人民第一次抗击英国侵略者的斗争取得彻底胜利。

*第二次抗英战争*(1878～1880) 19世纪70年代，帝国主义者加紧争夺殖民地。沙俄相继占领中亚布哈拉、浩罕、希瓦3汗国后(见*俄国征服中亚*)，其势力已直抵阿姆河畔，并对阿富汗虎视眈眈；英国在1874年保守党执政后，又积极推行对阿富汗的侵略政策。当时英、俄在近东亦发生激烈对抗，俄国人为迫使英国人在近东作出让步，调派军队到阿富汗边境，并派以斯托莱伊托夫将军为首的军事代表团到喀布尔，企图劝说阿富汗国王希尔·阿里汗(1863～1879在位)与俄国结成同盟。英国人闻讯后，要求希尔·阿里汗接待以N.张伯伦将军为首的英国代表团，为希尔·阿里汗拒绝。英国遂以此为借口，又发动第二次侵略阿富汗的战争。

1878年11月，英军入侵阿富汗，亲俄的希尔·阿里汗稍作抵抗后逃往北方，向俄国求援，被拒绝。希尔·阿里汗心力交瘁，于1879年初死去。其子耶古卜汗放弃抵抗，于同年5月与英国签订丧权辱国的冈达马克条约，条约规定阿富汗的对外关系由英国人控制，英国人在喀布尔设驻扎官，阿富汗的一部分领土和几个重要山口划归印度。这个屈辱性的条约激起阿富汗人民的极大愤慨。1879年9月，喀布尔爆发人民起义，英国驻扎官署被围，英国侵略者再派大军占领喀布尔，屠杀阿富汗人民。英军的暴行更加激起阿富汗人民的无比义愤，起义遍及全国，希尔·阿里汗的次子阿尤布也在赫拉特掀起反英斗争。俄国人为给英国人制造麻烦，怂恿和支持希尔·阿里汗之侄阿卜杜·拉赫曼汗从中亚回到阿富汗，组织军队，向喀布尔推进。英国急于从阿富汗脱身，乃同阿卜杜·拉赫曼进行谈判，同意承认他为国王，并答应给他大量金钱和军火，阿卜杜·拉赫曼则承认冈达马克条约的主要条款，即由英国控制阿富汗的对外关系。第二次抗英战争中，阿富汗人民英勇抗敌，给英国侵略者以沉重打击(参见彩图插页第20页)。只是由于统治者投降妥协，才使英国得以利用条约控制阿富汗的对外关系。

*第三次抗英战争*(1919) 1919年，*阿曼努拉汗*继任阿富汗国王。他即位时发表公告，宣布阿富汗在对内对外方面完全独立，并写信给英国印度总督，要求英国承认阿富汗的独立，遭到无理拒绝。同年5月，战争爆发，阿富汗军民在大部分战线上取得胜利。1个月后双方开始进行谈判。当时，由于印度境内爆发第一次*非暴力不合作运动*，英国急于结束战争。6月双方缔结停战协定。8月，双方代表在拉瓦尔品第签订和约，英国正式承认阿富汗独立。经过长期英勇的斗争，阿富汗最终摆脱英国的控制而获得完全独立。 （张家麟）

Afuhan lishi

**阿富汗历史** (history of Afghanistan) 阿富汗全称为阿富汗斯坦，意为阿富汗人的土地。国名为阿富汗民主共和国。公元6世纪，印度天文学家彘日最早使用阿富汗人(Afghan, Aragāna)一词。阿富汗位于伊朗高原的东北部，战略地位十分重要。是一个多山的内陆国。东、南、西、北分别与中国、巴基斯坦、伊朗、苏联接

壤。面积652 090平方公里。人口1 722万人(1983)。主要民族有普什图人(或称巴克同人)、塔吉克人、哈扎拉人、乌兹别克人、土库曼人以及少数的吉尔吉斯人。官方语言普什图语和达利语。大多数居民信奉伊斯兰教(逊尼派)。首都喀布尔。

*异族统治下的阿富汗* 普什图人原先居住在苏莱曼山区，14世纪以后逐渐移居阿富汗境内和印度河上游地带，18世纪中叶才建立起以普什图人为主体的多民族的独立国家。在此以前的漫长岁月里，伊朗人、希腊人、月氏人、哌哒人、印度人、阿拉伯人、突厥人、蒙古人和莫卧儿人曾先后在阿富汗进行过统治或建立过国家。位于阿富汗中部、著名的巴米扬佛教遗址是世界上最大的佛教遗址之一(参见彩图插页第20页)。16世纪至18世纪初，兴都库什山以南地区属印度莫卧儿王朝统治，赫拉特和法拉地区为伊朗萨非王朝所控制，坎大哈则成为双方长期相互争夺的地区。1709年，坎大哈的吉尔查依部族(普什图人中两个最重要部族之一，另一部族为阿布达利)起来反对伊朗坎大哈总督，1716年，赫拉特的阿布达利部族也起来反对伊朗统治者。1720～1730年，吉尔查依人曾短暂地统治过伊朗。

*阿富汗王国* 1747年，伊朗纳迪尔沙被刺身亡，阿赫迈德汗·阿布达利率阿布达利人部队返回阿富汗，途中由部族酋长会议推选为国王，取称号为阿赫迈德沙·杜兰尼，这是历史上阿富汗人建立的第一个独立国家(亦称杜兰尼王国)。在阿赫迈德沙·杜兰尼统治时期，不断对外征战，到1773年他去世时，阿富汗领土西起伊朗的马什哈德，东至克什米尔，北达阿姆河，南抵阿拉伯湾。在阿赫迈德沙·杜兰尼以后的几代国王——帖木儿汗(1773～1793在位)、查曼汗(1793～1800在位)和马茂德汗(1800～1818在位)统治时期，内战频繁，杜兰尼王国逐渐衰微。1819年，多斯特·穆罕默德汗(1826～1863在位)夺取喀布尔，建立巴拉克查依王朝(或称穆罕默德查依王朝)。1838年爆发第一次阿富汗抗英战争(见阿富汗抗英战争)。他死后，其子希尔·阿里汗(1863～1879在位)继位。希尔·阿里汗统治期间，爆发第二次抗英战争。1879年希尔·阿里汗之子耶古卜汗与英国人签订屈辱性的冈达马克条约，同意由英国人控制阿富汗的对外关系。1880年，阿卜杜·拉赫曼汗继任国王，采取各种措施，削弱地方割据势力，加强中央权力。1901年10月1日，阿卜杜·拉赫曼汗去世。10月3日，其子哈比布拉继汗位。

20世纪初，英、俄两国为了缓和彼此因争夺伊朗、阿富汗而引起的矛盾，以便共同对付德国，在事先没有通知阿富汗政府的情况下，于1907年订立英俄协约，沙俄承认阿富汗处于其势力范围之外。协约公布后，引起阿富汗人民的极大愤慨，哈比布拉汗鉴于人民的反对，拒绝承认该协约。第一次世界大战爆发后，土耳其和德国曾派代表团到阿富汗活动，企图拉拢阿富汗加入土、德方面作战，哈比布拉汗表面维持中立，实际上执行亲英政策。

在哈比布拉汗统治时期(1901～1919)，伊斯兰教会上层教士和封建地主势力又重新抬头，对他的内外政策施加强大影响；另一方面，随着国家政治上的统一和国内外贸易的发展，出现了一批新兴的阿富汗商业资产阶级，他们对英国与印度商人垄断阿富汗的进出口贸易感到十分不满。与此同时，在国内外受过教育的一些青年知识分子和军官，组成青年阿富汗派，其代表人物为马赫迈德·塔尔齐。他们创办报刊，鼓吹对外实现独立，对内实行改革。青年阿富汗派的主张主要反映阿富汗商业资产阶级的要求，但在客观上也符合大多数人民的愿望。1908年，哈比布拉汗逮捕青年阿富汗的领袖，企图扼杀这个运动。

1919年，哈比布拉汗被刺身亡，子阿曼努拉继汗位。即位时宣布阿富汗在内政外交方面完全独立，并进行独立战争。在青年阿富汗派代表人物马赫迈德·塔尔齐等人的辅佐下，阿曼努拉汗在国内实行改革。但遭到反动势力的反对，爆发内战，阿曼努拉汗被迫退位。其后，青年阿富汗派逐渐瓦解。1929年，阿曼努拉汗的堂弟穆罕默德·纳迪尔汗被选为国王，称纳迪尔沙。1933年，纳迪尔沙遇刺身亡，其子穆罕默德·查希尔沙继位。查希尔沙创办阿富汗国家银行，注意发展经济。在外交政策方面保持中立地位。在穆罕默德·达乌德任首相期间，阿富汗经济有长足发展。在第1个五年计划期间(1956～1961)，国民经济总值增长17.9%。1955年1月阿富汗同中国建立外交关系。1964年9月，通过新宪法，允许组织政党。1965年1月，努尔·马赫穆德·塔拉基和巴布拉克·卡尔迈勒在喀布尔成立阿富汗人民民主党，得到苏联支持。1968年，该党又分裂为塔拉基的“人民派”和卡尔迈勒的“旗帜派”。

*共和国时期* 1973年，前首相穆罕默德·达乌德在“旗帜派”帮助下发动政变，宣布阿富汗为共和国。共和国政府颁布土地改革法，继续实行社会改革。继续发展同中国的友好关系。1977年10月，在苏联影响下，“人民派”和“旗帜派”联合成为人民民主党，塔拉基为总书记，共同从事推翻达乌德政权的活动。1978年4月，在苏联支持下，人民民主党发动政变，达乌德政权被推翻，塔拉基任革命委员会主席，更国名为阿富汗民主共和国。塔拉基上台后，废除阿富汗共和国宪法。极力排挤“旗帜派”，使人民民主党内部矛盾激化。1979年9月16日，人民民主党另一领导人哈菲祖拉·阿明发动政变，打死塔拉基，自任总统。12月27日，苏联军队入侵阿富汗，阿明被击毙，卡尔迈勒被扶持上台任革命委员会主席。1980年4月卡尔迈勒政权制定的“国家基本原则”起着临时宪法的作用。革命委员会行使国家最高权力职能。革委会主席行使国家元首职能。苏联对阿富汗的侵略和军事占领，激起广大爱国阶层的反抗。阿富汗人民的武装抵抗运动日益发展扩大。1985年5月，阿富汗7个主要抵抗组织为“消除分歧，共同对敌”，签署联合宣言，决

定成立“阿富汗圣战者伊斯兰联盟”，总部设在白沙瓦。该联盟是阿富汗抵抗苏联侵略的主要力量。此外，在伊朗德黑兰还设立了阿富汗八党联盟总部。1986 年末，卡尔迈勒下野。12 月 23 日，纳吉布拉任革命委员会主席团主席。

1988 年 4 月 14 日，关于政治解决阿富汗问题的日内瓦协议在日内瓦联合国驻欧洲办事处总部签字。出席签字仪式的有联合国秘书长佩雷斯·德奎利亚尔、美国国务卿舒尔茨、苏联外长谢瓦尔德纳泽和阿富汗喀布尔政权、巴基斯坦政府的外长。协议的签署结束了苏联对阿富汗长达 8 年之久的军事占领。5 月 15 日，驻阿苏军司令格罗莫夫宣布，苏联军队开始从阿富汗撤出，迄 1989 年 2 月全部撤完。（张家麟）

Agenting Jijin Gongmin Lianmeng

**阿根廷激进公民联盟** （Unión Cívica Radical, Argentina） 阿根廷最早的资产阶级政党，通称激进党。成立于 1891 年 7 月，主要创始人有 L. 阿莱姆和 H.伊里戈延等。激进党早期领导过几次反对阿根廷地主阶级政权的武装起义，均失败。后转而争取实行普选制，并在 1916 年大选中获胜，连续执政到 1930 年。伊里戈延执政期间（1916～1922，1928～1930），推行发展民族资本主义的政策，实行主要矿产、铁路、电力等国有化和限制大农牧主利益等措施，创建国民银行、国家商船队和石油矿藏管理局等国营企业，制订土地垦殖法，规定 8 小时工作制和最低工资制，同时残酷镇压工人运动。M. T. de阿尔维亚尔执政期间（1922～1928），政策右转，党内派别斗争激烈。1930 年伊里戈延政府被推翻后，激进党多次分裂。1957 年，以 A. 弗朗迪西等人为首的一派退出，组成不妥协激进公民联盟（该联盟 1963 年又分裂为以弗朗迪西为首的统合发展运动和以O.阿伦德为首的不妥协党）。同年，以 R.巴尔文为首的一派将党的名称改为人民激进公民联盟，并于 1963 年执政，由 A. 伊利亚任总统。1966 年被军人推翻。1972 年恢复激进公民联盟名称。1976 年军事政变后，激进党处于非法地位，但仍公开批评政府的经济政策，要求恢复法制。1981 年巴尔文去世，C.孔廷继任主席。1983 年 7 月 R. 阿方辛当选主席，同年 10 月激进党在大选中获胜，由阿方辛任总统。

激进党主张对内实行民主和社会改良，思想多元化；对外同各国发展友好关系，反对外来干涉。党内主要派别有革新和变革运动派、全国路线派、科尔多瓦路线派和肯定伊里戈延学说运动派等。党员 100 多万人。全国代表大会每年举行一次。全国委员会由 24 个选区的 95 名代表组成。由全国委员会主席、副主席和若干名委员组成的政治行动委员会为最高领导机构。

（苏振兴）

Agenting lishi

**阿根廷历史** （history of Argentina） 阿根廷共和国位于南美洲南部。阿根廷原文Argentina，系由拉丁文 Argentum（意为“白银”）转化而来。面积 277.6 万多平方公里，人口3 033万（1984），其中白种人占 97%，多为意大利、西班牙等欧洲国家移民后裔，印第安人占 2.5%。官方语言为西班牙语。90%以上的居民信奉天主教，2%的居民信奉犹太教。首都布宜诺斯艾利斯。

*印第安人时期* 西班牙人入侵以前，阿根廷居住着约 30 万印第安人，主要分布在西北部山区、东北部林区、拉普拉塔河流域、潘帕斯平原、巴塔哥尼亚及火地岛等地。大部分印第安部族处于原始公社阶段；少数部族开始向阶级社会过渡，在玉米、马铃薯、烟草等的种植，石砌住房、灌溉系统、道路桥梁的修建以及弓箭、戈矛、陶器的制造和纺织诸方面，已经具有一定水平。

*西班牙的殖民统治* 16 世纪初，西班牙殖民者分两路侵入阿根廷。一路从大西洋侵入拉普拉塔河地区。1527 年由S.卡波特率领的西班牙考察队在巴拉那河罗萨里奥附近的圣斯皮里图斯建立第一个西班牙殖民据点。1536 年 2 月，A.de 门多萨率领的另一支西班牙远征队到达拉普拉塔河地区，建立布宜诺斯艾利斯城，阿根廷遂沦为西班牙殖民地。1541 年，布宜诺斯艾利斯城被起而反抗的印第安人焚毁。1580 年西班牙在亚松森的统治者 J.de加拉伊重建布宜诺斯艾利斯城，将该地划归亚松森管辖。另一路从智利侵入阿根廷西北部地区，并将这部分土地划归智利都督区管辖。到 16 世纪末，西班牙殖民者已征服阿根廷中部、东北部和西北部地区。1776 年，殖民者设置以布宜诺斯艾利斯为首府的拉普拉塔总督辖区。

西班牙殖民者对印第安人实行极其野蛮的大屠杀，把封建奴役性的“监护制”和“米塔制”强加在印第安人头上，激起印第安人多次起义。17 世纪初，阿根廷农业和畜牧业开始有一定发展。到 18 世纪末，阿根廷畜牧业取得很大发展，皮货、腌肉和油脂出口显著增长，并出现了纺织业和造船业。

*独立运动* 西班牙人的殖民统治不断引起印第安人的反抗。土生白人由于受到宗主国的歧视，尤其深受宗主国贸易垄断政策之害，分离行动也日益加剧。18 世纪末叶，法国大革命和英属北美殖民地的独立战争，以及导致这些历史事件的政治、经济思潮的传播，促进了阿根廷独立运动的发展。1806 和 1807 年，英国军队两次入侵拉普拉塔地区，均遭失败。抗英斗争的胜利，鼓舞并推动了拉普拉塔地区人民反对西班牙殖民统治和争取独立的斗争。（见拉普拉塔人民抗英斗争）

1808 年拿破仑一世入侵西班牙，这成为阿根廷人民争取独立的良好时机。1810 年 5 月 25 日，布宜诺斯艾利斯人民在革命领袖 M. 莫雷诺和 M. 贝尔格拉诺等人领导下发动革命，成立拉普拉塔临时政府，史称“五月革命”。（见阿根廷五月革命）

五月革命胜利后不久，西班牙调集殖民军向拉普拉塔爱国军民反扑。1812 年 9 月 24 日，贝尔格拉诺率领北方军在图库曼城下击败殖民军。1813 年 2 月 3 日，J.de 圣马丁指挥的骑兵团在圣洛伦索战役中击败殖民军对拉

普拉塔地区爱国军的进攻。1816 年 7 月 9 日，爱国者在图库曼召开国民会议，通过《独立宣言》，正式宣布拉普拉塔联合省独立。

*内部纷争和国家统一* 拉普拉塔联合省独立后，地主资产阶级政权内部产生严重的政治分歧，集权派和联邦派的斗争日益激化。集权派反映沿海和沿河地区自由派地主和新兴资产阶级利益，力图扩大国内外市场，主张建立强有力的中央集权政体，为发展资本主义创造条件；联邦派代表封建地主阶级和各省军阀利益，主张建立联邦制政府，各省享有广泛的自治权利。1820 年，集权派和联邦派的斗争达到高峰。此后，阿根廷政局动荡，国家长期处于分裂和内战状态，严重阻碍了经济发展。1825～1828 年与巴西进行争夺乌拉圭的战争（见*乌拉圭战争*）。

1826 年 2 月 7 日，B.*里瓦达维亚*被选为拉普拉塔联合省第一任总统，并致力于建立中央集权的统一国家。1826 年 12 月 24 日，议会通过促进国家统一、反映集权派主张的宪法，但遭到联邦派的激烈反对。1827 年 6 月 28 日，里瓦达维亚被迫辞职。

1829 年 12 月，布宜诺斯艾利斯省武装部队司令 J. M. de *罗萨斯*在联邦派支持下担任布宜诺斯艾利斯省省长。1833～1834 年，罗萨斯发动讨伐南部印第安人的“荒漠远征”。1835年强迫省立法会议授予他“无限权力”，建立了阿根廷历史上最残酷的独裁统治。他依靠大地主和教会反动势力，镇压一切反对派，屠杀印第安人；对外则对玻利维亚、巴拉圭和乌拉圭进行一系列战争，并引进大量英国资本。1852 年 2 月 3 日，罗萨斯政权被联邦派 J.J.de 乌尔基萨所推翻。

1852 年，乌尔基萨主持召开圣菲制宪会议。1853年 5 月 1 日，制宪会议公布阿根廷国家宪法。1854 年 2 月 13 日，他被选为阿根廷邦联总统，不久把首都迁往巴拉那。布宜诺斯艾利斯集权派拒不承认巴拉那政权，于是阿根廷出现两个政权并存的局面。1861 年，集权派首领 B. *米特雷*率军打败乌尔基萨。次年，米特雷当选为总统，宣布布宜诺斯艾利斯为临时首都，阿根廷正式成为统一国家。1865～1870 年，阿根廷与巴西、乌拉圭 3 国联盟，进行反对巴拉圭的战争（见*巴拉圭战争*）。

1868 年 D.F.*萨米恩托*当选总统。他致力于全国团结，既主张建立中央集权政府，也尊重各省自治，并鼓励外国移民迁入阿根廷。在他执政 6 年中移民达 30 万人，这对阿根廷的经济发展起着重大作用。萨米恩托政府努力发展农业、商业和交通运输业，并大力发展科学和文化教育事业。1874 年，N.de 阿韦利亚内达当选总统。1880 年 9 月，议会通过法案，把布宜诺斯艾利斯定为共和国永久首都。

*统一后政治经济的发展*（1880～1945） 1880 年以后，阿根廷政局渐趋稳定，为经济发展创造了条件。最先发展起来的是畜牧业和农业，牛、羊饲养量激增；19 世纪 70 年代中期停止进口小麦，开始向欧洲输出小麦和玉米。与此同时，肉类冷藏、纺织、制革等轻工业和交通运输事业也随之发展，而外国资本特别是英国资本则大量渗入。随着资本主义的发展，资产阶级开始登上政治舞台，工人运动迅速发展。1891 年成立了资产阶级政党激进公民联盟（见*阿根廷激进公民联盟*）。1896 年成立社会党。1918 年成立国际社会党，1920 年改名为阿根廷共产党。

1916 年，激进公民联盟领袖 H. 伊里戈延当选总统。他力求巩固资产阶级法制，广泛利用宪法中关于干预各省事务的条款，制止某些省份破坏国家法律的行径，并进行大学改革，限制天主教会的特权。伊里戈延利用第一次世界大战中帝国主义放松对阿根廷控制的时机，鼓励发展民族经济。他执政期间，纺织、水泥、电力、冶金、石油开采等工业得到较大发展，小麦和肉类输出量大为增加。另一方面，他对工人罢工实行镇压，造成 1919 年 1 月“*悲惨的一周*”流血事件。1930 年 9 月 6 日，J.F.乌里武鲁发动政变，推翻伊里戈延政府，建立军事独裁政权，执行亲法西斯政策。乌里武鲁（1930～1932 在任）和他的继任者 A.P.胡斯托（1932～1938 在任）、R. 奥尔蒂斯（1938～1940 在任）、R.S.卡斯蒂略（1940～1943 在任）统治期间，国内政局动荡，经济形势不稳。

第二次世界大战期间，阿根廷军事独裁政权保持中立，但同情轴心国，并给其物质等方面的支持，阿根廷遂成为纳粹分子在美洲最大的基地之一。阿根廷利用其中立地位同交战双方进行贸易，促进了畜牧业、农业和民族工业的发展。工业产值在工农业总产值中的比重，从 1939 年的 45% 增加到 1945 年的 52%。1945 年 3 月 27 日，在纳粹德国崩溃已成定局的情况下，阿根廷才对德、日宣战。1943 年 6 月 4 日，“联合军官团”发动政变，取得政权。1944 年初，以 J.D. *庇隆*为首的“上校集团”取代“联合军官团”。

*第二次世界大战后的阿根廷* 1947 年，庇隆成立统一革命党，后改称正义党（见*阿根廷正义党*）。庇隆提出“政治主权、经济独立、社会正义”的口号，赢得社会各阶层的广泛支持。1946 和 1951 年庇隆两次当选总统。执政期间，对内实行一党专政，采取增加工人工资和福利等措施，并将部分外资企业收归国有，发展民族经济。在对外政策方面，他奉行与帝国主义和共产主义保持等距离的所谓第三立场，发展同第三世界国家的关系。1955 年 9 月，庇隆政府被右翼军人 E. 洛纳迪发动政变推翻。经过洛纳迪（1955）和 P.E.阿兰布鲁（1955～1958）两届军人临时政府执政，1958 年 2 月不妥协激进公民联盟主席 A. 弗朗迪西当选总统。1962 年 3 月，军人发动政变，解除了弗朗迪西的总统职务。此后，阿根廷政变频繁，军人、文人轮番执政。1972 年 2 月 19 日，阿根廷同中国建立外交关系。1973 年 3 月正义党在大选中获胜，H.J. 坎波拉就任总统。同年 6 月，庇隆流亡 18 年后回国（参见彩图插页第 80 页），9 月再次举行大选，庇隆和其夫人 M.E. M. de 庇隆分别当选总统、副总统。

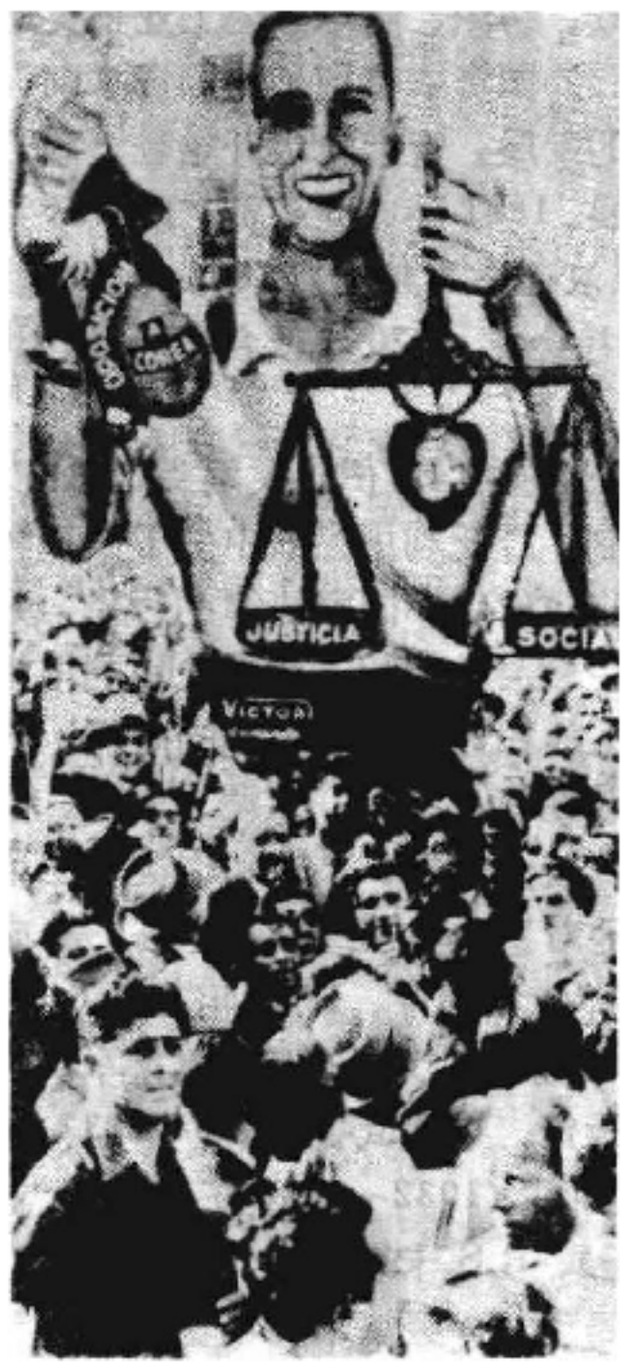


群众庆祝 J. D. 庇隆再次当选总统(1951)

庇隆第三次执政期间国内局势异常复杂，各派政治势力之间的矛盾尖锐化。他提出的"团结、和解、复兴国家"的口号未能成为现实。1974年7月他病逝后，副总统庇隆夫人根据宪法继任总统。全国处于严重混乱之中，正义党内部进一步分裂，经济遇到严重困难。1976年3月24日，以陆军司令 J.R.魏地拉为首的军人集团发动政变，推翻庇隆夫人的政府，由海陆空三军司令组成军人执政委员会掌权，魏地拉任军政府总统。军人执政委员会全力清剿游击队，镇压各种反政府活动。阿根廷政治、经济和社会危机日益严重，政府屡易总统。

1982年4月，阿根廷与英国之间爆发马尔维纳斯群岛战争。阿根廷战败后，各界人民要求恢复宪政运动日益高涨，军人执政委员会于1983年10月30日举行大选。结果，激进公民联盟主席 R. 阿方辛当选总统，结束了历时7年多的军事独裁统治。阿方辛执政后，对内广泛开放民主，鼓励发展经济；对外把发展与拉美国家关系放在首位，促进拉美一体化与相互合作。

**参考书目**

Russell H. Fitzgibbon, ed., *Argentina; a Chronology and Fact Book, 1516—1973*, Oceans Publications, New York, 1974.

David Rock, *Argentina, 1516—1982; from Spanish Colonization to the Falklands War*, University of California Press, Berkely, 1985.

（章 叶）

Agenting Wuyue Geming

**阿根廷五月革命** (May Revolution of Argentina) 1810年5月在布宜诺斯艾利斯发生的推翻西班牙殖民统治的独立运动。1806和1807年，拉普拉塔人民抗英斗争的胜利，增强了摆脱西班牙殖民统治的信心。1808年拿破仑一世的军队侵入西班牙，国王斐迪南七世被迫退位，西属美洲殖民统治陷入危机。1810年初，M.贝尔格拉诺、M.莫雷诺和布宜诺斯艾利斯驻军主要领导人 C. de 萨维德拉等组织秘密团体，进行独立运动的组织、发动工作。5月中旬，他们获悉法国军队攻陷塞维利亚以及西班牙"中央洪达"解散，认为由"中央洪达"任命的殖民总督伊达尔戈·德·西斯内罗斯已失去权威，革命时机已到。5月22日，布宜诺斯艾利斯市政议会举行公开会议，人民群众聚集在议会广场上，要求立即罢免总督，成立人民自己的政府。会议参加者分为三派：以殖民官吏为主的一派主张总督继续执政；独立运动领导人一派要求罢免总督，通过人民投票建立自己的政府；妥协派则主张由市政议会组织临时政府。表决结果，多数同意罢免总督，由市政议会组织临时政府。但市政议会施展阴谋，于24日组成以总督为首的五人洪达。这激起人民群众和军队的强烈反对，群众再次走上街头，总督被迫辞职。25日，市政议会重新开会。经过长时间辩论，终于在人民压力下成立拉普拉塔临时政府，组成第一届革命委员会，即第一届洪达。萨维德拉任主席，独立运动领导人贝尔格拉诺和 J.J. 卡斯特利等当选为委员，莫雷诺和 J.J. 帕索当选为秘书。临时政府表面上仍以被拿破仑一世囚禁的斐迪南七世的名义执政。为了巩固新生政权并使革命运动向内地各省发展，临时政府驱逐了前总督和检审庭官员；募捐款项，组建军队，准备迎击西班牙殖民势力反扑；降低关税，增辟港埠，发展自由贸易；创办报纸、学校和公共图书馆等。

五月革命推动了拉普拉塔地区独立运动的发展。当地人民经过几年艰苦的战争，于1816年结束了西班牙长达几百年的殖民统治，成立了独立的民族国家。

（苏振兴）

Agenting Zhengyidang

**阿根廷正义党** (Partido Justicialista, Argentina) 阿根廷最大的资产阶级政党，又名庇隆主义党或庇隆主义运动。1947年J.D.庇隆将其1945年竞选总统时建立的劳工党、激进公民联盟革新委员会和独立党合并为统一革命党，1949年改称庇隆主义党，1964年改称正义党。

该党奉行庇隆提出的政治主权、经济独立和社会正义的主张，对内提倡阶级调和、劳资合作，对外奉行与帝国主义和共产主义保持等距离的"第三立场"。1946年庇隆当选总统。该党执政期间，大力发展民族工业，将铁路、电话等一批外资企业赎归国有，加强国家对金融、外贸的控制，改善工人工资福利待遇，提高工会和妇女的地位，与苏联、东欧国家建立外交关系。1955年庇隆政府被军人推翻，庇隆流亡国外，正义党被宣布为非法。1973年大选后正义党再度执政，继续执行发展民族经济、进行社会改良、反对大国干涉、加强与第三世界关系等内外政策。1974年庇隆去世，他的夫人 M. E. M.de 庇隆继任总统并当选该党主席。此后党内派系斗争加剧，国家政局动荡。1976年3月正义党政府因军事政变被推翻。1983年10月正义党参加大选，但遭失败。

正义党主张社会正义、阶级调和及发展民族经济；在对美国和苏联关系中持"第三立场"。党的力量由政界、工会、青年和妇女组织4部分组成，有党员200多万人，

具有广泛群众影响；但党内派系较多，组织也不严密。1985年2月，正统派和革新派分别召开党代表大会，形成两个党中央对峙的局面。后来，两派经多次谈判，于同年7月举行统一的代表大会，选出党的新领导机构。最高领导机构为全国委员会，主席是庇隆夫人。

（苏振兴）

Ahayiya Tongmeng

**阿哈伊亚同盟** （Achaean League） 古代希腊城邦联盟之一。亦译亚该亚同盟。在伯罗奔尼撒半岛北部阿哈伊亚地区，公元前4世纪有一个由12个城邦组成的同盟，至公元前4世纪晚期，同盟在马其顿打击下解体。公元前280年一些城邦乘马其顿内乱之机又重新结盟。公元前251年西居昂参加同盟。以后同盟的领域逐渐扩大，至公元前3世纪下半叶最盛时，已经包括伯罗奔尼撒半岛和中部希腊的许多城邦。

同盟内部各邦一律平等，内政自主，仅在外交和军事上要求一致行动。各邦公民都拥有同盟公民身份。同盟最高权力机构是全同盟公民大会，每年召开两次，年满30岁的公民均可出席并发表意见，但表决时每邦只能投一票。还根据需要随时召开人数较少的会议，讨论同盟的一些重大问题，或为公民大会安排议程。同盟的最高官员是一位将军，战时领兵出征，平时也拥有很大权力。将军一年一选，卸任后隔一年可重新当选。协助将军管理日常行政事务的还有10名助理长官。西居昂的亚拉图从公元前245年起的30年内，每隔一年当选一次将军。他当政时期，阿哈伊亚同盟与马其顿进行了多年斗争。公元前239～前229年曾与埃托利亚同盟联合抗击马其顿。公元前221年亚拉图又勾结马其顿人反对斯巴达。公元前198年，同盟协助罗马反对马其顿。公元前146年，同盟在与罗马的战争中失败，遂被解散。

（刘家和）

Ahemaidesha Dulanni

**阿赫迈德沙·杜兰尼** （Aḥmad Shāh Durrānī，约1722～1773） 阿富汗杜兰尼王国创立人，国王（1747～1773），被阿富汗人尊为“巴巴”（国父）。出身阿布达利部族，原名称阿赫迈德汗·阿布达利。年青时在伊朗国王纳迪尔沙军中服役，因屡建战功，被擢升为国王卫队中阿布达利部队的指挥官。1747年，由部落首长会议推选为国王，号阿赫迈德沙·杜兰尼（杜兰尼意为珍珠，阿布达利部族从此改称为杜兰族）。即位后，着手收复莫卧儿人占领的加兹尼和喀布尔，伊朗人占领下的赫拉特，乌兹别克人占领下的巴尔赫和巴达赫尚。1751年他将长期受异族压迫、控制和内部分裂的阿富汗统一起来，建立阿富汗历史上第一个中央集权制的独立国家。他把大片土地赏给本部族的上层，阿富汗的封建土地所有制开始形成。他曾9次率军入侵印度，主要是为了掠夺战利品。1761年1月，阿富汗军队在德里以北的帕尼帕特大败马拉特人。1762年，击败锡克人。1773年因病去世，葬于阿马德舍希。

（张家麟）

Akade Wangguo

**阿卡德王国** （Akkad Kingdom） 古代西亚两河流域南部塞姆语系的阿卡德人奴隶制国家。约在公元前2371年由萨尔贡所创建。约公元前2316年征服各苏美尔城邦，统一巴比伦地区。约公元前2230年被古提人所灭。阿卡德王国的历史是苏美尔历史的一部分，在从城邦向王国转变上也有其特殊地位。

萨尔贡在位期间（约公元前2371～约前2316），在东方征服了埃兰的一些城邦，在西方一度征服了幼发拉底河中游的马里和叙利亚古国埃布拉，打开通往地中海沿岸的商路。其子理木什和玛尼什吐苏共在位24年。玛尼什吐苏对波斯湾沿海国家进行战争，发展了同梅露哈（古代印度）、马干（阿曼沿海地区）及狄尔蒙（巴林及波斯湾西部沿海）的海运贸易。玛尼什吐苏之子纳拉姆辛即位后，自称为神。他进行大规模征战：在西方重克埃布拉，在北方的铁尔布拉克修建宫殿，在南方波斯湾上重征马干，著名的纳拉姆辛战胜碑还记录了他对东北山区卢卢卑人所进行的战争。纳拉姆辛在位36年。其子沙尔卡利沙利被宫廷政变推翻。不久阿卡德王朝灭亡。

阿卡德王国时期，桔槔汲水工具首次出现在圆筒印章的雕刻中，表明灌溉技术的进步。萨尔贡宫廷中供养的5 400名士兵标志国家常备军可能已出现。统一王国的建立给美索不达米亚的经济文化带来新的发展，但阿卡德人在文化上落后于苏美尔人，在不少方面吸收了苏美尔人的文化。（参见彩图插页第21页）

（杨 炽）

Akeba

**阿克巴** （Abū-ul-Fatḥ Jalāl-ud-din-Muḥammad Akbar，1542～1605） 印度莫卧儿王朝开明专制君主（1556～1605在位）、政治改革家。生于1542年10月15日。1555年任旁遮普总督。1556年在宰相拜拉姆汗辅佐下登上王位，并由拜拉姆汗摄政。当时王朝面临阿富汗大军攻陷德里和阿格拉的危急形势。1556年11月与希穆会战于帕尼巴特，莫卧儿军大败敌军。史称第二次帕尼巴特战役。莫卧儿王朝取得了与阿富汗人争夺印度统治权的决定性胜利。1560年，阿克巴铲除专权的拜拉姆汗，1562年将其处死，摆脱后宫势力的控制，亲掌政权，并开始南征北战开疆拓土。攻下美华尔首都奇托尔和兰桑波尔后，于1570年召开拉杰普特诸王公会议，与其结成友好联盟。1573年，征服古吉拉特，取得与西方进行

贸易的港口。1580 年派印度教大臣托达尔·马尔平定孟加拉、比哈尔的达乌德叛乱，结束阿富汗贵族在这一地区长达 240 年的统治。1596 年征服俾路支后统一北印度。1598～1601 年阿克巴又亲率大军进攻德干。1601 年最后征服阿西尔加尔，将南印度巴赫马尼的 5 个苏丹国并入莫卧儿王朝版图。（参见彩图插页第 15 页）

1574 年以后，阿克巴为巩固统治，进行一系列内政改革。鉴于德里苏丹采取单纯武力征服印度教徒导致最后灭亡的教训，阿克巴把调和印度教徒与伊斯兰教徒之间民族、宗教和阶级矛盾作为基本国策。他实行"普遍宽容"的宗教政策。1579 年颁布《马赫扎尔》（无误法令）宣布自己是政、教的最高主宰，为改革扫清道路。取消印度教徒的人头税和香客税，准许强迫改宗伊斯兰教的印度教徒恢复信仰。阿克巴还以伊斯兰教为基础，糅合印度教、耆那教等宗教的教义，创立一种"一神教"，以图缓和印度教人民反伊斯兰教的情绪。

阿克巴实行"曼萨布达尔"制，改革军事官僚制度的国家管理体制。他把所有官吏按军事方式编制分为 36 级，军官的俸禄按品级领有大小不同的贾吉尔——军事封建领地。曼萨布达尔对贾吉尔没有所有权，只有赋税征收权。贾吉尔非终身享有，更非世袭。曼萨布达尔享有贾吉尔必须以服军役为前提，负责提供骑兵、武器及一切装备。文官是按级别从国库领取薪饷，而不占有贾吉尔。所有这些规定加强了中央对各级官吏的控制，并限制了大贾吉尔达尔的地方割据倾向。

阿克巴还改革田赋制度。1575 年实行分区包税制失败，国家田赋收入下降。1582 年派财政大臣托达尔·马尔实行统括课税制。耕地经精确丈量后分为 3 等 9 级，重新制订税额。实物税率按最近 10 年全国农产品的平均价格折算成货币后，让农民自行选择用实物或货币来交纳田赋。实物税率占耕地总产量的 1/3。国家直接派税吏向农户征课，没有包收、转派。因此，赋额精确而稳定，增加了国库的田赋收入。全国 128 个税区，每年田赋收入总额 18.2 亿卢比，为其他改革提供了财政基础，促进了农业生产的发展。实行现金缴纳办法，有利于农村商品经济和货币交换的发展。

此外，阿克巴还下令取缔"萨蒂"、杀女婴、童婚等印度教恶习。

阿克巴通过一系列改革，为印度的政治统一和社会、经济、文化的进步作出了划时代的贡献。他死于 1605 年 10 月 17 日。（高　兴）

Akesumu Wangguo

**阿克苏姆王国**　（Axumite Kingdom）　非洲东北部古代王国。公元前第 1 千纪下半叶兴起于今埃塞俄比亚境内，最盛时版图包括红海两岸的大片地区。首都为阿克苏姆城。公元 7 世纪后由于阿拉伯人的进攻而逐渐衰亡。

*历史概况*　阿克苏姆的兴起，同古代东西方海上交通与贸易的发展有着密切的关系。公元前 16 世纪后，古代地中海地区同印度之间通过红海进行的贸易渐趋繁荣，这一因素促进了阿克苏姆王国的崛起。公元初年，阿克苏姆成为独立国家，约在公元 2 世纪前后统一北方后，又向埃塞俄比亚高原中部扩张。4 世纪时，在国王埃扎纳统治下，阿克苏姆王国进入极盛时期，埃扎纳统一埃塞俄比亚北部，并西渡尼罗河攻灭麦罗埃王国（见库施王国），还征服南阿拉伯的一些王国。埃扎纳自称"万王之王"，改奉基督教，将其定为国教，以统一各部落的信仰。他还进行文字改革，创制了一直行用至今的埃塞俄比亚文字。525 年，国王加列布出兵征服也门地区，进一步巩固和扩大了对阿拉伯半岛南端的控制。由于国势强盛，阿克苏姆在古代国际政治中起着重要的作用。东罗马帝国为了对抗波斯，曾与阿克苏姆结好。东罗马皇帝查士丁尼一世不仅积极支持加列布征服也门，而且两次遣使前往阿克苏姆，要求阿克苏姆商人尽多收购从中国运到印度的生丝，转卖给东罗马帝国，以打击控制生丝贸易的波斯。

570 年，波斯占领也门，并夺占阿克苏姆的部分海岸属地和通商城市。阿克苏姆被赶出阿拉伯地区。7 世纪阿拉伯帝国兴起后，阿克苏姆与海外联系全被隔绝，国家趋于衰落，并导致最后灭亡。

*政治经济与文化*　阿克苏姆的王权比较发达，埃扎纳之后的国王均称为"万王之王"，阿克苏姆本土及其附庸王国都向阿克苏姆王纳贡。国王拥有强大的军队，加列布东征也门时，曾动员数万大军和 200 多艘船只。此外，国家还制定有法令。

阿克苏姆有比较发达的农业和手工业。手工业有酿酒、陶瓷、造船等行业。著名的阿克苏姆圆顶石碑，反映了其建筑艺术的成就（参见彩图插页第 71 页）。阿克苏姆已使用金属铸币。铸币正反两面分别刻有国王手持宝剑和棕榈叶的图案，象征王权的威严与仁德。铸币的

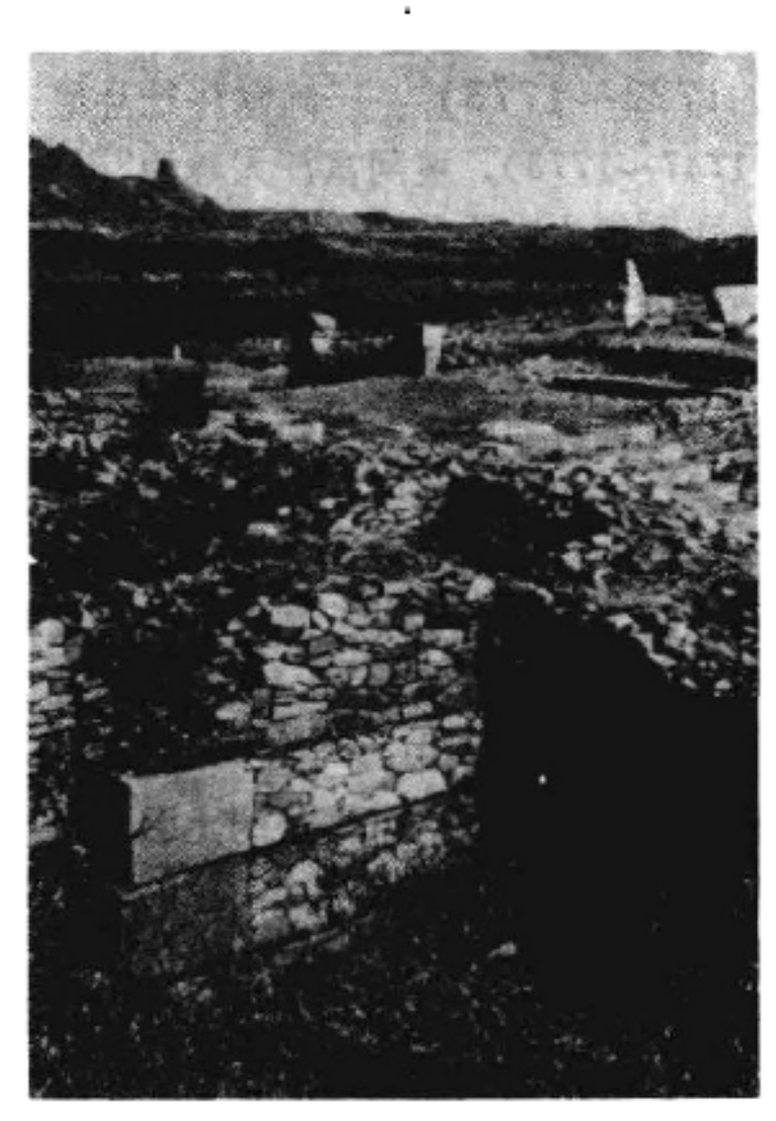

阿克苏姆王国古城遗址

发行不仅反映了经济生活的发达，而且对巩固国家统一、扩大王权影响有着重要意义。阿克苏姆王国存在着奴隶制。奴隶主要是从邻近部落中掠夺来的。

阿克苏姆的商业发达，国内外贸易相当活跃，对外贸易的主要港口为阿都利斯。据1世纪的《红海回航记》记载，阿克苏姆对外贸易的输出品有象牙、犀角等，输入品则有来自埃及、波斯、印度等地的布匹、铜铁、酒类等。

社会文化方面，埃扎纳皈依基督教之后，基督教获得广泛的传播，教会在国家的政治、经济、文化生活中起着重要的作用。

研究现状　对阿克苏姆的研究，原来只靠一些零星的文献记载，19世纪后开始结合石碑铭文及考古材料进行研究。19世纪的旅行家们已开始记载尚存的遗址、建筑物和铭文，曾发表各种研究成果。埃塞俄比亚考古研究所于1952年成立后，开始了系统的工作，调查发掘了阿克苏姆、马塔拉、耶哈等城市遗址，发掘出一批教堂、宫殿遗址及普通居民的居址，另有水坝及市场等建筑，还发现有石碑、雕像及铜器、陶器、珍宝、古钱等。通过调查和发掘，对阿克苏姆王国的居民分布、城市布局、文化特征、经济状况等都有较多的了解。同时还对阿克苏姆以前时期的文化有了一些认识，这有助于说明阿克苏姆文明的发源和发展的独特性。但目前，发掘和研究工作做得尚少，有关阿克苏姆王国的政治机构及行政管理体制等了解得也不多，这些都有待于今后的进一步研究。

（何芳川）

Alabo Daqiyi

**阿拉伯大起义**　(Great Arabic Uprising)　1916年6月爆发于阿拉伯半岛的反对奥斯曼帝国、争取民族独立的起义。领导人为麦加的谢里夫侯赛因·伊本·阿里。阿拉伯大起义是阿拉伯人与土耳其统治者长期斗争的继续。19世纪末～20世纪初在叙利亚兴起的阿拉伯民族主义，为起义作了一定的思想和组织准备，第一次世界大战的爆发，为起义提供了时机。

侯赛因系伊斯兰教创始人穆罕默德的后裔，属哈希姆家族。1908年被奥斯曼苏丹任命为汉志（一译希贾兹）总督和麦加谢里夫。侯赛因对受制于奥斯曼帝国早就心怀不满，希望摆脱其统治，在阿拉伯半岛和"肥沃新月"地带建立一个由他统治的独立的阿拉伯国家。他一就任汉志总督，便禁止青年土耳其党人干涉他的政务。1914年春，奥斯曼苏丹取消了侯赛因享有的一些特权，并秘密派人对其监视，这更增强了他摆脱土耳其控制的决心。

20世纪初，叙利亚一些阿拉伯民族主义组织提出了建立独立的阿拉伯国家的政治纲领。1914年第一次世界大战爆发后，阿赫迈德·杰马尔帕夏被任命为奥斯曼第四军军长，执掌西利西亚、叙利亚、黎巴嫩、巴勒斯坦、汉志等行省的军政大权，残酷镇压阿拉伯民族主义运动。仅1915～1916年，就有数十人被处死，上千人被关进监狱或流放到边远地区。因而进一步激起阿拉伯人的愤慨，要求独立的呼声越来越高。但当时叙利亚民族主义组织力量十分薄弱，希望与侯赛因结盟。侯赛因也想借助他们的力量来实现自己的愿望。遂于1915年9月派其三子费萨尔到大马士革，与阿拉伯民族主义秘密组织商谈起义事宜。同时，英国出于自身的利益，也积极鼓励侯赛因对土作战（见侯赛因-麦克马洪信件）。

1916年6月5日，汉志的阿拉伯军队向驻扎在麦加附近的土耳其军队发起进攻。在阿拉伯军队、部落武装的猛烈打击下，土耳其在汉志的统治迅速瓦解。起义军连克吉达、麦加、塔伊夫等城。1916年10月，侯赛因宣布自己为阿拉伯国王，但英、法、意三国只承认他为汉志的统治者。

1917年7月，费萨尔移兵北上，占据亚喀巴，包围马安，并向叙利亚的豪兰和德鲁兹山区推进，与那里的民族主义者汇合。1918年10月，费萨尔领兵攻入大马士革，成立了以他为首的阿拉伯政府，结束了奥斯曼帝国长达4个世纪的统治。1920年3月7日，叙利亚国民大会宣布叙利亚独立，立费萨尔为国王。英、法两国拒不承认。同年4月，圣雷莫会议把叙利亚（包括黎巴嫩）划归法国委任统治。7月，法军向大马士革推进，国防部长优素福·阿兹美组织志愿军，在距大马士革30公里的麦塞隆进行殊死抵抗，终因寡不敌众，优素福·阿兹美及志愿军全体战士壮烈牺牲。25日法军占领大马士革。阿拉伯人民刚刚获得的民族独立便被帝国主义扼杀。

阿拉伯大起义有力地配合了英军对土作战，同时也显示了阿拉伯民族团结的力量，表明阿拉伯民族解放运动已发展到一个新的阶段。

（顾巧巧）

Alabo Diguo

**阿拉伯帝国**　(Arab Empire)　7世纪30年代至13世纪中叶阿拉伯人建立的伊斯兰哈里发国家。中国史书称"大食"。西方史籍称之为萨拉森帝国。610年，穆罕默德利用阿拉伯半岛各部落要求改变社会经济状况和实现政治统一的愿望，在麦加创立了伊斯兰教。经过22年的艰苦奋斗，到他逝世时（632），一个以伊斯兰教为共同信仰的、政教合一的、统一的阿拉伯国家出现于阿拉伯半岛。阿拉伯帝国历史可分为以下几个时期。

四大哈里发时期　穆罕默德之后，阿拉伯国家的首脑称为"哈里发"，意为真主使者的继承人。最初的四大哈里发由穆斯林公社选举产生。第一任哈里发阿布·伯克尔（632～634在位）平定了各部落的叛乱，恢复了阿拉伯半岛的统一。第二任哈里发欧麦尔（634～644在位）利用拜占廷帝国和波斯长期战争后两败俱伤的有利时机，在"圣战"的旗帜下，发动了一系列对外战争。先后征服拜占廷统治下的叙利亚（636）、巴勒斯坦（637）和埃及（641）。并于642年大败波斯军。占领了从波斯湾到高加索、从伊拉克到波斯本土的广大地区，为阿拉伯帝国的建立奠定了基础。

欧麦尔在辽阔的领土上建立了行政管理体制，规定

被征服地区的民政及宗教事务维持原状，土地归全体穆斯林所有，仍交给当地农民耕种，但要缴纳地租和人丁税。从而使原来处于原始公社制末期的阿拉伯社会超越了奴隶制的发展阶段，直接进入了封建社会。

第三任哈里发奥斯曼·伊本·阿凡(644～656在位)继续向外征伐，东灭波斯萨珊王朝(651)，西达北非昔兰尼加。他在位期间，阿拉伯统治阶级内部争权夺利的斗争和教派分歧日趋激烈，奥斯曼本人和第四任哈里发阿里(656～661在位)先后被杀。661年叙利亚总督穆阿维亚即位哈里发，以大马士革为首都，建立了倭马亚王朝。哈里发改为世袭，实际上是帝国的君主。

**倭马亚王朝时期** 8世纪初，倭马亚王朝的政权巩固以后，阿拉伯贵族又发动了大规模的对外战争。在东线，征服了布哈拉、撒马尔罕、信德及部分旁遮普地区，并达到中国唐朝边境。在西线，攻占埃及以西的北非地区后，于711年越过直布罗陀海峡，占领了安达卢西亚。后在入侵法兰克王国的普瓦提埃战役(732)中遭到失败，退回西班牙，从此再未越过比利牛斯山。至8世纪中叶倭马亚王朝后期，阿拉伯帝国的版图西临大西洋，东至中亚河外地区，成为地跨亚、非、欧三大洲的庞大封建军事帝国。

倭马亚王朝仿效拜占廷帝国的政体，设置了政府机构，并继续实行由阿拉伯军事贵族执政的政策。封建土地制度逐渐完备，被称为“伊克塔”的封建采邑日益增多。但由于奴隶劳动的普遍存在，阿拉伯帝国的封建制度是不发达的。通过军事殖民、部落迁徙和蓄养女奴、繁衍子孙等途径，阿拉伯人在被征服地区的人口日益增长，与当地土著居民通婚日益普遍，阿拉伯驻军营地逐渐发展为新的城镇。695年，哈里发阿卜杜勒·马利克(685～705在位)进行货币改革，用阿拉伯第纳尔和迪尔汗取代原来通用的拜占廷金币和波斯银币。随后，又规定阿拉伯语

普瓦提埃战役

为帝国的正式语言，政府的一切文件，必须用阿拉伯文书写，取代了原来在伊拉克、叙利亚和埃及通用的波斯文、希腊文和科普特文。但阿拉伯语最终成为伊拉克、叙利亚、埃及和北非的通用语言的过程是漫长的，直到11世纪初才最后完成。

欧麦尔二世（717～720在位）统治期间，帝国处于对外征伐失利，国内动乱之际。他实行的税制改革，因封建贵族的反对半途而废。8世纪20年代以后，阿拉伯统治集团之间的矛盾日趋激化，内讧不止。一直受歧视、受压迫和剥削的广大非阿拉伯穆斯林纷纷揭竿而起。穆罕默德的伯父阿拔斯的后裔阿布·阿拔斯（750～754在位）利用波斯籍释奴阿布·穆斯利姆在呼罗珊的力量，联合什叶派，于750年推翻了倭马亚家族近90年的统治，建立了阿拔斯王朝(750～1258)。曼苏尔(754～775在位)时期迁都巴格达(762)。中国史书称该王朝为“黑衣大食”。

**阿拔斯王朝时期** 阿拔斯王朝历时500余年，分为强盛和衰落两个阶段。王朝建立后最初的近100年（750～842)，特别是哈伦·拉西德和麦蒙执政时期，是阿拉伯帝国的极盛时代。751年阿拉伯帝国军队在中亚怛罗斯战役中，击败中国唐朝安西节度使高仙芝的军队，控制了中亚的大部分地区。在这时期，帝国仿效波斯旧制，建立起完整的行政体制，进一步强化了中央集权(参见彩图插页第25页)。重视兴修水利，使肥沃的新月地带、中亚的阿姆河和锡尔河流域、埃及的尼罗河流域等地区的农业得到恢复和发展。帝国境内的丰富资源和过境贸易，为商业的发展创造了条件。阿拉伯商

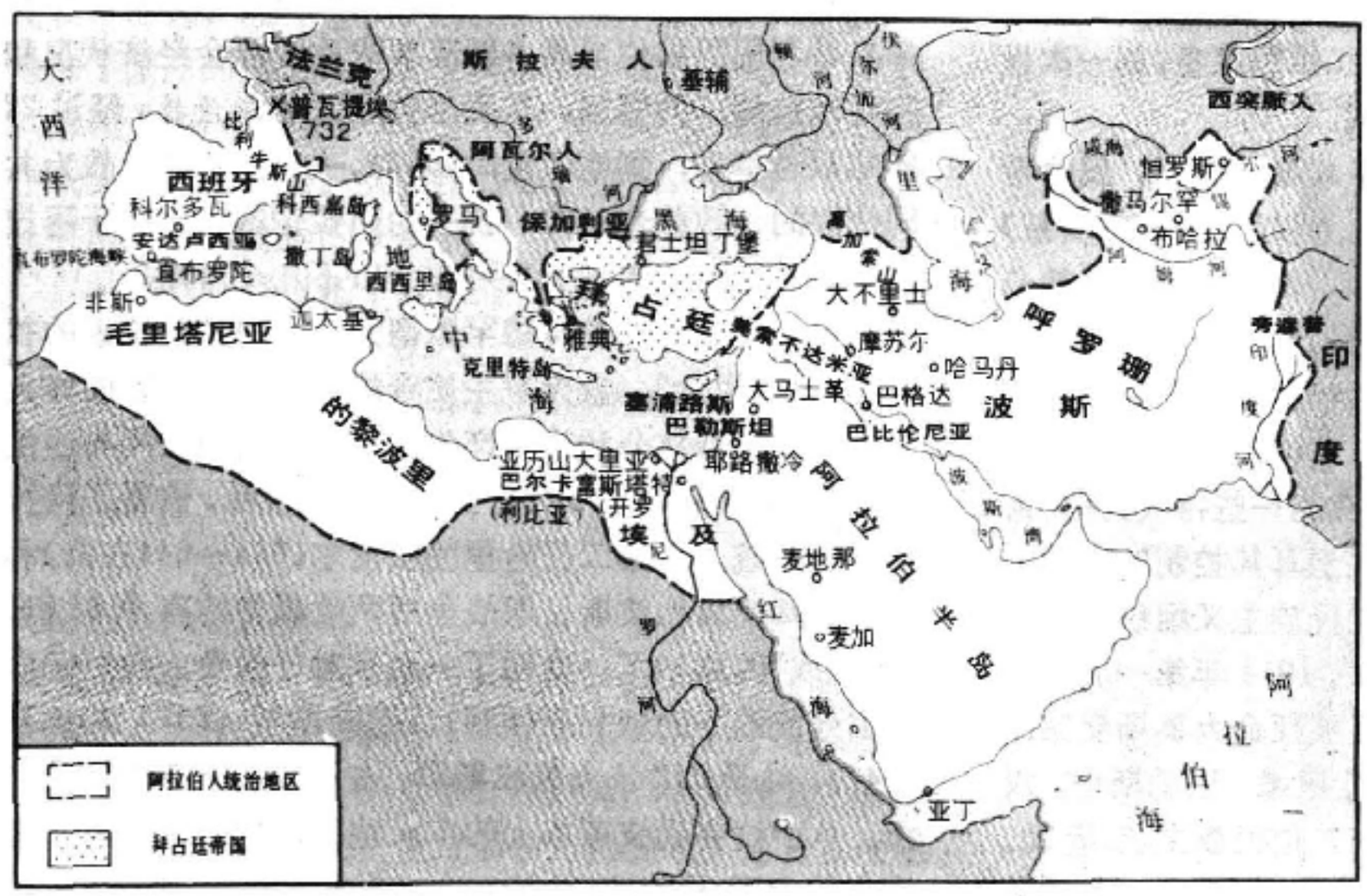


公元732年左右的阿拉伯人统治地区

人的足迹遍布亚、非、欧三大洲。巴格达成为著名的国际贸易中心之一。经济的发展促进了科学文化的进步与繁荣。在各族人民的共同努力下，创造出光辉灿烂的阿拉伯文化，为世界文明的发展作出了伟大贡献。伊斯兰教已成为埃及、叙利亚、伊拉克、波斯、北非等地大部分居民共同信仰的宗教。

哈伦·拉西德(中)及其大臣

9 世纪中叶后，突厥人逐渐取得权势，阿拔斯王朝进入分裂和衰落时期。突厥将领握有军权，专横跋扈，任意废立甚至杀害哈里发。哈里发完全成为他们手中的傀儡。各地封建主拥兵割据，独霸一方。如阿拉伯人在北非的西部建立了伊德里斯王朝(789～956)和艾格莱卜王朝(800～908)；在摩苏尔和阿勒颇建立了哈姆丹尼王朝(929～1003)；波斯人和突厥人在波斯、中亚和小亚细亚等地建立了*萨曼王朝*、*伽色尼王朝*、*布韦希王朝*、*塞尔柱帝国*，以及在埃及、叙利亚和也门建立了阿尤布王朝(1171～1250)。此外，还有两个著名的哈里发王朝：一个是由阿里的后裔法蒂玛家族在北非突尼斯建立的*法蒂玛王朝*。该王朝后迁都开罗，其版图包括埃及、北非、叙利亚和阿拉伯半岛西部，是当时最强大的哈里发王朝。中国史书称之为“绿衣大食”。另一个是由倭马亚人后裔阿卜杜勒·拉赫曼三世（929～961 在位)在西班牙建立的后倭马亚王朝（929～1031)，建都科尔多瓦。中国史书称之为“白衣大食”。在阿卜杜勒·拉赫曼三世及其后的两位统治者在位时期，阿拉伯人在西部的统治达到极盛时代。当时，科尔多瓦与巴格达和开罗齐名，成为阿拉伯三大文化中心之一，对阿拉伯文化在西方的传播，起了极其重要的作用。

阿拉伯帝国是建立在对各民族人民残酷剥削的基础之上的，民族矛盾和阶级矛盾十分尖锐，人民的反抗斗争从未停止。8 世纪 70～80 年代的*蒙面人起义*、816～837 年的巴贝克起义和 869～883 年的*辛吉起义*，给阿拔斯王朝以沉重的打击。到 10 世纪中叶，王朝实际统治区域只剩下巴格达及其周围的一小块土地了。1055 年塞尔柱突厥人占领巴格达，哈里发失去了一切世俗权力，只保留了宗教领袖的地位。1258 年成吉思汗之孙旭烈兀率领蒙古军队攻陷巴格达，杀死哈里发，阿拉伯帝国遂亡。

**参考书目**

John Bagot Glubb, *The Empire of the Arabs*, Hodder and Stoughtar, London, 1963.

伯纳·路易著，马肇椿、马贤译：《历史上的阿拉伯人》，中国社会科学出版社，北京，1981。（Bernard Lewis, *The Arabs in History*, Hutchinson University Press, London, 1959.）

（史希同）

Alabo Diguo Zhengfu Zhongya

**阿拉伯帝国征服中亚** (Conquest of Centra Asia by Arab Empire) 公元 7 世纪末～8 世纪末阿拉伯帝国逐步征服中亚地区。在四位正统哈里发时期，士兵们在伊斯兰教精神的激励下勇于参加外出征战。除宗教热忱之外，他们渴望摆脱生计的困难，向往四周文明地区的舒适、奢侈的生活。至于统治阶层，他们渴求掠夺战利品和财产，强迫被征服者缴纳人头税。公元 7 世纪末阿拉伯帝国开始入侵中亚地区。阿拉伯征服中亚大致可分以下 3 个阶段：

阿拉伯帝国于 663～671 年间完成对今伊朗东北部的呼罗珊的征服。此后，即以呼罗珊的首府——位于马里绿洲上的木鹿(今马里)为跳板，不断侵袭中亚的河中地区，并于 674 年侵入布哈拉(中国史籍中的*昭武九姓*的安国)。但在整个 7 世纪下半期，由于中亚各地割据王公们(当地称 dihqan)的反抗，由于山地作战等自然障碍不易克服，阿拉伯人只得满足于抢掠财富和奴隶，索取贡赋，而没有永久占领中亚的打算，每年都返回呼罗珊越冬。681～683 年阿拉伯人首次在河中地区过冬。

瓦利德一世当政时期(705～715)，倭马亚王朝(白衣大食)建立横跨欧亚非的大帝国，王朝声威达到顶点。王朝将向东方开疆拓土之责交给哈贾吉·伊本·优素福。704年，哈贾吉保荐其杰出裨将*屈底波·伊本·穆斯利姆*为呼罗珊总督。705～715 年，10 年之内相继攻占吐火罗首府巴里赫、中亚的河中地区的粟特人诸城邦(*昭武九姓诸国*)。在阿拉伯征服中亚史上，屈底波·伊本·穆斯利姆为建立白衣大食权威的第一人。有的记载说，屈底波·伊本·穆斯利姆曾经攻抵喀什，此乃夸大不实之词。大食的进攻激起中亚各地的激烈反抗。715 年，屈底波·伊本·穆斯利姆遇害。各地王公纷纷起义。728～739 年，中亚地区动乱不已。各地不断反抗，突厥诸部频频介入，750 年，阿拔斯王朝取代倭马亚王朝。这一切使得除了撒马尔罕(即昭武九姓之康国)、布哈拉(安国)之外的广大中亚地区不再为大食所有。在此期间，哈里发希沙姆(724～743在位)曾任命纳斯尔·伊本·赛雅尔治理河中地区，是为阿拉伯政权任命的河中府首任总督。他在 738～740 年逐步重新夺取忒耳迷、珂咄罗、石汗那、费尔干纳等屈底波用兵之地。在这一时期，阿拉伯向中亚征服地区委派长官，以军事镇压和聚敛贡赋为务，民事权力仍由土著王公掌握。

阿拔斯王朝(黑衣大食)派驻呼罗珊的代表阿布·穆

斯利姆派出将领齐亚德·本·萨利赫向北推进，751 年7月在怛罗斯(今苏联哈萨克斯坦的江布尔城)击溃中国唐朝安西四镇节度使高仙芝(见怛罗斯战役)。唐朝在此次战役中失利后，不久因爆发“安史之乱”而无暇西顾，失去再向阿拉伯争夺中亚优势的可能。此后取代唐朝在中亚与阿拉伯对抗的是突骑施和吐蕃。751 年后，突骑施代替西突厥势力，特别是在苏禄为突骑施汗时期，对向东推进的大食势力进行猛烈的抵抗。与此同时，吐蕃人也向中亚扩张，与大食形成对抗，乌古斯亦从蒙古高原西迁来到锡尔河下游地区(约 775～785)，并在 820 年前后占领该地区。虽然如此，在阿拔斯王朝统治的第 1 个世纪内，阿拉伯人基本上完成了对中亚主要地区的“伊斯兰征服”。 (张广达)

Alabo Fuxing Shehuidang

**阿拉伯复兴社会党** (Arab Socialist Renaissance Party, or Ba'th Party) 阿拉伯地区的一个泛阿拉伯主义政党。其宗旨是在整个阿拉伯地区复兴阿拉伯民族，实现“统一、自由和社会主义”。该党前身是 1947 年由 M. 阿弗拉克等人在大马士革创建的阿拉伯复兴党。1953 年阿拉伯复兴党同以 A. 胡拉尼为首的叙利亚社会党(1950 年成立)合并，更名为阿拉伯复兴社会党。1954 年 6 月召开了有叙利亚、约旦、伊拉克和黎巴嫩代表参加的阿拉伯复兴社会党第二次代表大会，制定了党章，选出了以阿弗拉克为总书记的民族领导机构，总部设在大马士革，是全党最高领导机关，领导在一些阿拉伯国家中设立的地区领导机构。该党曾领导或参加反对巴格达条约、反对艾森豪威尔主义、支持苏伊士运河国有化和反对英、法、以侵略埃及的斗争，并参加了 1958 年伊拉克革命。1961 年阿拉伯复兴社会党分裂为以胡拉尼为首的阿拉伯社会党和以阿弗拉克为首的阿拉伯复兴党，但后者仍沿用阿拉伯复兴社会党名称。

1963 年初，复兴社会党相继在伊拉克和叙利亚取得政权。1966 年 2 月，复兴社会党领导人之一萨拉赫·贾迪德在叙利亚夺取政权并掌握该党民族领导机构的权力；同年 9 月在大马士革召开的第九次民族代表大会上将阿弗拉克等元老排除于领导之外。伊拉克的复兴社会党人不承认大马士革的民族领导总部，于 1969 年在伊拉克另设民族领导机构，阿弗拉克任总书记。从此该党正式分裂为总部分别设在大马士革和巴格达的两个民族领导机构。阿拉伯复兴社会党在叙利亚和伊拉克都是执政党。 (郑伯荣)

Alabo guguo

**阿拉伯古国** (ancient Arab states) 7 世纪30年代统一的阿拉伯国家出现以前，在阿拉伯半岛相继产生的古代国家。主要有马因王国、萨巴王国、希木叶尔王国、纳巴泰王国、巴尔米拉王国、希拉王国和安萨王国。

马因王国 约建于公元前 12 世纪，兴盛于公元前 8～前3 世纪之间。建于焦夫地区，以盖尔诺为首都，曾统治奈季兰到哈德拉毛大片地区。

萨巴王国 存在于公元前 8 世纪～前 115 年，兴盛于马因后期。以马里卜为首都。《古兰经》提到萨巴称：“萨巴人居住之地，有真主的奇迹，两座花园，分立左右。”所谓两座花园，形容萨巴农业兴旺，遍地禾苗。马里卜位于萨那东 60 英里，为交通要枢。萨巴人曾建马里卜水坝，工程巨大，技术高超；其较古部分约建于公元前 7 世纪中叶。萨巴人从事商业与农业。贸易范围，东至印度，西至埃塞俄比亚，北至埃及、叙利亚等地。萨巴还是中国和西方贸易的中转站。王国曾派兵驻守半岛北部绿洲，以保持商道畅通。萨巴末期，国内动乱，水利失修，土地荒芜，海上贸易转入希腊、罗马人之手，经济、政治趋于衰落。公元前 115 年为希木叶尔王国取代。

希木叶尔王国 约存在于公元前 115～公元 525年。疆土占也门大部地区，首都萨尔瓦哈。居民从事农业与商业。对外贸易的发展，促进了也门的繁荣。希木叶尔人建筑了富丽的宫殿和庙宇。萨那附近的卡木丹宫，建于公元 1 世纪，525年埃塞俄比亚人攻占也门时被毁。希木叶尔末代国王祖·诺瓦斯是历史上有名人物，其事迹散见于阿拉伯早期诗文。他原奉基督教，后改奉犹太教，并强迫居民改教，居民不从，遂于 524 年血洗奈季兰城，屠杀基督教徒。拜占廷帝国为垄断海上贸易交通，借口保护基督教徒，怂恿埃塞俄比亚出兵，于 525 年攻占也门，希木叶尔王国亡，祖·诺瓦斯不知所终。

希木叶尔王国时代的墓碑

纳巴泰王国 纳巴泰人是阿拉伯游牧部族，公元前 6 世纪始见于历史。早期流动于今约旦西部，后东进，夺取皮特拉城，逐渐定居。从事农业和商业。公元前 312 年，两次击退来犯的叙利亚人，进而扩大疆土。纳巴泰国王哈利思四世时代(公元 9～28)，国势兴盛。国土包括整个巴勒斯坦、约旦东部、叙利亚东南部以及阿拉伯半岛，以皮特拉为首都。公元 105 年，纳巴泰王国被罗马皇帝M. U. 图拉真击败，置为罗马东方行省。皮特拉继续为西亚至埃及的商业枢纽，直到 4 世纪。

纳巴泰人使用阿拉伯语言，用阿拉米字母拼写自己

的语言。这种语言后来演变为阿拉伯人的标准语言，亦即《古兰经》所用的语言。

巴尔米拉王国 “巴尔米拉”为古城名，阿拉伯人称为“台德木尔”。位于叙利亚大沙漠北部，大马士革东北160英里。公元前2～前1世纪，罗马与波斯发生战争，西亚地区动荡不安。巴尔米拉人乘机占领叙利亚，垄断西亚商道。巴尔米拉城发展为商业要冲。260年罗马皇帝P. L. V. E. 加列努斯承认巴尔米拉，封其统治者S. 奥登纳图斯为“东方总督”。巴尔米拉王国继纳巴泰王国之后，称霸西亚。王国经济繁荣，文物灿烂。奥登纳图斯死后，其子继位，遗孀芝诺比娅(阿拉伯人称为宰伊奈白)掌权，国势日盛，版图南至埃及，北达小亚细亚。芝诺比娅女王名盛一时。273年，罗马皇帝L. D. 奥勒利安进军灭之，毁巴尔米拉城(参见彩图插页第23页)。巴尔米拉王国沦为罗马属地。633年为阿拉伯人攻占。

希拉王国 远在公元前，南部阿拉伯人沿阿拉伯半岛东岸北上，迁到两河流域，自称为唐努赫人。公元242年，波斯萨珊王朝国王沙普尔一世(241～272在位)，利用边境阿拉伯人在幼发拉底河畔建立了希拉王国。“希拉”原为村镇名，后扩建为城，定为首都，位于巴格达与巴士拉之间。统治希拉王国的家族属唐努赫部族中的赖赫米族，故希拉王国又称为“赖赫米王国”。居民操阿拉伯语，奉基督教。希拉地区土地肥沃，物产丰富。希拉人成为波斯人与半岛内地阿拉伯人的交流媒介，从而促进了波斯人与阿拉伯人之间的经济、文化和宗教等方面的交流。伊斯兰教兴起后，阿拉伯人于633年攻占希拉王国。

安萨王国 “安萨”是南部阿拉伯部族名。3世纪末，安萨人北迁到叙利亚南部豪兰地区，流动于叙利亚南部、约旦东部及巴勒斯坦等地，没有固定首都。其历史模糊不清，国王世系尤难置信。安萨人操阿拉伯语和阿拉米语，奉基督教一性派，受叙利亚文化的影响极大，对基督教传入阿拉伯半岛南部起过重要作用。5世纪进入拜占廷势力范围。伊斯兰教兴起后，阿拉伯人向叙利亚扩张，安萨人与拜占廷军队并肩作战。至636年为阿拉伯人征服。末代国王迦百列·艾伊赫木改奉伊斯兰教。

（纳 忠）

Alabo Guojia Lianmeng

**阿拉伯国家联盟** (League of Arab States, also Arab League) 1945年阿拉伯国家建立的一个地区性国际组织，简称“阿拉伯联盟”。第二次世界大战期间，阿拉伯人民的民族解放运动空前高涨，提出了阿拉伯民族解放与统一的要求。1944年9月，在埃及倡导下，7个独立的阿拉伯国家——埃及、沙特阿拉伯、外约旦(今约旦)、叙利亚、黎巴嫩、伊拉克和阿拉伯也门的代表在埃及亚历山大港举行会议，拟定《亚历山大议定书》，决定成立阿拉伯国家联盟。1945年3月22日，7国代表在开罗举行会议，通过了《阿拉伯国家联盟宪章》，联盟正式成立。随着阿拉伯国家相继取得独立，加入阿拉伯国家联盟的有利比亚(1953)、苏丹(1956)、突尼斯和摩洛哥(1958)、科威特(1961)、阿尔及利亚(1962)、民主也门(1967)、卡塔尔、巴林、阿曼和阿拉伯联合酋长国(1971)、毛里塔尼亚(1973)、索马里(1974)和吉布提(1977)。巴勒斯坦解放组织于1976年9月成为联盟的一个成员。埃及的成员资格在1979年3月31日举行的阿拉伯国家外交和经济部长会议上被中止(1988年恢复)。

阿拉伯国家联盟的宗旨是：致力于阿拉伯民族的事业和利益，捍卫阿拉伯国家的主权和独立，促进各成员国之间的合作与互助，协调阿拉伯国家反对外来侵略的行动。为了保证其宗旨的实施，成立了联盟的最高机构——理事会。理事会由各成员国代表组成，每个成员国均拥有一票，其决议只对投赞成票的成员国有约束力。另设有秘书处，负责执行理事会决议。1979年6月起，秘书长由突尼斯的C. 卡利比担任。从1964年起，阿拉伯国家联盟不定期召开国家首脑会议，商讨地区性重大问题。1978年的第9次首脑会议决定每年11月召开首脑会议，并可应成员国要求召开紧急首脑会议。1979年3月，阿盟总部由开罗迁至突尼斯市。出版物有《阿拉伯事务》(月刊，阿拉伯文)、《新闻公报》(阿、英文)。

阿拉伯国家联盟成立以来，在捍卫阿拉伯民族利益，反对以色列的扩张侵略，以及反对帝国主义、霸权主义和殖民主义的斗争中起着重要作用。 （孙振欧）

Alabo Juntuan

**阿拉伯军团** (Arab Legion) 1921年由英国殖民当局创建的一支约旦(1950年以前称外约旦)军队(参见彩图插页第29页)。它是英国控制外约旦及其周围地区的武装力量，受英国军官指挥，士兵主要是招募来的阿拉伯游牧部落——贝都因人。军团的兵力从1921年的几百人扩充到1956年的2万多人。1921年英国军官F.G.皮克受英国驻巴勒斯坦委任统治当局委托，在外约旦建立了一支殖民军警队伍，称为“后备军”，1923年初改名为阿拉伯军团。1923～1939年，皮克任军团司令，继任者为英国军官J.B. 格拉布。虽然名义上阿卜杜拉国王为约旦军队最高统帅，但直到1956年阿拉伯军团的指挥权完全操纵在格拉布手里。因此，阿拉伯军团又有“格拉布军团”之称。

第二次世界大战中，阿拉伯军团获得很大发展。英国政府曾调动阿拉伯军团参加粉碎伊拉克1941年4月亲德的拉希德·阿里·盖拉尼发动的政变，驻防巴勒斯坦、伊拉克等地维持英国的殖民利益。阿拉伯军团还曾参加1948～1949年的中东战争。50年代中期，格拉布利用阿拉伯军团多次残酷镇压约旦人民的民族解放运动，清洗军团中具有爱国主义思想的阿拉伯军官和士兵。在人民运动的推动下，1956年3月初，国王侯赛因解除了格拉布的约旦陆军参谋长和阿拉伯军团司令的职务，格拉布等主要英国军官被赶出约旦。同年7月阿拉伯军团改名为约旦阿拉伯军。 （孙振欧）

Alabo Lianhe Qiuzhangguo lishi

**阿拉伯联合酋长国历史** (history of United Arab Emirates) 阿拉伯联合酋长国位于阿拉伯半岛波斯湾南岸，与沙特阿拉伯、阿曼和卡塔尔为邻。1971年12月由阿布扎比、迪拜、沙迦、富查伊拉、乌姆盖万和阿治曼6个酋长国合并而成。翌年2月哈伊马角加入。面积8.5万平方公里，人口162万(1985)。居民主要为阿拉伯人，绝大多数信奉伊斯兰教。官方语言为阿拉伯语，通用英语。首都阿布扎比。

阿拉伯联合酋长国的历史，在一个很长的时期内同阿曼的历史有密切联系（见阿曼历史）。16世纪初，葡萄牙人侵入波斯湾地区，1514年占领了霍尔木兹岛，随后控制了包括今阿拉伯联合酋长国在内的波斯湾地区。接踵而至的是英国人、法国人、荷兰人等。在反抗欧洲殖民者入侵的斗争中，阿曼在雅里巴王朝统治时期(1650～1749)强盛起来，建起一支强大的海军，一度统治了波斯湾沿岸，并把势力扩大到东非沿海等地。英国东印度公司的武装力量打着反海盗的旗号经常对阿曼进行侵略、破坏。阿曼同英国东印度公司进行过长期的斗争。1819年11月英国军队攻打哈伊马角。1820年英国迫使“海盗海岸”(今阿拉伯联合酋长国)和巴林诸酋长接受了“总和平条约”。1853年英国又强迫当地酋长与其签订“永久休战条约”，使该地区沦为英国的“保护国”。此后，今阿拉伯联合酋长国地区就同马斯喀特苏丹国、阿曼教长国分开，称为“特鲁西尔阿曼”。

英国不断挑起部落纠纷，使阿曼海岸诸部落长期处于互相仇视的分裂状态中，逐渐形成了阿布扎比、迪拜、沙迦、阿治曼、富查伊拉、乌姆盖万、哈伊马角等酋长国。1968年1月，英国迫于国内政治、经济困难和波斯湾地区民族解放运动的高涨，宣布1971年底从这一地区撤军。1968年2月上述诸酋长国同巴林、卡塔尔在迪拜召开首脑会议，准备建立九国联邦。但由于分歧较大，巴林和卡塔尔于1971年8月和9月相继宣布独立。同年12月2日阿拉伯联合酋长国宣告成立，由阿布扎比酋长扎耶德·宾·苏丹·阿勒纳哈扬任总统。12月9日组成第一届政府。

该国石油和天然气资源非常丰富(参见彩图插页第26页)。石油收入是国民经济的主要来源。1983年已探明石油储量为45亿吨，天然气储量约为25 200亿立方米。1984年石油产量为5 680万吨，收入108亿美元。1984年国内生产总值272亿美元，1982年人均收入已达22 300美元，是世界上人均收入最高的国家。

阿拉伯联合酋长国对外奉行中立、不结盟政策，已同近92个国家建立了外交关系。1984年11月1日宣布与中国建立大使级外交关系。 (孙振欧)

Alabo-Meiguo Shiyou Gongsi

**阿拉伯-美国石油公司** (Arabian-American Oil Company) 简称阿美石油公司。曾是完全由美国资本控制的开采沙特阿拉伯石油资源的垄断组织。创办于1933年，初称加利福尼亚-阿拉伯美孚石油公司，1936年改组为加利福尼亚-得克萨斯(德士古)石油公司，1944年正式用现名。

1933年，美国加利福尼亚美孚石油公司与沙特阿拉伯王国签署协定，获得了在沙特阿拉伯东部93.2万平方公里范围内进行石油勘探、开采、加工、运输、销售66年的特权。同年11月开办了一家资金为70万美元的子公司，即加利福尼亚-阿拉伯美孚石油公司，并着手进行石油勘探。1936年该公司与拥有世界销售网的得克萨斯石油公司达成合营协议，双方各持50%股票，称加利福尼亚-得克萨斯石油公司。1938年达曼油田第一口油井喷油，揭开了阿美石油公司发家史的序幕。1939年这个公司又以高价购得20.7万多平方公里的新特许区。这时，它取得的租让面积已占沙特阿拉伯领土的2/3。1940年该公司已发展为具有4 000名职工、年产67.2万吨原油的企业。

从第二次世界大战结束到60年代末，阿美石油公司得到了飞速发展。1948年新泽西美孚石油公司和纽约美孚石油公司(即莫比尔石油公司)正式加入阿美石油公司，大大扩充了该公司的资金和销售市场。之后，该公司又同沙特政府签订了海上石油特许协定，相继发现盖瓦尔、塞法尼耶等8个储藏丰富的大油田，并扩建了拉斯坦努拉炼油厂，铺设了从东部波斯湾布盖格和拉斯坦努拉延伸到西部红海延布港的输油管道网。阿美石油公司通过当地廉价劳动力和丰富的石油资源获得巨额利润，1948～1958年十年间，纯利润达10亿美元，一跃成为世界上屈指可数的跨国公司之一。阿美石油公司不仅独揽了沙特的石油资源，而且在沙特境内拥有自己的行政系统、电台、机场、港口、教育卫生设施，甚至治安部队。

1973年沙特政府按与该公司的协议参股25%，1974年参股数增至60%。1976年双方达成了由沙特政府全部接管的基本协议。沙特政府已于1980年付清了全部赔偿费，完成了对公司资产的赎买。至此，阿美石油公司实际上已归沙特政府所有，而公司的原4家母公司只是作为承包者在沙特政府的领导下继续经营业务。阿美石油公司所有权的转变并未影响其业务的顺利进行和继续发展。近年来，该公司的经营范围已超出石油和天然气的加工工业，向电力方面扩展。 (朱 莉)

Alabo minzuzhuyi

**阿拉伯民族主义** (Arab nationalism) 阿拉伯地区争取民族解放、维护民族独立的思潮和运动。起源于叙利亚、黎巴嫩和巴勒斯坦的阿拉伯民族文化复兴运动。

19世纪上半叶，在西方传教活动的影响下，叙利亚知识界，特别是黎巴嫩的基督教徒，纷纷兴办学校，创办报刊，建立印刷厂，开展学术活动。他们号召复兴阿拉伯语和阿拉伯文学，提倡研究阿拉伯历史和文化。这

个文化复兴运动是阿拉伯人对奥斯曼帝国几百年来实行愚民政策和文化专制主义的一种反抗，其主要目的在于重建以共同语言、历史、文化为基础的阿拉伯民族的一致性。叙利亚阿拉伯民族文化复兴运动的代表人物为纳西夫·雅齐吉(1800～1871)、布斯塔尼、易卜拉欣·雅齐吉(1847～1905)和阿卜杜勒·拉赫曼·卡瓦基比。

19～20世纪之交，阿拉伯民族文化复兴运动转变为阿拉伯民族政治解放运动。1875年，叙利亚新教学院学生成立了一个秘密组织，第一次模糊地提出叙利亚和黎巴嫩自治的要求。以后，叙利亚各城市相继出现了类似的组织。这些组织要求建立一个阿拉伯民族国家。1909年，青年土耳其党人执政后，推行大奥斯曼主义，阿拉伯民族主义运动被迫采取隐蔽方式。同年，在伊斯坦布尔成立了秘密政治团体“文学俱乐部”。继之影响最大的地下政治组织“青年阿拉伯协会”(简称“青年会”)和“盟约社”先后于1911年和1913年成立。1913年，由“青年会”发起，在巴黎召开了首届阿拉伯会议，出席者为不同政治派别和宗教信仰的阿拉伯代表。大会宣布将采取革命手段为实现阿拉伯民族实体而斗争。尽管大会决议是各派政治力量妥协的产物，其政治要求没有超出地方分权和民族文化自治的范围，但却为以后的阿拉伯民族主义运动打下了基础。

第一次世界大战加速了阿拉伯民族主义运动的发展，阿拉伯民族主义运动进入要求完全脱离土耳其、争取独立的新时期。1915～1916年，土耳其驻叙利亚第四军军长阿赫迈德·杰马尔帕夏逮捕并处死了大批民族主义运动的领袖，其中包括1913年阿拉伯民族大会主席阿卜杜·哈米德·扎赫拉维。这进一步激起了阿拉伯人民要求民族独立的呼声。1916年6月5日，在叙利亚民族主义者支持下，麦加的谢里夫侯赛因·伊本·阿里率众起义。起义军消灭了麦加附近的土耳其军队后，由侯赛因之子费萨尔率领，北上协同英军作战，于1918年9月攻入大马士革，结束了奥斯曼帝国长达4个世纪的统治。1920年3月叙利亚宣布独立，立费萨尔为国王称一世。但是，费萨尔一世政权不久就被法国扼杀(见阿拉伯大起义)。第一次世界大战后，英、法两国把殖民统治强加给广大阿拉伯地区，阿拉伯民族主义运动发展为反对殖民主义、帝国主义和犹太复国主义，争取阿拉伯民族解放的斗争。

1945年3月22日，埃及、沙特阿拉伯、外约旦、叙利亚、黎巴嫩、伊拉克和阿拉伯也门共和国的代表在开罗举行会议，通过了《阿拉伯国家联盟宪章》，阿拉伯国家联盟正式成立。40多年来，“阿盟”在阿拉伯民族主义运动中起着重要作用。

第二次世界大战后，绝大多数阿拉伯国家赢得了独立，但仍面临恢复巴勒斯坦人民合法权利和维护民族独立的问题，面临帝国主义、霸权主义和以色列扩张主义的威胁。在这样的情况下，阿拉伯世界出现了各种进一步联合统一的主张和尝试。 (郭应德)

Alabo shixue

**阿拉伯史学** (historiography in Arab) **传说时代与早期历史著作** 公元7世纪初，伊斯兰教兴起前，阿拉伯人还没有成文的历史著作，仅口头传下了许多历史故事。《古兰经》曾记载了许多古代“先知”与帝王的传说，以及古代也门萨巴人的离乱、各部族的变迁、埃塞俄比亚人和波斯人入侵等故事。这些传说故事引起了后来阿拉伯人探索古代历史的兴趣。

随着阿拉伯人向外扩张，建立了幅员辽阔的大帝国。面临这样一个由许多文明古国构成的“新领土”，势必遇到种种难解的问题，诸如官僚机构的设置，军事政务的处理，地租与丁税的征收，对“释奴”与奴隶的政策等，阿拉伯统治者缺乏封建统治的经验，只得借鉴于各民族的历史。例如，哈里发欧麦尔(634～644在位)模仿波斯萨珊王朝，建立“年俸制度”。又如穆阿维亚一世夺取政权建立倭马亚王朝后，仿效拜占廷帝国建立君主世袭的封建专制政体，设置了庞大的封建官僚机构。又命通晓外语的侍臣为他译读各国历史文献和著作，诸如亚历山大大帝、G. J. 凯撒、汉尼拔等历史人物的轶事，以及希腊、罗马、波斯各国的统治政策和兵书、战略、战术的文献。穆阿维亚一世很重视这些文献，特派专人管理。

伊斯兰兴起后的百余年内，除《古兰经》外，还对穆罕默德的言行录《圣训》进行研究。由于《圣训》真伪难辨，于是出现了“圣训学”。圣训学家首先从《圣训》的传述线索入手，研究历代传述者的时代背景，考察传述者生平。因此，研究圣训学的过程亦即研究伊斯兰初期历史的过程。真正的历史著作，开始于公元8、9世纪，以瓦吉迪、伊本·希沙姆和拜拉祖里为代表。

瓦吉迪生于麦地那，曾任阿拔斯王朝第七任哈里发麦蒙的大法官，深受宫廷的优待。822年卒于巴格达。毕生致力于远征战史的研究和著述，写下28种著作，留传下来的仅《圣战史》、《叙利亚的征服》、《埃及的征服》、《波斯的征服》、《非洲的征服》等数种。为阿拉伯历史留下了极为丰富的资料。

伊本·希沙姆(828卒)生长于埃及，所著《先知传》是伊斯兰初期最完备的一部穆罕默德传。后来编写和研究先知生平者，皆以此书为依据。

拜拉祖里(?～约892)生长和学习于巴格达，曾将大量波斯书籍译为阿拉伯文。所著《战纪》与《贵族宗谱》两部史书，包括大量伊斯兰前后近三百年的阿拉伯历史，其中不少珍贵史料，后代史家极为重视。

**阿拔斯王朝后期的史学** **通史** 阿拔斯王朝后期(公元9世纪中叶以后)，波斯、希腊、罗马、印度等国的古典著作，已被大量译为阿拉伯文，穆斯林有更多机会读到各国古史。同时，阿拉伯-伊斯兰帝国幅员广袤，人口众多，商旅辐辏，交通网遍布全国；政治、经济、文化、宗教的活动颇为频繁，学术旅行蔚然成风。因此，穆斯林对各国的历史、地理知识日益丰富，历史研究的领域更加广阔。编年通史或纪事本末通史便应时而生。历代哈里

发为了炫耀自己的业绩也激励历史家去编写通史。阿拔斯王朝后期，阿拉伯人的历史著作浩如烟海，今举塔巴里、麦斯欧迪和伊本·阿西尔三个影响较大的历史家。

编年通史的鼻祖——塔巴里，全名穆罕默德·查里勒·塔巴里，838年出生于波斯北部塔巴里斯坦。著作浩繁，以《历代先知与帝王史》最著名，全书13巨册，是一部极其重要的编年通史。塔巴里足迹遍波斯、伊拉克、叙利亚、埃及、阿拉伯半岛等亚非各地。所到之处，深入民间，勤加探索，搜集了大量传说、轶闻。他精通波斯语，博览波斯古籍。对巴比伦和希伯来的历史也颇为熟悉。同时师承早期和同辈的学者，继承了他们的成果。因而他对古代东方各国的历史、文物、典章、制度，了如指掌。这为塔巴里编写编年通史提供了大量的珍贵资料。923年去世。

伊斯兰初期的阿拉伯史家只重视阿拉伯各部族的谱录和历次战史，以及穆罕默德的生平，很少顾及各民族的兴衰史，更谈不上编写各国编年通史。塔巴里独辟蹊径，把人类历史作为一个整体，编写出一部取材丰富、规模宏伟的通史巨著，为阿拉伯史学树立了划时代的里程碑。这部通史从传说时代入手，接着写古代东方各国史、阿拉伯古代史、穆罕默德生平，以及阿拉伯-伊斯兰帝国兴起、发展、兴盛的历史，一直到914年帝国开始分裂的时代。后来的阿拉伯史家大多沿袭这部通史的体系编写历史。这部通史在波斯有深远的影响。963年，萨曼王朝的埃米尔曼苏尔·努哈曾命大臣白米拉将《塔巴里通史》中有关波斯和中亚的部分译为波斯文。

麦斯欧迪(？～957)，全名阿布·哈桑·阿里·麦斯欧迪，大半生于旅途中度过，足迹遍亚洲各国。对各地的史地、政治、社会、宗教、文物、典章、风俗、习尚，乃至高山流水、泉源岛屿、珍禽异兽、植物矿藏等，无不有精辟而翔实的记载。他游踪之广，治学之勤，学识之渊博，著作之丰富，在阿拉伯是前无古人的，有"阿拉伯的希罗多德"之称。

麦斯欧迪的历史著作以《黄金草原》最著，全名《黄金草原与珍贵的宝藏》，共4巨册。第一册记述印度、中国、埃及、巴比伦、亚述、巴勒斯坦以及希腊、罗马、拜占廷等国的历史，其资料或采自后来佚失的东方各国古籍，或直接得自民间；多为别的史籍所少见。其中记载了中国唐代黄巢起义攻陷广州之事。后三册记阿拉伯-伊斯兰帝国兴衰史。本书曾被译为多种外文。

十字军战史家——伊本·阿西尔(1160～1233)。10世纪末叶，阿拉伯人的政权日益衰落，突厥人、波斯人、塞尔柱人先后当权；巴格达哈里发名存实亡。帝国东西各地出现了许多独立小国，出现了许多政治、经济和文化的中心，如科尔多瓦、非斯、开罗、大马士革、伊斯法罕、撒马尔罕等名城。历史学科领域内通史著作日见减少，涌现出大量国别史、地方志、人物传一类著作。11世纪以后，帝国东部先后遭受西方十字军、东方蒙古人的入侵和蹂躏。外来的长期凌辱，再度唤起了穆斯林要求团结对敌的心情，而在历史学科中最能反映这一思潮的，莫如通史著作的复兴。历史家编著通史，借回忆过去的"盛世"，抒发自己的感情，并唤起作为一个整体的穆斯林的自豪感。最能代表这一时期的通史著作，莫如伊本·阿西尔的《全史》。《全史》起于传说时代，止于1230年。全书共12卷，第一卷从远古到伊斯兰教兴起，包括波斯、拜占廷和古代阿拉伯诸篇，记也门古史尤为详尽。《全史》撷取前人著作精华，并补其所缺，弃其所短，史料丰富，文笔流畅，为过去通史所不及。第二卷以后，叙穆罕默德生平及阿拉伯-伊斯兰帝国之兴衰。其中关于北非和西班牙诸小国的历史，弥足珍贵，深受阿拉伯和西方历史学家的重视。

伊本·阿西尔一生经历了十字军东侵与蒙古人西侵两次外来侵略。这两次外来侵略战争，绵延了两百余年，西亚、埃及和北非惨遭浩劫。伊本·阿西尔年轻时，正值十字军第三次东侵，《全史》记载这次战役颇为翔实，西方人称他为"十字军战史家"。他在晚年，又逢蒙古成吉思汗的铁蹄践踏中亚细亚，《全史》较详细地记载了这次惨绝人寰的浩劫。法国《多桑蒙古史》，曾以《全史》为重要参考。

*传记、国别史、地方志与历史哲学* 著名传记家首推伊本·赫利坎(1211～1282)。他生于伊拉克，学于大马士革和开罗。在埃及讲学多年。学问渊博，著作丰富。《名人传》为其不朽之作。全书收入600余年帝王、将相、学者、诗人等800余人的传记，一人一地的考证精确，叙事简洁，文笔生动。不仅是一部独具一格的重要史书，也是一部优秀的传记文学。

地方志史家，以阿布·海退布和伊本·尔撒基耳二人为代表。阿布·海退布(1002～1071)，巴格达人。精通诸学，著书50余种，以《巴格达志》最为重要。全书14巨册，包括巴格达历代文献、水文、地理，以及宫殿寺宇的建筑，典章制度的变革；对巴格达城的兴衰，记载尤详。伊本·尔撒基耳(1105～1176)，大马士革人，精通法学、圣训、历史。著书50余种，以《大马士革志》一书为著。全书80巨册，仿阿布·海退布《巴格达志》的体例。惜已散失不全。不少篇章分散于欧洲各大图书馆。今流行于世的仅为一残缺不全的本子，但仍不失为研究大马士革历史的重要依据。

国别史家首推马格里基(1364～1442)，原籍叙利亚，后随父移居开罗。幼习圣训，长学法律。20岁后，研究领域日广，手抄大量古典珍本。1411年移居大马士革，1442年卒于麦加。一生著书30余种，以《马格里基志》(即《埃及志》)最受重视。他收集历代佚史，详加考证后，著为新史。先采用编年体，后改用纪事本末体。他重视历史社会背景的介绍。如记开罗城，必深究其历代变迁和社会状况，并益以有关开罗城的人物、传说、故事、诗歌。所用史料，多为他书所不具。是一部研究埃及中世纪史所不可少的重要史籍。

历史哲学家伊本·赫勒敦(？～1406)，突尼斯人。生

于阿拉伯东西各国相继沦替之际。他大半生颠沛流离，痛定思痛，感到盛衰之无常，兴亡之有因。他写成了一部记载阿拉伯人、波斯人和柏柏尔人的通史，简称为《伊本·赫勒敦历史》，共7册，《绪论》一册，是全书精华。他在《绪论》中阐述人类社会与地理环境的关系，经济与文化的关系，科学与历史发展的关系。实际上是一部包括社会学、政治学和经济学的史论专著。伊本·赫勒敦用发展的眼光观察历史，他认为历史不仅是时代的记录和政治的总汇，也是人类道德、智力、文化、经济发展的纪实。人的情操、愿望和追求，都属于社会生活的一部分。人类的活动是一个统一的、不断发展的漫长的过程。这在当时是一种崭新的历史观。

中世纪的阿拉伯史籍浩如烟海，仅大辞书《古书释疑》中所列举评介的史籍，即达1 300余种，而各书注释和简本尚不在内。中世纪阿拉伯历史家在其著作中曾列举了大量参考书目，这些参考书后多不存。在11世纪以后的数百年内，穆斯林国家遭到十字军、蒙古人、土耳其人的破坏。在长期烽火中，各地图书馆均被焚毁，珍贵手本多成灰烬，被毁的阿拉伯史书不可以数计，幸存下来的仅劫后残余而已。（纳 忠）

Alabo wenhua

**阿拉伯文化** （Arabic civilization） 7世纪30年代起，阿拉伯人向外扩张并占领古代东方文明国家叙利亚、伊拉克（巴比伦）、埃及、波斯后，继承、吸收当地高度发展的文化，与被占领地区的各族人民共同创造的阿拉伯文化。这种文化使用阿拉伯语，具有伊斯兰特点，故又称为“阿拉伯-伊斯兰文化”。

阿拉伯文化来自三个渊源：①阿拉伯人固有的文化，如阿拉伯的语言、诗歌、谚语、星相等；②外来文化，如希腊的哲学、自然科学，罗马的政治、法律，波斯的历史、文学，印度的数学、天文学等；③伊斯兰教文化，如《古兰经》、《圣训》、教义学、教法等。3种文化相互融合，促进了阿拉伯文化的形成和发展。

自倭马亚王朝起，阿拉伯人就开始从古叙利亚语翻译史学、医学和天文学的典籍。8世纪中叶，阿拔斯王朝建立后，随着政治、经济的发展，阿拉伯人进一步学习和研究古典文化遗产。在哈里发的倡导和鼓励下，阿拉伯帝国境内出现了“百年翻译运动”（750～850）。哈里发麦蒙于830年在巴格达创办了著名的“智慧之宫”。这是一个综合性学术机构。来自各地的翻译家在这里将亚里士多德、柏拉图、欧几里得、托勒密等人的著作译成阿拉伯文，并作了大量的考证、勘误、增补、注释工作。

9世纪中叶至11世纪，阿拔斯王朝虽逐渐解体，帝国境内出现了许多大小封建独立国家，但经济、文化仍继续发展。开罗、科尔多瓦、大马士革、拉巴特、西西里、撒马尔罕、伊斯法罕等地都成了可与巴格达繁荣时期媲美的阿拉伯-伊斯兰文化中心。

阿拉伯学者在翻译、吸收古典文化的同时，开展了大量的研究工作。研究领域广泛，著述丰富，在世界文化史上作出了卓越的贡献。

阿拉伯学者的大量著作被译成拉丁文传入欧洲，成为中世纪欧洲各大学的主要教科书。如地理学家伊德里西的《世界地理志》、数学家花拉子密的《代数学》、医学家伊本·西拿的《医典》和拉齐的《秘典》等。此外，著名化学家贾比尔·伊本·哈扬的权威著作曾统治欧洲化学界达千年之久。在天文学方面，巴塔尼和阿布·比鲁尼卓有建树。阿拉伯人创造的许多天文仪器直到16世纪仍被欧洲天文学家采用。用阿拉伯文记录的星宿名称直到今天仍被世界很多国家沿用。在数学方面，阿拉伯人传播印度数字和十进位法，给记数和运算打开了方便之门，对数学的发展和应用起了重要作用。同时，对代数学、几何学和三角学都作出了巨大贡献。

在哲学领域内，著名学者有肯迪、法拉比等。他们的主要成就是将古代西方最丰富的文化遗产——希腊哲学，同古代东方的闪米特人对人类最伟大的贡献——一神教，特别是伊斯兰教的神学观念相互调和融为一体，即在伊斯兰教的正统观念中渗进理性与科学的因素。

阿拉伯的历史学最初以记载穆罕默德及其弟子的事迹为主，后来才出现了编年史、通史及人物传记。塔巴里是阿拉伯历史学的鼻祖，他的《历代先知和帝王史》（即《塔巴里历史》）一书在阿拉伯历史学中占有重要地位。有着“阿拉伯的希罗多德”美誉的麦斯欧迪的名著《黄金草原》，是研究阿拉伯历史，了解希腊、罗马及亚非各国典章制度和地理风情的宝贵文献。伊本·阿西尔的巨著《全史》是研究十字军战争和蒙古史的重要依据。另一位著名的历史学家伊本·赫勒敦则是阿拉伯历史哲学的创始人。

阿拉伯人的文学艺术也有杰出成就。《一千零一夜》和《卡里莱和笛木乃》等文学作品，堪称世界文学的瑰宝。雄伟壮丽的伊斯兰建筑，显示了阿拉伯人绘画、雕刻、镶嵌艺术的高超技巧。（参见彩图插页第25页）

阿拉伯人在文化上的另一重大贡献，是将中国的四

阿拉伯帝国时期一清真寺内景

大发明(造纸、印刷术、指南针和火药)传入欧洲，特别是造纸术的西传(12 世纪)，为西方文化的发展提供了便利条件。

阿拉伯文化与中国文化、古代希腊和罗马文化一样，在世界文化中占有重要的地位，对亚洲、非洲和欧洲文化的发展产生了深远的影响。其中欧洲受益最大，古典名著被译成阿拉伯文，使古希腊文明得以保存，又通过西班牙和西西里岛回到欧洲，对欧洲文化的发展及文艺复兴运动的兴起起了推动作用。 (史希同)

Alabo Yemen Gongheguo lishi

**阿拉伯也门共和国历史** (history of Yemen Arab Republic) 阿拉伯也门共和国(简称阿拉伯也门)位于阿拉伯半岛西南部，北与沙特阿拉伯王国为邻，东南与也门民主人民共和国接壤。西濒红海，扼曼德海峡，是东西方的交通要冲。面积 19.5 万平方公里，人口 927 万(1986)。居民绝大多数是阿拉伯人，信奉伊斯兰教。官方语言为阿拉伯语。首都萨那。

也门是一个有3 000 多年文字记载的文明古国，阿拉伯人的远祖闪族的一支很早就在这块土地上繁衍生息。公元前 4000～前 2000 年在也门沿海地区出现过迪尔蒙文明。从公元前 8 世纪～公元 525 年，先后出现过萨巴(公元前 8 世纪～前 115)和希木叶尔(公元前 115～公元 525)等奴隶制国家(见阿拉伯古国)。公元 525 年，埃塞俄比亚人在拜占廷支持下入侵也门，灭希木叶尔王国。575 年，波斯人驱逐埃塞俄比亚人，建立了萨珊王朝的统治。7世纪伊斯兰教兴起，也门成为阿拉伯帝国的一部分，后逐渐确立了以私有制为基础的封建生产关系。

16 世纪初，葡萄牙人入侵。1517 年土耳其人把也门并入奥斯曼帝国版图。17世纪初，也门人民举行起义，把奥斯曼军队从大部分土地上赶走。但 1872 年土耳其人再次占领也门全境，并派总督常驻萨那。也门人民反对异族统治的斗争从未停息。1911年土耳其苏丹被迫与起义领袖马赫穆德·穆塔瓦基勒·叶海亚签订和约，承认也门自治。第一次世界大战后奥斯曼帝国瓦解，也门于 1918 年获得独立，建立穆塔瓦基利亚王国。

英国一直觊觎也门的战略地位。1934年 2 月 11 日，英国利用也门与沙特阿拉伯发生边界纠纷的机会，迫使也门签订了“和平友好条约”，划也门南部为英国“保护地”(见也门民主人民共和国历史)。

神权专制统治的腐朽和压迫，封建主的残酷剥削，迫使近百万也门人背井离乡去邻国谋生。20 世纪 40 年代初，也门侨民中建立了反政府组织。1948年 2 月 17 日，叶海亚被暗杀，反对派领导人阿卜杜拉·阿里·瓦吉尔宣布为国王。叶海亚之子艾哈迈德在北方部落的帮助下，挫败了政变，于同年 3 月夺回了王位。1962 年 9 月19日国王艾哈迈德去世，王储巴德尔继位。以阿卜杜拉·萨拉勒为首的“自由军官集团”于 9 月 26 日发动革命，推翻封建王朝，建立阿拉伯也门共和国。

以巴德尔为首的王室逃往北部山区，在部落武装和沙特阿拉伯的支持下，进行反对共和国的战争。他还得到美国的军事援助。1962年 10 月，埃及出兵支援萨拉勒政府，苏联也提供军事援助。1963 年 4 月，萨拉勒就任总统。1967年 6 月 5 日以色列发动侵略阿拉伯的战争后，埃及军队撤出也门。同年 11 月 5 日，也门发生政变，推翻萨拉勒总统，成立了以阿卜杜·拉赫曼·埃里亚尼为主席的共和国委员会。也门共和派和保皇派的武装斗争，持续了近 8 年。1970年 3 月，在沙特阿拉伯的调解下，也门政府与保皇派在吉达举行会谈，最后达成协议，同意让一些流亡的保皇派回国参政，但不准巴德尔及其家族回国。

由于执政的共和派和以北方部落为主的反共和派之间的矛盾，以及邻国和大国的参与，阿拉伯也门政局长期不稳。1974年 6 月13日，原武装部队总司令易卜拉欣·穆罕默德·哈姆迪发动政变，推翻了埃里亚尼，成立指挥委员会，哈姆迪任主席。1977年 10 月 11 日哈姆迪被暗杀，原武装部队副总司令艾哈迈德·侯赛因·加什米继任指挥委员会主席。1978年恢复总统制，取消指挥委员会。同年 6 月 24 日，加什米总统被民主也门派来的“特使”杀害。7月17日，议会选举阿里·阿卜杜拉·萨利赫为总统兼武装部队总司令。

近年来，阿拉伯也门民族经济有所发展，人民生活水平有较大提高。1984 年国内生产总值为 40 亿美元，1985年人均收入约 500 美元。

阿拉伯也门对外奉行中立、不结盟政策，已同 100 多个国家建立了外交关系。1956 年 9 月 24 日与中国建立公使级外交关系，1963 年 2 月 13 日升格为大使级。

(张士智)

Alading Muhanmode

**阿拉丁·穆罕默德** ('Alā'ad-Dīn Muḥammad, ?～1220) 大花拉子模沙王朝极盛时期的君王(1200～1220)。1200 年其父王帖乞失死后继位。继位时该王朝疆土已包括波斯等地。阿拉丁·穆罕默德继续对外扩张。1206 年，打败廓尔王朝，夺得巴里黑、也里等地，迫使廓尔王朝臣服。1209 年，他将西辽催贡使杀死，宣布独立。同年，他率军进入西辽属境，占领布哈拉，进攻撒马尔罕。西黑汗王朝斡思蛮汗叛西辽依附阿拉丁·穆罕默德。1210 年，阿拉丁·穆罕默德战胜西辽，夺得讹答剌、讹迹邗等城。1212 年，他攻杀斡思蛮，灭掉西黑汗王朝。至此，阿拉丁·穆罕默德被称为第二个亚历山大大帝，甚至企图挥师东进，征服中国，创建一个前所未有的世界大帝国。但是，强大的成吉思汗的蒙古汗国已崛起于东方。1219年秋，成吉思汗借口派往花拉子模国的蒙古商队被杀害、使臣受辱，亲率大军西征。花拉子模国军队庞大，达 40 万，远远超过成吉思汗所统率的 15 万人左右的军队，但阿拉丁·穆罕默德与突厥康里军事贵族有矛盾，不敢把较多的军队交给大将，集中兵力与成吉思汗决战。他摒弃臣下所提出的集中大军于锡尔河畔，以逸待劳，一举击溃蒙古军的积极建议，将大部分军队分散到

各个城堡，分兵把守，亲自统率11万军队坐镇新京撒马尔罕，企图坚壁清野，长期坚守各城，使蒙古军久攻不克，粮草用尽，无法继续作战而溃退。但蒙古军以凌厉的攻势在数月间攻克许多城市堡塞，逐渐从几方面向撒马尔罕包围过来。1220年春，阿拉丁·穆罕默德带领数万军队从撒马尔罕退驻阿姆河南岸，企图守住阿姆河一线。但他和康里将领们的矛盾使他无法组织力量抵御蒙古军。在军事失利的形势下，康里诸将已不服从他的调遣，并随时想把他除掉。阿拉丁·穆罕默德被迫从阿姆河南岸逃退，辗转逃至里海的一个小岛上，1220年12月病死。

（余大钧）

Alafate

**阿拉法特** （Yasser Arafat, 1929～ ）

巴勒斯坦解放组织执行委员会主席，巴勒斯坦革命武装力量总指挥，巴勒斯坦民族解放运动（简称法塔赫）中央委员会主席，巴勒斯坦国总统。生于耶路撒冷。本名穆罕默德·阿贝德·阿鲁夫·阿拉法特。1950年入开罗大学工学院读书，积极从事学生运动。1952年当选为埃及巴勒斯坦学生联合会主席。开罗大学毕业后，进埃及军事学院学习，授衔中尉。1956年在塞得港参加抗击英法联军，成为爆破专家。后到科威特任公共工程部门的工程师，并秘密筹建“法塔赫”。1959年10月，“法塔赫”正式成立。1965年1月，领导游击队在巴勒斯坦北部首次发动反对以色列的武装斗争。1969年2月起任巴解组织执行委员会主席。1974年起任巴勒斯坦革命武装力量总指挥。同年11月率巴解组织代表团出席第29届联合国大会，参加关于巴勒斯坦问题的讨论。1980年5月，在“法塔赫”第4次代表大会上重新当选为“法塔赫”中央委员会主席兼“暴风”部队总司令。除坚持武装斗争外，他还领导巴解组织积极开展政治和外交活动，为恢复巴勒斯坦人民的合法民族权利而奋斗。曾多次访问中国。 （顾巧巧）

Alagan Wangchao

**阿拉干王朝** （Arakan dynasty） 缅甸阿拉干人（亦称若开人）建立的封建王朝。统治缅甸西南沿海一带。1433年由国王那罗弥迦罗建立，共历48代王。阿拉干历史悠久，其建国年代可以追溯到公元以前。公元11世纪初，缅王阿奴律陀统一缅甸时，阿拉干北部曾一度臣服蒲甘王朝，1287年蒲甘王朝灭亡后独立。1404年，那罗弥迦罗被缅甸人所逐，流亡到孟加拉，后借助孟加拉国王高尔的军队，得以回国，1433年在谬汉（亦译末罗汉）建阿拉干王朝。翌年那罗弥迦罗逝世，其弟阿里汉继位后，并吞南部山多威和北部的罗牟，统一了阿拉干。阿里汉之子婆修骠又于1459年占领吉大港。此后数百年，阿拉干和孟加拉关系密切。当阿拉干王朝强盛时，其王曾受“十二个孟加拉市镇”的朝贡。1532年后，阿拉干滨海一带常受葡萄牙人的骚扰。国王明平曾于1544～1546年抵御缅王莽瑞体的进犯，使阿拉干免受缅军的蹂躏。阿拉干人善于航海，吉大港一带的阿拉干水手举世闻名。葡萄牙海盗利用其航海技术与之联合，使阿拉干势力大增。1550～1666年间为阿拉干历史上的极盛时期。国王明耶娑基执政时（1593～1612），曾应东吁王之邀，派葡人勃利多（亦译菲利浦·德·布里托）率葡萄牙雇佣军于1595年同东吁王朝联合进攻白古。侵占沙廉。勃利多在沙廉无恶不作。1613年勃利多被缅王阿那毕隆所杀。1785年，缅王孟云应阿拉干诸大臣的请求，正式把阿拉干并入缅甸版图。英国侵占孟加拉后，于1824年发动第一次侵缅战争，迫使缅甸割让阿拉干给英国，使它最先沦为英国的殖民地（见英缅战争）。 （陈 炎）

Alagong Wangguo

**阿拉贡王国** （Kingdom of Aragon） 11～15世纪时伊比利亚半岛东北部阿拉贡地区的封建王国。1035年建立，因阿拉贡河而得名。9世纪，当地居民驱逐阿拉伯人，建立阿拉贡王国。925年并入纳瓦尔王国。1035年纳瓦尔王国国王桑乔三世死后，拉米罗获得阿拉贡，成为独立王国，称拉米罗一世。1035～1063年在位期间，王国开始兴盛和向外扩张。1063年桑乔五世·拉米雷斯继承王位。1104年阿方索一世当政，王国疆界向南扩展，直达西班牙南部的格拉纳达。

1134年阿方索一世去世，其弟拉米罗二世继位，1137年拉米罗二世将其女儿与巴塞罗那伯爵拉蒙·贝伦格尔四世联姻。这一联姻使阿拉贡同加泰罗尼亚合并。1150年，拉蒙·贝伦格尔四世成为阿拉贡王国国王。至1196年佩德罗二世继位，佩德罗二世死后，其子海梅一世继位。1229年海梅一世开始向马约尔岛进军。此后，又征服了巴伦西亚。海梅一世在西班牙收复失地运动中起过重要作用。1276年海梅一世之子佩德罗三世继位后征服了西西里与撒丁岛，使阿拉贡王国成为地中海的强国。到佩德罗四世时，阿拉贡王国占领了雅典公国。1416～1458年阿方索五世在位时，阿拉贡王国征服了那不勒斯，王国的版图扩大到意大利半岛。1458年，阿方索五世去世，其家族内部进行了长期争夺王位的战争。1469年王子斐迪南二世同卡斯蒂利亚王国王位继承人伊莎贝拉一世结婚。1479年阿拉贡王国同卡斯蒂利亚王国合并，为西班牙成为一个统一的国家奠定了基础。 （游长江）

Alalike

**阿拉里克** （Alaric, 370～410） 见西哥特王国。

Alaiman Zhanyi

**阿莱曼战役** （Battles of el-Alemein） 见第二次世界大战。

Aleiwaluo

**阿雷瓦洛,J.J.** (Juan José Arévalo,1904～ ) 危地马拉总统(1945～1951)。1904年生于危地马拉。早年留学阿根廷，获哲学与教育学博士学位。回国任职于教育部。后因不满J.乌维科的独裁统治，侨居阿根廷，任教于图库曼大学。1944年，在乌维科和F.庞塞被推翻后回国，12月当选为总统。

阿雷瓦洛参与制定1945年宪法，并依据宪法实行改革。大力兴办学校、医院，建立社会保险制度，鼓励发展工业。1947年颁布危地马拉的第一部劳动法，规定工人有组织工会与罢工的权利，雇主无理解雇工人须付解雇费，设立劳动法院审理劳资纠纷。1948年颁布石油保护法。1951年卸任。

阿雷瓦洛的改革，遭到国内反动派和以联合果品公司为代表的美国垄断资本集团的强烈反对。在其执政期间，被粉碎或揭露的反政府叛乱和阴谋达30多次。1954年，阿雷瓦洛侨居墨西哥。1970～1972年任危地马拉驻法国大使。 (朱理胜)

Aliyasi Sangqiesi

**阿里亚斯·桑切斯,O.** (Oscar Arias Sánchez, 1940～ ) 哥斯达黎加共和国总统。1941年生于埃莱迪亚省一个咖啡种植园主家庭。曾在美国和哥斯达黎加大学攻读法学和经济学，获博士学位。后任哥斯达黎加大学政治学院教授。70年代曾任总统经济顾问、中央银行副行长、国家计划和经济政策部部长、民族解放党国际书记等职，1978年当选议员，1979年任民族解放党总书记。1985年被提名为民族解放党总统候选人，1986年2月在大选中获胜，5月就任总统。执政后努力实现其在竞选中提出的两项颇得人心的计划，即为哥斯达黎加人民建造8万套住房和尽快实现中美洲和平。1987年2月8日，邀请洪都拉斯、危地马拉和萨尔瓦多总统举行会议，磋商中美洲和平问题。提出反对外国干涉，中美洲国家实现民族和解的和平方案。同年7月中美洲五国总统共同签署中美洲和平协议。随后尼加拉瓜、萨尔瓦多和危地马拉政府先后与反政府武装开始对话。为表彰阿里亚斯·桑切斯为中美洲和平所作的努力，挪威诺贝尔和平奖评选委员会授予他1987年诺贝尔和平奖。

(萨 那)

Aliya

**阿利雅,R.** (Ramiz Alia,1925～ ) 见阿尔巴尼亚劳动党。

Aliande Gesensi

**阿连德·戈森斯,S.** (Salvador Allend Gossens' 1908～1973) 智利社会党领袖，国家总统(1970～1973)。1908年7月26日生于瓦尔帕莱索一个中产阶级家庭。早年曾参加学生运动。1932年获医学博士学位。1933年参与创建智利社会党，1943年起先后担任该党总书记和主席。1939～1942年任人民阵线政府卫生部部长。1937～1945年任众议员。1945年起4次当选参议员，曾任参议院副议长、议长。1958和1964年，两度作为由社会党、共产党等组成的人民行动阵线候选人竞选总统，均失败。1970年作为人民团结阵线候选人当选总统。

阿连德·戈森斯青年时代受到社会主义和自由、平等、博爱等思想影响，在长期政治活动中，逐渐形成比较明确的反对帝国主义和维护民族独立的思想，并表示接受马克思主义。他认为，革命斗争可能以游击中心形式出现，也可能以城市起义形式出现；可能是人民战争，也可能是议会选举。他执政后，提出要在智利走出一条通过选举方式建立社会主义社会的新路，并认为政府一旦控制铜矿、硝石、钢铁等基本财富，实行土改和大部分国民生产集体化，就有了真正的政权。他执政期间实行一系列重大经济和社会改革：由国家控制金融企业和对外贸易；将铜矿等基本财富和较大的工商垄断企业收归国有；征用大庄园土地，创办合作社和国营农场；支持工人参加企业管理，大幅度增加职工工资；扩大社会保险，增建住宅，降低房租，为工、农子女上学提供多种便利。阿连德·戈森斯政府维护国家主权和民族独立；反对帝国主义、殖民主义和种族歧视，主张裁军和禁止核武器；加强同第三世界国家的团结；同中国正式建立外交关系。由于没有掌握军队等重要国家机器，以及某些政策失误等原因，他执政两年后，智利经济形势恶化，政局动荡。1973年9月11日，军人发动政变，推翻人民团结阵线政府。同日，阿连德·戈森斯在与政变部队战斗中以身殉职。 (苏振兴)

Aluoyue De'erli'ao

**阿罗约·德尔里奥,C.A.** (Carlos Alberto Arroyo del Río,1893～1969) 厄瓜多尔总统(1940～1944)。1893年11月27日生于瓜亚基尔。1914年当律师，1916年当选为众议员，1924年当选为参议员。曾任瓜亚基尔大学校长。1939年11月A.莫斯克拉·纳瓦埃斯总统病故，由当时任参议院议长的阿罗约·德尔里奥担任临时总统。1940年1月作为自由党候选人当选总统。翌年厄瓜多尔和秘鲁发生边界武装冲突，结果败北，丧失了20多万平方公里领土。第二次世界大战期间，阿罗约·德尔里奥政府宣布与轴心国断交。此时厄瓜多尔的经济取得一定发展。但是，由于在厄、秘边界冲突中的失败，以及阿罗约·德尔里奥政府推行对外投靠美国、对内压制人民的政策，因而引起人民极大不满。1944年5月28日人民发动起义，阿罗约·德尔里奥被迫辞职(见厄瓜多尔人民起义)。1969年10月31日去世。

(徐世澄)

Amaduo'er Geleiluo

**阿马多尔·格雷罗，M.** (Manuel Amador Guerrero, 1833～1909) 巴拿马共和国第一任总统(1904～1908)。1833年生于哥伦比亚的卡塔赫纳城。年轻时曾学医，后长期在巴拿马当医生。1888年任哥伦比亚共和国巴拿马州州长。1903年在巴拿马组织分离主义运动，同年9月前往纽约，和美国官方及法国新巴拿马运河公司的代理人P.布诺-瓦里拉共同策划巴拿马脱离哥伦比亚，使巴拿马于1903年11月3日独立。11月4日就任临时总统。任命布诺-瓦里拉为驻美国公使，与美国政府签订关于巴拿马运河的不平等条约(见《美巴条约》)。1904年巴拿马第一部宪法通过，正式就任总统，任职到1908年，1909年5月2日逝世。 (苏振兴)

Aman lishi

**阿曼历史** (history of Oman) 阿曼原名马斯喀特苏丹国。1970年8月改名为阿曼苏丹国(简称阿曼)。4 000多年前被两河流域的苏美尔人称为马干国。位于阿拉伯半岛东南部，扼波斯湾通往印度洋的门户。面积30万平方公里，人口150万(1984)。居民绝大部分是阿拉伯人，信奉伊斯兰教，其中90%以上属易巴德派。官方语言为阿拉伯语，通用英语。首都马斯喀特。

阿曼是一个历史悠久的国家。自古以来，阿曼人就以造船和航海著称。公元前2世纪阿拉伯半岛的内志和也门一带的部落迁居到阿曼和今阿拉伯联合酋长国一带，带来了游牧业，并进一步发展了海上贸易。阿拉伯人以部落为基本社会单位，发展了奴隶制，但仍保留着原始氏族社会残余。阿曼是最早信仰伊斯兰教的地区之一，公元7世纪成为阿拉伯帝国的一部分。在倭马亚王朝统治时期(661～750)，哈里发职位由选任制改为世袭制，但穆斯林公社传统和哈里发选任制在阿曼仍有广泛影响，并于公元8世纪产生了反对世袭制的易巴德教派。易巴德教派在阿拔斯王朝的哈里发政权下争得了自治，于754年选出第一任教长。这标志着阿曼教长国的诞生。10世纪初，卡尔马特教派的信徒在波斯湾西岸建立了一个独立国家，范围包括今阿拉伯联合酋长国的大部分地区。7～15世纪阿曼经商范围远至中国和非洲。16世纪初葡萄牙人入侵阿曼教长国。1650年阿拉伯人推翻葡萄牙人的统治，建立雅里巴王朝(1650～1749)。18世纪初，雅里巴王朝最盛时期势力曾达到东非沿海、桑给巴尔和伊朗的沿海城镇等地。18世纪中叶波斯人侵入，但不久被赶走。

1749年艾哈迈德·本·赛义德建立赛义德家族统治。1792年该家族的苏尔坦·本·艾哈迈德教长(1792～1804在位)因得不到阿曼内地各部落的支持，把驻地从鲁斯塔克迁往马斯喀特。他自称苏丹，创立马斯喀特苏丹国，在政治上依靠英国。阿曼内地各部落拒绝马斯喀特苏丹的统治，遴选自己的教长作为统治者。19世纪初英国迫使马斯喀特苏丹接受奴役性条约，规定苏丹不得把自己的领土出卖、抵押、割让给第三者。1828年马斯喀特苏丹赛义德·伊本·苏尔坦第一次访问非洲的桑给巴尔。此后他加强了对东非海岸的控制，并成为桑给巴尔的统治者。至19世纪中叶，阿曼地区已经形成马斯喀特苏丹国、阿曼教长国和阿曼海岸诸酋长国(即"特鲁西尔阿曼"，后成为阿拉伯联合酋长国)三部分；桑给巴尔则在英国代表的仲裁下另立桑给巴尔苏丹国。1913年阿曼内地部落在教长塞利姆·本·拉希德·哈鲁斯领导下举行起义，并取得胜利。马斯喀特苏丹被迫求和。经过长时期谈判，1920年9月25日英国和马斯喀特苏丹国与阿曼教长国在马斯喀特附近的小镇西卜签订了和约，即《西卜条约》，承认阿曼教长国独立。

1949年在阿曼同沙特阿拉伯及今阿拉伯联合酋长国接壤地区的布赖米绿洲发现石油，英国同马斯喀特苏丹签订了"租让合同"，合同将勘探和开采石油的范围扩大到阿曼教长国，因而遭到阿曼人民强烈反对。1957～1960年教长加利卜·本·阿里领导阿曼人民发动反英武装斗争失败，阿曼教长国被并入马斯喀特苏丹国(见阿曼人民反英起义)。苏丹赛义德·本·泰穆尔统治阿曼近40年，他实行封建专制和闭关自守政策，使阿曼长期处于贫困和愚昧之中。

阿曼苏丹卡布斯·本·赛义德

1970年7月23日卡布斯·本·赛义德废黜其父泰穆尔，登上王位。他根据阿曼国情采取了一系列发展经济的措施，取得了一些成就，人民生活水平有了很大提高。1970年国民生产总值仅3亿美元，人均收入约100美元。到1985年，国民生产总值已达95亿美元，1984年人均收入6 000美元。

阿曼对外奉行中立和不结盟政策，努力发展同阿拉伯国家及世界各国的友好关系。1978年5月25日，阿曼同中国建交。 (唐宝才)

Amannulahan

**阿曼努拉汗** (Amānollāh Khān, 1892～1960) 阿富汗国王(1919～1929)。1892年6月1日生。哈比布拉汗之子。阿曼努拉年青时同青年阿富汗派人士有过接触，同情该派的政治主张；1919年继位后，又受其岳父、著名报纸主编和民族主义者马赫迈德·塔尔齐的影响。1919年阿富汗最终取得完全独立，阿曼努拉汗着手进行改革并开展建设事业。他仿效土耳其政府组织形式，设立内阁和各部，以消除中央行政管理的混乱现象。他命令修筑连接印度及阿富汗南北之间的公路，营建新的首都和宫室，招聘外国军事专家和技术人员来阿富汗训练军队和修建工厂。但由于许多计划考虑不周，浪费资金，增加人民负担而成效不大。1923年，阿曼努拉汗下令给妇女以受教育的权利并保障妇女在家庭中享有一

定的平等权，这项命令引起伊斯兰教会中保守分子的不满，一些地区的部族人民受反动分子的挑唆起来叛乱，阿曼努拉汗被迫取消改革。

1927～1928 年 6 月，阿曼努拉汗访问西欧各国、苏联、土耳其和伊朗，后两个穆斯林国家经过改革后出现的新气象，给他以深刻的印象，加强了他再度推行改革的决心。他回国后不久又颁布一系列法令：实行政教分离，不分性别的强迫教育，增加税收，取消妇女必须戴面纱的规定。在改革中，阿曼努拉汗急于求成，不纳忠言、一意孤行。改革具有明显的局限性，即不改变专制独裁制度。加重赋税更引起人民的不满。改革也引起教会上层和部落酋长的强烈反对，在这些人的煽动下，不少地区又发生暴乱，以绰号为"水夫之子"的哈比布拉汗为首的叛乱分子进逼首都。阿曼努拉汗宣布退位，经印度流亡欧洲。1960 年 4 月 25 日去世。 （张家麟）

Aman Renmin Fan Ying Qiyi

**阿曼人民反英起义** （Oman People's Uprising of Resistance against Britain） 18 世纪末～19 世纪初，英国殖民势力侵入阿曼地区，迫使马斯喀特苏丹接受一系列丧权辱国的条约，因而激起阿曼人民不断进行反对英国及其附庸马斯喀特苏丹、争取民族独立的武装斗争。1913 年阿曼内地人民举行起义，经过顽强斗争，终于取得了胜利。1920 年英国被迫承认阿曼教长国独立。1955 年 12 月英国和马斯喀特苏丹国的军队背信弃义地侵入阿曼教长国，并占领其首都尼兹瓦。阿曼人民顽强地抵抗入侵者，但由于寡不敌众，抵抗力量边战边退，撤入哈贾尔山区。

1957 年 7 月阿曼教长加利卜·本·阿里领导人民发动反英武装斗争。抵抗运动的中心是艾赫达耳山（即绿山）地区。7 月21日阿曼民族抵抗运动部队收复首都尼兹瓦，马斯喀特苏丹请求英国援助。英国增派海军和陆军去阿曼，并使用喷气式飞机、火箭和化学武器等袭击教长国的居民点。当英军重新占领尼兹瓦和其他一些重要居民点之后，又集中两个师的兵力强攻艾赫达耳山区达三个月之久。阿曼人民抵抗力量打退了敌人多次进攻，给敌人以重创。1959 年初，英军又试图占领艾赫达耳山区。参加这次战役的有 1 万名英军，动用了坦克兵和炮兵，12 个英国空军大队在这个山区的农村投下了千余吨炸弹。在抵抗力量的坚决打击下，英军和马斯喀特苏丹国的军队伤亡惨重。阿曼人民的反英武装斗争，得到世界人民的支持。60 年代初，抵抗力量遭英军镇压，阿曼教长国被并入马斯喀特苏丹国。 （唐宝才）

Amulize Can'an

**阿姆利则惨案** （Massacre of Amritsar） 1919 年 4 月 13 日英国殖民当局屠杀印度阿姆利则群众的事件。1919 年 2 月 6 日，英印立法会议通过罗拉特法案。该法案规定警察可任意逮捕官方所怀疑的分子，不经公开审讯，可以长期监禁。印度人民完全失去政治自由，全国哗然，群起反对。旁遮普的反帝斗争尤为激烈。英国殖民当局一方面不准 M.K. 甘地到旁遮普宣传坚持真理运动，另一方面采用恐怖手段实行镇压。4 月 10 日凌晨，在阿姆利则市逮捕两名民族主义活动家。随后约有 3 万市民集会市政府门前，要求释放被捕者，遭到警察和骑兵的镇压。集会者奋起反抗，于傍晚占领火车站、电报局和电话局。当晚，英印军队的 R.E.H. 戴尔将军率领军队开进阿姆利则市，实行宵禁。

4 月 13 日，约 5 万人在阿姆利则市贾利安瓦拉巴格广场举行集会，抗议殖民当局专横暴虐，群众大会完全是和平性质的。有不少人还带着孩子来参加集会。下午 4 时，戴尔率领 149 名廓尔喀和锡克士兵前往广场。日落之前，他命令装甲车堵住广场狭窄的入口，自己带领 105 名士兵进入广场。5 时 15 分左右，戴尔下令向密集人群开枪。射击持续 10 分钟，发射子弹 1 650 发。关于死亡人数，说法不一。仅据英国官方公布的数字，死 379 人，伤 1 200 人。据收尸者估计，约有 500 具尸体。戴尔本人认为有 200～300 人被打死。

大屠杀不但没有慑服群众运动，反而激起印度人民更加激烈的反抗。阿姆利则惨案成为甘地于1920～1922 年发动全国性非暴力不合作运动的直接原因之一。英国内阁成立亨特委员会调查此事。结果戴尔受到英内阁的"赞扬"。但他却受到英国人民和反对党的谴责。

（文富德）

Anulütuo

**阿奴律陀** （Anawrahta, ?～1077） 缅甸蒲甘王朝的创建者（1044～1077 在位）。曾在叫栖（今译皎克西）和密铁拉境内兴修水利灌溉工程，扩大耕种面积，使农业有了很大发展。随着城乡人口的增加，又建立按人口比例抽丁的征兵制度，以扩大兵源。为加强边防，从八莫至东吁沿线建立 43 个前哨城堡，以防掸族的入侵。曾率军至南诏（今云南大理）求取佛牙，受到南诏王盛情接待，建立了友好关系，并获碧玉佛像而归。在归途中，接受缅甸北部掸族各土司的朝觐，娶孟拱土司之女修牟罗，以提高其在掸族中的威望。1057 年用武力征服下缅甸直通，俘获僧俗学者和各种工匠达 3 万人，用 32 头白象驮回三藏经及珍宝等战利品至蒲甘，促进了蒲甘的宗教、政治、经济、文化等的发展，也为统一缅甸奠定了基础。又聘高僧阿罗汉为国师，以上座部佛教（小乘佛教）取代落后的阿利教。从直通传入孟文字母后，缅甸始有文字。征服直通后，首先统一了整个下缅甸，后又征服阿拉干北部，完成了缅甸的第一次统一。

阿奴律陀广建佛塔，以兴建在蒲甘的瑞喜宫佛塔最著名。塔内珍藏从锡兰迎来的佛牙和圣物，工程浩大，直至他逝世时尚未竣工。1071 年应锡兰王之请，遣高僧多人携经典至锡兰讲经弘法。在远征波帝迦耶国时，又接受国王呈献的公主和许多工匠，可知其威信已超越缅甸国境。1077 年阿奴律陀去世。 （陈 炎）

Asandi Lianbang

**阿散蒂联邦** (Ashanti Confederacy) 17世纪末～19世纪末非洲加纳中南部的阿坎人王国。阿散蒂原为阿坎人的一个小邦——登基拉邦的藩属。17世纪末与邻近各部落组成联邦，建都库马西。奥塞·图图(约1697～1717在位)统治时，征服多马和塔福，打败登基拉，缴获了荷兰占领埃尔米纳堡租地契约，成为阿坎人的一个强国。奥塞·图图设置一个金凳子，作为民族意志和国王权威的象征。后来，阿散蒂联邦打败阿基姆邦，获得了阿克拉地区3个欧洲人堡垒的租地契约；兼并西弗维，改名阿哈佛；战胜塔基曼、加曼、班达、瓦索、达贡巴、阿辛等邦。

阿散蒂国王是联邦最高的阿曼汗(酋长)，是整个联邦的政治和精神领袖，但他只拥有库马西地区的土地和产权。各邦的阿曼汗参加阿散蒂联邦酋长议事会，是平等的一员，阿散蒂王无权处置他们的土地和财产。但他们要宣誓效忠，交纳贡赋，遵守贸易规章，战时要提供一支部队参战。

英国利用阿散蒂联邦的松散联合，挑拨阿坎人各邦同阿散蒂国王之间的矛盾，推行分而治之的殖民扩张政策。1805年，两名叛变的阿辛邦酋长逃往芳蒂邦避难。芳蒂邦依仗英国的庇护，拒绝阿散蒂的引渡要求，导致第一次阿散蒂战争的爆发。1806年5月在阿波拉镇，阿散蒂军击败英军支持的芳蒂军主力，英国人被迫交出了逃亡的阿辛酋长(其中一名逃跑)，承认整个芳蒂地区属阿散蒂联邦。

阿散蒂军队撤离后，1809年芳蒂宣布自立，派兵攻打阿克拉和埃尔米纳要塞。1811年和1814年阿散蒂王两次出兵平息沿海各邦的战乱，1816年芳蒂地区正式并入阿散蒂联邦。

1824年，英国总督C. 麦卡锡借口一名英国警察被杀，发动侵略战争。在邦萨索战役中，英军大败，麦卡锡负伤自杀。1826年在卡塔曼索战役中，阿散蒂军战败。1831年双方签订和约，规定芳蒂、阿辛、登基拉等邦解除对阿散蒂王的臣属义务，联邦由盛转衰。

1844年英国和黄金海岸沿海地区部落酋长签订保护条约，阿散蒂联邦失去它在沿海的大部分成员。1863年因英国拒不交还阿散蒂逃犯，战事再起。

1872年英国同阿散蒂联邦又爆发战争。1873年2月，阿散蒂军击败阿辛，3月打败芳蒂联军和英军。1874年2月，英军占领库马西，炸毁皇宫，烧毁市镇后撤出。3月14日签订福梅纳条约，英国强迫阿散蒂赔款5万盎司黄金，放弃登基拉、阿辛、阿基姆、阿丹西和埃尔米纳等。

福梅纳条约后，夸胡、加曼、塞弗威、班达诸邦相继宣布独立，阿散蒂国力日衰。1896年英军再度占领库马西，阿散蒂联邦的普列姆佩一世等被流放塞舌尔群岛。1900年，英国总督无理要求阿散蒂人交出金凳子，激起了雅·阿散蒂娃(?～约1921)领导的武装起义。起义遭到残酷镇压，领导人也被流放塞舌尔群岛。1902年1月1日，英国宣布阿散蒂为直辖殖民地。

1935年阿散蒂联邦恢复，普列姆佩二世(1892～1970)为王。但它不再是一个独立的国家，只是英属黄金海岸的一个行政区。 (艾周昌)

Asikuisi

**阿斯奎斯，H.H.** (Herbert Henry Asquith, 1852～1928) 英国首相(1908～1916)，英国自由党领袖。1852年9月12日生于约克郡莫利城。1863～1870年，先后就读于伦敦市立学校和牛津大学贝利奥尔学院。1876年取得律师资格。1886年被选为下院议员。1888年爱尔兰领袖C. S. 巴涅尔被控纵容政治杀人罪，阿斯奎斯为其辩护，蜚声政界。1892年，在W. E. 格莱斯顿内阁中任内政大臣。1895年为自由党领导人之一。1906年，在H. 坎普贝尔-班纳曼的自由党内阁中任财政大臣，1908年任首相。1909年，向议会提出增加海军军费和社会改革法案，遭到上院否决。1910年，提出限制上院权力议案，1911年8月终为上下两院通过，结束几百年来贵族院的否决权(见英国君主立宪制)。第一次世界大战爆发后，直到德军入侵比利时他才迟迟宣布参战。1915年5月，阿斯奎斯容纳保守党人、工党人士组成联合内阁。战事失利，受到各派谴责，1916年12月被迫辞职。继续担任自由党领袖到1926年。但从未再任政府职务，1925年被封为牛津和阿斯奎斯伯爵。晚年从事写作。1928年2月15日，逝世于萨顿-科特尼，葬于当地教区教堂墓地。

著有《战争的起源》(1923)、《议会五十年》(1926)、《回忆与感想》(1928)。 (王荣堂)

Asitelahan Hanguo

**阿斯特拉罕汗国** (Астраханское ханство) 15世纪中叶蒙古封建主建立的国家，原为金帐汗国属地。约于1459年独立。定都于阿斯特拉罕城，疆域包括伏尔加河下游及南高加索草原地带，北邻喀山汗国，西接克里木汗国，东与诺盖汗国为界。居民主要从事牧业、渔业，农业也占有一定的比例。手工业较发达，毛皮、制革等享有盛名。地处交通枢纽，通过陆路和水路可联接高加索、黑海与里海，内外贸易颇为发达。以汗为首的

大封建主、大僧侣控制国家政权和经济命脉，广大平民和农奴遭受残酷的封建剥削。汗国内讧不已，削弱了国家的实力。汗国先后依附于诺盖汗国和克里木汗国。1551年俄国趁汗国内部混乱之机，强迫它向俄国纳贡称臣。1554年伊凡四世派3万俄军进攻阿斯特拉罕汗国，推翻了雅姆古尔切伊汗，扶持捷尔维什·阿里上台，汗国变为俄国的属国。1556年伊凡四世派兵驱逐阿里汗，正式吞并阿斯特拉罕汗国。（徐景学）

Atawa'erpa

**阿塔瓦尔帕** （Atahuallpa，约1502～1533） 古代印加帝国末代统治者（1532～1533在位），印加王瓦伊纳·卡帕克之子。1525年瓦伊纳·卡帕克临死前，把基多分给阿塔瓦尔帕统治，其余领土分给另一个儿子瓦斯卡尔。1530年，兄弟之间发生争夺印加王位的斗争。阿塔瓦尔帕依仗基多部落的支持发动内战，1532年战胜瓦斯卡尔，夺取了王位。1532年11月，西班牙殖民征服者F.皮萨罗乘机率领远征队南下，占领印加帝国北部重镇卡哈马卡。皮萨罗派人要求与阿塔瓦尔帕会晤。阿塔瓦尔帕当时虽有4万军队，但由于麻痹轻敌，只带了一些非武装的随从去会晤。皮萨罗按原定阴谋，先让一位天主教神甫向阿塔瓦尔帕说教，要他接受洗礼信奉天主教，并服从督军（指皮萨罗），否则就要遭到残酷的镇压。阿塔瓦尔帕拒绝了侵略者的无理要求，于是遭到皮萨罗事前布置好的袭击而被捕。阿塔瓦尔帕被捕后，皮萨罗向他勒索巨额赎金。印第安人为了营救自己的国王，夜以继日地把金银财宝送到卡哈马卡，但皮萨罗却借口阿塔瓦尔帕谋害兄弟，篡夺王位，于1533年8月把他处死。（叶维钧）

Atila

**阿提拉** （Attila，约406～453） 见匈奴人。

Atuyi

**阿图依** （Hatwy，?～1512/1515） 印第安人反抗西班牙殖民侵略的先驱。原为海地瓜哈瓦印第安人酋长。1496年西班牙殖民者入侵海地后，他率众反抗入侵者的暴虐统治，后撤离该岛在古巴登陆，并在托阿河入海口处建立一村庄。1511年，西班牙殖民者D.贝拉斯克斯·德·奎利亚尔入侵古巴后，阿图依被当地印第安人推举为领袖，率众同入侵者开展英勇斗争，屡创敌军。1512年（一说1515）在战斗中被俘。刑场上，他视死如归。西班牙神甫诱劝他皈依天主，死后可升入天堂。阿图依轻蔑地回答说："有西班牙人的天堂我不去。"遂被西班牙殖民者野蛮地烧死。（张 凯）

Awa Wangchao

**阿瓦王朝** （Ava dynasty） 缅甸分裂时期的封建割据王朝。由夺取蒲甘政权的掸族三兄弟的后裔他拖弥婆耶于1364年在阿瓦城（今曼德勒附近）建立，故名。共历19代王。统治着缅甸北部（上缅甸），与白古王朝南北对峙。有人认为阿瓦王朝为缅人所建。阿瓦王朝在国王明吉斯伐修寄执政时（1368～1401），巩固了上缅甸的统一，促使掸族、缅族一起兴修了皎克西齐道坝和密铁拉湖等水利工程，农业有所发展，国力日增，连阿拉干也一度成为其附庸。1371年与白古王朝国王频耶宇结为联盟，但是这个联盟只保持了15年。由于孟族统治集团之间有矛盾，在渺略的孟族封建主劳骠竟要求阿瓦王进攻白古王罗娑陀利，于是爆发了战争（史称四十年战争）。1425年双方联姻结盟后，这场战争始告结束。在战争期间，掸族大批南迁至人口稀少、土地肥沃的下缅甸。

阿瓦王朝同中国关系密切，早在掸族三兄弟篡夺蒲甘政权时，蒲甘遗族就向元朝求援。元军曾于1300年兵围三兄弟占领的木连城（缅名敏生）。后元军见大势已去，无意再战，并在皎克西助缅人兴修水利，挖掘顶兑运河，而后撤兵回国。明洪武十六年（1383），阿瓦王派板南速勒首访中国。翌年又遣使访问，明廷授阿瓦王为"缅中宣慰使"。1396年明廷派钱古训、李思聪至云南麓川，调停阿瓦与麓川之间的纠纷，使双方罢兵和好。1406年又派张洪使缅甸调停阿瓦与孟养之间的纠纷。钱古训写的《百夷传》和张洪写的《使缅录》等书，均为珍贵史料，对研究明代的中缅关系有很大价值。1414和1433年明廷又两次遣使至阿瓦，调解阿瓦和木邦的冲突。

阿瓦王朝由于长期战争，国力消耗殆尽，农田荒芜，人民迫于饥馑、战祸，纷纷向东吁逃荒和避难。北方的木邦和孟养等土司就乘机发展自己的势力。1527年孟养土司思伦联合木邦攻占阿瓦城，杀阿瓦王莽纪岁（即瑞难乔信），立自己的儿子思洪发为阿瓦国王。此后，残杀缅族僧侣，毁坏佛塔，焚烧佛经。这些暴行，激起了缅族人民的强烈愤慨。1542年东吁王朝进军卑谬。思洪发在卑谬惨败后，就一蹶不振，各地缅族人民纷纷起义。1543年思洪发被缅臣明吉耶襄所杀。1555年，阿瓦王朝为东吁王朝所灭。（陈 炎）

Ayakuqiao Zhanyi

**阿亚库乔战役** （Battle of Ayacucho） 19世纪初拉丁美洲独立战争的最后一次决定性战役。1824年7月，由S.玻利瓦尔统率的哥伦比亚和秘鲁联军，在

胡宁战役中击溃西班牙保皇军后，秘鲁总督J. de拉塞尔纳·伊·伊诺霍萨率领的殖民军主力集结在秘鲁中南部高原山区，准备同爱国联军决战。12月9日，由玻利瓦尔的部将A. J. de苏克雷将军统率爱国联军6 000多人(其中包括4 500名哥伦比亚人、1 200名秘鲁人、700名阿根廷人和智利人）在高原区的阿亚库乔山地同西班牙殖民军相遇，并展开一场大战。苏克雷的军队集结在山坡西部，由J. 坎特拉克指挥的殖民军9 300多人，占据东侧山头。上午11时，殖民军开始发动进攻，其左翼向爱国军冲击，随后殖民军的右翼也出击，冲下山来。苏克雷命令步兵迎战冲下山来的敌人，并乘敌中路空虚，指挥手持长矛的骑兵冲入敌阵，将敌军分割开；然后另一队骑兵直冲敌军指挥中心。殖民军指挥失灵，乱了阵线，遭到惨败，死伤2 000多人，被俘近3 000人，其中包括总督拉塞尔纳、总指挥坎特拉克和4名元帅、10名将军、数百名校尉级军官及2 000多士兵。其余敌军溃散逃遁。爱国军以少胜多，歼灭了西班牙军主力。次日，拉塞尔纳在投降书上签字，承认秘鲁独立。（萨 那）

Ayoubu Han

**阿尤布·汗，M.** （Mohammad Ayub Khan, 1907～1974） 巴基斯坦总统(1958～1969)。1907年5月14日生于西北边境省。曾就读于阿利加尔穆斯林大学和英国桑赫斯特皇家军事学院。1928年起在英属印度军队中任军官。第二次世界大战中率第十四旁遮普联队在缅甸对日作战。

巴基斯坦独立后，历任旅长、师长和陆军副总司令，1951年任陆军总司令。1954～1955年兼任国防部长。1958年10月7日发动政变，宣布实行“军法统治”。I. 米尔扎总统罢免总理，废除宪法，同年10月27日阿尤布·汗迫使米尔扎辞职后，出任总统兼国防部长、武装部队最高统帅和军法管制首席执行官。1959年晋升为元帅。1960和1965年两度当选为总统。1960年曾实行“基本民主”体制。同年9月19日与印度总理J.尼赫鲁就共同使用印度河河水问题在卡拉奇签署印度河河水条约。1962年6月7日军事管制内阁辞职后，宣布恢复宪制政府。同年7月签署允许重新成立政党的法令。1963年12月当选为巴基斯坦穆斯林联盟(大会派)主席。1964年8月同克什米尔领导人谢赫·阿卜杜拉就克什米尔前途问题进行磋商。同年10月12日在卡拉奇会晤印度总理L.B.夏斯特里，双方同意为谋求进一步的相互了解而努力。1965年4月访苏，签订了关于贷款、贸易和文化交流的三项协定。同年12月访美。1966年1月在苏联塔什干与夏斯特里签署《塔什干宣言》（见塔什干会议）。1969年2月21日宣称不赞成重新进行大选，引起广泛的学潮与罢工。同年3月25日迫于国内形势，宣布把政权移交给陆军总司令叶海亚·汗。

阿尤布·汗参加公民投票

任内曾实行农业改革，颁布西巴土改条例，规定土地最高限额，征收超过限额的土地以出租或出售给农民，并规定保障佃农合法权益，严禁夺佃、增加地租和非法勒索。阿尤布·汗为发展工业生产也做了一定努力，外国在巴投资受到鼓励。任内执行了以“双边对等主义”为基础的外交政策。著有《走向新巴基斯坦》和自传体的《要朋友，不要主人》等。（韩兴华）

Ayutuoye Wangchao

**阿瑜陀耶王朝** （Ayutthaya dynasty） 泰国古代以阿瑜陀耶城(今曼谷北，意为“不可战胜之城”)为首都建立的王朝。华侨习惯称阿瑜陀耶城为大城，故阿瑜陀耶王朝又叫大城王朝。1350年建立，1767年被缅甸灭亡，历时417年，传35位国王。在阿瑜陀耶王朝最强盛时期，其统治势力北达兰那泰王国，南至马来半岛的六坤，东面曾扩张到老挝的琅勃拉邦，西抵丹那沙林。

阿瑜陀耶王朝的创始者乌通王(拉玛蒂菩提)原为罗斛国国王。因瘟疫流行，乌通王于1350年率众迁都阿瑜陀耶，建立阿瑜陀耶王朝。

*王朝初期与中期* 阿瑜陀耶王朝建立之初，基本上承袭了素可泰王朝的政治体制，军务和民政不分，中央权力分散。戴莱洛迦纳统治时期进行了行政制度的改革：设文、武沙木罕分管全国的民政和军务；民政方面设内务、宫务、财务、田务四个部；实行按爵位等级授田的“萨克迪纳制”。从而加强了中央集权，奠定了暹罗封建社会的统治基础。

阿瑜陀耶王朝中期，暹罗成为中南半岛上的一个强国。为了和缅甸争夺这一地区的霸权，从1538年起泰缅之间进行了长期的战争(见泰缅战争)。1569年阿瑜陀耶城第一次被缅军攻陷，暹罗沦为缅甸属国达15年之久。1584年纳黎宣宣布摆脱缅甸的统治而独立，带领暹罗军民再次与缅甸较量，并于1595年打到缅甸的首都勃固，使暹罗转败为胜。

继纳黎宣大帝之后的厄迦陀沙律王统治时期(1605～1610)、嵩贪王统治时期(1612～1628)、巴塞通王统治时期（1629～1656）和纳雷王统治时期（1656～1688)，阿瑜陀耶王朝曾一度中兴。由于没有对外战争，社会生产得到恢复和发展，文化艺术出现了兴旺繁荣的景象。

阿瑜陀耶王朝中期，对兰甘亨于1292年创制的泰文字母进行了改革，使其便于书写，称为简体泰文。用纸

逐渐取代了传统的贝叶。文学作品除了王朝初期流传下来的乌通王的《饮水誓盟诗》和戴莱洛迦纳的《律诗集》之外，嵩贪王时期又出现了以宗教为题材的长诗《第十世菩萨的诞生》。纳雷王时期诗歌创作中客龙体、缠体、嘎柏体等形式趋于成熟，作品数量之多，题材之广，为前代所未有，被誉为泰国诗歌的黄金时代。

为宗教服务的寺院建筑也很发达，帕希讪派寺是当时阿瑜陀耶城中最宏伟的一座寺院，充分表现了泰国建筑艺术的特色。1490 年后又相继在该寺修了三座佛塔，用来盛放戴莱洛迦纳等三位国王的骨灰。这三座佛塔至今依然保存完好。

*王朝的末期* 16 世纪以后，西方殖民主义势力逐渐渗入暹罗。1516 年葡萄牙和阿瑜陀耶王朝签订了第一个条约，规定葡萄牙人可以在阿瑜陀耶城、丹那沙林、墨吉、北大年、六坤等地居住、经商和传教。1598 年西班牙和暹罗签订通商条约。1612 年英国被允许在北大年开设商馆。1617 年荷暹签订通商条约。特别是在纳雷王统治时期，希腊人 C. 华尔康担负了阿瑜陀耶王朝的外贸总监和财政大臣的重要职务，他利用职权，与法国殖民主义者勾结，使法国军队进驻暹罗，取得了对曼谷和墨吉的控制权。西方殖民主义势力的入侵，激起了暹罗人民的愤慨。1688 年 3 月他们在帕碧罗阇的领导下，乘纳雷王病危之际，处死华尔康，将法国殖民军赶出暹罗，取得抗击西方侵略的第一次重大胜利。

阿瑜陀耶王朝末期，暹罗的商品经济有很大的发展，对外贸易十分活跃，几乎每年都要派船来中国进行朝贡式贸易，有时一年多达数次。清康熙六十一年(1722)后，中暹大米贸易兴起，许多华人移居暹罗，在阿瑜陀耶城形成一个华人居住区。华人对暹罗的商业和航海作出了突出的贡献。阿瑜陀耶王朝曾借助华人的航海技术和人力，积极发展和日本、菲律宾的远航贸易。

随着商品经济的发展，社会财富日益集中在少数人手中，贫富分化加剧，阶级矛盾尖锐，终于酿成 1690、1691、1699 年华富里、六坤、呵叻等地的人民大起义。虽然这些起义相继被镇压，但阿瑜陀耶王朝的统治也摇摇欲坠。统治阶级内部为争夺王位，多次发生内讧和残杀，更加削弱了暹罗的国力。1758 年 4 月，阿瑜陀耶王朝第 32 代国王武仑阁病逝后，短短 3 个月内便更换了三个君主，给缅甸的入侵带来可乘之机。

1766 年，缅王孟驳的军队再次陈兵阿瑜陀耶城下，将该城围困了 14 个月后，终于在 1767 年 4 月 7 日将阿瑜陀耶城攻破。暹王阿迦达身亡，金银财宝被掠一空，3 万居民沦为战俘，维持了 400 余年的阿瑜陀耶王朝遂告结束。 （段立生）

Ayuwang

**阿育王** （Aśoka，?～公元前 238 或前 232） 古代印度孔雀王朝国王(公元前265～前 238，或前 273～前 232)。亦称无忧王。为频头娑罗王之子，18 岁时，被任命为阿般提省总督。后王国西北部重镇呾叉始罗城叛乱，他又被派为该地总督，前往镇压。呾叉始罗城闻风归顺，从此阿育王初露头角。约公元前 273 年频头娑罗逝世，阿育王在大臣成护帮助下，与其兄修私摩争夺王位取胜。约公元前 269 年，阿育王举行正式登极典礼。阿育王即位后，继承旃陀罗笈多的事业继续向外扩张。他曾征服过湿婆萨国。但在其铭文中只提到向羯陵伽的大规模远征。羯陵伽位于孟加拉湾沿岸，是南印度的一个强国，约公元前 262 年，阿育王开始大举进犯羯陵伽。在他的第 13 号铭文敕令中说："当慈颜的、诸神所宠爱的国王登极后 8 年，羯陵伽国被他征服；有 15 万人从那里被虏走，有 10 万人在那里被杀，还有几倍于这样多的死者。"羯陵伽被征服后，由王室充任的总督统治，驻托萨利，至此孔雀王朝的领土又进一步扩大。阿育王时的疆域，在古代印度史上是空前的，是孔雀王朝的极盛时代。

征服羯陵伽的战争对阿育王本人及其内外政策产生深远的影响。正如在他的第 4 号敕令中所说的，"战鼓的响声"沉寂了，代替它的是"法的声音"。阿育王所宣扬的"法"，即道德生活的基本原则和实践，以此实行精神统治。阿育王笃信佛教，大力宣扬佛法。据佛教文献记载，在他即位的第 17 年，在华氏城举行第 3 次佛教结集。以后他向国内的边陲和周邻诸国派出许多传教使团，以广布佛教。经阿育王的宣扬和传播，佛教不仅在国内大张，而且广为传播于国外，开始成为世界性的宗教。据传说，阿育王在位期间，曾建造 8.4 万座佛塔。他的敕令和教谕刻写在摩崖和石柱上(参见彩图插页 第 14 页)，分布全国各地。这些铭文为研究当时印度的历史提供了重要的资料。 （崔连仲）

Azlteke wenming

**阿兹特克文明** （Aztec civilization） 中美洲古代印第安人文明。因阿兹特克印第安人而得名。主要分布在墨西哥中部和南部。形成于 14 世纪初，1521 年为西班牙人所毁灭。对其研究始于 18 世纪末，20 世纪后重点发掘了首都特诺奇蒂特兰城的遗址，对这一文明的文化、艺术、宗教等有了较多的了解。

*发展简史* 阿兹特克人又名墨西卡人、特诺奇人，属纳瓦语系。约 12 世纪末从北部进入墨西哥中央峡谷，灭托尔特克文化，于 1325 年在特斯科科湖中的岛上开始建立特诺奇蒂特兰城。阿兹特克人定居特斯科科湖畔之后，继续向外扩张，此后百余年里，以武力先后征服阿托米等部族。

15 世纪上半叶，阿兹特克人与附近的特斯科科和特拉科潘两个部落结盟，建立起中美洲当时最为强大的部落联盟，国王蒙特苏马一世(1440～1469在位)被称为蒙特苏马大帝。蒙特苏马二世在位时疆域东抵墨西哥湾，西达太平洋，南部扩大到危地马拉，达到阿兹特克军事统治的顶峰。1519 年，西班牙殖民者H.科尔特斯利用印第安人内部矛盾，进攻阿兹特克国家，蒙特苏马二世在入侵者

面前动摇不定，最后成为西班牙殖民者的傀儡。1520 年 6 月向人民劝降时被群众击伤而死。科尔特斯在所谓悲惨之夜侥幸逃命后，又于 1521 年卷土重来，阿兹特克人在新国王夸乌特莫克率领下，与围城的西班牙殖民者展开殊死搏斗，最后由于粮食和水源断绝，加之天花肆虐而失败。1521 年 8 月，西班牙人占领特诺奇蒂特兰，在城中大肆屠杀，并将该城彻底毁坏，后在其废墟上建立墨西哥城。

H.科尔特斯率军占领特诺奇蒂特兰

**经济生活** 阿兹特克文明有发达的农业，主要作物有玉米、豆类、南瓜、马铃薯、棉花、龙舌兰等，其中龙舌兰是其特产。饲养火鸡、鸭、狗等禽畜。阿兹特克人利用特斯科科等湖泊发展人工灌溉系统，据说在特诺奇蒂特兰城南的霍奇米尔科有 1.5 万条人工渠道，至今仍存 900 条。手工业相当发展，有金、银、铜、宝石、皮革、纺织、羽毛、陶器等各种工艺品。首都特诺奇蒂特兰面积约 10 平方公里，人口达 30 万。城内街道、广场设置整齐，全城有 10 余公里长的防水长堤，并有两条石槽从陆地引淡水入城。城内有神殿、王宫、行政官署、贵族邸宅、游戏场、学校等建筑。城北的市场是国内贸易中心，据记载可以容 6 万人交易货物，比西班牙的市场还大。

**社会和国家组织** 阿兹特克的最高首领由部落会议从特定的家族中推举，事实上是最高军事酋长，无世袭权，并可被部落会议罢黜。阿兹特克人同与之结盟的部落结成统一的政治和文化共同体，最高军事酋长即为联盟统帅。联盟所征服的部落需向联盟割让土地和纳贡，但可保有自己的部族神和习俗，由自己的酋长管理。特诺奇蒂特兰城分为四大区，分属四大胞族。下面共分为 20 个氏族，各氏族有自己的氏族神、祭司和寺庙，享有处理内部事务的权利。各氏族选出代表出席酋长会议。

阿兹特克人的社会组织以民族为基础，实行公社土地所有制，但已开始出现阶级划分，贵族、祭司、武士和商人构成社会的统治阶级。贵族拥有土地和自己的姓氏，子女可受到特殊教育。平民接受农、工和战技等专业教育，是军队的主体。最下层是奴隶，主要来自战俘和罪犯。

**文化艺术与宗教** 阿兹特克文明在发展过程中，吸收了托尔特克文化和玛雅文明的许多成就，自己也有独创。其文字仍属图画文字，但已含有象形文字成分。天文历法方面，使用太阳历与圣年历，已知一年为 365 天，每逢闰年补加一天。医学方面，知道利用各种草药治病，并已使用土法麻醉。阿兹特克人的陶器和绘画均极精致，建筑和艺术也达到相当高的水平。首都特诺奇蒂特兰的公共建筑物多以白石砌成，十分瑰丽壮观。一般房屋的周围，在固定在水面的木排上种植花草，形成水上田园。城中心的主庙基部长 100 米、宽 90 米，四周有雉堞围墙环绕，塔顶建有供奉主神威济洛波特利和雨神特拉洛克的神殿，其祭坛周围有蛇头石雕，坛下发现的重达 10 吨的大石上，刻有被肢解的月亮女神图案，1790 年在墨西哥城中心广场发现的“第五太阳石”直径近 4 米，重约120 吨，刻有阿兹特克宗教传说中创世以来四个时代的图像，代表了阿兹特克人石雕艺术的高度水平。

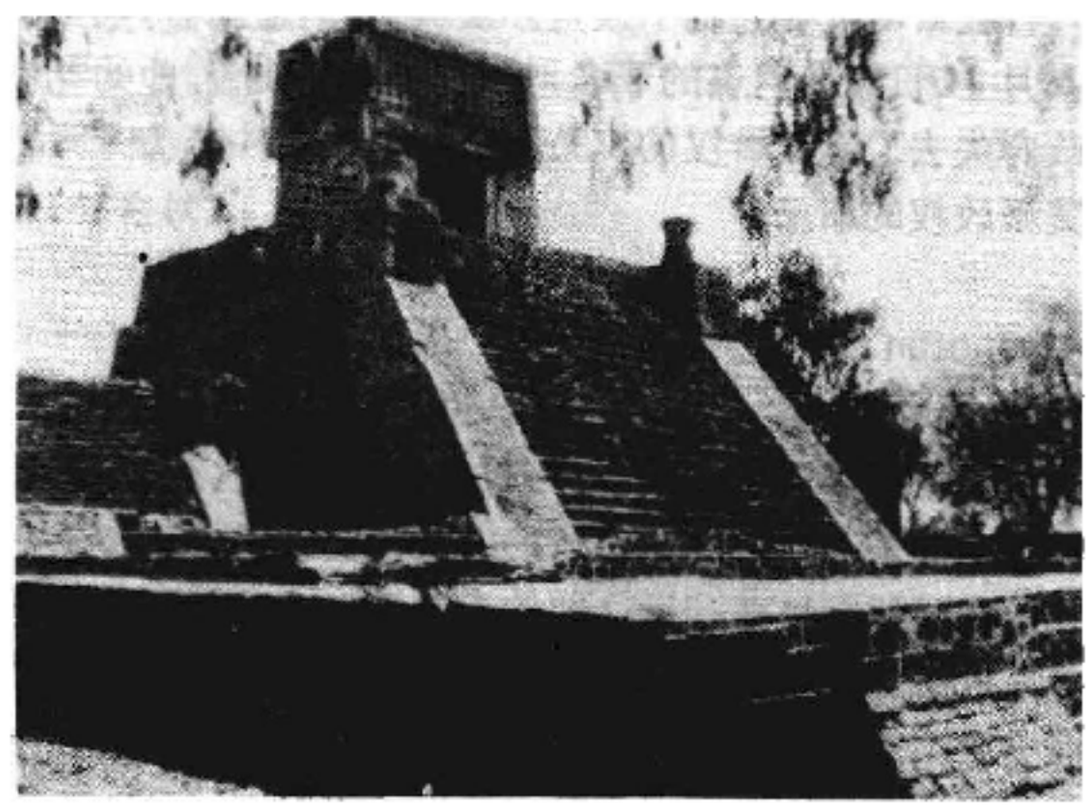

阿兹特克神庙

宗教在阿兹特克人生活中占有重要地位。居民相信灵魂永存，并相信存在至高无上的主宰。他们崇拜自然神，如太阳神、月神、云神、雨神、玉米神等，部落主神威济洛波特利被视为太阳神和战争之神。国王被看成神的化身，祭神时以战俘为牺牲。其特异习俗之一是以活人为祭品，每年有数千人被祭神灵。武士以献身祭坛为荣。

**参考书目**

George Uappvaillant, *The Aztecs of Mexico Origin, Rise and Fall of the Aztec Nation*, Penguin, London, 1950.

Alfonsu Caso, *The Aztec: People of the Sun*, Tr. by Lowell Dunhan, University of Oklahoma Press, USA, 1958.

Miguel Leon Pootilla, *Aztec Thought and Culture; a Study of the Ancient Natural Mind*, Tr. from the Spanish by Jack E. Davis, University of Oklahoma Press, Norman, 1963.

（罗荣渠）

Aibei'er

**埃贝尔，J.-R.** （Jacques-René Hébert, 1757～1794） 法国政治家、新闻工作者，法国大革命中雅各宾派左翼领导人。1757 年 11 月 15 日生于阿朗松一首饰商人家庭。1780 年埃贝尔来到巴黎，一直过着贫困生活。大革命开始后，他发表拥护革命的小册子。1790 年 11 月，出版《杜申老爹》报，该报在 J.-P. 马拉死后代替《人民之友》报，受到下层民众的欢迎。1791 年埃贝尔成

为科德利埃俱乐部的活动家。1792年8月10日巴黎人民起义时，他是巴黎公社的重要成员。12月2日当选为公社副检察官，活跃在各俱乐部和巴黎各区，积极参与推翻吉伦特派的活动。1793年5月被捕，随即获释。同年6月2日，埃贝尔领导无套裤汉驱逐吉伦特派的主要议员，成为雅各宾派的激进左翼领导人。雅各宾专政建立后，埃贝尔与P.-G.肖梅特等积极参加1793年9月4～5日巴黎人民的武装示威，迫使国民公会限制物价，打击投机商。成立由无套裤汉组成的革命军以征集粮食，实行革命恐怖政策。对制定雅各宾政权的革命政策起了推动作用。埃贝尔既反对丹东派的主张，又攻击M.F.M.I.de罗伯斯比尔领导的政府。提出极左口号与要求，试图发动新的起义，由巴黎公社直接掌权。1794年3月14日救国委员会逮捕了埃贝尔及其17名追随者，经审讯3月24日以搞阴谋的罪名把他们送上断头台。他的死使政府失去了无套裤汉的支持，从而促成1794年7月雅各宾派政权的崩溃。（刘宗绪）

Aihenatun Gaige

**埃赫那吞改革** (reforms of Akhenaton) 埃及新王国第18王朝国王阿蒙霍特普四世（约公元前1379～前1362在位）所进行的一次社会改革。

在阿蒙霍特普四世之前的图特摩斯三世和阿蒙霍特普三世统治时期，阿蒙神庙的僧侣集团势力逐渐增长。僧侣贵族不仅拥有雄厚的物质财富，而且常常左右政事。阿蒙霍特普四世即位后为了打击僧侣集团势力和世袭权贵，加强中央集权的统治，依靠中小奴隶主和新兴的军事贵族，进行全面的社会改革。他禁止崇拜传统的阿蒙神和其他地方神，下令封闭阿蒙神庙，没收其庙产，树立阿吞神为全国崇拜的唯一的太阳神，在底比斯和全国各地以及叙利亚、努比亚大建阿吞神庙。为了消除阿蒙在人们思想上的影响，下令从一切纪念物上抹掉阿蒙的名字，并在其统治的第5年，把自己带有"阿蒙"字根的名字阿蒙霍特普（意为阿蒙满意者）改为埃赫那吞（意为有益于阿吞者），并赐予王后以涅菲尔涅菲拉吞之名（意为美中之美是阿吞）。埃赫那吞统治的第6年，废弃旧都底比斯，迁至尼罗河东岸的新都阿马纳，取名为埃赫太吞（意为阿吞之境界）。提拔新人改革政府官吏的成分，并在新都大力兴建阿吞神庙宇，雕塑阿吞神像和他自己与王后的像。

在埃赫那吞改革时期，造型艺术与绘画冲破了传统模式，追求现实主义或自然主义，形象生动，焕然一新。在文学上，创作了歌颂阿吞和埃赫那吞的不朽诗篇如《阿吞颂诗》等。艺术家们在埃赫那吞的鼓励下，以前所未有的自由创作了具有划时代意义的优秀作品，在文学艺术史上以"阿马纳文学"、"阿马纳艺术"著称。埃赫那吞以新的一神教代替传统的旧宗教，削弱了旧的僧侣集团势力，加强了君主专制的统治。但改革是短命的，埃赫那吞死后不久，一切改革被废除。（刘文鹏）

Aiji lishi

**埃及历史** (history of Egypt) 埃及全名为阿拉伯埃及共和国。"埃及"一词系由古希腊语Aigyptos演变而来，起源于古埃及孟斐斯城的埃及语名Hikuptah（意为普塔神灵之宫）。位于非洲东北部，还包括亚洲西南边缘的西奈半岛。面积100.2万平方公里，人口4 800万（1985）。主要居民是阿拉伯人，此外还有科普特人、贝都因人和努比亚人等，其中阿拉伯人信仰伊斯兰教，科普特人信仰基督教。官方语言为阿拉伯语。首都开罗。埃及是历史悠久的文明古国，其历史以1798年拿破仑·波拿巴入侵为界，大体可划分为古代中世纪和近现代两大阶段。

远古时代 在埃及至今尚未发现早期人类化石，但在尼罗河河谷地和利比亚高原等地却发现了一些旧石器时代的遗物，其中最早的可追溯到六、七十万年前，甚至100万年前。大约在一、二万年前，由于气候发生重大变化，北非大部分地区变成不毛之地，人们逐渐聚集到尼罗河流域，依靠河水泛滥的平原和沼泽地，过着渔猎采集生活。约公元前18000年，由于弓箭的使用，埃及进入旧石器时代末期或中石器时代。公元前6000年以后，进入新石器时代和铜石并用时代。比较典型的铜石并用时代文化是拜达里文化、涅伽达文化Ⅰ（阿姆拉文化）和涅伽达文化Ⅱ（格尔塞文化）。涅伽达文化Ⅱ（约公元前3500～前3100）通常被看成是史前文化或前王朝文化的最后阶段，但实际上已进入了文明时代。社会已形成贵族与平民、奴隶主与奴隶的阶级划分。希拉孔波利斯等地已发展成为具有城市公社性质的小邦，希腊人称之为"诺姆"，又译为"州"。

早王朝与古王国时代 古埃及编年史家曼内托（前3世纪），把埃及古代史分为31个王朝。第一、二王朝习惯上被称为早王朝时代（约公元前3100～前2686）。传说美尼斯统一上、下埃及，成为第一王朝的第一位国王。但是根据考古发掘的材料，只见有纳尔迈王对上、下埃及的统一活动，有人认为纳尔迈即为美尼斯。

古埃及真正的统一是在古王国时代（第3～6王朝，约公元前2686～前2181）。这是古埃及史上农业、手工业、商业、建筑业等各项事业全面发展的第一个伟大时代。随着各州的被兼并，形成了统一奴隶制国家，政权机构加强，确立了以官僚体制为基础的、君主独裁的专制统治。奴隶主专制君主被称为神之子或神的化身，不仅在今世，而且在来世也要维持其统治地位，因此他们生前就为自己建造地下世界的"永恒之宫"——金字塔（参见彩图插页第64页）。除专制君主外，奴隶主阶级还包括贵族官吏、神庙僧侣等。他们不仅占有奴隶，而且依靠国家政权压榨剥削农民、手工业者等自由民阶层，致使某些自由民变成国王、贵族和神庙的依附者。从第5王朝起，地方贵族和僧侣集团的势力逐渐加强。王室成员垄断国家要职（宰相）的特权已被日益发展起来的地方权贵所打破。中央与地方势力、专制政权与广大人民之间的矛盾导致

古王国的崩溃。

**第一中间期与中王国时代** 第一中间期包括第7～10王朝（约公元前2181～前2040）。从第6王朝末的珀辟王死后至第9王朝末，在不超过60年（约公元前2190～前2130）的时间里，至少历31王，可能多达40王。这个时期中央集权专制统治已经瓦解，统一的王国分裂为彼此敌对的地方王国——州。有的地方贵族常常采用类似专制国王的头衔，甚至掌握军队。在第一中间期的开始，曾发生连续几十年的大饥馑，但国家仍横征暴敛，巧取豪夺，因而导致埃及史上的第一次人民大起义。

在底比斯兴起的第11王朝重新统一了埃及（参见彩图插页第65页），埃及历史进入中王国时代（约公元前2040/前2133～前1786）。第12王朝时，由于青铜器的发明和使用，社会经济有了新的发展。国家在法雍绿洲进行了巨大的水利工程建设，开垦出大片土地，兴建了新的城市。奴隶制逐步发展，除战俘外，有些自由民也变成奴隶，而且他们的奴隶身份被其子孙所继承。对外关系十分活跃，与叙利亚、克里特的交往扩大。中王国国王对外远征，向叙利亚和努比亚扩张，且在尼罗河第二瀑布以南的努比亚境内建立了堡垒和商业据点。

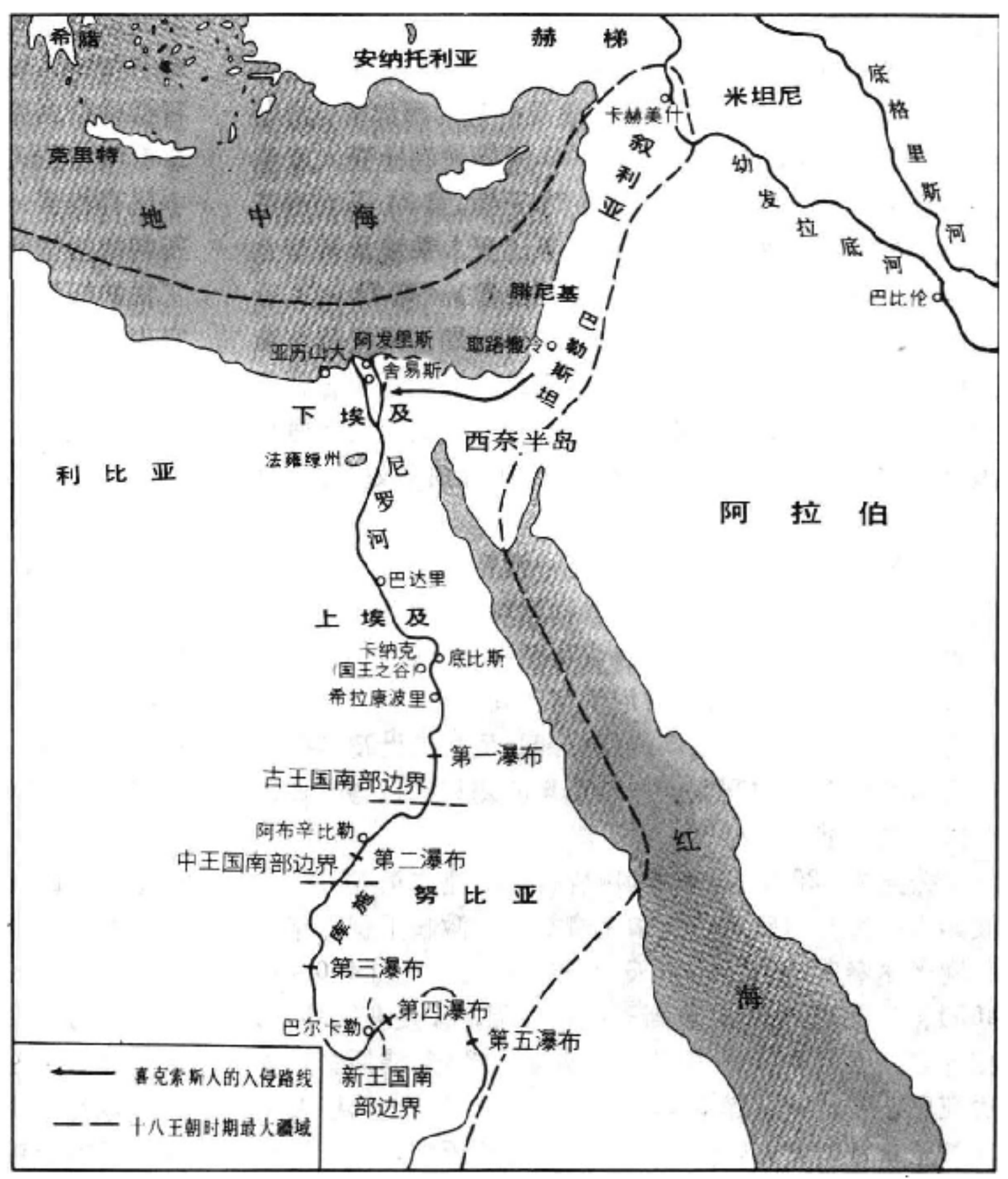


古代埃及

**第二中间期与新王国时代** 从第13王朝开始，埃及进入第二中间期（约公元前1786～前1567）。第二中间期由于以宰相（维西尔）为代表的官僚势力的发展，王权有所削弱。第13王朝的宰相安库能够左右王权，甚至比国王还重要。由于严重的社会分化和尖锐的阶级矛盾，第13王朝末再次爆发人民起义。与此同时或稍后，三角洲西部出现以克索伊斯为中心的独立势力，称为第14王朝。在三角洲的东北部，喜克索斯人以阿发里斯为中心建立第15、16王朝。在底比斯，继第13王朝之后兴起第17王朝。第17王朝的阿赫摩斯一世（约公元前1570～前1546在位）最后驱逐喜克索斯人，重新统一埃及，开始了第18王朝。

第18～20王朝是新王国时代，又称新帝国时代（约公元前1567～前1085）。这一时代的埃及国王发动了空前规模的对外侵略战争，图特摩斯三世时的埃及版图，北至叙利亚的卡赫美什，南至尼罗河第四瀑布，形成强大的军事霸国。在频繁的对外远征过程中，埃及王公贵族大肆劫掠财富、牲畜、奴隶等战利品。在军事远征的基础上，新王国时期的奴隶制进一步发展。一般的自由民、甚至牧人也占有奴隶，而且出现了租赁奴隶。此时君主专制的中央集权制度得到加强。"法老"已成为国王的正式头衔。宰相一职由两人分担，协助法老分管上、下埃及。但是，地方贵族特别是以阿蒙神庙为代表的僧侣集团的发展威胁到法老的专制统治，从而导致埃赫那吞改革。第18王朝的末代法老荷伦希布死后，拉美西斯一世继位，

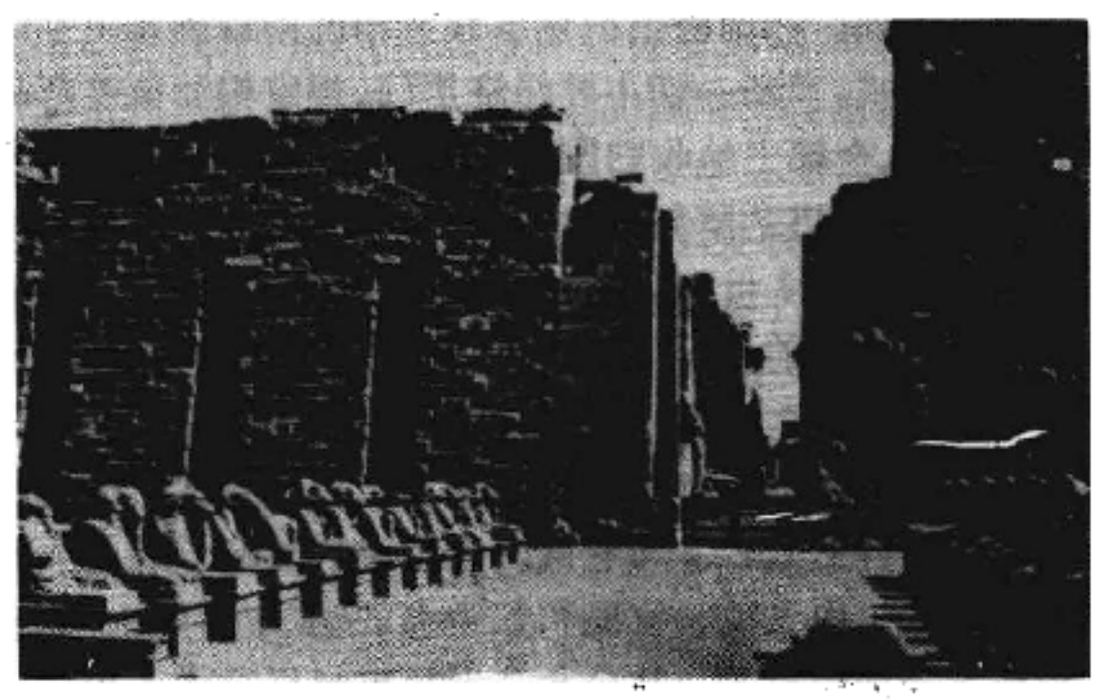

阿蒙神庙入口

开始了第19王朝。第19王朝的法老谢提一世和拉美西斯二世为维护埃及在亚洲的霸权，与赫梯帝国发生冲突，经过16年之久的战争，最后以拉美西斯二世与赫梯王哈图西利斯签订和约告终。第19王朝末至第20王朝，埃及国内形势动荡不安。伊尔苏领导的奴隶起义和底比斯墓地工人罢工冲击了帝国的统治；日益强大的僧侣集团篡

夺了部分王权，从而导致了新王国的崩溃。

*后王朝时代* 第21～31王朝为后王朝时代(公元前1085～前332)。第21王朝时，埃及分裂为两部分，法老统治北部，僧侣王统治南部。第21王朝被利比亚人雇佣兵推翻后，又相继建立了第22、23王朝。第24王朝是三角洲舍易斯地方统治者的政权。努比亚人乘埃及衰落之机入侵，建立了第25王朝(见*库施王国*)。第21～24王朝是埃及国家分裂、权力分散的衰落时期，又被称为第三中间期。第21～22王朝时期，商品货币关系和高利贷业开始发展起来，债务奴隶制流行。第24王朝法老博科里斯制定法律，以限制高利贷盘剥，废除债务奴隶制，但并没有真正实行。

舍易斯地方统治者萨姆提克一世重新统一埃及，建立第26王朝。这个王朝通常被称为埃及的"复兴时代"。铁器、金属货币普遍流行，商业和经济生活较为繁荣。尼科二世法老统治时期，开凿尼罗河通向红海的运河，并派遣腓尼基水手开辟航道，绕航非洲。尼科二世及其继承者为争夺埃及在叙利亚、巴勒斯坦的霸权，曾与*新巴比伦王国*进行战争。

公元前525年，*波斯帝国*侵占埃及，建立第27王朝。波斯人在埃及的残暴统治和无情劫掠，激起了伊那路斯和阿米尔泰乌斯领导的埃及人起义(公元前460～前455)。公元前404年，波斯王朝被推翻，埃及获得独立，相继建立了第28～30王朝。公元前343年，波斯帝国再次征服埃及，建立第31王朝。公元前332年，希腊马其顿王*亚历山大大帝*侵入埃及，灭波斯王朝，结束了延续3 000年之久的"法老时代"。

*希腊、罗马统治下的埃及* 亚历山大征服埃及后，埃及进入希腊化时代(公元前332～前30)，以亚历山大里亚城为首都。亚历山大死后，其部将、留驻埃及的总督托勒密·索特尔在公元前305年称王，为托勒密一世，创建托勒密王朝。托勒密王朝继承埃及和波斯帝国君主专制的统治形式，垄断一切主要经济部门，规定粮油盐等产品的专卖权，全部土地收归国有并重新分配。埃及农民、士兵、奴隶等不堪希腊奴隶主贵族的统治与奴役，从公元前3世纪末至前1世纪，屡次发动起义，动摇了托勒密王朝的统治。公元前30年，罗马军队开进埃及，女王*克里奥帕特拉七世*自杀身死，托勒密王朝崩溃。罗马征服埃及后，罗马皇帝*奥古斯都*把埃及划为自己的私产，派遣行政长官代行统治。*罗马帝国*的专制统治激起了埃及人的强烈反抗。由农民、牧民和奴隶参加的"布科里人"在三角洲沼泽地的起义，从公元2世纪末起延续了3个世纪之久。395年，罗马帝国分裂后，埃及成为东罗马帝国的行省之一。

公元前3、4世纪以后，埃及的奴隶制开始衰落，与私有领地扩张的同时，隶农制也随之发展起来，从而为向封建制过渡准备了条件。 (刘文鹏)

*阿拉伯的统治与诸王朝的继起* 640年，阿拉伯将领阿穆尔·伊本·阿斯领兵入据埃及，埃及成为阿拉伯哈里发统治下的一个行省。阿拉伯人最初聚居在富斯塔特，对科普特人较为宽容。科普特人如交纳人丁税和土地税，可继续信奉原教和在政府中供职；如皈依伊斯兰教，则享有阿拉伯人的权利，改缴济贫税，并领取年金。7世纪中已有相当一部分科普特人改信伊斯兰教。由于倭马亚王朝的哈里发增加人丁的税额，一度取消皈依者豁免人丁税的权利，规定政府公文一律用阿拉伯文书写，大小官吏由穆斯林担任，因而科普特人在725～832年间多次起义，反对阿拉伯人。阿拔斯王朝的哈里发则先后起用波斯人和突厥人，使阿拉伯人地位下降，散居农村，从而加速了阿拉伯人与科普特人的融合。

阿拉伯人直接统治埃及约两个半世纪。随着阿拔斯王朝的衰微，自9世纪中叶迄16世纪初的600余年间，在埃及先后出现5个王朝：土伦王朝(868～905)、伊赫什德王朝(935～969)、*法蒂玛王朝*、阿尤布王朝(1171～1250)和马木留克王朝(1250～1517)。前两个王朝的创始者是突厥人，版图包括叙利亚等地。法蒂玛王朝崛起于突尼斯，969年征服埃及后于972年迁都开罗，以埃及为统治中心，其国势强盛，疆域东起叙利亚、巴勒斯坦、汉志和也门，西至*马格里布*，农业、手工业、商业和文化教育事业发展迅速，著名的爱资哈尔清真寺即在此时建成。阿尤布王朝的统治者以抗击十字军著称。王朝创始人*萨拉丁*率领阿拉伯联军攻打耶路撒冷王国，收复耶路撒冷，挫败英、德、法三国发起的第三次十字军东征，成为阿拉伯人爱戴的民族英雄(参见彩图插页第66页)。阿尤布王朝实行军事分封制，把大批土地分给贵族和将领，作为他们平时任职、战时服役的报酬。王朝后期的苏丹从中亚等地购买大批马木留克(意为"被占有的人")充当卫队，致使马木留克势力增大，并最后夺取政权。马木留克王朝初期的苏丹以制止蒙古人西侵和消灭十字军残余势力而闻名。他们战胜*伊儿汗王朝*旭烈兀的军队，拔除了地中海东岸的最后几个十字军据点。该王朝进一步实行军事分封制，并逐步确立了封地的继承权。13世纪后期至14世纪初，埃及经济一度高涨，经由埃及的东、西方贸易十分活跃。(参见彩图插页第66页)

*奥斯曼帝国统治下的埃及* 1517年，*奥斯曼帝国*占领埃及。苏丹将当地政权交给帕夏(总督)、近卫军和马木留克。最初帕夏的势力最大，17世纪末18世纪初马木留克逐渐占上风。1768年马木留克首领阿里贝伊废黜帕夏，翌年宣布独立，并占据汉志和叙利亚，自称"埃及苏丹及地中海和红海君主"。埃及成为土耳其人的税收来源和对外扩张的基地。由于土耳其人的横征暴敛和马木留克之间的混战，18世纪末尼罗河三角洲附近1/3的农田荒芜，产量不及罗马人统治时期的1/4。农村盛行包税制，全国2/3的土地被马木留克包税人占有。手工业凋敝，受中世纪行会束缚的手工作坊占统治地位。

*西方殖民主义入侵与埃及人民反殖斗争* 1798年拿破仑·波拿巴入侵埃及，1801年在埃及人民起义的打击下被迫撤离。1805年*穆罕默德·阿里*执政，1807年击退

英军入侵。为了抵御西方殖民主义入侵和建立阿拉伯人的帝国，穆罕默德·阿里在保留封建农奴制的基础上进行自上而下的改革。他消灭马木留克势力，统一全国；兴办起第一批近代机器工业；发展商品经济；建立军队；培养出第一代新型的知识分子。这些措施促进了工农业生产的发展，使埃及成为奥斯曼帝国的"唯一有生命力的一部分"，实际上赢得了独立。但1840年英国等列强胁迫阿里接受伦敦条约，改革失败，埃及走上了半殖民地道路。在阿里王朝(1805～1952)的阿巴斯一世统治时期(1849～1854)，西方殖民势力乘虚而入。1851年英国获得了修建亚历山大里亚至苏伊士的铁路线的特权。1854年，法国获得修建和使用苏伊士运河的租让合同，埃及首次举借外债(见苏伊士运河问题)。伊斯梅尔帕夏统治时期(1863～1879)，埃及部分摆脱了伦敦条约的束缚，收回一些主权，经济有一定发展。但西方资本却大规模渗入埃及。英法等国除在埃及开办企业外，还向埃及政府提供大量高利率贷款，并低价承购埃及政府发行的公债，到1876年，埃及负外债达9 400万镑。伊斯梅尔被迫出卖埃及主权：1875年以低于400万镑的价格出售埃及政府在苏伊士运河公司的全部股票，并成立"混合法庭"；1876年接受英法对埃及财政的"双重监督"；1878年组成有英法代表参加的"欧洲内阁"。伊斯梅尔企图依靠扩大棉花出口和大举外债，将埃及建设成为欧洲式国家的幻想彻底破产，埃及进一步走上了半殖民地道路。穆罕默德·陶菲克继位后推行卖国政策，激起广大人民的不满。1879年，奥拉比创立祖国党，强调"埃及是埃及人的埃及"。1881年9月他发起兵谏，要求实施宪政。1882年7月，英军入侵埃及，陶菲克叛国投敌。阿赫迈德·奥拉比帕夏在民族存亡的关键时刻挺身而出，率领人民英勇抵抗，成为抗英斗争的民族领袖。(参见彩图插页第67页)

1882年9月，英军占领埃及。在克罗默等殖民主义者统治下，埃及名义上从属奥斯曼帝国，实际沦为英国的殖民地。经济畸形发展，棉产量成倍增长，但绝大部分输往国外。外国投资激增，大片土地被外国人占有。埃及成了英国的原料供应地和工业品销售市场。埃及各阶层人民痛恨英国的殖民统治。政治家和政论家穆斯塔法·卡米勒和穆罕默德·法里德在号召埃及人民反对英国占领、争取民族独立方面作出重大贡献。1906年英军滋扰丹沙微村并滥杀无辜的事件发生后，激起广大人民的愤怒，民族运动再次高涨。1907年，卡米勒创立民族党，要求英军撤出埃及。 (杨灏城)

**第一次世界大战后的埃及** 第一次世界大战爆发后，英国于1914年12月18日单方面宣布埃及为其保护国，取消奥斯曼帝国对埃及的宗主权，废黜阿巴斯二世(1892～1914在位)，立侯赛因·卡米勒为埃及苏丹。英国的横征暴敛使埃及民不聊生。战后，埃及工人、农民、学生、民族资产阶级和其他爱国人士在华夫脱党的领导下，开展了全国性的反对英国统治、争取民族独立的运动。

华夫脱党是代表地主、资产阶级利益的政党，主要创始人是扎格卢勒。该党提出撤销英国保护，实现埃及独立的主张，得到广大人民的拥护。1918年3月8日，英国统治当局逮捕扎格卢勒等人，开罗和全国许多城市为此举行了声势浩大的罢工、罢课、罢教、罢市和游行示威，一些地方的群众运动发展为武装斗争，甚至建立了政权机构。斗争持续了40多天，英国统治当局不得不释放扎格卢勒等人。但1921年底，英国统治当局再次逮捕扎格卢勒等人。埃及又一次爆发了轰轰烈烈的反英斗争。英国被迫于1922年2月28日承认埃及独立，但仍保留其四项特权：英军驻守苏伊士运河区；保留防卫埃及国防和交通线的权利；保护在埃及境内的外侨及其财产的权利；保持对苏丹的最高统治权。

1923年4月11日，埃及颁布宪法，规定埃及为君主立宪制国家，拥立前苏丹福阿德一世为国王。通过大选，扎格卢勒任首相。他力图通过谈判取消英国在埃及保留

扎格卢勒(中)及其部长们

的四项特权，但英国拒不让步，于同年11月借机迫使扎格卢勒下台。此后直到1935年，在英国暗中操纵下，埃及内阁更迭十余次。议会屡被解散，宪法一度被废除。1936年8月，英国以意大利侵略埃塞俄比亚危及埃及安全为借口，同执政的华夫脱党政府签订了为期20年的英埃同盟条约，将英国1922年提出的四项特权用条约的形式确定下来。

战后，埃及工人运动也有一定的发展。1922年埃及共产党成立后，工会积极领导工人参加了全国性的反英斗争。

**第二次世界大战后的埃及** 第二次世界大战爆发后，英国控制了埃及所有的交通运输线和港口，几十万埃及人和大量物资被用来为英军服务。战争结束后，埃及人民为废除英埃同盟条约、实现埃及真正的独立展开了更大规模的反英、反封建王朝的斗争。1946年2月，埃及工人学生联合会成立。在该组织号召下，2月21日和3月4日，埃及举行了两次全国性的抗议斗争。要求终止英埃同盟条约、英军撤出埃及、改变现行制度、消灭贫富悬殊。反动军警开枪打死打伤示威群众数百人，并封闭工人学生联合会。不久反动当局又制造"共产党阴谋事件"，逮捕数百人。同年10月，在人民强烈反对下，埃英签订的英军继续留驻埃及的秘密协定被迫废止。1947

年，埃及群众性反英斗争继续高涨，迫使政府向联合国安理会提出控诉，要求英国无条件撤军。

1948 年 5 月，埃及参加阿拉伯国家同以色列的第一次战争(见中东战争)，战败。国内政治和经济状况恶化，广大人民、士兵和下级军官对法鲁克国王为首的封建王朝的统治极为不满。以加麦尔·阿卜杜勒·纳赛尔为首的、代表中小资产阶级利益的自由军官组织逐渐成为埃及革命的领导力量。

1951 年 10 月 15 日，埃及政府宣布废除英埃同盟条约和 1899 年的英埃共管苏丹协定，并拒绝参加中东司令部。在美国的支持下，英军炮轰埃及城市，枪杀示威群众。10 月 16 日，苏伊士运河地区 8 万工人举行罢工，使该地区陷于瘫痪状态。接着，工人、农民和学生以及少数军警组织了志愿军和游击队，在运河地区与英军开展武装斗争达 3 个月之久。1952 年 7 月 23 日，由纳赛尔领导的自由军官组织发动革命，夺取了政权，国王法鲁克宣布退位。(见埃及七月革命)

**1952 年以后的埃及** 1953 年 6 月 18 日，埃及废除君主制，成立共和国，由穆罕默德·纳吉布任总统兼总理，纳赛尔任副总理。1954 年 11 月，纳赛尔自任代总统兼总理。1956 年通过新宪法，规定实行总统制。纳赛尔当选为总统。1958 年 2 月埃及和叙利亚合并，成立阿拉伯联合共和国，但叙利亚旋于 1961 年脱离阿联。1971 年 9 月 1 日埃及改名为阿拉伯埃及共和国。

纳赛尔执政期间实行一党制，阿拉伯社会主义联盟是唯一合法的政党。为维护国家独立和主权，埃及于1955 年拒绝美国提出的参加军事条约集团的建议；1956 年 6 月迫使英军全部撤出埃及；7 月宣布将英法控制的苏伊士运河公司收归国有(参见彩图插页第 67 页)；10 月，英法和以色列 3 国发动对埃及的侵略战争，遭到埃及人民的坚决抵抗被迫撤军。50 年代中期以后，苏联开始向埃及提供军事和经济援助。1967 年 6 月 5 日，以色列在美国的支持下再次发动侵略战争，占领西奈半岛(见中东战争)。战争结束后，苏联成为埃及武器供应的主要来源，并在埃及建立军事基地，派遣军事人员和顾问达 1 万多人。

在经济方面，埃及政府通过国有化措施，征收大部分英法在埃及的企业和较大的民族私人工商业为国家企业，国家资本得到很大的发展，到 1962 年已成为国家主要经济形式。在农村，经过土地改革，削弱了大地主势力，一部分无地和少地农民分得了少量土地，封建土地关系仍占主导地位。由于实施了经济发展计划，生产得到发展，但因偏重发展重工业，忽视农业，导致国民经济比例失调。1967 年“六·五”战争后，国内经济十分困难。

1970 年 9 月，纳赛尔病逝。10 月安瓦尔·萨达特当选总统。萨达特是自由军官组织和 1952 年七月革命的重要成员之一，曾两次担任副总统。他执政期间对埃及的内外政策作了重大调整：政治上由一党制转为多党制；经济上由国有化转向鼓励发展本国私人资本、对外实行开放政策。他驱逐苏联军事人员和顾问，接管所有的苏联军事设施，并于 1976 年宣布终止 1971 年签订的埃苏友好合作条约。埃及与美国于 1974 年复交，此后接受美国军事和经济援助。

1973 年 10 月，埃及和叙利亚等国向以色列发动自卫反击战，摧毁以色列的巴列夫防线。在美苏调解下，双方就地停火。战后，埃及对以色列采取和平谈判策略。1978 年 9 月的美埃以戴维营会谈达成两项协议；翌年 3 月签订埃以和约，结束两国长达 30 多年的战争状态，埃及收回西奈半岛。

1981 年 10 月 6 日，在开罗举行庆祝十月战争胜利 8 周年的阅兵式上，萨达特被暗杀（参见彩图插页第67 页)，副总统胡斯尼·穆巴拉克当选为总统。穆巴拉克执政后，坚决镇压国内的恐怖势力。在经济方面，继续对外开放，主张变“消费性开放”为“生产性开放”，争取外援，吸引外资，坚持以国营企业为主导，积极鼓励私营企业的发展。严格控制进口，保护民族工业，减少贸易逆差。注意改善人民生活。外交方面，在维护国家独立主权和民族尊严的前提下，继续发展同美国的友好关系，加强同西方国家的联系，并改善与苏联的关系。

1956 年 5 月中埃两国建交。

**参考书目**

纳忠：《埃及近现代简史》，三联书店，北京，1963。
杨灏城：《埃及近现代史》，中国社会科学出版社，北京，1986。

（吴慎娴）

Aiji Qiyue Geming

**埃及七月革命** (July Revolution of Egypt)

1952 年 7 月 23 日由埃及自由军官组织执行委员会领导的民族民主革命。这次革命是埃及历史的转折点，它推翻了法鲁克王朝，由自由军官组织改组的革命指导委员会掌握了政权。

第二次世界大战后，尤其是第一次中东战争后，埃及国内政治和经济状况日益恶化，广大人民、士兵和下级军官对以法鲁克国王为首的封建统治极为不满。他们要求废除英埃同盟条约，改变现行制度，代表中小资产阶级利益的埃及自由军官组织成为埃及革命的领导力量。自由军官组织成立于 1945 年，由在军事学院任教的纳赛尔同阿卜杜勒·哈基姆·阿迈尔、查卡里亚·毛希丁、卡迈勒·侯赛因等具有民族主义思想的青年军官建立，吸收爱国的中下级军官参加。其宗旨是：反对英国的占领；反对法鲁克封建王朝的腐败统治；要求埃及人管理自己的国家。1948 年 5 月，巴勒斯坦战争爆发，自由军官组织在前线进行秘密活动，影响日益扩大。

1950 年初，成立自由军官组织执行委员会，纳赛尔当选为主席，1950 年下半年，秘密出版《自由军官之声》报和一些小册子，主张建立爱国军队和代议制政府，并与其他党派和某些报社接触以扩大影响。到 1952 年初，自由军官组织成员已达数百人，遍及军队的各个兵种。1952 年 1 月 6 日，开罗军官俱乐部管理委员会进行改

选，自由军官组织的代表以多数当选，法鲁克国王立即下令解散军官俱乐部管委会，同时借故作人事调动，企图分散自由军官组织的力量。这次冲突，促使该组织决定提前采取推翻封建王朝的行动。

7月22日夜自由军官组织执行委员会发动革命。参加革命的部队首先逮捕了全部高级军官，随后分头占领各兵种的重要据点以及重要的机场、桥梁和广播电台等。到7月23日清晨，部队已取得胜利，控制了局势。26日宣布废黜国王法鲁克，以其子继位，同时成立革命指导委员会，由穆罕默德·纳吉布任主席，纳赛尔任副主席。新

纳赛尔（前左1）和革命指导委员会成员

政权宣布没收封建王室土地，取消社会等级和贵族称号，废除1923年宪法，颁布《土地改革法》。次年宣布永远废除君主政体，成立埃及共和国。（吴慎娴）

Aikaliusi

**埃卡留斯，J. G.**（Johann Georg Eccarius，1818～1889） 早期德国和国际工人运动活动家，政论家。裁缝出身。1846年侨居伦敦。伦敦德意志工人教育协会的创建人之一。正义者同盟盟员，1847年为共产主义者同盟盟员。1850～1852年在英国宪章派报刊上宣传马克思主义。60年代初，积极参加国际工人协会（第一国际）的筹建工作。1864～1872年任第一国际总委员会委员，1867～1871年任总委员会总书记兼任美国通讯书记（1870～1872）。1871年任第一国际土地和劳动同盟书记。1866年，埃卡留斯在K.马克思帮助下写了《一个工人对约翰·斯图亚特·穆勒的一些政治经济学论点的反驳》，批判工联主义纲领的理论基础。1868年将马克思的《资本论》序言译成英文在《蜂房》报上发表，并指出这是一部在科学上开创一个新时代的著作。他积极参加反对蒲鲁东主义的斗争。埃卡留斯作为英、德、瑞士、土耳其、美国一些报纸的通讯员，利用这些报纸宣传国际的思想。1872年3月，在担任美国通讯书记期间，反对总委员会关于开除由资产阶级分子组成的国际美国第十二支部，助长了改良主义气焰。1872年9月在海牙召开的国际第五次代表大会上，他站在巴枯宁派一边，反对总委员会路线。海牙大会后成为英国工联改良派领袖，出席无政府主义者的国际日内瓦代表大会（1873）和布鲁塞尔代表大会（1874）。后脱离无政府主义。1889年逝世。

（张文焕）

Ailan

**埃兰**（Elam） 伊朗高原西南部奴隶制国家。又译依兰。其地约当今伊朗胡齐斯坦省或稍大。存续年代约公元前28～前7世纪中叶。居民为埃兰人。

公元前2700年左右，埃兰已进入阶级社会。同两河流域城邦间的战争，促进了埃兰各邦的联合。较重要的城邦有阿万、西马什、安善、苏萨等，以阿万王朝最为强大。公元前23世纪，阿万末代王库提克-因-舒希纳克摆脱阿卡德王朝统治，建立统一的埃兰王国。其后，王权转归西马什王朝。此王朝于公元前2006年攻灭乌尔第三王朝（见乌尔），称霸两河流域。公元前19世纪中叶，西马什王朝为出自安善的厄帕尔提王朝所取代。后者又臣服于古巴比伦第一王朝（见古巴比伦时代），并在公元前16世纪下半叶为加喜特王朝所灭。公元前13世纪，安善王朝崛起，多次对外扩张，但最后为亚述所灭。公元前12世纪，埃兰进入全盛时期，国王舒特路克·纳洪特对内加强中央集权，削弱贵族势力，对外大举征伐，击灭加喜特王朝，并把刻有汉穆拉比法典的石碑等掠至苏萨。至西勒哈克-因-舒希纳克时，埃兰占领两河流域大片地区及扎格罗斯山以东地区，成为古代西亚军事强国。公元前12世纪末，埃兰为巴比伦第四王朝所败，此后长期不见于历史记载。公元前8世纪后，埃兰与新巴比伦王国共同抵御亚述侵略，屡为亚述所败，都城苏萨及主神因-舒希纳克神庙多次被毁，公元前639年为亚述王亚述巴尼拔所灭，其地先后为亚述、米底和波斯帝国所占。

据文献记载，埃兰建国之初至公元前第3千纪末，埃兰社会的基本劳动者——家庭公社农民已经开始分化，部分农民破产沦为雇工。奴隶劳动主要使用于国家和神庙经济中。但农民分化始终并不严重，从而使它能长期保持一支由自由民组成的强大军队。厄帕尔提王朝时，公社土地仍占其全部土地的绝大部分，土地买卖仅在较小范围内进行。这一时期埃兰政治制度的特点是国家管理实行三头政治，王位继承按母系原则，王死传甥不传子，王嗣由贵族从王的"姊妹之子"中选择。因此，王室往往采取兄妹通婚的办法防止王权旁落。后变为兄终弟及，并逐渐过渡到父死子继，国内贵族势力强大，各邦统治者也僭称王（卢伽尔）。埃兰占领巴比伦北部、亚述南部以后，王位继承按父系原则，国王的专制统治取代了三头政治。但新的王位继承制度遭到许多有权按母系原则取得王位的贵族的反对，国家发生内讧和分裂而导致实力削弱。埃兰文化受两河流域影响较大，在伊朗高原和西亚各地的联系中起桥梁作用。19世纪中叶起的苏萨城址的发掘，为研究埃兰的历史及其与西亚各国的联系，提供了重要资料。（李铁匠）

Aiqiewelliya A'erwaleisi

**埃切维里亚·阿尔瓦雷斯，L.** (Luis Echeverría Álvarez, 1922～ ) 墨西哥总统(1970～1976)，1922年1月17日生于墨西哥城一个官员家庭。1945年毕业于国立自治大学，获法学硕士学位和律师资格。1946年参加革命制度党，同年任该党主席的私人秘书。1947年在国立自治大学法律系任教，1949年任革命制度党新闻和宣传部长。1957年任该党全国执委会办公厅主任。1952年起参加政府工作，先后任海军部总务司长、公共教育部办公厅主任、内政部副部长和部长。1969年11月被提名为革命制度党总统候选人。1970年11月1日就任总统。执政期间，推行比较民主的政治，主张同工人、农民和青年对话。1973年颁布新选举法，放宽各政党登记和竞选条件及参政年龄限制。在经济方面，鼓励私人民族企业扩大生产，将1 600万公顷土地分配给农民，兴建公共工程，扩大交通运输和住宅建设，同时还增加教育拨款，建立了一系列科研机构，增设了4所大学和多所技术专科学校。对外政策方面，推行多样化方针，积极发展同亚洲、非洲和欧洲国家的关系，扩大同第三世界的经济贸易联系。任内同64个国家新建外交关系。在国际事务方面，主张建立合理的国际经济新秩序。1973年在国际海洋法会议上提出建立200海里经济专属区。1974年在联合国倡议制定各国经济权利和义务宪章，次年该宪章被联合国大会通过。1975年又倡议成立拉丁美洲经济体系。总统任期届满后，1977年任墨西哥驻联合国科教文组织大使级常任代表。1978年任驻澳大利亚大使。1981年以后主持墨西哥第三世界社会与经济研究中心工作。

在他执政期间，1972年2月14日墨西哥同中国建交。他先后3次访问中国(1973、1977、1984)。

(萨 那)

Aisal'eblya Di-yi Ci Kang Yi Zhanzheng

**埃塞俄比亚第一次抗意战争** (Ethiopian First War of Resistance against Italy) 1895～1896年埃塞俄比亚抗击意大利侵略军的卫国战争。埃塞俄比亚皇帝孟尼利克二世于1889年即位后，统一并扩大了埃塞俄比亚的领土，奠定了今日埃塞俄比亚的版图。此时也正值欧洲列强瓜分非洲的高潮，已把厄立特里亚作为殖民地的意大利一直对埃塞俄比亚抱有殖民野心。为了消灭国内的封建残余势力，增强军队装备，孟尼利克二世即位仅40天，1889年5月2日就与意大利签订了《乌查利条约》。名为"友好商约"，实际是一个不平等条约。条约规定，埃塞俄比亚北部若干地区，包括阿斯马拉在内，划归意大利，而意大利则按附约给埃塞俄比亚3万支枪和28门大炮，以及200万里拉。条约中最重要的是后来引起争议的第17条。该条的阿姆哈拉文本说，埃塞俄比亚在与其他欧洲国家交往时，"可以向意大利国王陛下政府请求协助"，而意大利文本却将"可以"写作"同意"，并又进而曲解为"必须"，据此单方面强行宣布对埃塞俄比亚实行"保护"。孟尼利克二世断然拒绝这种强加于人的曲解和"保护"，1893年，他宣布将在《乌查利条约》签订5年之际予以废除。意大利对此极为恼火。1894年7月，在内部颠覆未成的情况下，意大利不宣而战，并在半年内侵占了古城阿克苏姆及提格雷省首府马卡累等城。1895年，孟尼利克二世宣布废除《乌查利条约》，并于同年9月发布《告人民诏书》，号召人民奋起保卫祖国。这一号召得到各阶层民众的响应，两个月后，孟尼利克二世麾下已形成一支配备10万支来福枪、400门加农炮的军队。1895年12月，埃军在阿拉吉平顶山首次击败意军并收复马卡累城。取得初步胜利后，孟尼利克二世提出和谈，但遭到意军拒绝。

阿杜瓦战役中被击溃的意军

1896年3月1日，著名的阿杜瓦战役爆发。孟尼利克二世亲自统帅10万军队在埃塞俄比亚北部的阿杜瓦同意大利侵略军决战。埃塞俄比亚军队依靠士气高昂、地形熟悉、情报准确等有利条件，采取分割敌人、各个击破的战术，一举歼灭意大利侵略军17 000名(其中伤亡12 000余名、俘虏4 000余名)，缴获意军全部大炮和大量其他武器装备。战后，意大利政府被迫于10月26日同埃塞俄比亚签订《亚的斯亚贝巴和约》，放弃了把埃塞俄比亚作为它的保护国的要求，承认其作为主权国家的完全独立，并赔款1 000万里拉。埃塞俄比亚取得了第一次抗意战争的胜利。

(何芳川)

Aisal'eblya Di-er Ci Kang Yi Zhanzheng

**埃塞俄比亚第二次抗意战争** (Ethiopian Second War of Resistance against Italy) 1935～1941年埃塞俄比亚人民抗击意大利法西斯入侵的正义战争。埃塞俄比亚第一次抗意战争以后，意大利帝国主义并未放弃其吞并埃塞俄比亚的野心，以B.A.A.墨索里尼为首的意大利法西斯头目声称，意大利"必须在东非谋求殖民事业的未来"。1934年12月，意大利在意属索

马里同埃塞俄比亚边界线埃方一侧的沃勒沃勒蓄意制造边境武装冲突，打死打伤埃塞俄比亚士兵200余人。此后，意一方面利用谈判妄图迫使埃就范，另一方面在埃塞俄比亚北南两侧的厄立特里亚和意属索马里两个殖民地调集大军，准备发动侵略战争。

面对法西斯意大利的侵略凶焰，埃塞俄比亚向国际联盟发出呼吁。但英、法政府对意大利一味妥协纵容，美国政府也实行"中立"。英法政府还秘谈商定：排除一切可能与意大利发生冲突的行动，不实行军事制裁，不进行海军封锁，不关闭苏伊士运河，因此更助长了意大利侵略者的气焰。

1935年10月3日，意大利侵略军不宣而战，分3路向埃塞俄比亚进攻。埃塞俄比亚全国上下爱国热情高涨，在海尔·塞拉西一世领导下，奋起保卫祖国。尽管意军在军事上占有绝对优势，但是在战争初期，他们处处受到埃塞俄比亚军民的顽强抵抗，进展缓慢。墨索里尼于11月中旬撤换了侵略军指挥官D.波诺，任命P.巴多利奥元帅前往指挥。意军从南北两方加紧进攻，并在战争中使用了毒气。埃塞俄比亚方面由于盲目坚持正规的阵地战，在1936年初的坦皮恩战役中遭到重大挫折。3月底，海尔·塞拉西一世在阿珊吉湖以北的梅州地方亲自率军迎敌，但已无力挽回败局。5月5日，意军攻陷亚的斯亚贝巴，海尔·塞拉西一世流亡海外。

埃塞俄比亚人民和一部分爱国封建主在首都陷落后，并未屈服。他们成立各种抵抗组织，坚持对侵略者进行武装反抗。游击战争几乎遍及全国绝大多数省份，有时甚至进展到距离首都只有几十公里的地方，使意大利占领者的殖民开发和掠夺计划难以进行。在反抗意大利殖民统治的斗争中，埃塞俄比亚人民付出了巨大牺牲。1937年2月，两名厄立特里亚爱国青年炸伤意大利总督R.格拉齐亚尼，殖民当局实行血腥报复，竟杀害了数以千计的无辜百姓。在整个被占领期间，埃塞俄比亚因屠杀、饥饿和监禁而死亡的达76万余人。

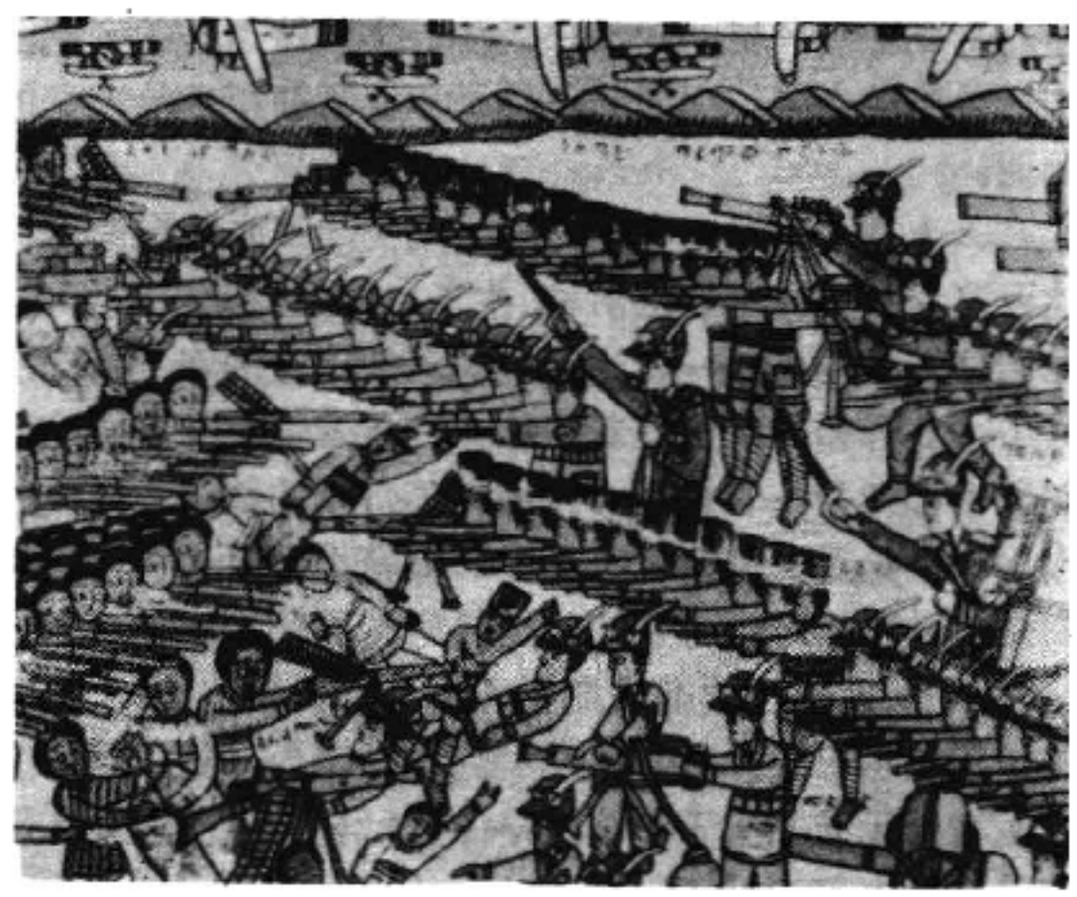

坦皮恩战役

1941年，海尔·塞拉西一世率领爱国武装同英军一道由苏丹和肯尼亚两个方面打回埃塞俄比亚，在人民群众和游击队支持下，迅速击败意大利占领军。5月5日，收复亚的斯亚贝巴，1941年底，埃塞俄比亚全境基本解放。

（何芳川）

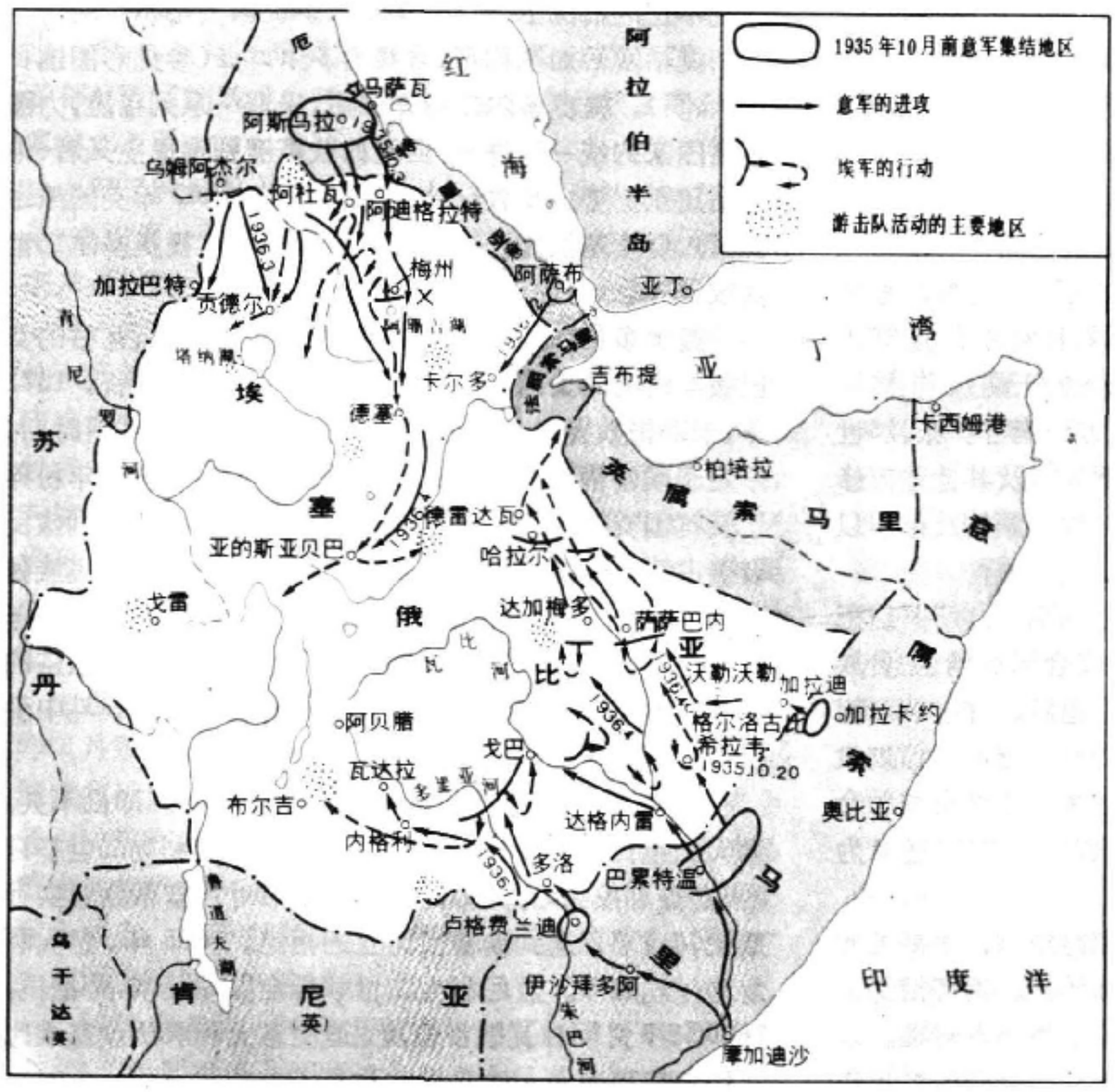


埃塞俄比亚第二次抗意战争（1935.10—1936.5）

Aisai'ebiya lishi

**埃塞俄比亚历史** (history of Ethiopia) 埃塞俄比亚全名为埃塞俄比亚社会主义共和国。原名阿比西尼亚，系由古代南阿拉伯哈巴沙部落而得名。位于非洲东北部，素有"非洲屋脊"之称。领土面积为122.36万平方公里，人口4 200万(1984)，奥罗莫人和阿姆哈拉人占人口的75%，其他有提格雷人、索马里人等。国语为阿姆哈拉语，通用英语。居民中基督教徒和伊斯兰教徒各占35%。首都亚的斯亚贝巴。埃塞俄比亚境内河谷甚多，东非大裂谷纵贯中央，交通十分不便，故而在其漫长的历史发展

中，形成独具一格的政治、经济、文化特点，并有利于抵御外来的入侵，但同时也易于形成闭塞和政治割据的局面。

*上古时代* 远在史前时期，人类的祖先就在埃塞俄比亚高原及其周围地区活动、生息。公元前第1千纪，这里居住着操闪米特－含米特语及其他语言的各族人民。其中，北部和中部居住着库施人，埃塞俄比亚高原的西部和南部则居住着操尼洛特语和苏丹语的部落。有关古代埃塞俄比亚的文字记载不多。"埃塞俄比亚人"一词，最初是古希腊人对当时所知的世界南端居民的泛称，意为"晒黑的面庞"。在埃塞俄比亚的古代传说和记载中，把所罗门王和示巴女王之子孟尼利克一世定为开国君主，这表明在公元前第1千纪或更早一些时候，原来居住在阿拉伯半岛南部的示巴部落等曾陆续渡过红海，移居埃塞俄比亚。他们逐渐同当地居民融合，给当地社会经济、政治、文化等方面带来巨大影响。

历史上有关埃塞俄比亚的第一次准确的文字记载，见于公元1世纪亚历山大港一名佚名水手用希腊文写的《红海回航记》。它记述了*阿克苏姆王国*和首都阿克苏姆及其对外贸易中心阿都利斯。古代地中海地区经红海同印度进行的东西方贸易，促进了阿克苏姆王国的繁荣。4世纪时，在国王埃扎纳统治下，阿克苏姆王国进入极盛时代，疆域包括今埃塞俄比亚北部和阿拉伯半岛的也门地区。350年埃扎纳西渡尼罗河灭*库施王国*。同时，*基督教*一性论教派成为阿克苏姆的国教，获得广泛传播。阿克苏姆国家存在着奴隶制，农业和手工业比较发达。7世纪*阿拉伯帝国*崛起后，红海商路的过境贸易衰落。阿克苏姆国力日衰，国家中心逐渐南移。

*割据纷争的中世纪* 由于经济、政治重心的不断南移，属库施人的阿高族地区逐渐成为国家的中心，大批阿高人进入军队和宫廷。阿高人首领与王室通婚，地位日渐显要，控制了国家权力，并在12世纪左右建立了新的王朝——扎格维王朝(意为阿高人的王朝)。扎格维王朝大约延续了150年。它继续向西方和南方扩张。13世纪初，国王拉利贝拉当政期间，在首都罗哈及其他地方修筑了一些有名的独石教堂，因此扎格维王朝的首都即以拉利贝拉命名。

1270年，扎格维王朝被所罗门王朝取代。所罗门王朝的开国君主耶库诺·阿姆拉克竭力迎合阿姆哈拉贵族以及教会的需要，将大量土地分给修道院，并继续向南扩张。13世纪，埃塞俄比亚已是一个封建国家，但奴隶制在社会经济中仍占一定地位。土地集中在世俗和教会封建主手中，农民除负担沉重的徭役、贡赋以外，还有为封建主出征打仗的义务。

埃及*法蒂玛王朝*建立后，红海商路复兴，*伊斯兰教*沿红海至埃塞俄比亚内地的商路逐渐传播。南部沿海及绍阿等地陆续出现了一些割据的伊斯兰教小苏丹国。埃塞俄比亚的基督教王国同伊斯兰教苏丹国之间的摩擦和斗争，一直延续了几个世纪。16世纪，奥斯曼帝国不仅出兵占领了马萨瓦等沿海港口，还支持绰号为"格兰"(意为左撇子)的伊曼·艾哈迈德·伊本·易卜拉欣·加齐教长对所罗门王朝发动大规模战争。战争期间，格兰率领大军长驱直入，一路烧杀抢掠，阿克苏姆等许多古老城市在战火中变成一片废墟。1541年，葡萄牙人应埃塞俄比亚皇帝之请，派遣克里斯托弗·达·伽马率葡军前来助战。格兰被击败，不久卷土重来，击败葡军，达·伽马被俘并被杀。格兰取胜后过高地估计了自己的力量，最后被所罗门王朝的南北方军队击败，中弹而死。伊斯兰教势力被逐后，罗马天主教的耶稣会乘机进入埃塞俄比亚，耶稣会传教士的贪婪、横暴行径，激起埃塞俄比亚人民的义愤。1633年，皇帝法西利德斯驱逐耶稣会势力，受到举国上下的支持。

与此同时，原住在朱巴河流域的加拉人也在16世纪从南方向埃塞俄比亚腹地迁徙，迫使所罗门王朝将首都北移，从而开始了埃塞俄比亚历史上的贡德尔时期(1632～1855)。长期战乱使埃塞俄比亚的基督教王国严重削弱，贡德尔后期，王国的经济和政治均已衰败不堪。地方封建势力纷纷坐大、割据一方，号称"万王之王"的皇帝则沦为傀儡。18世纪中叶至19世纪中叶，埃塞俄比亚内部纷乱，混战不休，史称"王子纷争的年代"。此时英、法等西方列强乘机与地方割据势力签订协定，企图利用混乱局面从中渔利。埃塞俄比亚面临着严重的民族危机。

*近代统一国家的形成* 在外部殖民主义入侵、内部战乱不止的情况下，1855年，卡萨征服贡德尔、阿姆哈拉和提格雷后加冕称帝，号*提奥多尔二世*(参见彩图插页第71页)。提奥多尔二世即位后，采取一系列措施，力图实现国家的统一和进步。但他的改革遭到殖民主义者、地方封建割据势力及教会的敌视和反抗。1867年英国派远征军入侵埃塞俄比亚，1868年4月13日，提奥多尔二世兵败自杀。

提奥多尔二世死后，提格雷的封建主卡萨、瓦格的戈巴兹与绍阿的*孟尼利克二世*三足鼎立，互争雄长。1872年，卡萨击败戈巴兹后称帝，号约翰四世，在他统治时期，平定了埃塞俄比亚大部分地区，并在1875～1876年粉碎了受英国支持的埃及军队的进犯。1885年，意大利殖民者侵占马萨瓦并向内地蚕食，约翰四世坚持维护民族独立和主权，率兵前往抵抗。其部将阿卢拉公爵在1887年初于多加利歼灭一支意大利侵略军，打击了殖民强盗的气焰。1889年约翰四世在同*马赫迪起义军*队的战斗中受伤身亡。

1889年11月6日，孟尼利克二世称帝。即位不久，意大利殖民主义者施展诡计，利用同孟尼利克二世签订的《乌查利条约》意文本，单方面宣布对埃塞俄比亚实行殖民"保护"，遭到埃塞俄比亚的拒绝。1895年，意大利发动侵埃战争。孟尼利克二世领导全国军民英勇抵抗，1896年3月阿杜瓦战役告捷，迫使意大利承认埃塞俄比亚的主权和独立。埃塞俄比亚遂成为非洲大陆唯一能在帝国主义侵略面前保持独立的国家(见*埃塞俄比亚第一*

次抗意战争)。孟尼利克二世实行了一系列推动国家进步的改革。但他晚年多病,失去了对国家政权的控制,英、法、意、俄等帝国主义乘机加紧对埃塞俄比亚进行渗透、扩张,划分各自的势力范围。

*海尔·塞拉西一世统治时期* 1913年,孟尼利克二世去世。其外孙埃雅苏即位后,采取亲伊斯兰教和亲德政策,遭到广泛反对。1916年的宫廷政变废黜了埃雅苏,孟尼利克二世之女佐迪图公主于次年2月11日即位,塔法里·马康南公爵出任摄政。

塔法里·马康南摄政后,主张继续进行改革,同以佐迪图为首的守旧派进行了长期的斗争。1930年4月,佐迪图病死,11月塔法里·马康南加冕为皇帝,称*海尔·塞拉西一世*。他即位后,立即全面推行其改革政策。

1935年10月3日,意大利法西斯为了吞并埃塞俄比亚,悍然发动侵略战争。海尔·塞拉西一世领导人民奋起抗击侵略者(参见彩图插页第72页)。但是,由于双方力量对比悬殊,以及英、法、美等国政府对法西斯侵略者实行妥协、纵容政策,埃塞俄比亚战败。1936年5月,意大利侵略军攻陷亚的斯亚贝巴。海尔·塞拉西一世流亡英国。同年6月,意大利将埃塞俄比亚同意属索马里和厄立特里亚合并为"意属东非"。然而,埃塞俄比亚人民和一部分爱国封建主并未屈服,他们以游击战争打击侵略者。第二次世界大战爆发后,流亡海外的埃塞俄比亚爱国者积极进行恢复祖国独立的斗争。1941年1月,海尔·塞拉西一世率领爱国武装力量同英军一道打回埃塞俄比亚本土,4月,收复亚的斯亚贝巴。5月,海尔·塞拉西一世在首都举行了凯旋式。埃塞俄比亚恢复了民族独立。(见*埃塞俄比亚第二次抗意战争*)

第二次世界大战后,在世界民主潮流的推动下,海尔·塞拉西一世积极支持非洲和第三世界人民反对殖民主义、霸权主义的斗争。在内政方面,封建统治集团日趋腐败,皇室和教会占有全国耕地的90%,而占全国人口绝大多数的农民只占有10%。1950年在戈贾姆、1969年在南部省份出现反封建的农民暴动。战后,民族资产阶级和工人阶级也成长起来,它们都受到封建制度的压迫。在海尔·塞拉西一世统治的最后十多年间,国内矛盾迅速激化。1960年12月以门格斯图·纽威准将为首的一批要求变革的军官和官吏,乘海尔·塞拉西一世出访之机,发动政变。政变虽遭镇压,却留下深远影响。

与此同时,厄立特里亚问题也尖锐起来。根据1950年2月联合国大会投票结果,厄立特里亚于1952年9月同埃塞俄比亚结成联邦。1962年11月,厄立特里亚议会通过决议完全并入埃塞俄比亚。然而,厄立特里亚的民族主义组织——厄立特里亚解放阵线却要求厄立特里亚完全独立。并于1961年9月开始进行武装斗争,日益扩大对厄立特里亚的控制。

*1974年革命* 1973年提格雷和瓦洛省发生严重旱灾,统治集团对民众封锁消息。当人民获知真相后,十分愤慨,加之食品和石油产品价格暴涨,激起全国普遍不满。1974年2月,首都亚的斯亚贝巴发生罢工。各行各业纷纷响应,士兵也哗变转向人民,迫使内阁倒台。9月12日,临时军事行政委员会成立,监禁海尔·塞拉西一世,并宣布废除君主制,开始了军政府执政时期。1974年11月特费里·本蒂任军委会主席,1977年2月3日,临时军委会发表声明,处决本蒂。2月11日门格斯图·海尔·马里亚姆中校就任军委会主席。

**参考书目**

R. 格林菲尔德著,钟槐译:《埃塞俄比亚新政治史》,商务印书馆,北京,1974。(R. Greenfield, *Ethiopia, a New Political History*, Dall Mall Press, London, 1963.)

Colin Legum, *Ethiopia; the Fall of Haile Selassie's Empire*, Africana Pub., New York, 1975.

A. Mockler, *Haile Selassie's War*, Oxford University Press, Oxford, 1984.

(何芳川)

Aisipateluo

**埃斯帕特罗,B.** (Baldomero Espartero, 1793~1879) 西班牙将军、首相(1840~1843, 1854~1856)。1793年10月27日生于雷阿尔城省格拉纳图拉一工人家庭,15岁入伍,1808年参加反法战争。1815年去南美镇压西属殖民地起义。1824年12月9日参加*阿亚库乔战役*,被秘鲁爱国军击败。1825年,埃斯帕特罗返回西班牙。1833年,斐迪南七世死后,埃斯帕特罗效忠伊莎贝拉二世,被任命为西班牙军总司令。1833~1839年,在第1次*卡洛斯战争*中因表现出色被封为维多利亚公爵。1836年进入政界,1840年任首相。1841年因收回教会领地,废除什一税,遭保守派反对,1843年7月被迫流亡英国。1848年大赦后返回西班牙。1854年又重新组织政府,直至1856年引退。1879年1月8日在西班牙西北部的洛格罗尼奥去世。 (游长江)

Ai-Su Youhao Hezuo Tiaoyue

**《埃苏友好合作条约》** (*Treaty of Friendship and Cooperation Between USSR and UAR*) 全名为《苏维埃社会主义共和国联盟和阿拉伯联合共和国友好合作条约》。苏联最高苏维埃主席团主席H.B.波德戈尔内和阿联总统萨达特于1971年5月27日在开罗签订条约主要内容是:双方在尊重主权、领土完整、互不干涉内政、平等互利的基础上,在政治、经济、科技、文化及其他方面进行全面合作;双方就涉及两国利益的一切重大问题举行各级定期的协商;一旦出现了双方认为威胁或破坏和平的局势,将立即相互接触,以便为清除已产生的威胁或恢复和平而协调各自的立场;为加强阿拉伯联合共和国的防御能力,将根据双方之间相应协议,进一步发展军事方面的合作,包括协助阿联训练军事人员和向阿联提供武器和装备。

但条约签订后,苏联并未履行条约的义务,一再拖延提供先进武器。1973年10月,埃及等国向以色列发动自卫反击战后,苏联完全停止对埃及供应武器和弹药。

因此埃及政府于1974年4月宣布"武器来源多样化",并转向西方国家购买武器。1976年3月15日,埃及人民议会通过法案,终止了这个条约。 (吴慎姗)

Aituollya Tongmeng

**埃托利亚同盟** (Aetolian League) 古代希腊城邦联盟之一。最初是一个松散的部落联盟,公元前367年,形成比较巩固的埃托利亚同盟。其核心始终是位于希腊中西部的埃托利亚,盟址在特尔蒙。从公元前4世纪后期起,成为希腊的一支重要军事力量,并在反抗马其顿的斗争中不断壮大。约公元前290年控制了德尔斐。公元前3世纪下半叶,同盟达到极盛,不仅包括中部希腊许多城邦,还包括帖撒利亚和伯罗奔尼撒半岛的一些城邦。公元前239~前229年联合阿哈伊亚同盟抗击马其顿。公元前3世纪末及公元前2世纪初,和罗马一起反对马其顿。公元前192年又和塞琉西王国结盟,反对罗马,结果战败。公元前189年被迫成为罗马的同盟者。公元前167年罗马解散了埃托利亚同盟。

参加埃托利亚同盟的各邦地位平等,内政自主,但要求在军事和外交上一致行动。同盟的最高权力机构是全同盟的公民大会,各邦公民均可参加,每年春季和秋季各开一次,决定全同盟的重大事项,选举同盟的高级官员;必要时可召开公民大会特别会议。同盟设有议事会,由各邦按人口比例派代表参加;代表总数约1 000人,在公民大会闭会期间监督行政管理工作。同盟的最高官员是一个将军,一年一选。有一个从议事会成员中选出的由约30人组成的委员会协助将军处理日常行政事务。辅助将军的还有秘书、司库以及其他军官。

(刘家和)

Aiwei'ang Xieyi

**埃维昂协议** (Évian Agreement) 法国承认阿尔及利亚独立的协议。法国政府和阿尔及利亚共和国临时政府为结束阿尔及利亚战争于1962年3月7~18日在法国埃维昂谈判,3月18日签署法阿协议的"总声明",即埃维昂协议。

协议规定1962年3月19日在阿尔及利亚全境结束军事行动,法国承认阿尔及利亚人民有权行使自决权,成立一个独立和主权的国家,法国承认阿尔及利亚民族解放阵线为"合法新政治组织"。

协议宣布,在3~6个月内在阿尔及利亚举行公民投票决定是否独立。在此之前的过渡时期,阿尔及利亚的行政管理权移交给临时行政委员会,该委员会的成员由双方政府同意的阿尔及利亚人和法国人担任。

法国当局宣布大赦,释放政治犯,允许逃亡国外的阿尔及利亚人返回家园。法国3年内分批从阿尔及利亚撤出全部军队,但保留米尔斯克比尔(现凯比尔港)的海军基地,租借期15年,并在一定时期内保留其他基地。

协议中列有法国与阿尔及利亚实行经济和文化合作的方案。法国承担向阿尔及利亚提供为期3年的经济援助。阿尔及利亚仍留在法郎区内。法国公司则保持它们在阿尔及利亚的石油租借权,而且优先取得新租借地,在阿尔及利亚的欧洲居民得在3年内选择其国籍。他们的财产、文化和宗教信仰都受到保护。

法国在1962年4月8日举行公民投票,以压倒多数赞成埃维昂协议。同年7月1日,阿尔及利亚人民一致投票赞成国家独立,持续7年半的阿尔及利亚战争至此结束。结束了法国在阿尔及利亚130余年的殖民统治。

(陆庭恩)

Ai-Yi Heyue

**埃以和约** (Egyptian-Israeli Peace Treaty) 1979年3月26日埃及总统萨达特和以色列总理M.贝京在华盛顿签订的条约。美国总统J. E. 卡特作为连署人,也在和约上签字。1978年9月,美埃以戴维营会谈达成两项协议,即《关于实现中东和平纲要》和《关于签订一项埃及同以色列之间的和平条约的纲要》。埃以和约就是根据后一协议,经过多次谈判后签订的。和约及附件的主要内容有:以色列的军队和文职人员在3年内分阶段撤出西奈半岛;确立埃以两国的边界;两国建立正常关系,包括外交、经济和文化关系。但对巴勒斯坦的自治问题和政治前途没有明确阐明。1982年4月25日,以色列全部撤出西奈。 (吴慎姗)

Aibote

**艾伯特,F.** (Friedrich Ebert, 1871~1925) 德国社会民主党右翼领袖,魏玛共和国第一任总统(1919~1925)。1871年2月4日生于海德堡,早年职业是马鞍匠。1889年加入德国社会民主党,先后担任曼海姆、汉诺威和不来梅等地方党组织的领导人,1905年任德国社会民主党中央执行委员会书记,1908年兼任党的青年团中央主席。1912~1918年为国会议员,1916年同P.谢德曼一起被选为社会民主党议会党团主席。1913年A.倍倍尔逝世后,任德国社会民主党主席。

第一次世界大战时期,领导德国社会民主党的社会沙文主义派,积极支持德国帝国主义的侵略战争。1918年德国十一月革命爆发后,艾伯特从帝国首相巴登亲王马克斯手中接任首相职务,企图在君主制范围内保护德意志帝国免遭被推翻的命运。由社会民主党和独立社会民主党的代表组成的人民代表委员会(临时政府)成立后,担任该委员会主席。1919年2月11日被魏玛国民议会选为总统,同年8月11日签署魏玛宪法。执政期间,对内一面镇压巴伐利亚苏维埃共和国和汉堡工人起义,一面又扑灭右派民族主义分子的复辟政变。1922年10月国会决定将其任职期延至1925年6月。1923年9月下令对全国实行军事管制。10月和11月,又命令国防军开进萨克森和图林根,解散按宪法成立的工人政府(见萨克森-图林根工人政府)。对外承认凡尔赛和约和道威斯计划。1925年2月28日卒于柏林。著有《论文、纪事与演说集》。 (戚 西)

Aidell

**艾德礼，C. R.** (Clement Richard Attlee, 1883～1967) 英国首相（1945～1951），工党领袖（1935～1955）。1883年1月3日生于伦敦市郊帕特尼一个律师家庭。毕业于海利伯里学校和牛津大学法律系，1905年进伦敦内殿法学会，任律师。1905年10月参观伦敦东区贫民区时深受触动，决定放弃优越的律师职位，移居莱姆豪斯贫民区，居住近20年。1907年加入费边社。1908年加入独立工党。1913～1923年任伦敦经济学院讲师。第一次世界大战时入伍，曾在加利波利（土耳其）、美索不达米亚和法国服役并受伤。1919年任斯特普尼市市长。1922年在伦敦东区当选为工党下院议员。1922～1924年任J.R.麦克唐纳的议会私人秘书。1924年任第一届工党政府陆军部次官。1930～1931年任兰开斯特公爵郡大臣。1931年任邮政大臣。1931年工党在大选中失败，他仍保留议员席位，成为工党副领袖。1935年继G.兰斯伯里后任工党领袖。他担任此职20年，长于任何其他工党领袖。1940年参加W.L.S.丘吉尔的战时内阁，历任掌玺大臣（1940～1942）、副首相（1942～1945）兼自治领事务大臣（1942～1943）和枢密院院长（1943～1945）。

1945年5月艾德礼率工党大臣退出联合政府，准备大选。1945年7月大选工党获胜，任首相，直到1951年。1945～1946年兼任国防大臣。首相任内，对内推行社会改革，对英格兰银行、煤矿、电站、钢铁等部门实行国有化，废除1927年反工人的工会法，实行新的卫生保健制度，实施社会保险措施，宣传推行“民主社会主义”。1949年通过限制上院权力的法案。在对外政策方面，主张加强英美联盟，支持美国的马歇尔计划，推动西欧联合，参加西欧联盟条约（1948）和北大西洋公约组织，派兵参加朝鲜战争。竭力维护大英殖民帝国，派兵镇压马来亚等地的民族解放斗争，但被迫同意印度、巴基斯坦、缅甸和锡兰独立。

1950年1月艾德礼政府承认中国。1951年艾德礼辞去首相职务。1954年8月，应中国外交学会的邀请，率工党代表团访问中国。1955年11月放弃工党领袖职位。同年封伯爵，进入英国上院。1964～1967年任英国战略研究所所长。1967年10月8日逝世于伦敦。著有《社会工作者》（1924）、《意愿和通向社会主义的道路》（1935）、《工党展望》（1937）和《一位首相的回忆》（1962，合著）等。 （王章辉）

Aideng

**艾登，R. A.** (Robert Anthony Eden, 1897～1977) 英国首相（1955～1957）、外交家。1897年6月12日生于英国达勒姆郡。曾在牛津大学学习阿拉伯语和波斯语。1923年当选为英国保守党下院议员，1931年任外交部政务次官。1935年12月第一次出任外交大臣。因反对首相A.N.张伯伦的妥协政策，主张联苏反德，于1938年2月毅然辞职。

第二次世界大战爆发后，他重新参加张伯伦政府，任自治领大臣。1940年12月出任W.L.S.丘吉尔的战时内阁外交大臣，任内协助丘吉尔与苏联缔结盟约，极力促成联合国的建立。被丘吉尔推荐为接替首相职务的人选。1951年10月艾登第三次出任外交大臣，任职期间出席过一系列国际会议。积极参与解决印度支那战争问题。

1955年艾登继丘吉尔任首相。提出“有产的民主”和“合伙办工业”的口号，鼓励工人拥有所在公司的股票以稳定资本主义秩序。在外交方面，他试图改善东西方关系，曾于1956年邀请H.C.赫鲁晓夫访英。同年10月31日，继以色列之后，英法联军入侵埃及，造成苏伊士运河危机。1957年1月，艾登辞职。1961年受封为阿冯伯爵，1977年1月14日去世。著有回忆录3卷：《回到原位》（1960）、《面对独裁者们》（1962）、《算帐》（1965）。

（萨本仁）

Aisenhaowel'er

**艾森豪威尔，D.D.** (Dwight David Eisenhower, 1890～1969) 第34届美国总统（1953～1961），陆军五星上将。1890年10月14日生于得克萨斯州的丹尼森，1915年毕业于西点军校。第一次世界大战时擢升为上尉。第二次世界大战期间，于1942年6月出任欧洲战区美军司令、北非战场盟军最高司令，指挥盟军在北非登陆。1943年7月攻占西西里，9月进入意大利。1944年6月6日，作为盟国远征军最高统帅，成功地指挥了诺曼底登陆战役，为开辟第二战场、粉碎法西斯德国作出了贡献。1944年12月晋升五星上将。1945年任美国驻欧洲占领军司令，6月凯旋归国。1945～1948年任美国陆军参谋长，1948～1950年任哥伦比亚大学校长，1950～1952年任北大西洋公约组织武装部队最高司令。1952和1956年，两次作为共和党候选人当选为美国总统。1953年签订《朝鲜停战协定》。在外交上继续奉行杜鲁门政府的反共遏制政策，把

军事同盟体系扩展到全球，对社会主义国家实行“大规模报复”和“战争边缘”的核讹诈政策，分别与南朝鲜、蒋介石签订《共同防御条约》。1954年组成东南亚条约组织，给南越政权军事援助。1957年提出插手中东、与苏联对抗的计划，即“艾森豪威尔主义”。1958年派兵入侵黎巴嫩。在1955年日内瓦首脑会议和1959年戴维营会谈作出“缓和”姿态。在国内政治上，对麦卡锡主义姑息迁就，压制共产党和进步人士，对黑人运动态度冷淡。在社会经济政策上，主张走介于新政改革和传统共和党主义之间的“中间道路”，在一定程度上继续和扩大了国家干预，使美国国家垄断资本主义得到进一步发展。1961年卸任。1969年3月25日卒于华盛顿。

主要著作有《欧洲十字军》(1948)、《授权变革》(1963)、《争取和平》(1965)、《在悠闲时刻讲给朋友们听的故事》(1967)等书。（韩　铁）

在都柏林市政厅升起的爱尔兰共和国国旗

Ai'erlan lishi

**爱尔兰历史** (history of Ireland)　爱尔兰共和国位于欧洲西部的爱尔兰岛上。境内南部和北部地势较高，中部为平原。气候温和，雨量充足，故有“绿岛”之称。面积为70 282平方公里（约占全岛的5/6），人口325.1万(1983)，多数为爱尔兰人。其中90%以上信奉天主教，其余信奉新教。官方语言为爱尔兰语和英语。首都都柏林。

*殖民时期以前*　最古居民是克尔特人，公元前7世纪就在岛上定居，从事农业生产和饲养家畜。公元5世纪皈依基督教。1169年，英国开始入侵爱尔兰。1171年英王亨利成为爱尔兰君主。1541年英王为爱尔兰国王。17世纪，爆发反英民族起义。1649年，O. 克伦威尔率军镇压了这次起义，并把整个爱尔兰置于英国统治之下。在北美独立战争和法国大革命影响下，爱尔兰再次发动起义。英国在镇压起义后，于1801年正式吞并爱尔兰。

*殖民时期*　在英国殖民统治下，爱尔兰经济凋敝，刚刚发展起来的工业也完全衰落，民不聊生，仅1845～1848年的大饥荒，就夺去150万人的生命，100多万人离乡背井，远走美洲。19世纪60年代起，爱尔兰人民又展开争取民族独立，争取自治权利和收回土地的斗争。芬尼运动、C. S. 巴涅尔的自治运动和土地同盟的活动，此起彼伏，连绵不绝。20世纪初，爱尔兰出现旨在恢复和发扬克尔特文化的爱尔兰文化复苏运动，产生了作家J. 乔伊斯，诗人W.B. 叶芝，剧作家O. 王尔德等。著名作家萧伯纳，小说《牛虻》的作者E.L. 伏尼契，原籍也都是爱尔兰。1913年夏，都柏林工人大罢工，持续5个月，表明爱尔兰的无产阶级已经形成独立的政治力量，登上历史舞台。

第一次世界大战期间，爱尔兰民族运动进一步高涨。1916年4月爆发的复活节起义，把反英斗争推向一个新阶段。1919年，新芬党拒绝出席英国议会，自行在都柏林召开议会，建立武装，宣布成立爱尔兰共和国。英国政府被迫于1921年12月6日与新芬党签订《英爱条约》，允许爱尔兰南部26郡成为“自由邦”，享有自治权；北部6郡则划归英国，成为大不列颠及北爱尔兰联合王国的一部分。1936年，爱尔兰自由邦议会，颁布宪法。翌年，改自由邦为共和国，但仍留在英联邦内，其驻外使节，及签订的国际条约，须经英国核准。1938年举行第一届总统选举。爱尔兰文化复苏运动的领导人D. 海德当选总统，E.de 瓦勒拉出任总理。第二次世界大战期间，爱尔兰宣布中立。1948年12月，爱尔兰议会通过《爱尔兰共和国法案》，宣布脱离英联邦。

*独立后*　1949年4月18日，爱尔兰共和国正式成立，以都柏林为首都。5月，英国承认爱尔兰共和国为独立国家，但北爱尔兰，仍在英国统治之下。此后，爱尔兰政府和人民，一宣为要求归还北爱尔兰，实现国家的最后统一而不懈努力。1950年，爱尔兰与美国签订友好条约和通商与航海条约。1955年，被接纳入联合国。1973年，爱尔兰加入欧洲经济共同体。工业生产以平均每年递增6%的速度持续发展，农业收入占国民总收入的1/6，农产品出口占出口总额的40%。1979年6月22日，爱尔兰和中国正式建交。

20世纪80年代初，经济困难曾引起政局不稳。1982年政府更迭3次。1982年12月14日，爱尔兰统一党和工党联合组阁。1983年改组。现任总统P. 希勒里，总理G. 菲茨杰拉德。该届政府执政后，在抑制通货膨胀、削减赤字，提高人民生活水平方面卓有成效。但是，政府仍面临着失业、债务等问题。1983年3月爱尔兰各大政党及北爱尔兰社会民主工党共同组成《新爱尔兰论坛》。1984年《新爱尔兰论坛》提出统一、邦联或共管3种解决北爱尔兰政治结构的方案。（杜　昆）

Ai'erlan Zizhi Fa'an

**爱尔兰自治法案** (Home Rule Bills in Ireland)　英国政府关于在爱尔兰实行自治的法案。又称为地方自

治法案。在19世纪末至20世纪初，曾先后提出3个法案。第1个法案，是1886年4月由自由党 W. E. 格莱斯顿政府提出的。当时，爱尔兰农民争取土地的斗争此伏彼起，资产阶级要求自治的呼声也日益强烈。格莱斯顿为了取得爱尔兰资产阶级民族主义者的支持，扑灭爱尔兰的民族解放运动，乃提出给予爱尔兰自治的法案。法案规定，爱尔兰将建立自己的议会和内阁，但其外交、军事和关税，仍受英国控制。法案提出后，遭到保守党的猛烈抨击，认为这是一个“荒谬极愚的法案”。同时，也引起自由党的分裂。结果，格莱斯顿政府垮台，自治法案夭折。1892年，自由党再度组阁，格莱斯顿向议会第2次提出自治法案。经过广泛的宣传和激烈的辩论，1893年2月，下院以301票对267票勉强通过。可是，上院否决了这个法案。不久，格莱斯顿宣布引退。

进入20世纪，英国国内各种矛盾严重激化。爱尔兰民族解放运动也更加高涨。1906年自由党 H.H. 阿斯奎斯组阁，为了取得爱尔兰议员的支持，于1912年4月向英国议会提出第3个自治法案。根据这一法案，爱尔兰可建立两院制的议会，上院议员由英王任命，下院议员按选举法产生。但议会无权处理对外关系、征收税款、支配土地和管理警察、军队等事宜。行政权则仍掌握在英国总督手中。这个法案同样受到保守党的反对。经过不少波折，总算被英国下院三读通过，但仍遭上院否决。根据英国1911年的法律，凡一个法案，经下院三读通过，就可以不顾上院的否决，直呈国王签字。在此情况下，保守党人在议会阻挠不成，转而在爱尔兰制造事端。以 A. 卡尔逊为首的保守党人，先是策动北爱尔兰的新教徒，于1912年9月28日通过“庄严盟约”，扬言要采用一切必要的手段来粉碎目前在爱尔兰建立地方自治议会的阴谋。接着就在北方掀起武装暴乱，从而引起英国的“宪法危机”。阿斯奎斯政府决定派兵平息暴乱，而军官拒不受命，并以辞职要挟。保守党人策划的北方暴乱发生后，爱尔兰方面也组建了义勇军，全国战争有一触即发之势。为了缓和局势，安定后方，英王乔治五世于1914年批准了法案，使之成为正式法令。同年8月，英国对德宣战，英国政府以世界大战的爆发为借口，把爱尔兰自治法案搁置下来，宣布延期实行。战后，该法案虽得以实施，但未起任何作用。 （杜 昆）

Alguoshe

**爱国社** （La Sociedad Patriótica） 19世纪初委内瑞拉独立运动初期建立的激进团体。原为委内瑞拉进步青年知识分子讨论文学和历史的社团。1807年S. 玻利瓦尔曾邀集社团成员聚会，宣传革命思想，鼓动反对西班牙殖民统治，主张委内瑞拉和西班牙美洲独立。1810年4月19日，加拉加斯人民起义，成立最高执政委员会。新政权决定扩大和加强爱国社。同年12月，玻利瓦尔和 F.de 米兰达返国参加爱国社活动，该组织逐渐成为讨论国家前途和革命问题的政治组织。参加该组织活动并发挥重要作用的，都是共和主义者，他们坚决主张委内瑞拉脱离西班牙，建立独立的共和制国家。这些主张得到包括土生白人、军人、手工业者在内的广大群众的支持。1811年7月，爱国社组织请愿团向国民议会陈述民意，要求宣布独立。国民议会于7月5日通过《独立宣言》，宣告委内瑞拉共和国成立。1812年7月，第一共和国失败，爱国社亦不复存在。 （萨 那）

Andao'er lishi

**安道尔历史** （history of Andorra） 安道尔公国位于欧洲西部伊比利亚半岛上，比利牛斯群山环抱之中，介于法国与西班牙之间。面积465平方公里，人口约4.2万(1983)，其中，土著人约占25%，属西班牙北部边陲加泰罗尼亚移民的后裔；西班牙人约占57%；其余为法国人和葡萄牙人。居民多信奉天主教。官方语言为加泰罗尼亚语。通用法语和西班牙语。首都安道尔。（参见彩图插页第43页）

中世纪时，安道尔属于西班牙边境省的一部分。安道尔的土地为西班牙加泰罗尼亚的农牧民所垦殖，公元6～7世纪逐渐为西侵的阿拉伯人占据，732年法兰克王国的军队在安道尔居民的配合下，驱逐了阿拉伯人，法兰克国王虔诚者路易敕令该地独立，并借《圣经》典故赐名“隐多尔”，日久转音为“安道尔”。

819年查理曼帝国颁布“自由赦书”，宣告安道尔独立。当时，该地区处于西班牙北部边陲区塞奥-德乌赫尔伯爵西塞布的势力范围。1133年西塞布的后裔将该地作为“永久地”赐赠给乌赫尔的地方主教。1206年该地部分地区经封建领主卡斯特利布罗和卡贝之手转入法国富瓦伯爵手中。13世纪法国的富瓦伯爵和西班牙的乌赫尔主教开始了争夺安道尔的长期纷争。1278年9月法国、西班牙双方缔结和约，史称《纳贡协议书》，法国富瓦伯爵获安道尔世俗统治权，西班牙乌赫尔主教获宗教统治权，双方共享对安道尔的宗主权。1607年，富瓦伯爵的领主共有权归属于法国政府。法国、西班牙每年收取象征性贡金960法郎和430比塞塔。

1789年法国大革命爆发后，法国于1793年宣布放弃对安道尔的特权，两国关系中断。1806年拿破仑一世颁布特别法令，两国恢复关系。1868年安道尔召开首届议会，制定了宪法。宪法规定，国家最高权力属于法、西两国元首，其权力由两国元首的常设代表行使，受理议会提案。立法和行政权由安道尔总委员会行使。但须由两国元首批准。

两次世界大战安道尔均未卷入。1933年曾爆发安道尔革命，人民赢得了成年男子普选权等初步民主权利。1934年俄国冒险家 Б. 斯科瑟廖夫诡称是安道尔公爵鲍里斯一世，趁局势动荡解散议会，任免官吏，自立为王。这一骗局直到1941年法国将他投入集中营才告终。

安道尔现有6个教区，同时也是行政单位，共52个居民点，无本国货币。法郎、比塞塔等外币自由流通。

根据宪法规定，安道尔是法国、西班牙共管的公国。安道尔无政党，无军队，只有大约80名警察。

1971年修改选举法，1981年1月选出安道尔总委员会议长F. C. 帕斯格特。1982年1月实行体制改革，行政权改由执行机构行使。1984年5月，J. P. 索兰斯任总理。1986年1月再次当选。（杜文棠）

Andeluobofu

**安德罗波夫，Ю. В.** （Юрий Владимирович Андропов, 1914～1984） 苏联共产党中央委员会总书记（1982～1984）、苏联最高苏维埃主席团主席（1983～1984）。1914年6月15日出生于斯塔夫罗波尔地区纳古茨科耶村一个铁路职员家庭。1930年加入共产主义青年团。同年，在北奥塞梯苏维埃自治共和国的莫兹多克市电报局当工人。1932年到雅罗斯拉夫尔州的雷宾斯克，在伏尔加航运公司的轮船上当水手。1936年毕业于雷宾斯克水运技术学校。1937年任雅罗斯拉夫尔州共青团委书记，次年任第一书记。1939年加入联共(布)。1940年调至卡累利阿-芬兰加盟共和国，任卡累利阿共青团中央第一书记。苏联卫国战争期间，曾在当地游击队指挥机构从事组织、人事等工作。1944年起任联共(布)彼得罗扎沃茨克市委第二书记。1947年任卡累利阿共产党中央第二书记。1951年调到联共（布)中央机关工作，任巡视员、处长。曾在联共(布)中央高级党校学习。1953年调任外交部第四欧洲司司长。1954年7月任苏联驻匈牙利大使，1957年5月，任苏共中央社会主义国家共产党和工人党联络部部长。1961年在苏共第二十二次代表大会上当选为中央委员。1962年11月至1967年任苏共中央书记。1967年5月任苏联国家安全委员会主席。同年6月当选为苏共中央政治局候补委员。1973年4月，当选为中央政治局委员。1976年获大将军衔。1982年5月，当选为苏共中央书记。同年11月，Л.И. 勃列日涅夫逝世后当选为苏共中央总书记，任苏联国防会议主席。次年6月，当选为苏联最高苏维埃主席团主席。他强调苏共在20世纪最后几十年的战略任务是完善发达的社会主义，认为苏联正处在这个漫长历史阶段的起点。1984年2月9日因病逝世。（陈之骅）

Andisi Tiaoyue Zuzhi

**安第斯条约组织** （Andean Pact Organization, APO） 拉丁美洲安第斯山地区国家的区域性经济合作组织。又称安第斯集团。1969年5月26日，智利、秘鲁、厄瓜多尔、玻利维亚、哥伦比亚五国签订《安第斯条约》后正式成立。1973年2月委内瑞拉加入，1976年10月智利退出，现有5个成员国。阿根廷、美国、英国、日本等27个亚、欧、美国家派驻有观察员。总部设在利马。

该组织的宗旨是维护国家主权，促进成员国间的平衡和协调发展，加速发展民族经济，实现经济一体化。1970年通过对待外资的共同条例。1980年取消成员国间的全部关税，进行自由贸易，并制定对外共同关税，组成安第斯共同市场，反对外来干涉和政治经济压力。1983年10月，该组织与欧洲经济共同体草签为期5年的合作协定，并成立混合委员会。另外，该组织还积极参加各种地区和国际性的组织及其活动。

卡塔赫纳协定委员会是该组织的最高机构，下设负责技术和执行的技术委员会，负责制订成员国共同外交政策的外交部长理事会，辅助技术委员会工作的总秘书处，为卡塔赫纳协定委员会和技术委员会就专门问题进行咨询的咨询委员会，负责同成员国经济界人士联系的经济和社会顾问委员会，以及安第斯开发公司、安第斯储备基金会、安第斯议会、安第斯法庭等机构。出版西班牙文月刊《安第斯集团》。（徐世澄）

Andongneisiku

**安东内斯库，I.** （Ion Antonescu, 1882～1946） 罗马尼亚军事法西斯独裁者，首相(1940～1944)。1882年6月14日生于罗南部皮特什蒂城。青年时代曾就学于法国的军事学院。1907年，作为军队低级军官参与镇压农民起义。第一次世界大战期间服军役。1919年参加对匈牙利革命的军事干涉。大战后，曾任罗驻法、英使馆武官。1934年任参谋总长。1937年12月任军事大臣。1940年9月4日任首相。9月6日宣布自己为“国家领袖”，成为军事独裁者。他利用苏联1940年6月出兵比萨拉比亚和北布科维纳一事，煽动反苏，鼓吹亲德。1940年10月，允许50多万德军进驻罗马尼亚。11月23日，签署加入德、意、日三国同盟的议定书。12月4日，与德国签订为期10年的罗、德经济合作协定，使罗经济完全适应希特勒德国的需要。1941年6月22日参加侵苏战争，充当A. 希特勒的仆从和帮凶。1944年8月23日由共产党、王室和军队等方面参加的罗人民武装起义爆发(见罗马尼亚八·二三武装起义)。安东内斯库在谒见国王时被捕。1946年5月17日被布加勒斯特人民法庭判处死刑，同年6月1日处决。（康春林）

Andongni

**安东尼，M.** （Marcus Antonius, 约公元前82～前30） 古代罗马统帅、政治家。G.J. 凯撒部将，曾随凯撒远征高卢。公元前49年任保民官。翌年，参加法萨罗战役，助凯撒打败G. 庞培。公元前44年任执政官。次年与G. 屋大维、M. A. 李必达结成“后三头同盟”。公元前42年，经菲利皮之战，与屋大维共同打败谋刺凯撒的共和派领袖M.J. 布鲁图和Q. 喀西约·龙基纳。公元前40

年，安东尼获得罗马东部行省统治权，后与屋大维形成对峙之势。公元前37年与埃及女王克里奥帕特拉七世结婚，宣称将罗马东部一些领土赠给女王和她的儿子，引起罗马元老院不满，造成屋大维反对安东尼的良机。公元前32年，元老院宣布他为"祖国之敌"，向其宣战。公元前31年安东尼与女王在亚克兴海战中败于屋大维，逃回埃及。次年，因绝望自杀于亚历山大里亚。

（张福杰）

Andongni

**安东尼，S. B.** （Susan Brownell Anthony，1820～1906） 美国女权运动的先驱和领袖。1820年2月15日生于马萨诸塞州亚当斯市一个笃信教友派的家庭。曾任教师。1852年参加了纽约州禁酒协会等社会活动。受到纽约州一些社会改革家，特别是女权运动倡导者E. C. 斯坦顿的影响。1854年后，开始从事美国废奴运动和女权运动。

S. B. 安东尼（左）及其同事

内战结束后，她与斯坦顿合作在纽约出版《革命》周刊，鼓吹妇女应享有选举权、支配财产权以及离婚后对子女的监护权等。

1872年，在宪法第14条修正案授予所有男性公民选举权后，安东尼力争妇女应享有同等权利。她带头参加投票选举，结果被捕受审。

1888年，安东尼组织了国际妇女理事会。1892～1900年任全美妇女选举权协会主席。1904年组织国际女权运动联盟。1906年3月13日逝世于罗切斯特。

1920年，美国国会通过以安东尼命名的宪法第19条修正案，规定授予所有妇女公民选举权。

安东尼与斯坦顿、M.T. 盖奇合著《争取妇女选举权的历史》。

（丁则民）

Andongni Wangchao

**安东尼王朝** （Antoninus dynasty） 见罗马帝国。

Angela lishi

**安哥拉历史** （history of Angola） 安哥拉人民共和国位于非洲南部西海岸，北部隔刚果河口还有一块属于安哥拉的飞地卡奔达。安哥拉东与赞比亚毗邻，北与扎伊尔接壤，南与纳米比亚交界，西濒大西洋，全国面积124.67万平方公里。人口857万(1985)。居民主要是翁本杜人、金本杜人、巴刚果人和隆达人。居民多信奉原始宗教。官方语言为葡萄牙语。首都罗安达。

*早期历史* 安哥拉最早的居民是科伊桑人。约14世纪初，班图人的一支进入今安哥拉的北部和中部定居，最先在刚果河、宽扎河下游居住，后来逐渐向东向南扩展，到16世纪已散布到今安哥拉疆土的大部分地区。14～16世纪，班图人在安哥拉境内建立了刚果王国、恩东戈王国、马坦巴王国、隆达王国。

14世纪建立的刚果王国，地跨刚果河下游两岸，占今安哥拉疆界的1/8，由安哥拉的刚果人及操巴刚果语的其他小部族组成。15世纪逐渐衰落。16世纪初，原为刚果王国属国的恩东戈王国逐渐强大，成为安哥拉中部的重要王国。它由安哥拉的翁本杜人及操金本杜语的恩东戈部族等组成。国王名叫恩哥拉，后来葡萄牙人称此地为安哥拉。16世纪建立的王国还有马坦巴王国和隆达王国。安哥拉中部高原也建立有22个大小不一的王国。

*葡萄牙殖民者的入侵* 1482年，葡萄牙航海家D.卡昂进入刚果王国。1491年初葡萄牙天主教徒进入刚果王国，刚果国王受洗改信天主教。葡萄牙人到刚果从事象牙、蜂蜡买卖，后又搞奴隶贸易。1571年葡萄牙航海家B. 迪亚士的孙子P. 迪亚士在宽扎河口南岸得到一块葡萄牙王批准的世袭领地。1575年迪亚士带领400名欧洲人远征队到达罗安达岛，1576年建罗安达城，作为葡萄牙在安哥拉殖民统治的中心。葡萄牙殖民者逼诱非洲人签订正式或口头协定，把安哥拉大大小小的王国与酋长作为自己的藩属。这些藩属必须定期向葡萄牙交纳奴隶、象牙或其他贵重物资。为了找到金银矿，葡萄牙殖民者打通到莫桑比克的通道，极力向内地推进。

1884～1885年柏林会议期间，在英、德、法、比各国的默许下，葡萄牙得到刚果河左岸一些地方和卡奔达飞地。1899年英、葡秘密协定确定了葡萄牙对安哥拉的殖民统治。

*反殖民主义的斗争* 葡萄牙统治安哥拉400年，贩运了300～400万奴隶，使安哥拉劳动力不足，人民生活十分贫困。葡萄牙人的统治，特别是贩卖奴隶激起了安哥拉人民的强烈反抗。恩东戈国王恩哥拉·吉奎基和他的女儿恩辛加女王，通过战争与谈判各种手段来反对奴隶贸易达40年之久。

20世纪初，为反抗殖民者的暴政，安哥拉曾发生过无数次起义或暴动。最著名的是1902年在中部拜伦多地区以奥文本杜人为主反对奴隶制度的暴动。1913～1915年在刚果族地区由图朗特·阿尔瓦多·布塔领导的反对增加苛捐杂税和强迫招收劳工的暴动。

1913年在罗安达成立了第1个由混血种人组成的安哥拉同盟。1929年混血种人又成立了非洲同业工会，后改名安哥拉本地人地区协会。1870～1930年安哥拉先后出现过60多个党派和政治社团从事民族主义运动。

*安哥拉的独立* 第二次世界大战后，安哥拉民族解放运动进入新高潮。1956年12月，安哥拉人民解放运动（简称"人运"）成立。A.A. 内图任主席。1962年3月，成

立了安哥拉民族解放阵线(简称“解阵”)。主席是 H. 罗伯托。同年 4 月，该阵线宣布成立安哥拉流亡革命政府，罗伯托任总理。1964 年 3 月，J. 萨文比组成争取安哥拉彻底独立全国联盟（简称“安盟”）。1960 年底至1961 年马兰热的农民为反抗葡萄牙科托囊垄断公司强迫种植棉花进行了“棉花暴动”。1961 年 2 月，在安哥拉“人运”影响下的爱国青年袭击了罗安达监狱、电台和警察局。1961 年 3 月，巴刚果族在安哥拉北部举行武装暴动。短短几个月，武装斗争蔓延到安哥拉大部分地区。1966年“安盟”在东南部开辟了新战场。

1974 年 4 月 25 日葡萄牙发生政变，葡萄牙新政府实行非殖民化政策。6 月，安哥拉 3 个解放组织一起宣布对葡萄牙停火。1975 年初三派与葡当局达成阿沃尔协议，规定安哥拉在同年 11 月实现完全独立，并全部撤出葡萄牙殖民军。1 月 31 日在罗安达成立过渡政府。2 月“人运”与“解阵”、“安盟”发生武装冲突。7 月过渡政府瓦解。“人运”于 1975 年 11 月 11 日单方面宣布安哥拉人民共和国成立，内图任总统。1976 年 10 月同苏联订立“友好合作条约”。接着，全面内战爆发，结果“人运”获胜。

1977 年 12 月“人运”召开第 1 次代表大会，宣布“人运”更名为安哥拉人民解放运动-劳动党，内图任主席。1979 年 9 月 11 日内图病逝，J. E. 多斯·桑托斯继任党主席和共和国总统。

1983 年 1 月 12 日安哥拉和中国建立外交关系。1981、1982、1983 年南非 3 次武装入侵安哥拉。1984 年 2 月在美国的斡旋下安哥拉同南非签订“脱离军事接触协议”。1985年 4 月南非军队撤出安哥拉领土。

（原　牧）

Ankong Tiaoyue

**安孔条约**　(Treaty of Ancón)　见南美太平洋战争。

Anru Wangchao

**安茹王朝**　(House of Anjou)　见金雀花王朝。

Anteng Changyi

**安藤昌益**　(Andō Shōeki, ?～约1762)　日本江户幕府时期反封建思想家、医生。号确龙堂，字良中。家庭出身有生于江户(今东京)下级武士家庭和生于出羽豪农之家两说。早年学过医学和本草学，1745 年前后在南部藩八户(今青森县八户市)居住并开业行医。曾游历日本各地，到过当时日本的对外门户长崎，接触和了解到西方的思想和物质文明，著有《自然真营道》、《统道真传》两书，对封建社会予以尖锐地批判和否定。他主张劳动者至上，认为从事“直耕”的农民，才是养育天下人的父母，而封建统治阶级则是“不耕贪食”者；否定封建等级，认为它是“圣贤”者杜撰的“妄作”；主张人类平等、男女平等，并提出了以“自然世”来取代阶级社会。他还否定天皇藩主，否定佛教、儒学、神道，提出含有朴素的唯物主义的“自然无始无终”及“互性妙行”等思想概念。其思想反映了日本农民阶级反封建的要求和愿望，但失之空想，并有否定一切的倾向。

《自然真营道》封面

安藤昌益的著作长期被埋没，1899 年始为人们所发现，但在 1923 年东京大地震中，大部分被烧失。现今日本出版的《日本哲学思想全书》、《近世思想家文集》和《日本思想大系》第 45 卷中，收有《自然真营道》的部分内容，《统道真传》出版有译注本。　（米庆余）

Antigua he Babuda lishi

**安提瓜和巴布达历史**　(history of Antigua and Barbuda)　安提瓜和巴布达位于中美洲东加勒比海的背风群岛南端。由安提瓜岛、巴布达岛和雷东达岛组成，总面积 441 平方公里。人口 8 万(1983)，主要是黑人和黑白混血种人。居民多信基督教，通用英语。首都圣约翰。

安提瓜和巴布达原为印第安阿拉瓦克人的居住地。1493 年，C. 哥伦布第二次航行美洲时到达安提瓜岛，并以西班牙塞维利亚的安提瓜圣玛丽亚教堂的名字给它命名。1520 和 1629 年，西班牙和法国殖民者先后侵入该岛，但由于岛上气候干燥、土壤贫瘠，不久离去。1632年，英国占领该岛，大批驱赶和屠杀印第安人，随后又从非洲贩来黑人奴隶，发展烟草和甘蔗种植园。1666 年，安提瓜岛一度被法国占领。1667 年成为英国殖民地。1736 年，岛上的黑奴因不堪殖民者虐待而秘密联络，准备起义，消息泄露后遭到英国殖民当局残酷镇压。18 世纪 80 年代，英国在岛上建立海军基地，以巩固和扩大英国对向风群岛的殖民统治。1834 年废除奴隶制。1871～1956 年，该岛是英国的背风群岛殖民地的一部分。

1628 年，英国殖民者侵入巴布达岛。1680 年，英国国王将它租给英国贵族科德林顿家族。1859 年，该岛置于安提瓜的管辖下；1904年成为安提瓜的一个组成部分。

1951 年，安提瓜人民争取到普选权。1958～1962 年，安提瓜是西印度联邦成员。1967 年，实行“内部自治”，成为英国联系邦。1941 年，美国在安提瓜岛上建立了海、空军基地。1977 年，美国根据新协定继续使用这个基地。

1971～1976 年，G. 沃尔特总理执政期间曾就独立问题同英国政府进行初步谈判。1980 年 12 月，V.C.伯

德总理同英国再次进行谈判。1981年11月1日，安提瓜正式宣布独立，定国名为“安提瓜和巴布达”。独立后，安提瓜工党连续执政。对内主张发展民族工业和农业，鼓励国内外投资；对外主张实行区域合作和国际合作。1983年1月1日与中国建交。同年7月，伯德总理访问中国。

该国经济以农业和旅游业为主。蔗糖是主要产品，占出口额的80%。近年来旅游业发展较快，收入约占国民生产总值的40%。炼油业是重要的工业部门，原油依靠进口。（毛相麟）

Anzheng Tiaoyue

**安政条约** (Ansei treaties) 1858年（安政五年）日本分别与美国、荷兰、俄国、英国、法国签订的不平等条约的总称，亦称《五国通商条约》。1854年签订《日美和好条约》后，西方资本主义国家进一步扩大对日本的侵略。1856年8月，美国派遣曾在中国宁波当过副领事的纽约商人T.哈里斯(1804～1878)抵日本下田，逼迫江户幕府同意开设由他担任总领事的美国驻日总领事馆。1857年10月，幕府又被迫同意哈里斯前往江户晋见将军。哈里斯用武力恫吓迫使日本于1858年7月29日签订了《日本国美利坚合众国修好通商条约》和贸易章程。荷、俄、英、法诸国相继效尤。1858年8月18日，签订《日本国荷兰修好通商航海条约》和贸易章程；8月19日，签订《日本国鲁西亚国(俄国)修好通商条约》和贸易章程；8月26日，签订《日本国大不列颠国修好通商条约》和贸易章程；10月8日，签订《日本国法兰西国修好通商条约》和贸易章程。这5个条约均签订于安政五年，故称安政条约。

安政条约的要点：①除已开放的下田、箱馆（今函馆）两港外，增开神奈川（今横滨）、长崎、新潟、兵库（今神户）4港及江户、大阪两市(神奈川开港6个月后，关闭下田港)；②相互在首都派驻外交代表，在开放港口派驻领事；③外国人可以和日本人在上述地区不受限制地自由贸易，但禁止输出大米、小麦，禁止输入鸦片；④内外货币同种等量交换；⑤外国人有在开放港口城市设租界一类居留地的特权；⑥外国人享有领事裁判权；⑦缔约的外国享有片面的最惠国待遇；⑧实行议定关税税率，完全剥夺了日本关税自主权。

条约生效不久，横滨等地纷纷设立由外国人管理的外国人“居留地”。英法还借口保护“居留民”，在横滨派驻军队。日本的民族主权受到严重损害，半殖民地化危机加深。（武安隆）

An Xinjie

**岸信介** (Kishi Nobusuke, 1896～1987) 日本内阁总理大臣(1957～1960)。1896年11月13日生于山口县。原姓佐藤，过继给岸信政为养子，为日本前内阁总理大臣佐藤荣作(1964～1972在任)胞兄。1920年于东京帝国大学法学部毕业后，入农商务省供职。1936年任伪满洲国产业部次长，任内主持制定“满洲产业开发五年计划”，在中国东北进行经济掠夺。1940年回国，任商工省次官。1941年任东条英机内阁商工大臣。1942年当选为众议院议员。1943年任国务大臣兼军需省次官。

1944年，岸信介看到日本在太平洋战争中败局已定，主张尽快结束战争，与东条决战到底的主张发生分歧，遂成为东条内阁总辞职的重要原因。1945年日本投降后，被美国占领军指定为甲级战犯嫌疑入狱。1948年获释。其后曾一度经商。1953年加入自由党。同年当选为众议员。1954年参加创建日本民主党，任该党干事长。1955年自由党与日本民主党合并为自由民主党后，任该党干事长。1956年任石桥湛山内阁外务大臣。1957年，继因病辞职的石桥任自民党总裁和内阁总理大臣。1958年6月，再次组阁。执政期间强调日美具有特殊关系，努力缓和与东南亚和南亚各国之间的紧张局面；同时推行敌视中国的政策。1960年1月与美国签订新日美安全保障条约。同年7月，在日本人民反对修订日美安全保障条约的斗争中被迫下台。以后曾任皇学馆大学校长、自民党最高顾问、日美协会会长、“日韩合作委员会”日方会长、日台“合作促进委员会”成员等职。至1979年共10次当选众议院议员。1987年8月7日病死。（田 桓）

Angnake

**昂纳克，E.** (Erich Honecker, 1912～ )

德国统一社会党总书记，德意志民主共和国国务委员会主席。1912年8月25日生于萨尔河畔诺因基尔辛。其父是矿工、德共党员。14岁结束学业后，当过农业工人，学过瓦工。1926年加入德国共产主义青年团，并参加红色阵线战士同盟的活动。1929年加入德国共产党。1930～1931年在苏联莫斯科青年共产国际学校学习。回国后担任德国共青团的领导工作。1933年A.希特勒掌握政权，他组织青年进行反法西斯斗争。1935年12月4日被盖世太保逮捕，1937年6月8日被判处10年监禁。1945年出狱后以德共中央青年书记的身份参加自由德国青年联盟的创建工作。1946～1955年任该联盟中央主席。1946年3月当选德共中央委员。1946年4月德国统一社会党诞生后，历任各届中央领导机构成员。1950～1958年任中央政治局候补委员。1958年起任中央政治局委员和书记处书记，1971年5月3日当选德国统一社会党中央第一书记。在

该党第9次(1976)、第10次(1981)和第11次(1986)代表大会上连选连任中央总书记。1971年6月24日被任命为德意志民主共和国国防委员会主席。1976年10月起任国务委员会主席，1981、1986年连选连任。1989年10月因健康原因辞职。同年12月举行的德国统一社会党11届12中全会决定将他开除出党。 （朱忠武）

Angshan

**昂山** （Aung San,约1914～1947） 缅甸争取独立斗争的领袖，缅甸反法西斯人民自由同盟创建者和领导者。约1914年出生于缅北马圭县那茂镇的一个律师家庭。原名貌腾岭，后随兄昂丹排名，改名昂山。抗战时取名波岱沙。1932年进入仰光大学，1935年参加仰光大学学生会从事政治活动，投身于缅甸独立运动。1935～1936年任仰光大学学生会常务委员，兼学联主办的刊物《孔雀呼声》主编，用笔名发表了许多鼓动学生参加反英斗争的文章。后因发表一篇涉及吴丁爵士的文章被校方开除学籍，这一事件导致1936年2月爆发了持续3个月之久的罢课抗议运动，迫使当局恢复其学籍，并同意修订大学条例，昂山因此而出名。1936～1937年当选为仰光大学学联书记，1937～1938年选为全缅学联主席。1938年9月辞去学联主席，参加"我缅人协会"，任协会总书记，领导协会的反英斗争。1940年组织了"缅甸出路派"，任该组织总书记。同年，率领由德钦丹东、哥巴亨参与的代表团赴印度参加国大党代表大会。1939～1940年任缅甸共产党首任总书记。1940年8月离开缅甸到中国厦门，与日本人取得联系，11月到日本。1941年3月秘密潜回缅甸，后又立即带领30名青年赴日学习军事(史称"三十志士")。12月，同三十志士在曼谷组织了独立军。1942年1月独立军随日军一起攻入缅甸。7月，把独立军改编为国防军，任总司令，后逐步认清"联日反英"政策造成的恶果。1943～1945年，在巴莫政府任国防部长。1944年8月，缅甸反法西斯人民自由同盟成立，任该盟主席。1945年3月昂山等人领导自由同盟进行武装起义，正式对日宣战。5月光复仰光后，英军重占缅甸，9月昂山与英军签订了关于抗日军问题的《康提协定》。1946年领导了规模最大的一次全国总罢工，迫使英国另派驻缅总督，改组行政委员会，出任副主席。1947年1月，率代表团赴英签订了《昂山-艾德礼协定》。2月，主持召开了山区少数民族团结的"彬龙会议"。5月，在仰光与英国签订了《英缅财务协定》。7月19日，以昂山为首的缅甸临时政府决定脱离英联邦，要求完全独立，在仰光秘书厅集会时，昂山和其他6位部长被英殖民者唆使的武装暴徒杀害。

（赵维扬）

Anggelusakexun Biannianshi

**《盎格鲁撒克逊编年史》** (*Anglo-Saxon Chronicle*) 阿尔弗烈德大王在位时期编写的盎格鲁撒克逊时期的编年史。从公元7、8世纪起，盎格鲁撒克逊各国已有人开始撰写编年史。但这些编年史都是地方性的。记载互有出入。英国统一后，需要有统一的历史记载。阿尔弗烈德大王组织一批学者，把各地编年史加以校订增删，汇编成该部编年史。该编年史原从公元前60年G. J. 凯撒征服不列颠写起，截至891年，后来由许多修道院修士续写到1154年英王斯蒂芬去世。现存A、Ā、B、C、D、E、F 7种抄本。891年以前的内容基本相同，都来自西撒克逊首都温切斯特所藏本。891年后就有很大出入。长短详略，各不相同。有的抄本在威廉征服英国后得到补充，例如"A"和"F"两种都是在坎特伯雷的教堂中增补的。还有在彼得城增补的"E"本，记载时间最长，直到1154年，为他本所不及，但誊录时在12世纪初期部分加入一些无关的史料。这部编年史用古英文写成。也是一部古代优秀的散文著作，有的地方还掺入诗歌。这部编年史着重于世俗历史，并较多地采用英国中部和南部的年代记材料和口头传说。

本书有多种英文校注本，较早的常用本有B.索普注本(1861)和C.普卢默注本(1892)，最新注本为D.怀特洛克等所编(1962)。 （孔令平）

Aodili Diguo

**奥地利帝国** (Austrian Empire) 由哈布斯堡家族统治的奥地利封建帝国。鉴于神圣罗马帝国已名存实亡，神圣罗马帝国皇帝弗兰茨二世(1792～1806在位)于1804年宣布自己为奥地利皇帝，改称弗兰茨一世(1792～1835在位)。统治范围包括奥地利、匈牙利、上西里西亚、波希米亚等地。1867年奥匈帝国成立，奥地利帝国不复存在。

1789年，法国大革命爆发，哈布斯堡王朝同法国关系恶化，先后三次参加反法联盟，均为拿破仑·波拿巴击败，失去本土西部、意大利北部、西加里西亚和南斯拉夫等领地，神圣罗马帝国已彻底瓦解。奥地利皇帝弗兰茨一世1806年放弃神圣罗马皇帝称号。1809年任命K. W. N. L. von 梅特涅为首相，奥地利的反法政策改为策略性与法合作。1810年弗兰茨一世将女儿玛丽亚·路易丝嫁给拿破仑一世，以巩固奥地利的地位。1812年，拿破仑一世侵俄失败(见俄国1812年卫国战争)，奥地利又转而与法作战，莱比锡战役以后，于1814年3月攻入巴黎。在同年召开的维也纳会议上，梅特涅施展外交手腕，使奥地利收复所失领地，后组成以奥地利为首的德意志联邦，奥地利的大国地位得到恢复。1815年，奥地利发起成立神圣同盟，成为复辟势力的代表，纠合欧洲各君主国，镇压各国革命，维护专制制度，充当欧洲宪兵。

以普鲁士为首的德意志关税同盟成立后，各小邦纷纷参加，梅特涅的权势一蹶不振。欧洲1848年革命爆发

后，3月13日维也纳群众在学生领导下爆发起义，梅特涅被迫辞职。在维也纳革命影响下，匈牙利和捷克先后发生革命，斯拉夫人问题日益尖锐化，全国各地革命一触即发，皇帝斐迪南一世被迫逊位，其侄弗兰茨·约瑟夫一世即位。此后政治倒退，帝国的专制统治变本加厉。1849年起，奥地利与普鲁士为争夺德意志霸权展开尖锐斗争。奥地利在德意志联邦中的盟主地位暂时得到稳定。1864年奥、普联合对丹麦作战，奥地利获得荷尔斯泰因。1866年普奥战争爆发，奥军被击败，被迫放弃荷尔斯泰因，并同意解散德意志联邦，此后，德意志走上以普鲁士为首的自上而下的统一道路，奥地利被排除在外（见德意志帝国）。奥地利统治者被迫转向巴尔干等地发展，对国内日益尖锐的民族矛盾采取让步政策。1867年2月，匈牙利获得自治，同年6月正式成立奥匈帝国，奥地利帝国的统治结束。（李澍泖）

Aodili Guojia Tiaoyue

**奥地利国家条约** （Austrian State Treaty）全称《重建独立和民主的奥地利的国家条约》。亦称《维也纳国家条约》。1955年5月15日由苏、美、英、法4国与奥地利的外交部长在维也纳签订的和平条约。同年11月28日，南斯拉夫加入此条约。1938年，奥地利被纳粹德国吞并，后作为德国的组成部分参加了第二次世界大战，1945年作为战败国被苏、美、英、法四国分区占领。本条约确认奥地利重新独立并对有关战后问题作了规定。条约正文计38条，其主要内容为：①宣布1938年同纳粹德国吞并奥地利有关的条约、规定均为非法；恢复合并前的领土主权；②禁止从经济和政治上同德国合并；③成立民主政府，尊重人权和境内的少数民族（指斯洛文尼亚人和克罗地亚人）的平等权利，承认一切民主机构的合法权利；④解散法西斯组织，杜绝其复活；⑤不得拥有、制造和试验原子武器及条约规定的其他武器；⑥1946、1947年盟军占领当局的管理规定于本条约生效之日废止；⑦其他关于多瑙河航行权以及财产、经济等问题的处理办法。根据条约，1955年10月25日，四国占领军全部撤离。次日，奥地利国民议会通过了关于奥永久中立的根本法。宣布不参加任何军事联盟，不允许在其领土上设立外国军事基地。（杜文棠）

Aodili lishi

**奥地利历史** （history of Austria） 奥地利共和国位于中欧南部。南连南斯拉夫、意大利，北接联邦德国和捷克斯洛伐克，东邻匈牙利，西与列支敦士登、瑞士接壤。面积为83 850平方公里，人口7 555 338人(1981)，其中99%以上为奥地利人，少数民族有斯洛文尼亚人、克罗地亚人、捷克人、斯洛伐克人和马扎尔人。居民绝大多数信奉天主教。官方语言为德语。首都维也纳。奥地利曾是欧洲大国，历史悠久。其疆域屡经变迁。

古代 奥地利地区人类活动的遗迹可追溯到旧石器时代晚期。已发现这一时期的工具、雕刻及岩壁绘画等，典型代表有维伦多府的女性雕像。进入新石器时代后，线陶文化的居民曾在此地生活。约公元前750～前450年间，此地已属早期铁器时代，伊利里亚人在这里创造出有较高水平的哈尔施塔特文化。公元前400年，克尔特人自南北两面涌入，奥地利被迅速克尔特化，公元前2世纪建立起包括东阿尔卑斯山广泛地区的诺里孔王国，开始了同意大利和巴尔干诸国的经济联系，氏族社会开始解体，阶级关系逐渐形成。公元前2世纪初，罗马帝国向多瑙河地区扩张，继和平渗透之后，于公元前15年武装进占，在克尔特王国的基础上设置罗马帝国的瑙里库姆行省，奥地利东部则归入罗马的潘诺尼亚省。此后，经济、文化得到迅速发展，在罗马兵营和移民聚居点的基础上，形成了维也纳、林茨、萨尔茨堡等城市。公元300年后，基督教开始传播。376年，西哥特人(见西哥特人王国)入侵，这一地区成为民族大迁徙的角逐场，日耳曼人、匈奴人、阿瓦尔人和马扎尔人交迭统治。8世纪末，法兰克王国的查理大帝击败阿瓦尔人，建立起边疆伯爵领地，作为加洛林王朝的东部边区。881年马扎尔人侵入该地。955年，奥托一世在莱希费尔德之战中击败马扎尔人，收复该边区。976年，巴奔堡家族的利奥波德一世被奥托一世封为边疆伯爵，将领土扩大到多瑙河两岸，并成立新边区。海因里希二世时期(1141～1177)，向北扩大领土，直到北部“林区”。1156年升为公国，迁都维也纳，巴奔堡家族发展到了顶点。此后，其地成为神圣罗马帝国的世袭公爵领地。1246年，巴奔堡家族的最后一个国王腓特烈二世（好斗者）在同马扎尔人作战中阵亡，该家族男嗣断绝，波希米亚的奥塔卡尔二世为奥地利公爵，国土为匈牙利和波希米亚瓜分。巴奔堡家族对公国的统治长达270年(976～1246)，先后有12个统治者。近3个世纪里，生产力得到发展。利奥波德五世时，文化繁荣，教堂成为神学和一般文化的中心。这一时期被称为中世纪的“黄金时代”。

1273年，神圣罗马帝国空位时期结束。哈布斯堡家族的鲁道夫伯爵被选为德意志皇帝（1273～1291在位），1278年收复被瓜分的巴奔堡领土，从此开始哈布斯堡家族的统治。鲁道夫之孙、皇帝腓特烈三世(美男子)1315年与瑞士、1322年与巴伐利亚作战失败，失去莱茵河以南领地。此后，哈布斯堡家族的统治成为对奥地利的统治。1335年，阿尔布雷希特二世(跛子)获克恩滕和克赖因两地，1379～1438年王朝疆域扩展到西部的富拉尔贝格和南部的的里雅斯特。1438年起，除1742～1745年外，直到1806年，奥地利哈布斯堡统治者始终保持德意志皇帝和神圣罗马帝国皇帝称号。

在扩大国土方面，马克西米利安一世皇帝的功业超过其前辈，他通过联姻，于1482年获勃艮第和尼德兰，又通过其子女的婚姻，获得西班牙及西属庞大殖民地，以及那不勒斯-西西里。查理五世(1519～1556在位)时，奥地利领土扩张达到顶点，被称为“日不没帝国”。1521～1522

年，查理五世将部分领土封给其弟斐迪南。从此，哈布斯堡家族分为奥地利-德意志和西班牙-尼德兰两支。

近代　三十年战争结束后，哈布斯堡家族统治下的神圣罗马帝国成为若干独立国家的松散联盟。17 世纪至 18 世纪初，哈布斯堡家族不断对外用兵，扩张疆土，它和土耳其因争夺匈牙利，曾多次战争，直到 1699 年兼并匈牙利。西班牙王位继承战争后，奥地利获大片土地，成为强国，但在波兰王位继承战争中，奥地利屡战屡败，威望下降。为保证哈布斯堡领土完整和女嗣的王位及领地的继承权，皇帝查理六世于 1713 年颁布《国本诏书》。查理六世 1740 年逝世后，其女玛丽亚·特蕾西亚根据《国本诏书》继承王位。在奥地利王位继承战争中（参见彩图插页第 43 页），奥取得防御性胜利，但失去西里西亚等地。在此后的七年战争中，奥地利被普鲁士击败。为巩固哈布斯堡家族的统治，玛丽亚·特蕾西亚及其子约瑟夫二世锐意改革，使奥地利的经济、文化获得巨大进步，影响巨大。

1789 年法国大革命爆发，奥地利三次参加反法联军，均遭败北，弗兰茨二世 1804 年宣布自己为奥地利皇帝。1806 年，法国保护下的“莱茵同盟”建立，弗兰茨二世正式放弃神圣罗马帝国皇帝称号，奥地利被称为奥地利帝国。1809 年起，K.W.N.L.von 梅特涅出任奥地利外交大臣，变反法政策为与法进行策略性合作。1813 年，奥地利又转而参加反法联军，K.P.施瓦岑贝格领导莱比锡战役，次年 3 月攻占巴黎。梅特涅主持维也纳会议后成立神圣同盟，奥地利恢复大国地位。

1848 年，维也纳爆发武装起义，梅特涅体制被推翻，奥地利产生了第一部宪法。匈牙利也发生革命，宣布成立共和国，但遭奥、俄镇压，帝国专制统治更为反动，政治倒退。1866 年普奥战争中，奥地利战败，国内矛盾激化。1867 年，奥匈妥协，成立二元制奥匈帝国。奥匈帝国时期经济、文化有发展，但民族矛盾日益激化，帝国内的斯拉夫人强烈要求政治和民族的平等，德、奥、俄“三皇同盟”(1873)和德、奥、意“三国同盟”(1882)签订后，1908 年奥匈帝国宣布合并波斯尼亚-黑塞哥维那，引起塞尔维亚王国的强烈反感，奥塞矛盾尖锐化。1914 年奥皇储弗兰茨·斐迪南大公在萨拉热窝遇刺，导致第一次世界大战爆发。1918 年，同盟国战败，帝国瓦解。11 月 12 日，举行临时国民大会，宣布成立共和国。次日，查理皇帝被废黜，封建帝制从此结束。

现代　第一次世界大战后，匈牙利、捷克、南斯拉夫、罗马尼亚和波兰各自脱离奥匈帝国独立，以德意志人为主的奥地利共和国，即第一共和国成立后，由社会民主党和基督教社会党联合执政，社会民主党领袖K.伦纳出任总理，国内经济凋敝，社会动乱。1920 年，社会民主党成为反对党。1922 年，奥地利获得国际联盟的经济援助。受世界经济危机影响，奥地利财政银行于 1931 年倒闭，财政濒于破产。1932 年，E.陶尔斐斯出任总理。他对内实行独裁，对外依靠法西斯意大利，1934 年 3 月同 B. A. A. 墨索里尼签订《罗马议定书》，以对抗纳粹德国，维护国家独立。1934 年 7 月，纳粹党卫军举行武装暴乱，陶尔斐斯被刺身亡。K.von 舒施尼格继任总理。1936 年，德意结盟，奥地利完全孤立。1938 年 2 月，A.希特勒迫使舒施尼格签订《贝希特斯加登协定》，3 月 12 日，奥地利被纳粹德国武装吞并，第一共和国灭亡（见德国吞并奥地利），奥地利成为纳粹德国的“东区”，1942 年又改称“阿尔卑斯和多瑙行政区”，作为纳粹德国的一部分参加第二次世界大战。与此同时，奥地利反法西斯抵抗运动在国内外十分活跃，并积极参加了 1944 年的“七·二〇”反希特勒斗争。1945 年 5 月，盟军分区占领奥地利，以 K.绍克尔为首的抵抗力量配合苏军解放维也纳。同年社会党和人民党先后重建，4 月成立以 K. 伦纳为首的临时政府，建共和国，即第二共和国。1946 年，议会及内阁职权得到美、英、法、苏四国占领当局承认。1955 年 5 月 15 日四个占领国同奥地利在维也纳签订《重建独立和民主的奥地利国家条约》，即奥地利国家条约。条约确认 1938 年的奥地利的领土完整。同年 10 月占领军撤出，国家主权完全恢复，10 月 26 日国民议会通过联邦宪法，宣布奥地利永久中立，该日被定为国庆日。

第二共和国成立后，政局稳定，1945～1952 年，在联合国救济总署和马歇尔计划的援助下，经济得到复兴。外交上积极参与欧洲和国际事务，致力于缓和与谅解。50 年代中期以后，奥地利先后参加联合国、欧洲理事会和欧洲自由贸易联盟。奥地利注意睦邻关系，对东西方实行“均衡外交”，并努力促进缓和和裁军。1971 年 5 月同中国建交，两国的友好合作和文化交流不断发展。

**参考书目**

E. 普里斯特尔著，陶梁、张傅译：《奥地利简史》，三联书店，北京，1972。(E. Priester, *Kurze Geschichte Österreichs*, Wien, 1946.)

E. Zöllner, *Geschichte Österreichs; Von den Anfangen bis Zur Gegenwart*, Oldenbourg Verlay, 1974.

（李澍泖）

Aodili Wangwei Jicheng Zhanzheng

**奥地利王位继承战争**　(War of Austrian Succession)　围绕玛丽亚·特蕾西亚继承奥地利王位问题进行的欧洲战争。始于 1741 年。1748 年参战各国签订《亚琛条约》，战争结束。通过战争，玛丽亚·特蕾西亚获奥地利王位继承权，但奥地利丧失大片领土。普鲁士占领西里西亚，成为欧洲强国。

哈布斯堡家族的西班牙系于 1700 年绝嗣。奥地利皇帝查理六世亦无男嗣。为使哈布斯堡家族的王权得以存续，查理六世于 1720 年正式公布《国本诏书》，规定哈布斯堡王朝的领土不可分割，如男嗣断绝，皇位由女儿继承。这一诏书相继得到神圣罗马帝国各邦、各世袭领地及大多数欧洲国家的承认。1740 年，查理六世逝世，长女玛丽亚·特蕾西亚根据《国本诏书》即位。普鲁士国王腓特烈二世为夺取西里西亚，率先反对，提出由巴伐利

亚选帝侯继承王位，并于1740年12月不宣而战，攻入西里西亚，开始了第一次西里西亚战争。

1741年5月，巴伐利亚、法国、西班牙在慕尼黑签订《尼芬堡条约》，不久，普鲁士、萨克森、瑞典、撒丁、那不勒斯、科隆等国也加入该条约，形成以瓜分奥地利为目标的军事同盟，巴伐利亚选帝侯被选为神圣罗马帝国皇帝。第一次西里西亚战争便发展为奥地利王位继承战争。巴伐利亚、法国由北方入侵，占领上奥地利、波希米亚，维也纳告急。英国、俄国、尼德兰仅在财政上给奥以支持。奥因实力不足，在对普作战中受挫，被迫于同年10月签订克莱因-施内仑多夫秘密条约，将下西里西亚及奈舍城割让给普鲁士。1742年7月，普奥签订柏林和约，普取得下西里西亚、上西里西亚和格拉茨。并承认玛丽亚·特蕾西亚王位继承权。

由于得到君主国世袭领地，尤其是匈牙利的有力支持，奥实力大增，在北线连挫巴伐利亚军，于1744年收复失地，攻占慕尼黑，巴伐利亚王出逃。奥地利同英、荷、撒丁诸国的合作通过《沃尔姆斯条约》得到加强。在廷根大败法军，在意大利境内击溃西班牙军，局势转而对奥地利有利。普鲁士担心奥地利收回西里西亚，于1744年再度入侵奥地利，第二次西里西亚战争开始。1745年，奥地利在连续失利后，同普鲁士签订《德累斯顿和约》，和约规定普鲁士对西里西亚的占有权，普鲁士承认玛丽亚·特蕾西亚的王位继承权。普王马克西米利安三世·约瑟夫同奥缔结《菲森和约》，承认《国本诏书》，并投票支持玛丽亚·特蕾西亚的丈夫洛林公爵弗兰茨·斯特凡为神圣罗马帝国皇帝。同年弗兰茨·斯特凡在法兰克福加冕，一度中断的皇位重属哈布斯堡家族。1748年10月，各战场参战国在亚琛缔结《亚琛和约》。奥地利王位继承战争结束。条约承认《国本诏书》及弗兰茨一世的皇位，规定法国将尼德兰归还奥地利，奥地利将意大利境内的某些属地割与西班牙和撒丁。普鲁士对西里西亚及格拉茨领地的占有得到确认。和约使奥地利蒙受重大损失，改变了奥地利内部的民族构成，迫使其修正对外政策，与法国结盟，以对付主要敌手普鲁士，并开始在国内实行玛丽亚·特蕾西亚制订的一系列改革措施。

（李谢洲）

Aodili 1848 Nian Geming

**奥地利1848年革命** （Austrian Revolution of 1848） 见欧洲1848年革命。

Aogesibao Zongjiao Heyue

**奥格斯堡宗教和约** （Religious Peace of Augsburg） 神圣罗马帝国皇帝查理五世（1519～1556在位）同德意志新教诸侯缔结的和约。1555年在奥格斯堡签订。和约结束了天主教在德意志的一统局面，是新教同天主教在德意志平等存在的法律根据。德意志诸侯通过和约扩大了政治和宗教权势，侯国分立体制进一步巩固。

查理五世长期镇压新教，新教诸侯于1531年2月组成士马尔卡登同盟，与皇帝及天主教诸侯对抗。1550年，查理五世颁布诏令，取缔宗教改革宣传品，违者以破坏社会治安和国家秩序罪论处，激起新教诸侯的反抗。1552年，查理五世在同新教诸侯的战争中失败，恢复与诸侯的和谈。但他不愿直接与新教妥协，故授权其弟斐迪南（即斐迪南一世）主持议和。经长期谈判，于1555年9月25日缔结和约。

和约规定，帝国各邦均不得以宗教理由挑起战争；承认新旧两教的信仰自由，新教和旧教同权平等；根据"教随国定"原则，诸侯在其领地内享有决定本人及其臣民宗教信仰的权力；加尔文教、再洗礼教派等新教教派不予承认；在巴骚协定（1552年8月2日）以前被新教诸侯所占的教产，可由其继续占有。天主教会提出凡改信路德教的诸侯，必须放弃其原来的公职、土地和收入，但被新教诸侯拒绝，故该项条款双方未达成协议。

（刘明翰）

Aogusidu

**奥古斯都** （Augustus，公元前63～公元14）

罗马帝国第一位皇帝（公元前27～公元14），元首政制的创立者。出身骑士阶层，系G.J.凯撒之甥孙。原名盖约·屋大维。公元前44年被凯撒收为养子，更名为盖约·儒略·凯撒·屋大维安努斯。不久利用凯撒威望和遗产登上罗马政坛。公元前43年任执政官，与M.安东尼、M.A.李必达公开结成"后三头同盟"。公元前36年剥夺李必达的军权。公元前31年在亚克兴海战中击败安东尼，成为罗马的唯一主宰。公元前28年改组元老院，自任"元首"（Princeps，意为"第一公民"或"首席元老"）。公元前27年1月13日，在元老院宣布交卸权力，还政于民；元老院为此授予他"奥古斯都"（意为"神圣"、"伟大"）尊号。而实际上，他兼踞执政官和终身保民官等要职，集大权于一身。史称他所创立的政制为"元首制"，实是披着共和外衣的君主制。

奥古斯都是机智善断、谨慎稳健的政治家。他根据罗马从城邦发展成庞大帝国这一基本变化，对原有不适应新形势要求的政治体制作了改革，并采取一系列顺乎形势的内外政策，从而开创了相对安定的政治局面，为经济的发展和文化的繁荣创造了一定条件，使罗马奴隶占有制社会臻于鼎盛。公元14年8月19日死于南意大利的诺拉。

（王阁森）

Aokangna

**奥康纳，F.E.** （Feargus Edward O'Connor，1796～1855） 英国宪章运动领袖之一。一译奥康瑙尔。1796年7月18日生于爱尔兰考克郡新教地主

家庭。19世纪20年代先后在都柏林三一学院和伦敦格雷法学院攻读法律。30年代初，追随D.奥康奈尔参加议会改革运动和爱尔兰自治运动，但因不满后者温和的政治态度与之分手。1832年当选为下院议员。1833年加入工人阶级全国联合会。1834年在伦敦创办民主派组织中央全国协会。

1836年宪章运动爆发后，奥康纳参与创建伦敦民主协会。1837年11月创办《北星报》，努力反映工人阶级的社会要求。他是1838年4月成立的北方宪章大联盟的实际组织者。在宪章派关于"道义"和"暴力"的策略大辩论中，奥康纳主张暴力革命，批评洛维特代表的温和派，主张工人阶级依靠自己的力量以争取政治权利。奥康纳是1840年创立的全国宪章协会和1848年肯宁顿公地请愿的主要组织者。奥康纳曾于1840、1843年两度被捕。他在宪章运动前期领导和组织工人群众的斗争中起了积极作用，在宪章派中颇具声望。随着宪章运动低落，奥康纳放弃了坚决的革命政策。40年代初起，他开始宣传以小土地所有制为基础的社会改革纲领，提出筹集股金、集体购置土地，成立农业移民区以安置失业者的土地计划。由于当时英国工人队伍中有大量小资产阶级成份，土地计划受到许多宪章派人士的欢迎。1845年在伦敦成立宪章派土地合作社，后易名为全国土地公司，并成立土地银行，集资9万余镑。1846～1847年先后在牛津、格罗斯特、伍斯特等郡购置土地1600余英亩，建立新村，安置居民230余人。但因土地计划违背经济发展规律，土地公司又经营不善，于1848年破产。

1847年奥康纳再度当选下院议员。1848年马克思主义传播到英国，宪章派左翼G.J.哈尼和E.C.琼斯开始接受科学社会主义。在新形势下奥康纳仍未能越过资产阶级民主主义的藩篱，相反却与资产阶级改革派合作，进行一系列反对左翼宪章派的宗派分裂活动，沦为宪章运动右翼。晚年患精神病，1855年8月30日逝世于伦敦疯人院。（沈　汉）

Aokangnai'er

**奥康奈尔，D.**（Daniel O'Connell，1775～1847）19世纪前期爱尔兰民族主义运动的主要代表，天主教解放运动的领袖。1775年8月6日生于爱尔兰克里郡信仰天主教的小地主家庭。上学时曾大量阅读J.J.卢梭、T.潘恩等人的著作，1797年参加秘密组织"爱尔兰人联合会"。1798年伦敦四法学院结业，取得律师资格。1800年发表反对英、爱合并的讲演，获得极大声誉。1801年爱尔兰与英国合并。但占爱尔兰人口多数的天主教徒却不得参与国家的政治活动。奥康奈尔因而热忱鼓吹天主教解放。1823年5月他参与组织"天主教协会"，很快在知识界、宗教界取得广泛支持。1824年他又倡导征收"天主教租"，收入微薄的小农缴纳小额会费，即可加入协会。因此，天主教协会迅速扩大，成为爱尔兰史上第一个群众性的民族主义组织，并第一次使宗教解放与农民运动相结合。1828年，他违反有关天主教徒不能当选议员的规定，在克莱尔郡竞选，在广大农民支持下获胜，但当时的法律不允许他进入议会行使议员权利。这种情况激起爱尔兰人强烈的民族情绪，内战一触即发。迫于形势，威灵顿政府不得不于1829年通过"天主教解放法案"，使数百万天主教徒获得平等的公民权利，奥康奈尔因而赢得"解放者"的称号。

此后，他在议会活动中支持辉格党，并在1835年正式与辉格党结盟。但是始终不忘爱尔兰利益。1839年他组织"合并撤销派协会"。在爱尔兰境内各地举行一系列群众集会。1844年以煽动叛乱罪而被捕入狱，监禁3个月。奥康奈尔在议会中素以激进派代表人物著称，支持各种改革。但他的激进主义是中等资产阶级的激进主义，他信守J.边沁教条，反对劳工立法，指责工会运动，斥工人激进派是"托利激进派"，因此当宪章运动兴起后，他被宪章派所摈弃。同时，爱尔兰民族运动的领导权也逐渐转入更激进的"青年爱尔兰"之手。

1847年他因病出国疗养，5月15日在热那亚逝世。（钱乘旦）

Aolabipaxia

**奥拉比帕夏**（'Urābī Pasha，1839～1911）埃及军官，抗英运动领袖。1839年生于下埃及札加济格附近的农民家庭。幼年在爱资哈尔清真寺念书。13岁入伍，19岁晋升为中校。1875年投身政治斗争，加入并领导青年埃及协会。他受西方资产阶级民主思想和泛伊斯兰主义者哲马鲁丁·阿富汗尼改良思想影响较深，主张限制西方资本的渗透和赫迪夫的独裁统治，消除国内的民族压迫，实施宪政。1879年创立以本地军官和知识分子为主体的祖国党，强调"埃及是埃及人的埃及"。1881年1月发起反对土耳其族和契尔卡斯族军官歧视、压迫本地军人的请愿。9月9日举行兵谏，迫使穆罕默德·陶菲克改组内阁。1882年2月在巴鲁迪领导的民族内阁中任陆军大臣，是内阁的实际负责人，并被授予将级军衔和帕夏称号。但这届内阁在英法武力威胁下仅3个月就被迫辞职。尽管奥拉比继续任陆军大臣，但改良运动已遭挫折。7月英军入侵埃及，陶菲克叛国投敌。奥拉比宣布陶菲克及其内阁的命令一概无效，自己在开罗组成军事会议，履行中央政府职责，组织人民进行抵抗。最后因力量悬殊和叛徒出卖，致使在泰勒凯比尔一役中失利。9月15日开罗沦陷。奥拉比被俘，后被流放到锡兰（今斯里兰卡），1901年获准回国，1911年在开罗病逝。（杨灏城）

Aolafu Wushi

**奥拉夫五世**（Olaf V，1903～　　）见挪威历史。

Aolan Qundao Zhonglihua

**奥兰群岛中立化** (Åland Islands neutralization) 奥兰群岛亦称阿赫韦南马群岛，位于芬兰和瑞典之间，由6 500多个岛屿和礁岩组成，陆地面积1 481平方公里，人口约2.2万，96.5%的居民讲瑞典语。首府马里安哈米纳。该岛地扼波罗的海波的尼亚湾入口处，为波罗的海交通要道，历来为兵家必争之地。原属瑞典，后划归芬兰。1809年同芬兰一起割让与俄国，在政区上与芬兰相联系。19世纪50年代克里木战争期间，构筑在该岛的沙皇俄国的防御工事被摧毁。《巴黎和约》(1856)规定该岛实行中立化。苏俄十月革命后，瑞典于1918年乘芬兰内战之机派军进驻该岛。岛上居民开展归附瑞典运动。为此芬、瑞两国发生争执。1921年6月24日经国际联盟调处，确定该岛主权仍归芬兰，但保证岛民享有自治权；瑞典语为官方语言；群岛成为中立化、非军事化地区。1921年10月20日英、法、德和瑞典、丹麦、波兰、芬兰、意大利、拉脱维亚等国在日内瓦签订条约，再次确认该岛为中立化、非军事化地区，不得设防，不得用于任何军事目的。1922年芬兰就该岛的地位制定特别保证法。1940年芬兰、苏联和平条约及1947年反法西斯同盟国对芬兰和平条约都重申了该岛的中立化原则。 (任元华)

Aolangzebu

**奥朗则布** (Aurangzeb, 1618～1707) 印度莫卧儿王朝皇帝(1658～1707)，奥朗则布为沙·贾汉第三子。1636年任德干副王，1658年即位，1659年称帝，号"阿拉姆吉尔"(意为世界的征服者)。他的统治分前后两个时期：前期(1658～1681)主要在北印度进行征服拉杰普特的战争；后期(1682～1707)全力以赴为吞并德干与马拉特人进行战争。经过长期的征战，到1690年，莫卧儿帝国的版图已经扩大到西起喀布尔，东至吉大港，北达查谟和克什米尔，南至科佛里河。南亚次大陆及阿富汗几乎全部统一在莫卧儿帝国政权之下。

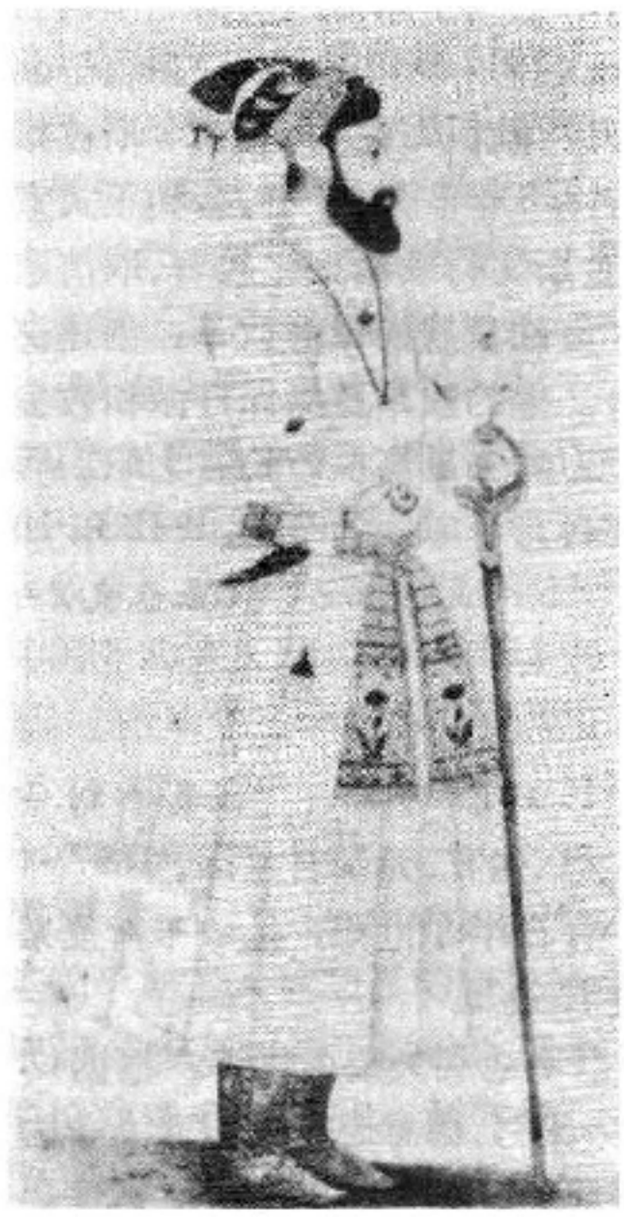

奥朗则布是一个狂热的伊斯兰教暴君，他对印度教采取歧视迫害政策，企图按照《可兰经》的信条把一个根深蒂固的印度教大国变成逊尼派伊斯兰教帝国，因此，蓄意破坏阿克巴联合印度教王公统治莫卧儿帝国的基本国策。1665年加重印度教商人的关税；1669年谕令摧毁印度教寺庙和学校；1679年重征印度教徒人头税；1695年禁止印度教徒骑马、乘象等。

奥朗则布的政策使印度教农民和封建主都起而反对，1667～1675年，帕坦人在印度与阿富汗边境起义；1672年印度教徒萨特纳米教派农民起义；1675年锡克教师尊特格·巴哈杜尔领导锡克教武装起义；1679年德里印度教徒聚集于大清真寺抗议。所有这些起义，特别是拉杰普特人和马拉特人反抗莫卧儿帝国的游击战争给奥朗则布以致命打击，加速了莫卧儿帝国的衰亡。奥朗则布长期陷于德干的马拉特战争，对北印度失去控制，帝国的离心力日趋发展。最后被迫从德干撤退，途中患病，1707年2月20日死于阿马德纳加尔。 (朱杰勤)

Aoliwei'ai

**奥利维埃，É.** (Émile Ollivier, 1825～1913) 法国政治家、作家，法兰西学院院士(1870)。1825年7月2日生于马赛。曾任律师。早年参加社会主义运动。1848年革命爆发后任临时政府驻马赛特派员，不久任省长。1857年在巴黎当选议员，参加共和主义少数派，该派称"五人派"，反对拿破仑三世的专制政策。他认为革命促进社会进步，但也妨碍社会进步，因此应通过说服的方法去推行改革。50年代末～60年代初，奥利维埃逐渐转而支持拿破仑三世，主张强权政府与自由政策相结合。1863年他再次被选入议会，主张实行自由主义改革。1870年1月被拿破仑三世任命为司法部长，拟成一部宪法草案。他继续实行自由主义改革，将元老院降为普通上院，扩大立法团权利，大臣对议会与皇帝负责。1870年7月19日，法国向普鲁士宣战，法国战败，奥利维埃因对战争负有一定责任被迫辞职。后侨居意大利。1873年回国，此后从事著述，出版《自由帝国》(1890)等著作。1913年8月20日在圣热尔韦莱班去世。 (郭华榕)

Aolinpiya

**奥林匹亚** (Olympia) 古代希腊宗教祭祀和体育竞技中心之一，奥林匹克运动会发祥地（参见彩图插页第32页）。位于伯罗奔尼撒半岛西北部的埃利斯境内。现存古代的体育场、宙斯庙、赫拉庙等遗迹。竞技会源于宗教节庆活动。传说第一次奥林匹亚竞技会于公元前776年举行，后来每4年举行一次。到公元393年，古代奥林匹亚竞技会共进行了293次。由于信奉基督教的罗马帝国皇帝狄奥多西一世下令禁止非基督教徒举行多神教祭祀和赛会，393年举行的奥林匹亚竞技会便成了最后的一次。

竞技会的竞赛项目最初只有赛跑，赛场跑道长210米，宽32米。后来增加了跳远、马车赛等。参加者也由初期仅限于住在伯罗奔尼撒半岛西北部的多利亚人，发展到包括所有的希腊人。竞技会于6月底7月初举行，最

初赛期1天，公元前472年确定为5天。竞技会期间各邦停止战争，赴会的商人进行频繁交易，诗人、作家竞相宣读作品。

随着近代体育的兴起，1888年，法国的P. de 顾拜旦倡议恢复奥运会。此后，每4年举行一次，分别在世界各地举行。（摩学盛）

Aosiman

**奥斯曼，G.-E.** （Georges-Eugène Haussmann，1809～1891） 法国政治家、法兰西第二帝国的重要官员。1809年3月27日生于巴黎。初以律师为业。1831～1848年，在外地任省府秘书长等职。拥护路易·波拿巴。1849～1851年，历任瓦尔、约讷和吉伦特诸省省长。支持1851年12月2日政变和恢复帝制，1853年由拿破仑三世任命为塞纳省省长，并封为男爵。领导巴黎城市改建工作，使首都大部地区由陋屋窄巷变为宽街直路，卫生状况改善，交通运输和工商业都有所发展，建立起许多公园、广场、教堂、公共建筑及住宅区，并督建巴黎歌剧院和霍尔斯商场等，美化了首都。城市改建时出现大量投机活动，奥斯曼遭到舆论和议会的指责，1870年1月被解职。1891年1月去世。著有《回忆录》3卷（1890～1893）。（郭华榕）

Aosiman dan Fudi'ao

**奥斯曼·丹·福迪奥** （Usman dan Fodio，1754～1817） 西非伊斯兰教学者和政治家，富拉尼帝国的缔造者。1754年12月生在戈比尔（今尼日利亚北部）马拉塔一个富拉尼人阿訇家庭。后举家迁往德格尔。自幼受传统的伊斯兰教育。1774年，奥斯曼·丹·福迪奥开始在戈比尔宣扬教义，立志复兴伊斯兰教和建立正统的伊斯兰体制的政府，要求改革苛政，减免租税。后来他在戈比尔、赞法拉、克比等邦宣传其宗教和社会改革思想。18世纪90年代，他应戈比尔国王纳法塔之聘成为王子云法之师，并协助国王在宗教和政治方面作了某些改革。1802年云法即位后中止了这些改革，将他驱逐出德格尔。但奥斯曼·丹·福迪奥继续批评时政，因此仍受到迫害，遂于1804年2月21日到古杜（戈比尔境内），在其信徒拥护下发动"圣战"，尊号为萨尔金·穆苏尔米（意为信徒统帅），并以谢赫的称号组织政府。1808年奥斯曼·丹·福迪奥攻克戈比尔，建立富拉尼帝国。后来他将帝国分为两部分，交由其子贝洛、其弟阿卜杜拉分别掌管，自己住在索科托著书立说，担任宗教领袖。1817年去世。（陈 绂）

Aosiman Diguo

**奥斯曼帝国** （Ottoman Empire） 见土耳其历史。

Aosiman Yishi

**奥斯曼一世** （Osman I，1258～约1326） 奥斯曼帝国的创建者。埃尔托格鲁尔之子。生于小亚细亚西北部的瑟于特。1281年继承其父边境贝伊职位。他通过联姻和收买等手段，逐步提高政治威望，时而以武力兼并邻近的拜占廷帝国领土。13世纪末罗姆苏丹国王室衰微，境内各土耳其人公国纷纷独立，奥斯曼亦于1299年宣布独立，称苏丹。14世纪初，奥斯曼数次打败拜占廷雇佣军，不断向外扩张，先后占领厄斯基色希尔、莱夫凯、阿克希萨尔、伊内格勒和耶尼谢希尔等地，进而攻占布尔萨，定为首都。奥斯曼土耳其成为小亚细亚强大的公国之一，曾代表各公国向波斯的蒙古王朝纳贡。奥斯曼统治期间，土耳其人逐渐从游牧走向定居。（杨兆钧）

Aoxijinsi

**奥希金斯，B.** （Bernardo O'Higgins，1778～1842） 智利民族独立运动领袖，独立后第一任最高执政长官（1817～1823）。1778年8月20日生于智利奇廉城。其父A. 奥希金斯曾任智利和秘鲁总督。奥希金斯先在奇廉、利马就读，后在伦敦接受高等教育。1798年，结识南美独立运动的先驱者F.de 米兰达，受其思想影响，参加了秘密革命团体"劳塔罗"。1801年，奥希金斯返回智利，积极投入反对西班牙殖民统治的活动。1811年7月4日，智利第一届国民议会开幕，他成为激进派议员的领袖。1814年被任命为爱国军总司令，同年10月在兰卡瓜战役中爱国军战败，圣地亚哥陷落，西班牙殖民统治复辟。奥希金斯率爱国军余部退至阿根廷的门多萨城与J.de 圣马丁相会合。1817年1月，奥希金斯参加圣马丁指挥的安第斯军向智利进军，在查卡布科战役（1817年2月12日）和迈普战役（1818年4月5日）中歼灭殖民军主力，奥希金斯被推举为智利最高执政长官。1818年2月12日，智利正式宣布独立。执政期间，奥希金斯实行发展文化教育、取消殖民统治时期的一些赋税和废除贵族爵位等改革，创建海军，支援圣马丁解放秘鲁。他的改革遭到保守派和教会的反对。1823年2月，被迫辞去最高执政长官之职。后流亡秘鲁，一度参加S. 玻利瓦尔率领的军队。1842年10月在秘鲁病逝。（王春良）

Ao-Xiong Diguo

**奥匈帝国** （Austria-Hungary） 在奥地利帝国基础上，通过奥匈协约建立的二元制君主国。1867年正式建立，1918年解体。存在半个世纪，是哈布斯堡家族统治下的最后一个封建君主国。

1866年的普奥战争，以奥地利失败而告终。根据O. von 俾斯麦的"小德意志方案"，德意志走上以普鲁士为首的自上而下的统一道路，奥地利被排除在外。迫使奥

地利转向巴尔干、地中海地区寻求发展，而对国内的民族矛盾采取让步政策，1867 年 6 月经帝国议会通过，正式建立奥地利-匈牙利君主国，简称奥匈帝国。奥地利皇帝为帝国元首，兼有匈牙利国王称号。帝国以莱塔河为界分奥匈两部分，同为主权国家，有各自的议会和政府。外交、军事、财政共有。国家支出按比例分摊，订有货币、关税盟约以保证两国经济上的协调或统一。两国共同事务由两国议会代表团定期开会商定。奥匈帝国无统一宪法，奥地利部分仍使用 1867 年颁布的根本法。帝国君主与两院组成的帝国议会共享立法权。

奥匈帝国幅员辽阔，版图仅次于俄国，居欧洲第二位。其地居水陆交通要冲，经济自成体系。立国后，工农业、科学文化均有长足发展，是欧洲主要强国之一。但二元体制并未解决境内民族矛盾，日耳曼人和匈牙利的马扎尔人对其他少数民族的歧视，导致民族斗争此起彼伏，政治上极不稳定。20 世纪初，民族斗争更加激烈，捷克人、意大利人、波兰人和南部斯拉夫人争取民族自治的斗争持续高涨。日耳曼人和匈牙利人的统治阶级间也发生冲突，奥皇曾一度解散匈牙利议会。在奥匈统治者的高压之下，工人运动迅猛发展，在俄国 1905 年革命影响下，维也纳工人举行大罢工，要求普选权，并与军队发生武装冲突，迫使政府同意实行普选。

在外交上，奥匈帝国初期与法国接近，试图遏制普鲁士在欧洲势力的增长，普法战争后，开始逐渐转变为同德意志帝国合作，并同意大利和俄国接触。1881 年奥地利在巴尔干扩张得手，与塞尔维亚订立同盟条约，将其置于自己控制之下。1882 年 5 月与德、意结成三国同盟。1908 年又正式合并波斯尼亚-黑塞哥维那，引发 1912～1913 年的巴尔干战争。战后，塞尔维亚日益强大，构成对奥的威胁。1914 年 6 月，奥皇储斐迪南在波斯尼亚指挥炫耀武力的军事演习，以塞尔维亚和门的内哥罗为假想敌，激化了塞尔维亚人的民族情绪，28 日在波斯尼亚首府萨拉热窝被塞尔维亚爱国分子炸死，德奥集团以此为借口，挑起第一次世界大战。

1918 年，德奥集团战败，奥匈帝国内部工人运动和民族解放运动高涨，维也纳和布达佩斯等地同时爆发革命，11 月 1 日，皇帝查理一世（1916～1918 在位）被迫退位，奥匈帝国解体。根据《圣日耳曼和约》和《特里亚农和约》，在战后的帝国领土上建立起奥地利、匈牙利、捷克斯洛伐克 3 个国家，部分领土分别归还波兰、南斯拉夫、罗马尼亚和意大利。1918 年 11 月 12 日，奥地利成为共和国，哈布斯堡王朝统治从此完结。（李澍泖）

Aozhe'er

**奥哲尔，G.** （George Odger, 1820～1877）英国早期工人运动活动家，改良主义者，职业是鞋匠。1860 年参与创建工联伦敦理事会，1862～1872 年任工联伦敦理事会书记。1862 年发起召开群众大会支持美国北部诸州反对奴隶制度的斗争。1863 年起是英国支持波兰独立全国同盟成员、土地和劳动同盟成员和工人代表同盟成员。1864年任劳动阶级福利总同盟理事会理事。1864 年为英国工人《致法国工人书》的作者和第一国际成立大会的组织者之一，当选为第一国际总委员会委员（1864～1871）和总委员会主席（1864～1867）。他一贯主张阶级合作，在任英国选举法改革同盟执行委员会成员期间，同资产阶级妥协，出卖工人阶级利益。他反对爱尔兰民族解放运动，谴责芬尼社社员使用暴力。反对巴黎公社，拒绝在总委员会宣言《法兰西内战》上签字并退出总委员会，后继续诽谤国际领导和巴黎公社参加者。

（张文焕）

Aodaliya Gongdang

**澳大利亚工党** （Australian Labor Party）澳大利亚历史最长的政党。成立于 1891 年。19 世纪 50 年代澳大利亚各殖民地的议会中，少数议员得到工会的财政支持，但工会还没有组织政党的要求。1890 年，剪羊毛工和海员罢工的失败，促使工会领导人考虑建立政党。1891 年，第 7 次各殖民地工会代表大会决定正式成立澳大利亚工党。宣布以“民主社会主义”为准则，以实现工业、生产、分配和交换的民主社会化和平等、民主、自由与社会合作为其目标。主张在党内实现平等、团结和多数裁决的原则。1910 年，工党在联邦议会中获得多数席位。第一次世界大战期间，因征兵问题党内发生分裂。一些领导人退出。1916～1944 年，党内又几度发生分裂。1955 年，党内部分反对共产主义的党员退出工党，另组澳大利亚民主工党。1891～1949 年工党曾 6 次执政。1972 年工党执政后，以 E.G.惠特拉姆为首的联邦政府与中国建立外交关系。在国内废除征兵制，并决定从越南撤军。经济上推行福利政策。遏制通货膨胀，利用资源，吸引外资。1977 年大选中失败。1983、1984 年再度当政，R.J.L. 霍克任总理。中央领导机构是联邦执行委员会。成员以工会集体党员为主体约 130 万人，另有个人党员 5 万余人。工会是该党的主要群众基础。

（殷汝祥）

Aodaliya Gongchandang

**澳大利亚共产党** （Communist Party of Australia） 1920 年成立。1920 年 10 月，澳大利亚左派和社会主义小组在悉尼召开会议。11 月初决定建立澳大利亚共产党。W. 伊尔斯曼被选为总书记。该党主张建立民主和自治的社会主义。30年代初，曾领导过煤矿工人大罢工和失业工人的斗争。1935 年提出“反对法西斯和反对战争”的口号。1936 年曾组织志愿军参加援助西班牙人民的国际纵队。1931～1948 年，J. 迈尔斯任第一书记。1948～1965 年由L.夏基继任第一书记。1951 年党制订纲领性文件《澳大利亚走向社会主义的道路》，主张以和平方式走向社会主义。1964 年党的中央书记 E.F. 希尔等人另组澳共（马列）。希尔任主席。1971 年另一部分党员因反对谴责苏联而脱离澳共，另立澳大利亚社会主义党。

自 60 年代起，澳共强调独立自主，走自己的道路。主

张通过民主改革，在澳大利亚建立“民主自治的社会主义”。近几年提出与其他社会主义者共同组建“独立的社会主义党”的主张。该党中央领导机构为全国委员会及其常设机构执行委员会，不设主席和总书记。党报《论坛报》，党刊《澳大利亚左翼评论》。在第二次世界大战时党员曾达 2.3 万人，现有党员约 1 500 人。 （殷汝祥）

Aodaliya Guojiadang

**澳大利亚国家党** (National Party of Australia) 成立于 1918 年。原名乡村党，1972 年该党在昆士兰州改称国家党，1975 年在全国范围更名国家乡村党，1982 年改用现名。

19 世纪中叶澳大利亚的淘金热促进了当地农业的发展。19 世纪 30 年代全澳范围的经济萧条严重影响农业生产。农场主和畜牧场主为维护自身的经济利益组织了一些协会，进而寻求他们在政治上的代表。澳大利亚农牧场主决定组织自己的政党。该党 3/4 的成员是农牧场主。1923 年乡村党领袖 E. 佩奇与国家主义党领导人 S. 布鲁斯组成联合政府。执政期间成立了联邦科学和工业研究组织、联邦卫生部、发展和移民委员会，通过失业工人保险法，强调对初级产品实行保证价格。在澳大利亚议会中，乡村党在平衡党派力量上经常起决定作用。1949～1972 年和 1975～1983 年与自由党联合执政。领导机关是中央委员会。党员约 8 万人，领袖是 I. M. 辛克莱。机关报《乡村居民》。 （殷汝祥）

Aodaliya lishi

**澳大利亚历史** (history of Australia) 澳大利亚联邦位于大洋洲西南部，东濒太平洋，西临印度洋。东北与巴布亚新几内亚，北与印度尼西亚，东与太平洋波利尼西亚和美拉尼西亚群岛，东南与新西兰隔海相望。陆地面积 768.23 万平方公里，人口 1 575 万(1985)，主要是英国移民的后裔。大多数居民信奉基督教。官方语言为英语。首都堪培拉。

**早期历史** 约在 2.5 万年前，澳大利亚土著人的祖先由东南亚来此定居，居住在大陆东南塔斯马尼亚岛上的土著人称塔斯马尼亚人。原始的澳大利亚土著人分为众多的部落集团，他们操不同的语言，用木、石、骨、贝等制作简单的工具，以采集狩猎为生。1432 年时，中国人曾在达尔文附近登陆。在阿拉伯和中国的一些古文献中，都有关于南方大陆的记载。16 世纪以前，欧洲也有关于存在着“未知的南方大陆”的想象。16 世纪时，欧洲的世界地图有的绘出了一片与南极洲相连的大陆。最早航行至澳大利亚的欧洲人是荷兰人。自 1605 年起，荷兰人W. 詹兹、D. 哈托格、A.J. 塔斯曼等先后勘察和登上了澳大利亚的部分海岸。1642 年，塔斯曼发现塔斯马尼亚岛，1644 年又发现大陆北岸。塔斯曼以荷属东印度总督范迪门之名，将塔斯马尼亚命名为范迪门地。澳大利亚大陆则被荷兰人称为新荷兰。其后，英国人、法国人接

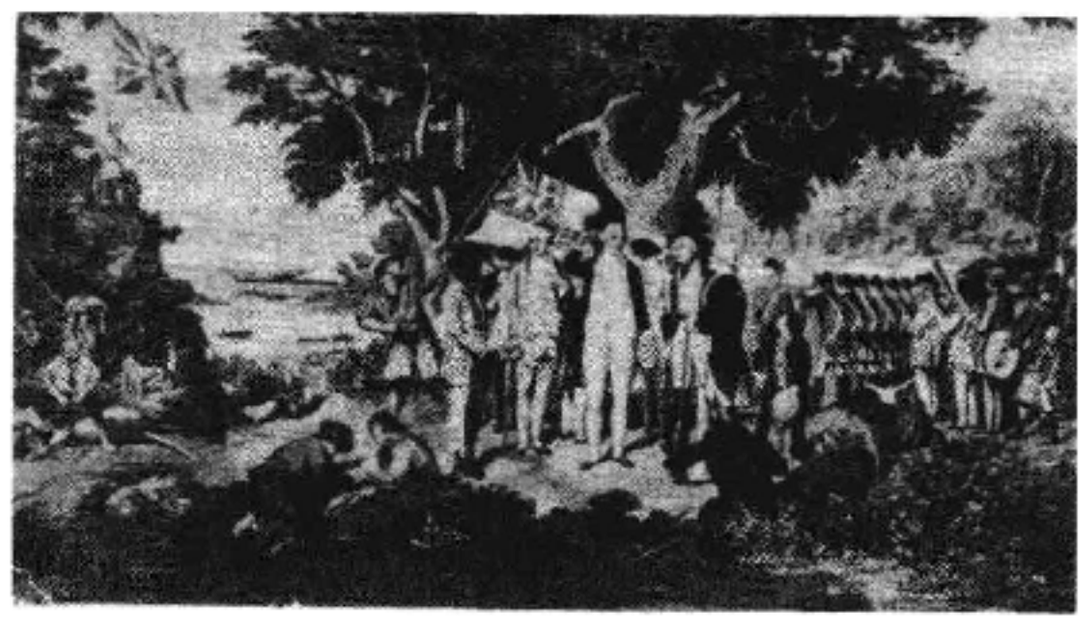

J. 库克（中）在植物湾登陆

踵而来。1688 年，英国人W. 丹皮尔在澳大利亚西北海岸的金湾附近上岸。这是欧洲人第一次登上这个大陆。1770 年，英国人 J. 库克远航太平洋，在澳大利亚东南岸的植物湾登陆，并以英王乔治三世的名义占有这块土地，命名该地为新南威尔士。18 世纪末曾经远航澳大利亚的英国海军官员M. 弗林德斯建议英政府，这一大陆的名称应以澳大利亚取代新荷兰。1786 年，英国政府决定殖民于此。后又多次探测整个大陆，1817 年定名为澳大利亚。

**殖民地时期** 北美独立战争前，英国每年将大约 1 000 名罪犯流放到北美的弗吉尼亚、马里兰。独立战争期间及战后数年，英国国内监狱人满为患。1786 年，英政府决定将新南威尔士辟为罪犯流放地。1787 年 5 月，海军军官 A. 菲利普奉命率部分官员，乘船 11 艘，载罪犯 700 余名离英，途经里约热内卢、好望角，于 1788 年 1 月抵植物湾。同年 2 月，新南威尔士(以悉尼为中心)殖民地正式建立。菲利普任殖民地总督。1789 年，英政府派遣新南威尔士保安队，接替原驻新南威尔士的海军士兵，协助总督维持殖民地的社会治安。1804 年又建新殖民区于现在的塔斯马尼亚州。殖民初期，新南威尔士经历了史家所称黑暗年代的艰难岁月。农业生产不利，食物需从英国、巴达维亚(今雅加达)等处运来。1808 年，新南威尔士保安队官员以反对取缔朗姆酒贸易为由，废黜总督 W. 布莱，称朗姆酒暴乱。后英政府召回新南威尔士保安队。1810 年，L. 麦夸里任总督。任职期间，兴建公共设施、修筑道路、设银行、办学校、鼓励勘测开拓。1813 年，W. C. 温特沃斯等发现越过蓝山山脉的通道，找到开发新南威尔士西部平原之路。麦夸里使用刑满释放罪犯的政策，受到殖民地富有的自由移民的非议。自 1820 年起，英国改变了过去主要以流放罪犯为主开发澳大利亚的政策，自由民开始成批的移居新南威尔士。1821 年麦夸里隐退。1823 年，英政府通过法令，批准新南威尔士成立拥有有限立法权力的地方议会。1824～1836 年，在莫顿湾、菲利普湾、圣文森特湾先后建立新的定居点。1825 年，范迪门地从新南威尔士划出，成为新的殖民地。1829 年建立了斯旺河殖民地(今西澳大利亚)。1830～1860 年是澳大利亚历史上变化迅速的时期。养羊业的发展使牧场主竞相占有大片土地。为限制移民过多占有土地，1831 年颁布《里彭条例》，改向移民赠与土地为出售土地；出售土

地的收入则用于援助来自英国的移民，以求缓和殖民地劳力的不足。1832～1842 年，有近 7 万移民移居新南威尔士。1840 年废除罪犯指派工作制，鼓励自由移民以解决劳动力问题，从此英国不再向澳大利亚流放罪犯。19 世纪 50 年代，新南威尔士南部等地发现金矿。1858 年采金人数达 15 万。淘金热潮和养羊业的扩大推动了殖民地的发展。为利于管理和建设，1851 和 1859 年先后从新南威尔士划分出维多利亚、昆士兰两个新殖民地。1850 年澳大利亚各殖民地政府法令通过后，新南威尔士、维多利亚、南澳大利亚、塔斯马尼亚(原范迪门地)、昆士兰等殖民地相继成立责任自治政府。在欧洲移民不断开拓土地的同时，澳大利亚大陆的土著居民被逐至荒漠的内陆地区，塔斯马尼亚岛上的土著居民则惨遭灭绝。澳大利亚各殖民地责任政府成立后，各自为政，忙于本殖民地的开发建设，但也面临一些共同的问题，如关税、交通、邮政、防务和限制中国移民的政策。为此，1863～1880 年召开了 8 次殖民地际会议。1880 年 11 月，墨尔本殖民地际会议同意设一联邦委员会，并决定由新南威尔士草拟联邦委员会法案。1883 年，成立联邦委员会。1884 年 8 月，维多利亚、昆士兰、塔斯马尼亚和西澳大利亚殖民地，要求英政府支持联邦委员会法案。1889 年 10 月 24 日，新南威尔士殖民地总理 H. 帕克斯发表演说，强调需要成立联邦以巩固国防，呼吁其他殖民地总理共商此事。1891 年工党成立。工会运动的发展打破了各殖民区的界限。要求殖民区之间自由贸易的呼声日益高涨。1893 年 8 月在科罗瓦召开联邦同盟代表会议，建议各殖民地采取措施为成立联邦做准备。1898 年就成立联邦问题进行公民投票。1900 年 9 月 17 日，英国女王签署声明宣布联邦将在新世纪的第 1 天诞生。1901 年 1 月 1 日澳大利亚联邦在悉尼正式成立，原 6 个殖民地改为州。澳大利亚成为英联邦的自治领。定都堪培拉。

*第二次世界大战前的澳大利亚*　联邦政府成立后，鼓励各州发展农牧业生产，倡导统一各州铁路轨距，兴办公共工程，扩大福利措施，设立联邦银行，建设陆、海军，加强联邦政府的权力。为适应国家发展的需要，1907 年起开始大规模接受移民。1911～1914 年，每年接受政府援助的移民 5 万余人，而政府未提供援助的移民人数则为上述人数的 3 倍。联邦政府制定了保护主义政策，力图促进本国工业的建立和发展，还制定限制有色人种特别是中国人入境的移民政策，即所谓*白澳政策*。1914 年第一次世界大战爆发。澳大利亚支持英国，积极参战，派兵远赴欧洲、非洲。大战期间，澳大利亚占领了德属新几内亚和瑙鲁。1918 年大战结束，澳大利亚参加巴黎和平会议，支持国际联盟。获得新几内亚和瑙鲁的托管权。1921～1929 年有 30 万英国移民移居澳大利亚。1931 年，英国议会通过“威斯敏斯特法案”，给予自治领内政、外交独立自主权，从此澳大利亚成为英联邦内的一个独立国家。*第二次世界大战*爆发，澳大利亚对德宣战，出兵北非、希腊、叙利亚等地。1941 年*珍珠港事件*后，澳大利亚

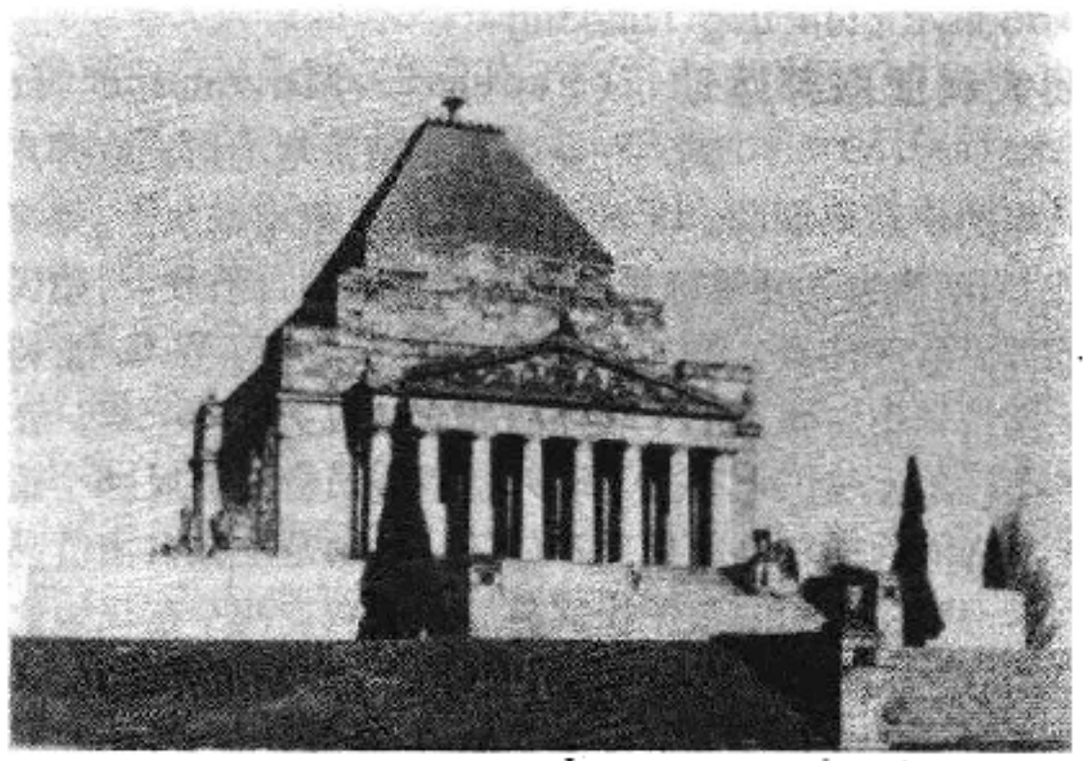

澳大利亚第一次世界大战阵亡将士纪念碑

对日宣战。联邦政府总理发表演说，申明与美国接近的外交路线。1942 年 2 月 19 日，日机轰炸达尔文。美军在澳大利亚设盟军总部。澳、美军队共同作战，收复被日军侵占的新几内亚。

*第二次世界大战后的澳大利亚*　战后联邦政府鼓励欧洲人移居澳大利亚，1948～1953 年有 50 余万人移入澳大利亚。1949～1972 年自由党与乡村党联合执政，推动了澳大利亚经济的发展。澳大利亚开始执行更为独立的外交政策，积极参与国际事务，支持联合国及其他机构。在外交事务方面的重大变化是对亚洲的政策。1950 年澳大利亚签署了《科伦坡计划》，支持印度尼西亚独立。通过 1956、1966 年对移民政策的修改，允许亚洲移民定居。1954 年澳大利亚加入*东南亚条约组织*。澳大利亚政府加强与美国的军事关系。1951 年签署《澳新美安全条约》。1963 年澳美协定同意在西澳大利亚的西北角建立美国海军通讯基地。1972 年以工党领袖 E.-G. 惠特拉姆为总理的澳大利亚联邦政府与中国正式建立外交关系。1975 年以 J. M. 弗雷泽为总理的自由党-乡村党执政。1983 年 3 月工党在大选中获胜，R.J. L. 霍克任总理。

R. J. L. 霍克在大选中

1984 年连任。澳大利亚政府对外奉行独立自主的外交政策，密切同亚太地区各国的关系，并加强同美国、日本的联系。(参见彩图插页第87页)　(殷汝祥)

Aodaliya Lianbang Yundong

**澳大利亚联邦运动** (Federal Movement in Australia) 澳大利亚各英属殖民地为结成联邦所从事的一系列活动。19 世纪 50 年代，新南威尔士、维多利亚、南澳大利亚等殖民地成立了责任制自治政府，殖民地自治政府代表人物如 E. 格雷，D. 汤姆森，W.C. 温特沃斯等提出需要有一个联邦制的立法机关。1857 年，在新南威尔士殖民地成立了联邦特别委员会。当时，6个殖民地之间因关税等问题互不信任，特别是主张自由贸易的新南威尔士和主张保护贸易的维多利亚两个殖民地之间的对立，延缓了统一为联邦的进程。19 世纪 80 年代，6个殖民地日益感到实行自由贸易，开展邮电事业，合办公共设施必须破除边界限制。为遏制德国和法国在太平洋上的扩张活动，以及限制有色人种入境，需要各殖民地一致行动，这一切都加速了成立联邦的步伐。1883 年组成新的立法机构联邦委员会。1886 年该委员会举行第一次会议，通过有关渔业等几项法令。1887 年通过《澳大拉西亚海军防务法》。1890 年召开澳大拉西亚人联邦大会，决定组成澳大拉西亚人全国大会考虑联邦问题。1891 年，全国大会草拟宪法。H. 帕克斯和 A. 迪金建议命名联邦国家为澳大利亚联邦。1893 年 8 月，新南威尔士和维多利亚联邦运动组织的代表在科罗瓦举行会议，就成立联邦的程序达成协议。1896 年在新南威尔士的巴瑟斯特召开人民联邦大会。1897～1898 年拟出联邦宪法草案，就成立联邦问题进行了公民投票。1899 年，新南威尔士、维多利亚、塔斯马尼亚、南澳大利亚和昆士兰接受了公民投票法案。1900 年，西澳大利亚接受该法案。同年，新南威尔士联邦运动的倡导者 E. 巴顿受命组织联邦的第一届内阁。1901 年 1 月，澳大利亚联邦在悉尼宣告诞生。 (殷汝祥)

Aodaliya Tongyidang

**澳大利亚统一党** (United Australia Party) 成立于 1931 年。20 世纪 30 年代，澳大利亚工党政府代理财政部长 J. A. 莱昂斯因在财政问题上发生分歧，退出工党。莱昂斯与部分工党议员加入澳大利亚国家主义党，组成澳大利亚统一党。莱昂斯任该党领袖。1931 年 12 月联邦大选中，澳大利亚统一党获胜。1932～1939 年莱昂斯任总理。1934 年，由于统一党的部分党员转向工党，莱昂斯被迫与乡村党联合执政。1939 年 4 月莱昂斯去世。R.G. 孟席斯继任统一党领导人。1940 年 3 月孟席斯组成与乡村党联合的政府。1941 年孟席斯失去总理职务，W.M. 休斯接替孟席斯为议会反工党集团的领袖。1943 年，孟席斯及其支持者组成民族服务集团。1944 年，孟席斯创立澳大利亚自由党，取代澳大利亚统一党。 (殷汝祥)

Aodaliya Ziyoudang

**澳大利亚自由党** (Liberal Party of Australia) 成立于 1944 年。由国家主义党、澳大利亚统一党演化而来。1916 年，工党政府总理 W.M. 休斯因政见不合，带领一部分人退出工党，另组国家主义党。1931 年，国家主义党更名为澳大利亚统一党。1936 年，R. G. 孟席斯被选为统一党副领导人。1944 年 10 月，孟席斯及其支持者脱离统一党，成立澳大利亚自由党。1944～1966 年，孟席斯任该党领导人。1949～1972 年，1975～1983 年与国家党联合执政。该党是自由企业主的政党，主张自由贸易，发展私人企业，反对国有化。反对共产主义。同美国密切合作。有党员 10.3 万人，领袖是 J. 霍华德。机关刊物《澳大利亚的自由》。 (殷汝祥)

Ao-Xin Juntuan

**澳新军团** (Australia and New Zealand Army Corps, ANZAC) 原指 1915 年 4 月 25 日在土耳其加利波利半岛登陆作战的澳大利亚和新西兰陆军官兵，后来扩及所有在第一次世界大战中服役的澳新军队，有时也泛指两国在第二次世界大战中的参战部队。

第一次世界大战爆发后，澳新两国参战，派到地中海战区的澳新军队组成军团，军团下辖两个步兵师和一个骑兵师，在埃及进行训练。1915 年初，英国为配合俄国军队在高加索地区对土耳其的作战，决定以澳新军团兵力进攻达达尼尔海峡，但登陆失败。其中，加利波利一役，伤亡逾 3.5 万人。1915 年末，澳新军队撤至埃及。为纪念在战争中阵亡的将士，4 月 25 日成为澳大利亚和新西兰法定的"澳新军团日"。 (殷汝祥)

Ao-Xin-Mei Lishihui

**澳新美理事会** (ANZUS Council, Council of Australia, New Zealand and the United States of America) 澳大利亚、新西兰和美国结成的具有军事联盟性质的组织。第二次世界大战结束不久，澳、新两国的一些领导人希望通过与美国缔结某种形式的太平洋公约，以防日本的威胁，增强自己的国际地位。当时美国无暇顾及澳、新的建议。朝鲜战争爆发后，美国开始与澳、新等国讨论亚太地区集体防务问题。1951 年 9 月 1 日，3 国代表在旧金山签署了《澳新美安全条约》，共 11 条。1952 年 4 月 29 日生效。条约规定，3 国认为在太平洋地区对任何一国的武装进攻都将危及各成员国的和平与安全，3 国将按照各国的宪法程序采取行动，应付共同危险。根据该条约第七条，于 1952 年 8月 4 日成立澳新美理事会。理事会会议每年举行一次，由 3 国外长出席，交换对亚太地区政治军事形势和集体防务安排的意见。1963 年，根据条约精神，美、澳签订了美在澳建立海军通讯基地的协定，至今共建立了 16 个有重要军事意义的设施。近年来，理事会成员国之间出现不和。1984 年新西兰工党政府拒绝美国核舰艇进入港口。1985 年 1 月和 2 月，新西兰政府两次拒绝了美舰访新要求。为此，美国取消了原定举行的联合军事演习和理事会 1985 年年会。 (杨宇光)

# B

Babaduosi lishi

**巴巴多斯历史** (history of Barbados) 巴巴多斯位于加勒比海西印度群岛最东端，面积431平方公里。人口25万（1983），其中黑人和黑白混血种人占95%，白人占5%。居民多信基督教，官方语言为英语。首都布里奇敦。

巴巴多斯最初的居民是印第安阿拉瓦克人，而后加勒比人赶走阿拉瓦克人，占领该岛。16世纪初，西班牙人登上该岛，把加勒比人掳掠到海地等地当奴隶。1625年，J. 鲍威尔等英国人在这里建立了第一个殖民点，从此成为英国的殖民地。1628年，英国殖民者建布里奇敦城，设总督管辖，并开始发展农业。1637年，甘蔗传入该岛，英国殖民者从非洲运来大批黑奴，迫使他们在甘蔗种植园从事繁重的奴隶劳动。由于白人种植园主残酷的剥削和压迫，1649年爆发了第一次大规模的黑奴起义，此后黑奴的斗争从未停息。18世纪中叶，甘蔗种植业的发展达到高潮，蔗糖生产为英国提供了大量财富。1834年，奴隶制废除。19世纪末，资本主义生产关系有了发展。20世纪20～30年代，在资本主义经济危机影响下，劳工运动不断高涨，民族解放力量开始兴起。1938年，以G. H. 亚当斯为首的巴巴多斯工党宣告成立，领导民族独立运动。1958～1962年，巴巴多斯是西印度联邦的成员。1961年，巴巴多斯取得"内部自治"地位。民主工党领导人E. W. 巴罗担任总理。1966年11月30日，巴巴多斯获得独立，成为英联邦成员国。巴罗继续任总理。独立后，巴巴多斯政府在捍卫国家主权、发展民族经济方面取得一定成果。1973年，巴巴多斯和其他加勒比国家一起组成了加勒比共同体和共同市场。1976年，巴巴多斯工党在大选中获胜，该党领导人J. M. G. M. 亚当斯就任总理。1981年6月大选，工党再次获胜，H. B. 圣约翰任总理。工党执政期间，对内进一步采取发展经济的措施，对外奉行独立自主、和平中立的不结盟政策。1977年5月30日，巴巴多斯同中国建交。1978年，该国宣布建立200海里专属经济区。

旅游业、制糖业和加工制造业是3大主要经济部门。旅游业是经济收入的主要来源，1983年达到5.5亿美元，占外汇收入的第一位。1984年，人均国民生产总值达到4 109美元。 （毛相麟）

Babeifu

**巴贝夫，F.-N.** (Francois-Noël Babeuf, 1760～1797) 法国大革命时期的革命家，平等派理论家和领导人。1760年11月23日生于皮卡第省的圣康坦城，父亲早逝。巴贝夫15岁就外出谋生。1775年起，先后当过土地丈量员的秘书，法院公证人的[illegible]手，律师的雇员，继而自行开业。在这期间，巴贝夫[illegible]识到私有制的不公平，产生"完全平等"的思想。法国大[illegible]革命坚定了他的革命思想，在皮卡第积极参加群众反封[illegible]建与旧制度的斗争。1789年协助三级会议起草陈情表，要求废除封建特权。1790年5月19日被捕押送到巴黎，释放后，仍回皮卡第。1790～1791年创办《皮卡第通讯》，该报刊载各种诉苦书和请愿书。1792年9月被选为索姆郡行政官，遭诬陷，被撤职。1793年1月，被迫逃往巴黎，在巴黎市粮管局任职，结交无套裤汉的积极分子。他谴责私有财产制度，拥护巴黎公社，抨击罗伯斯比尔派的政策，攻击雅各宾政府，再次被捕入狱。热月政变前夕获释，他站在热月党人立场创办《新闻自由报》，后改名《护民官》。他袭用古罗马护民官格拉古的名字，改名为格拉古·巴贝夫。1794年12月热月党的国民公会废除最高限价法，投机商活动猖獗，人民生活困难，巴贝夫改变了立场，激烈抨击热月党政策，主张取消个人财产，土地公有，建立"平等者共和国"。1795年2月被捕，10月获释。他继续出版《护民官》，抨击督政府。1796年2月，督政府查封他的报纸和主要活动场所先贤祠俱乐部，并试图逮捕他。巴贝夫转入地下活动，1796年3月同他的战友A. 达尔泰、P. 邦纳罗蒂、P. S. 马雷夏尔、L. M. 勒佩尔蒂埃等组成"平等派密谋"指导委员会。进行秘密活动，策划发动武装起义，推翻督政府。委员会起草了各项行动纲领——建立国民公社，实行革命专政，共同生产，平均享有社会产品，并决定5月10日起义。但起义前夕，巴贝夫等主要领导人全部被捕。经过1年关押和审讯，1797年5月27日，巴贝夫、达尔泰被处死，其他7名首领被流放。 （端木正）

Babu'er

**巴布尔** (Bābur, *real name* Ẓahīr-ud-Dīn Muhammad, 1483～1530) 帖木儿后裔，印度莫卧儿王朝的创建者。1483年生于费尔干纳，其父乌马尔·沙黑·米尔扎1494年去世，巴布尔继位。他企图统治整个河中，一度于1497年夺取了帖木儿王朝的首府撒马尔罕，但因费尔干纳故地发生叛乱，使其进退失据，被迫流浪于撒马尔罕与安集延之间。这时，锡尔河东北的乌兹别克人，乘帖木儿后裔因内争互相削弱之机，在昔班尼汗的率领下，南取河中地区（即锡尔河与阿姆河之间的地区），巴布尔在其逼迫

下，无处立足，乃离开费尔干纳，经喜萨尔，南渡阿姆河，于1504年南下阿富汗，入据喀布尔。昔班尼汗攻赫拉特，巴布尔赴援，亦因后方喀布尔发生篡位阴谋，不得不返回。昔班尼汗灭掉赫拉特的帖木儿王朝以后，统治整个呼罗珊。1510年12月谋夫会战中，昔班尼汗兵败阵亡。巴布尔趁机与萨非王朝伊斯梅尔沙结盟，借助波斯军于1511年10月收复撒马尔罕。但由于巴布尔屈服于波斯的什叶派，得不到信奉逊尼派的河中人民的拥护，不久被反攻的乌兹别克人打败。巴布尔退往喀布尔。

1523年，受阿拉姆汗之邀，巴布尔进军旁遮普，攻打德里苏丹易卜拉欣·洛迪，1525年进入北印度。1526年在第一次帕尼巴特战役中，以一万之众，打败易卜拉欣·洛迪的十万大军。宣布自己为印度皇帝。1527年，巴布尔又在亚格拉以西的康努亚村击溃印度的诸侯联军。1529年，巴布尔在巴特那打败比哈尔的阿富汗首领和易卜拉欣·洛迪的嗣君，从而奠定莫卧儿王朝的基础。1530年12月26日，巴布尔死于亚格拉。

巴布尔不但是一个著名君主，而且是一个诗人和察合台文大师。他写的回忆录《巴布尔纳玛》是研究15～16世纪中亚史和印度史的第一手资料。（参见彩图插页第19页）（王治来）

Babu Jiaotu Qiyi

**巴布教徒起义** (Babis Uprising) 1848～1852年伊朗人民的反封建起义。因参加者以巴布教徒为主，故名。19世纪初，外国资本侵入伊朗，本地工商业遭到打击，封建统治集团加强剥削，广大人民所受压迫较前更甚，积怨日深。设拉子商人米尔扎·阿里·穆罕默德在从事宗教活动多年后，于1844年自称是救世主把意旨传达于世人的巴布（意为"门户"）。1847年他进一步自称为马赫迪，即救世主；并仿《古兰经》写成《默示录》——巴布教的圣经，创巴布教。巴布宣扬人类社会依次更替而发展，摩西及《旧约全书》、耶稣及《新约全书》、穆罕默德及《古兰经》都曾代表一个时代，但都已相继被取代而成为过去，现在应让位于巴布及其《默示录》所开创的新时代；新时代的制度和法律保障人身自由和人民财产，保障贸易和商业利益，反对封建压迫；新社会中男女平权，人人平等而幸福。

巴布教徒最初企图在统治集团中传教，但未获成功，反遭压制。1847年巴布被捕入狱，各地遂纷纷起义。起义的主力为农民、手工业者和商人，领导者为低级教士和商人。最大的3次起义为：1848～1849年在伊朗北部的马赞德兰起义，1850年在里海西南的赞兼起义和同年在伊朗西南的尼里士起义。国王惊恐，于1850年7月9日将巴布处死，并调集重兵对各地起义进行镇压。因力量悬殊，到1852年各地起义据点先后被击破，无数巴布教徒惨遭杀害，起义失败。巴布教徒起义提出的社会经济方面的要求，也具有反抗外国殖民者、争取民族独立的性质。（方德昭）

Babuya Xinjineiya lishi

**巴布亚新几内亚历史** (history of Papua New Guinea) 全称巴布亚新几内亚独立国。位于太平洋西南部，由新几内亚岛（伊里安岛）东半部、俾斯麦群岛、布干维尔岛等600多个岛屿组成。陆地面积461 693平方公里。人口325万（1984）。主要为巴布亚人、美拉尼西亚人。多数居民信奉基督教。全国有700余种部族语言，官方语言为英语。首都莫尔斯比港。据考古发现，8 000年以前已有人类在巴布亚新几内亚定居，其史前史则可上溯至约3万年前。在西方殖民者入侵以前，当地居民多处于新石器时代。1512年，葡萄牙人在赴香料群岛途中发现新几内亚岛。1526年葡萄牙人H.de梅内塞斯在由马来半岛至香料群岛的航程中遇风，抵新几内亚岛，见土著居民发多卷曲，遂以巴布亚（马来语意为卷发的人）命名。1528年，西班牙人A. de萨维德拉首次对新几内亚岛北部海岸进行考察，并以黄金岛称之。1545年，西班牙人I. H. de雷特斯远航抵新几内亚岛北岸，以当地居民与非洲几内亚人相似，遂以新几内亚名之。1605～1607年，L. V. de托雷斯从秘鲁出发考察新几内亚岛东岸及东北海岸，穿越托雷斯海峡。1642年，A.J.塔斯曼远航经过该岛。1669年，英国人W.丹皮尔远航至此为新不列颠岛命名，证实了新几内亚岛的存在。1768年，法国人L.-A. de布干维尔航行驶抵布干维尔岛。1793年，英国东印度公司自称占有新几内亚岛的一部分。1828年，荷兰宣布吞并新几内亚岛西半部。1873年，英国人J. 莫尔斯比航至新几内亚岛南岸一海湾，为纪念其父，以莫尔斯比命名该湾。1882年，德国在俾斯麦群岛辟建种植园。1883年，英国派官员抵莫尔斯比港。同年澳大利亚要求和英国一起占有新几内亚东部及附近岛屿。1884年9月，英国通知德国，将占有新几内亚岛东部为保护地，范围限于南岸，称英属新几内亚。同年11月，德国宣布占有新几内亚岛东北部，委任德商南海公司为政府管理该保护地的代理机构。1885年，德国正式占领这一地区，招募华工去当地种植园做工。同年，荷兰划定荷属新几内亚的边界。1889年，德国政府接管德属新几内亚的行政管理

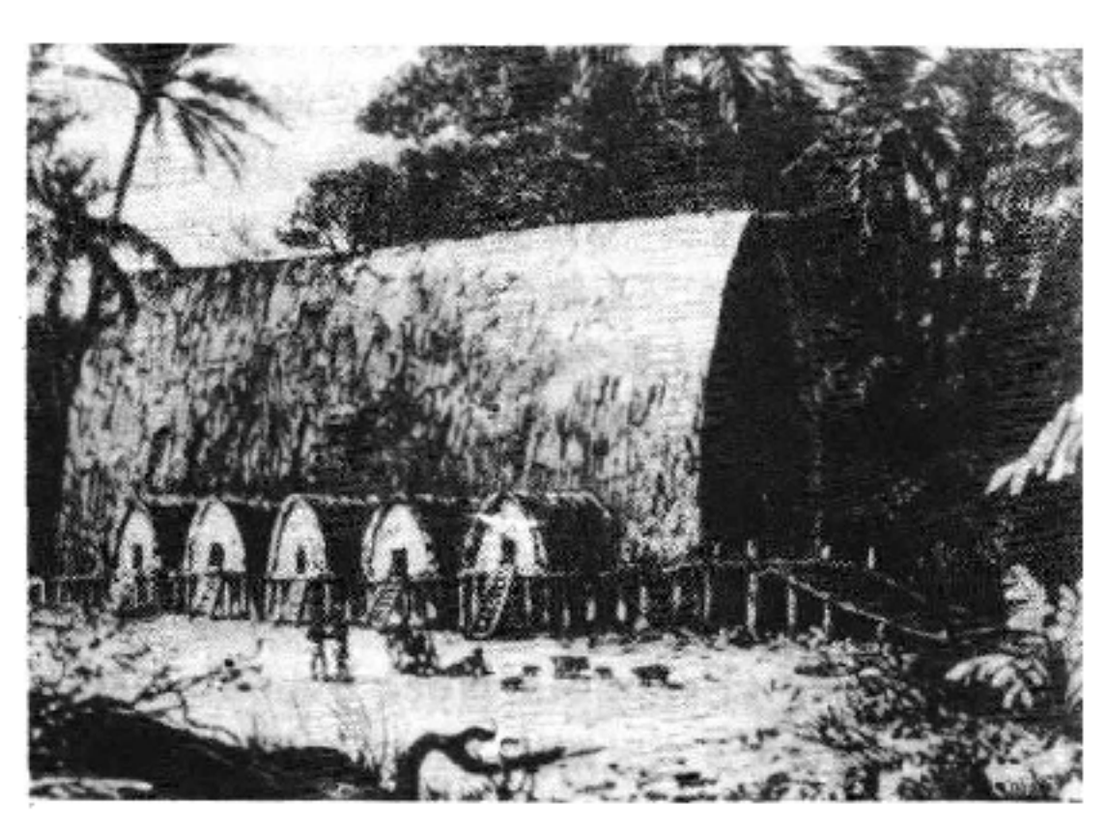

巴布亚人的村落

权。1895年5月，英国、荷兰缔约，划定英属与荷属新几内亚之间的界线。1900年，德国将布干维尔岛、布卡岛纳入德属新几内亚保护地。1906年，澳大利亚接管英属新几内亚，更名巴布亚。1909年、英国、德国边界委员会考察巴布亚与新几内亚的边界，树立界标。第一次世界大战爆发后，澳大利亚占领德属新几内亚。战后，澳大利亚总理在巴黎和会上要求国际联盟将原德属新几内亚殖民地置于澳大利亚的委任统治之下。1921年，国际联盟委托澳大利亚托管德属新几内亚。1932年，澳大利亚联邦议会通过修改后的新几内亚法，1933年付诸实施。第二次世界大战中，1942年1月，日机轰炸巴布亚新几内亚。同年3月，日军登陆该岛。1943～1944年，美澳军队收复巴布亚新几内亚日占各地。1946年，联合国委任澳大利亚托管巴布亚新几内亚。1949年，澳大利亚联邦议会将巴布亚、新几内亚合并为一个行政单位，称巴布亚新几内亚领地，首府为莫尔斯比港。1962年，澳大利亚、荷兰两国政府曾就新几内亚岛塞皮克区应由澳管辖的领土问题进行谈判。1963年5月，印尼接管原荷属新几内亚。同年，废除原白人控制的巴布亚新几内亚立法会议。1964年，巴布亚新几内亚举行首次大选，选出以巴布亚新几内亚人为主的议会。1968年，澳大利亚政府修改巴布亚新几内亚法，给予更多的自治权。1971年，巴布亚新几内亚议会决定，将巴布亚新几内亚领地改称巴布亚新几内亚。1973年12月起实行内部自治。1974年12月1日，澳大利亚对巴布亚新几内亚的托管结束。1975年9月16日巴布亚新几内亚宣告独立，为英联邦成员国。1976年10月与中国建立外交关系。

1975年8月15日制订宪法，9月生效。历届政府主张维护民族独立，执行民族化政策。1982年8月由巴新联盟党和统一党组成政府。1985年4月巴新联盟党、民族党、统一党组成新的联合政府。（殷汝祥）

Badisita yi Sa'erdiwa

**巴蒂斯塔·伊·萨尔迪瓦，F.** (Fulgencio Batista y Zaldivar, 1901～1973) 古巴独裁者、总统(1940～1944，1952～1958)。1901年1月16日生于奥连特省巴内斯市。混血种人。出身下层人民家庭，少年时过流浪生活。1921年入伍。1933年8月，全国爆发反G.马查多·伊·莫拉莱斯独裁统治的群众运动，9月，参与发动政变，夺取军权，后以陆军参谋长身分控制历届政府。1940年7月出任总统，并颁布宪法，1944年竞选失败下台，侨居美国。回国后，1948年当选为参议员。1952年3月，在美国支持下发动军事政变再度上台，解散国会和政党，实行独裁统治。1954年11月连任总统。任内，多次宣布停止执行宪法，制定反劳工法，禁止罢工和群众集会，先后杀害爱国人士达2万多人。对外进一步投靠美国，同美国签订"军事互助条约"，为美国公司掠夺古巴财富提供便利条件。他的独裁统治引起全国人民的反抗，各地不断发生示威和暴动。1958年底，以F.卡斯特罗为首的起义军推翻巴蒂斯塔·伊·萨尔迪瓦政权，1959年1月1日他逃往多米尼加，独裁统治宣告覆灭。1973年8月死于西班牙。（毛相麟）

F.巴蒂斯塔·伊·萨尔迪瓦(中)及其随从

Baduoli'ao

**巴多利奥，P.** (Pietro Badoglio, 1871～1956) 意大利王国首相(1943～1944)、元帅。1871年9月28日生于蒙费拉托省格拉扎诺。1890年毕业于军事学院。1896年获中尉衔，参加入侵埃塞俄比亚战争。1899年通过考试进入意大利军事学校深造3年。第一次世界大战爆发时，巴多利奥在第二集团军任中校参谋。1916年任第六军参谋长。后擢升少将，出任陆军副参谋长。1925年5月被B.A.A.墨索里尼任命为意军总参谋长，次年授予意大利元帅衔。墨索里尼独裁统治时期，支持意大利君主政体和对外侵略扩张。国王对其忠诚备加赞赏，1919年指定他为王国参议员，1928年册封为萨博蒂诺侯爵。1928年12月任利比亚总督。1933年11月，再度出任总参谋长。1935年11月，接替E.德博诺兼任侵埃意军总司令。意军于1936年5月5日侵占埃塞俄比亚首都，他受封亚的斯亚贝巴公爵，被指定为意大利东非帝国副皇帝。1941年11月，意军进攻希腊遭到惨败，他推卸责任，当众指责墨索里尼"不懂军事"，被免去总参谋长职务。1943年参与策划迫使墨索里尼交权的7月24日宫廷政变。7月25日任王国首相，27日宣布解散法西斯党，取缔法西斯工会。在对外政策方面，他公开表示继续与纳粹德国为伍。9月9日德军包围罗马，他与国王逃到佩斯卡拉。10月16日对德宣战。巴多利奥曾批准给意大利解放兵团以武器，因国王退位问题始终未与反法西斯力量达成完全一致协议。1944年6月4日罗马解放，次日巴多利奥内阁辞职。1956年11月1日病逝于格拉扎诺。（陈祥超）

Ba'erdu

**巴尔都，J.-L.** (Jean-Louis Barthou, 1862～1934) 法国政治家、法兰西学院院士(1918)。1862

年8月25日生于奥洛龙-圣-玛丽。曾学法律，1884年开设律师事务所。1889年当选众议院议员。1894、1906年任公共工程部长，1896～1898年任内政部长，1909年任司法部长。巴尔都怀有强烈民族主义情绪，主张对德复仇。1913年3～12月任内阁总理期间，通过3年义务兵役法。第一次世界大战期间，1917年任国务部长、外交部长，战后为参议员。1922～1934年，历任赔款委员会主席、司法部长、陆军部长等职。他支持R.普恩加莱对德持强硬政策，力主在东欧成立小协约国，以巩固法国在欧洲的地位。A.希特勒执政后，巴尔都改变以往敌视苏联的态度，主张联合包括苏联在内的欧洲各国，建立集体安全体系，共同遏制法西斯德国的扩张。1934年2月出任外长，支持苏联进入国际联盟，访问东欧和东南欧各国。建议缔结包括苏联、捷克斯洛伐克、波兰、芬兰和波罗的海沿海国家的《东方洛迦诺公约》(通称东方公约)以及法国、苏联"双边条约"。1934年10月9日，与南斯拉夫国王亚历山大一世。同时在马赛被暗杀。著有《米拉波》(1913)、《演说家拉马丁》(1916)、《雨果将军》(1926)等书。

(金重远)

Ba'erdu Tiaoyue

**巴尔杜条约** (Treaty of Bardo) 法国为强迫突尼斯侯赛因王朝接受其"保护"所签订的条约。1881年4月24日法国借口突尼斯边境的部落袭击了它所控制的阿尔及利亚，派遣陆军3万多人从阿尔及利亚攻入突尼斯。法国海军陆战队8 000人攻陷了比塞大，威胁首都突尼斯城。5月12日，法军包围了穆罕默德六世贝伊的巴尔杜王宫，法军统帅向贝伊宣读了早在巴黎草拟的条约文本，迫使他签字接受法国的"保护"。这就是巴尔杜条约。条约规定，根据"维持治安"的需要，法军可任意占领突尼斯各地。法国管理突尼斯的财政；法国尊重突尼斯和列强已订的条约，但今后突尼斯事先未与法国协商，不得进行外交活动等。1956年3月20日，法国宣布废除巴尔杜条约，承认突尼斯独立。 (陆庭恩)

Ba'ergan Tongmeng

**巴尔干同盟** (Balkan League) 保加利亚、塞尔维亚、希腊和门的内哥罗为反对土耳其而建立的政治军事联盟。自14世纪以来，巴尔干半岛各民族长期受土耳其封建贵族的统治和压迫，经过长期的斗争，到19世纪，希腊、塞尔维亚、罗马尼亚、保加利亚先后获得独立或自治，但仍有一部分土地和人民处于土耳其的统治下。20世纪初，巴尔干各族人民争取民族解放、建立统一的民族独立国家的斗争日益高涨。1911年意土战争的爆发，加速了巴尔干各国建立反土联盟的步伐。塞尔维亚和保加利亚经过多次谈判，于1912年3月13日签订了《塞保同盟条约》，双方互相保证各自国家的独立和领土完整，如其中一方遭到他国侵犯时，另一方应全力予以支援；双方还约定，当任何大国(暗指奥地利)企图兼并巴尔干领土时，双方应以全部武装力量彼此援助。同年5月29日，保、希两国签订了《希保防御同盟条约》。条约规定当土耳其攻击缔约国的一方领土或者破坏根据条约或国际法基本原则所享有的权利时，双方以它们的一切武装力量彼此帮助。9月，门的内哥罗和塞、保也达成共同对土作战的协议。至此，以保加利亚为核心的巴尔干同盟遂告形成。这个联盟的目的是使巴尔干各国以及整个巴尔干半岛摆脱土耳其的统治，反对大国对巴尔干的兼并。在同盟的形成过程中，俄、英、法等国企图利用同盟达到自己的扩张目的。在第一次巴尔干战争中，同盟各国联合对敌，取得了反土战争的胜利，结束了土耳其在巴尔干半岛长期的封建统治，但在反土战争胜利后，同盟各国因争夺领土，爆发了1913年第二次巴尔干战争，致使同盟瓦解。 (李石生)

Ba'ergan Zhanzheng

**巴尔干战争** (Balkan Wars) 1912～1913年间为争夺土耳其在巴尔干的属地而发生的两次战争。

第一次巴尔干战争(1912.10～1913.5) 巴尔干同盟对土耳其的战争。20世纪初，巴尔干各族人民反对土耳其统治，争取民族独立的斗争日益高涨。意土战争(1911～1912)期间，保加利亚、塞尔维亚、希腊和门的内哥罗结成巴尔干同盟，1912年10月9日，门的内哥罗首先向土宣战，17、18日，保加利亚、塞尔维亚和希腊先后参战。保军进攻色雷斯，在东部战场与土军战斗中部战场(马其顿北部)主要是塞、土两军角逐，西南战场(阿尔巴尼亚和马其顿南部)则是希、门、塞三国联军与土军抗衡。土军三面受敌，节节败退。10月底保军逼近土耳其首都君士坦丁堡(今伊斯坦布尔)。至11月中旬，土耳其的巴尔干属地只剩君士坦丁堡、盖利博卢半岛、亚得里亚堡(今埃迪尔内)、亚尼纳、斯库台五处。11月初，土耳其请求欧洲列强调停，并于12月3日与保、塞、门三国签订休战协定。在欧洲列强斡旋下，1912年12月16日土耳其与四交战国在伦敦议和谈判。会上争执最激烈的是土耳其欧洲领土的边界问题，土耳其拒绝割让亚得里亚堡和爱琴海岛屿。1913年1月23日，土耳其国内发生政变，新政府在德国的支持下，态度强硬，和谈破裂。2月3日，战事再起。3月5日，希军攻克亚尼纳。3月26日，保、塞联军攻陷亚得里亚堡。4月22日，斯库台土军投降。土耳其再次求和。5月30日，土耳其与巴尔干四国签订《伦敦条约》。条约规定，埃内兹至黑海的米迪耶一线以西的土耳其欧陆属地(阿尔巴尼亚除外)和克里特岛割让给巴尔干同盟国家；阿尔巴尼亚独立，但须受俄、英、法、德、奥、意六大国监督；爱琴海诸岛问题则由德、奥、英、俄四国处理。

第二次巴尔干战争(1913.6～1913.8) 以保加利亚为一方，希腊、塞尔维亚、罗马尼亚、门的内哥罗和土耳其为另一方的战争。第一次巴尔干战争结束后，巴尔干同盟诸国统治集团扩张欲望增长。塞尔维亚由于未得到通往亚得里亚海出海口，要求得地最多的保加利亚划出马其

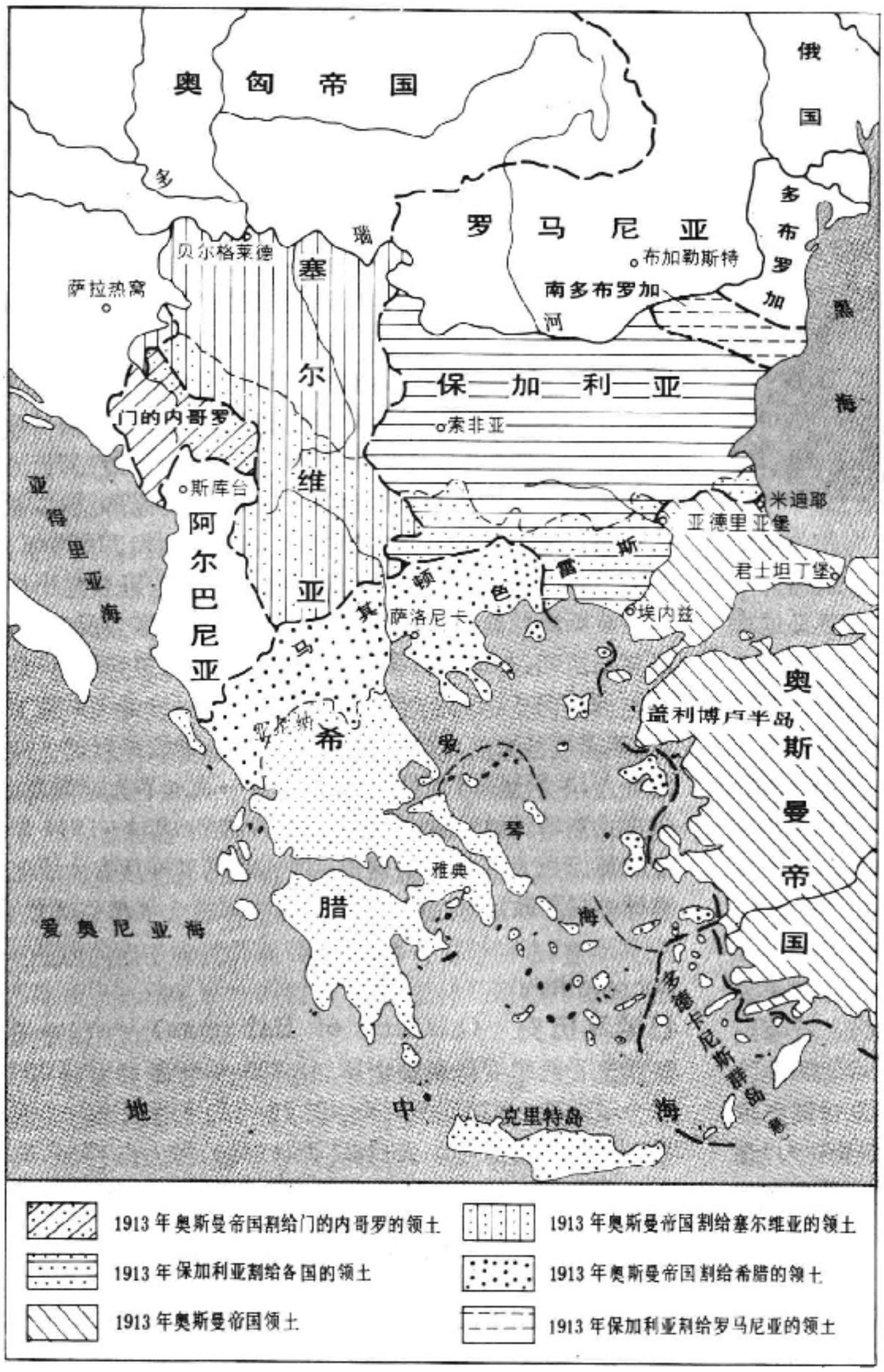


**巴尔干半岛**（1912 — 1913）

顿的一部分作为补偿；希腊则要求领有马其顿的南部和西色雷斯。未参加同盟的罗马尼亚则要求占有南多布罗加。这些争吵因协约国和同盟国两个帝国主义集团插手其间，益形激烈。1913年6月1日，塞、希秘密订立反保同盟，罗马尼亚旋即加入。6月29日，保对塞、希发动突然攻击，遭到猛烈抵抗。罗立即向南进军，土耳其欲乘机收复失地，于7月16日向保加利亚发动进攻。保加利亚四面受敌，不断受挫，至7月29日力屈乞和。7月30日，交战双方在布加勒斯特召开和会，8月10日签订了《布加勒斯特条约》。依约，塞取得马其顿的大部，希取得马其顿南部（包括萨洛尼卡）、色雷斯西部和克里特岛，罗取得南多布罗加，土收回东色雷斯和亚得里亚堡，门的内哥罗的领土也有扩充。战后，巴尔干诸国的组合发生变化。原先的反土同盟不复存在，代之而起的是两个集团：一方是塞尔维亚、希腊和罗马尼亚；另一方是保加利亚和土耳其。这两个集团的背后各由三国协约和三国同盟的势力操纵着。通过两次巴尔干战争，塞尔维亚实力大为增强。这就加深了塞与奥匈帝国的矛盾，终于使巴尔干成为第一次世界大战的爆发地。

**参考书目**

S. B. 费伊著，于熙俭译：《第一次世界大战的起源》，商务印书馆，北京，1959。（S. B. Fay, *The Origins of the World War I*, 2nd ed., New York, 1956.）

张联芳、王延生："两次巴尔干战争"，《外国历史大事集》（第4分册），重庆出版社，1986.

（吴世民）

Ba'ermake jiazu

**巴尔马克家族** （Barmakid family） 阿拉伯帝国阿拔斯王朝（750～1258）初期的大臣世家。巴尔马克乃祆教徒，萨珊王朝的后裔。

巴尔马克之子哈立德曾任阿拔斯王朝创始人阿布·阿拔斯的部将，有战功，受重用，掌军权，并任田赋大臣。哈里发曼苏尔（754～775在位）时，哈立德继续担任田赋大臣，并得到"维齐尔"（Alwazir 含"辅弼"之意）的称号。哈立德卒于781～782年之间，终年75岁。

巴尔马克之后，该家族除哈立德外都是虔诚的穆斯林。哈立德之子叶海亚任哈里发马赫迪（775～785在位）的通信大臣，兼任太子哈伦·拉西德的教师。马赫迪之子哈迪（785～786在位）即位后，任命叶海亚为宰相。哈伦·拉西德即位后，命叶海亚之子法德勒和扎法尔分掌帝国东西两部。扎法尔征兵50万，派军2万保卫首都巴格达，其余驻防中亚各地。同时广建清真寺，传布伊斯兰教；掘运河，兴水利，对帝国的繁荣多所建树。

巴尔马克家族对巩固阿拉伯帝国的统治起过重要作用。但由于权势太大，不免遭忌，酿成杀身之祸。803年，哈里发哈伦·拉西德命人杀害扎法尔，叶海亚及其他三子被投入监狱，家族财产全被没收。 （纳 忠）

Ba'erwaya

**巴尔沃亚，V. N. de** （Vasco Núñez de Balboa, 1475～1519） 西班牙殖民探险者，第一个横穿美洲大陆到达太平洋东岸的欧洲人。1475年生于西班牙埃斯特雷马杜拉。他为逃债由西班牙到达海地。1500年前往加勒比海西南海岸作殖民探险航行。后定居埃斯帕尼奥

拉经营种植园。旋因避债，转入另一殖民者 A.de 奥赫达在哥伦比亚境内所建的殖民地。1510 年奥赫达的殖民地行将破产，根据巴尔沃亚的建议，殖民者移往巴拿马地峡海岸的达连，在那里建立殖民据点，后来，巴尔沃亚被西班牙国王任命为达连临时行政长官。巴尔沃亚听说达连以南尚有大海和盛产黄金之国，1513 年 9 月 1 日率领 200 西班牙人和 1 000 多个印第安人，开始著名的穿过巴拿马地峡的远征，克服种种困难，9 月 25 日登上地峡西部高原的顶峰，望见了太平洋，当时他把这个大洋称为"南海"。为此，他被任命为巴拿马、科伊瓦和南海(太平洋)陆地行政长官，受达连行政长官佩德拉利亚斯管辖。随后巴尔沃亚又成功地越过达连山脉，考察了太平洋海岸的圣米格尔海湾，引起佩德拉利亚斯的妒嫉，1519 年 1 月被杀害于巴拿马地峡北岸的阿克拉。 (张镇强)

Bafaliya Suwei'ai Gongheguo

**巴伐利亚苏维埃共和国** (Soviet Republic of Bavaria) 德国十一月革命期间巴伐利亚无产阶级于 1919 年 4 月13日在慕尼黑建立的革命政权。4月 7 日，德国独立社会民主党、无政府主义派和巴伐利亚农民联盟的代表曾组织过一个巴伐利亚苏维埃共和国。社会民主党没有参加。以勒菲内为首的德国共产党慕尼黑地区的领导也拒绝参加。这个苏维埃共和国并未触动资产阶级(大企业、银行、新闻界)的权力地位，它被德共称为"虚假的苏维埃共和国"。4 月 12～13 日，巴伐利亚反革命军队发起暴动。在危急情况下，由共产党人领导慕尼黑工人和士兵敉平了暴动。13 日，选出由共产党员、独立社会民主党员和社会民主党员组成的 15 人行动委员会。它选出以勒菲内为首的四人执行委员会，宣告成立真正的苏维埃共和国。宣布举行 10 天总罢工。苏维埃政府建立了红军和赤卫队，约有 3 万工人武装起来。并采取了解除资产阶级武装、由工人管理企业、以及银行社会化等革命措施。B.И. 列宁于 4 月 17 日电贺巴伐利亚苏维埃共和国，对以后的工作提出建议，但是电报没有到达苏维埃政府手中。巴伐利亚邦的霍夫曼政府依靠德国中央政府诺斯克的部队和志愿兵团封锁巴伐利亚苏维埃共和国地区。4 月 30 日，约 6 万名反革命军队包围慕尼黑。共产党人领导红军顽强抵抗直至 5 月 3 日。许多革命工人惨遭杀害，6 500 人被监禁。6 月 5 日勒菲内被谋杀。由于巴伐利亚苏维埃共和国被镇压，1919 年春保卫和发展十一月革命成果的德国无产阶级群众斗争亦告失败。

(朱忠武)

Bageda Tiaoyue

**巴格达条约** (Baghdad Pact) 见中央条约组织。

Bageda tielu

**巴格达铁路** (Baghdad railway) 起自博斯普鲁斯海峡经巴格达至波斯湾的铁路。19 世纪 80 年代末，德国为争霸世界，推行东进政策，把势力伸入近东，力图修建一条铁路，使之与欧陆铁路相联接，成为一条自汉堡、柏林经君士坦丁堡和巴格达直抵波斯湾的大铁路。这一铁路不仅使德国势力控制土耳其，而且严重威胁高加索、波斯等地区和英属印度。因此，遭到俄、法尤其是英国的反对和阻挠。

1888 年，德国从土耳其取得建造由博斯普鲁斯海峡至安卡拉铁路的租让权，并成立德国小亚细亚公司从事修建。1889 年公司根据德皇指示，于 1893 年 1 月又从土耳其取得延展铁路至科尼亚的租让权。英国强烈反对，德国即以反对英在埃及利益相威胁，英被迫让步。1896 年，铁路建成。1903 年德国又获得从科尼亚向前延展经巴格达至波斯湾的修建铁路租让权。英、法对此强烈反对，经过复杂谈判，英国仍坚决不同意以科威特为该线的终点。1914 年 6 月 15 日英、德双方草签格雷-里赫诺夫斯基协定，英国不再阻挠此路的修建，德国也承诺铁路以巴士拉为终点，不再延伸到波斯湾。不久，第一次世界大战爆发，未正式签约。巴格达铁路的全线工程拖到 1934～1944 年才由英、法、土三国分段建成，但此路已不再具有大战前那样的国际政治意义。 (光仁洪)

Bahama lishi

**巴哈马历史** (history of Bahamas) 巴哈马联邦位于西印度群岛最北部，由 700 多个岛屿和 2 000 多个珊瑚礁、岩礁组成，其中仅 30 个岛上有居民。总面积 13 935 平方公里。人口 22 万(1983)，黑人占 85%，其余多为白人。居民多信基督教，官方语言为英语。首都拿骚。

巴哈马最早的居民是印第安阿拉瓦克人，他们自称卢卡约斯人，15 世纪时约有 4 万人。1492 年，C. 哥伦布首航美洲时于 10 月 12 日最先发现这个群岛中的华特林岛。此后，西班牙殖民者把群岛上的卢卡约斯人大批掳掠到海地等地当奴隶，使岛上的居民终于绝灭。1513 年，西班牙驻波多黎各总督 J.庞塞·德·莱昂在这里又发现一些岛屿，并命名为巴哈马(西班牙语意为"浅滩")，但没有移民。1648 年，以 W. 塞尔为首的一批英国人在岛上建立第一个殖民点，并开始输入黑奴。1670 年，巴哈马群岛被英国王室授予北美卡罗来纳的土地贵族。从 17 世纪末到 18 世纪初，这些岛上海盗活动猖獗。1718 年，英国国王任命 W. 罗杰斯为第一任直辖总督。北美独立战争的胜利使许多亲英分子来到这里，岛上的黑奴也大量增加，棉花种植业开始发展。1782 年，西班牙人占领拿骚。次年，根据英、法、西三方签订的《凡尔赛和约》，巴哈马正式归属英国。1838 年废除奴隶制。美国内战期间，有大量资金流入巴哈马。从 19 世纪末到 20 世纪初，西沙尔麻种植业和海绵采集业曾一度获得发展。20 世纪 20 年代美国实

行禁酒法期间，走私活动再次使大量资金流入巴哈马。第二次世界大战后，旅游业迅速发展。1950 年，英国同意美国在这里建立军事基地。40～50 年代，美国资本逐渐控制了巴哈马的经济命脉。1953 年，主张独立的进步自由党成立。1964 年，巴哈马实行“内部自治”。1973 年 7 月 10 日获得独立，成为英联邦的成员国。自 1967 年开始执政的进步自由党领导人 L. O. 平德林继续担任总理。1975 年以后，由于英国政府对设在伦敦的国际银行的赢利增收所得税，伦敦的许多国际金融机构向巴哈马转移，这里便成为重要的国际金融中心之一。旅游业是巴哈马国民经济的支柱，收入占国内生产总值的70%以上。1984 年，外国旅游者为 250 万人。银行业是第二位收入来源，每年可获得 5 000 万美元的外汇收入。1984 年，人均产值 6 644 美元，在拉丁美洲国家中占第一位。

（毛相麟）

Bahemani Wangguo

**巴赫马尼王国** （Bahmanī Kingdom） 亦译巴曼王朝。中世纪南印度德干北部最大的独立的伊斯兰教地区王国。其版图北起文迪亚山，南至通加巴德拉河，西临阿拉伯海，东部一度达到孟加拉湾。首都为古尔伯加。

14 世纪德里苏丹国统治南印度的失败，导致南印度许多独立的地区王国的兴起。除德干南部维贾亚纳加尔王国外，德干北部的巴赫马尼王国最大。1347 年图格鲁克王朝的德干省长哈桑·甘古据德瓦吉里独立，自称是波斯皇族巴赫马尼家族的后裔，建立巴赫马尼苏丹王国，迁都古尔伯加。

国家管理体制与德里苏丹国家相同，征收田赋机关是主要行政部门。全国分为古尔伯加、道拉塔巴德、比达尔、贝拉尔四省。省长有很大权力，地方分权、割据倾向的发展最后导致巴赫马尼王国的分裂。

巴赫马尼王国的历史有两个特点：对外与南面劲敌维贾亚纳加尔王国为争夺富饶的赖丘尔河间地区及戈尔孔达，进行过长期的互有胜负的战争；在国内，统治阶级内部又有守旧派德干贵族与改革派外来贵族集团争夺权力的长期派系斗争。穆罕默德三世重用外来派穆罕默德·加万为首相，实行加强中央集权、削弱地方省长权力的改革，因而激起德干派忌恨，使派系冲突达到顶点。1481 年加万被处死，德干派控制朝政，苏丹权力削弱，各地省长权力扩大。长期对外战争及统治阶级的内部残杀给人民带来巨大损害，社会矛盾十分尖锐。1469～1472 年，在比达尔居住过的俄国旅行家 A. 尼吉丁在其《三海旅行记》中述及：巴赫马尼王国贵族奢侈阔绰，乡下人极为穷困。

巴赫马尼王国是北印度穆斯林文化向南印度传播的桥梁。王国由于大量吸收波斯和阿拉伯有朝气的移民，对后来南印度穆斯林文化的发生产生过强烈影响。

15 世纪末至 16 世纪初，巴赫马尼王国分裂为 5 个伊斯兰教小邦：阿马德纳伽尔、比贾普尔、戈尔孔达、贝拉尔和比达尔。1526年巴赫马尼王国大臣阿密尔·巴里德推翻苏丹自立为王。在比达尔建立巴里德王朝。五国经常联合对抗维贾亚纳加尔王国。16 世纪中叶先后为莫卧儿王朝所灭。

（高 兴）

Bajisitan lishi

**巴基斯坦历史** （history of Pakistan） 全称巴基斯坦伊斯兰共和国。巴基斯坦意谓“清真之国”。位于南亚次大陆的西北部。东邻印度，东北与中国为邻，西北与阿富汗接壤，西部与伊朗毗邻，南濒阿拉伯海。境内多为山区。印度河纵贯全境。面积 796 095 平方公里，人口 9 188 万（1984）。主要民族有旁遮普人、信德人、巴丹人和俾路支人等。通用语言为乌尔都语。官方语言为英语。伊斯兰教为国教。首都伊斯兰堡。（参见彩图插页第 12 页）

独立前历史 1947 年以前，巴基斯坦为英属印度的一部分。远古时期，在当今巴基斯坦境内产生过印度河流域文明。印度-雅利安人以此为基地向恒河流域扩张。阿契美尼德王朝和亚历山大大帝的军队亦曾兵临印度河畔。孔雀王朝、贵霜帝国、笈多王朝、戒日王朝在此地建立过统治。从公元 8 世纪起，伊斯兰教经此传入印度。印度穆斯林建立了德里苏丹国和莫卧儿王朝。

1858 年整个次大陆沦为英国殖民地。在征服印度全境的过程中，英国殖民者同穆斯林各阶层的矛盾日益加深。印度民族大起义后，英印殖民政府扶植印度教徒，歧视和排挤穆斯林，使穆斯林上层社会产生了依靠殖民统治集团以抗衡印度教徒的倾向。印度资产阶级启蒙运动中，一批穆斯林民主主义者开始致力于穆斯林社会的复兴。1863～1886 年，赛义德·艾哈迈德·汗等人先后创立加尔各答伊斯兰教协会、全印伊斯兰教中心协会、英国-东方伊斯兰教学院（即阿利加尔穆斯林大学）和伊斯兰教育会议。穆斯林青年在上述学会和学院中既受到了西方近代科技教育，也逐步树立了统一的穆斯林意识。1906年全印穆斯林联盟在达卡成立。1909 年英国议会通过的莫莱-明托改革法案为穆斯林设立了议会单独选举制，为穆斯林选民设单独选区，从而确认了穆斯林社会在南亚次大陆作为一个特殊的政治实体的地位。全印穆斯林联盟成为代表印度穆斯林的唯一的政治组织。1930 年伊克巴尔在全印穆盟年会上，反对印度国大党提出的统一的印度民族的思想，认为在旁遮普、西北边省、信德和俾路支斯坦建立“一个单独的国家”，将是穆斯林奋斗的目标。1937年全印穆斯林联盟在大选中的失败和国大党推行的歧视穆斯林的政策，促使穆盟于 1940 年 3 月通过了建立巴基斯坦的决议。此后，以 M.A. 真纳为首的全印穆斯林联盟在此问题上一直没有让步。1947 年 6 月英国提出蒙巴顿方案，同意印巴分治，同年 8 月 14 日，巴基斯坦宣告独立，成为英联邦的一个自治领，领土包括东、西巴基斯坦两翼。定都卡拉奇（1959 年首都迁至拉瓦尔品第，1970 年再迁至伊斯兰堡）。同年，巴基斯坦以英联邦成员国身份加入联合国。

**独立初期** 巴基斯坦独立时，继承了一个军事官僚化的国家机构，地主阶级十分强大，资产阶级力量弱小。巴基斯坦在经济、政治制度、军事、司法和文化教育等方面仍未能摆脱英国在某种形式上的控制和影响。许多重要经济部门处于依附于英、印等国资本的地位。在这种情况下，巴基斯坦政府制订了优先发展农业、农村手工业，其次发展以本国原料为主的工业、轻工业和重工业的经济规划。经过近十年的努力，生产取得明显成就，但农业生产一直处于停滞和衰退状态，从而尖锐地暴露了巴基斯坦农业经济的危机。虽然巴基斯坦政府多次通过土地租佃法案，意在强调维护佃农利益，刺激农业生产，但由于不敢触动地主阶级的根本利益而收效甚微。

1956 年 3 月 23 日。巴基斯坦颁布第一部宪法，改自治领为共和国，定国名为巴基斯坦伊斯兰共和国，仍留在英联邦内。根据宪法，巴基斯坦采用联邦制，中央设一院制议会，即国民议会。东巴人民联盟主席穆吉布·拉赫曼认为该宪法践踏了地方自治原则。1948～1958 年间，巴基斯坦政府因政局动荡而九次更迭内阁。

**军管时期** 1958 年 10 月，M. 阿尤布·汗指责总统米尔扎对国家政局恶化负有责任，因而宣布实施军事管制法，废黜总统，解散立宪机构，禁止政党活动，自己出任总统兼军法管制首席执行官。阿尤布·汗执政期间曾公布西巴土地改革条例，为促进巴基斯坦农业生产做过一些尝试。阿尤布·汗于 1969 年 3 月将政权移交给 A. M. 叶海亚·汗。

1970 年初，叶海亚·汗宣布恢复政党活动，颁布立法体制法令并举行全国大选。翌年 2 月，叶海亚·汗(1969～1972 在任) 解散内阁，随后与东巴基斯坦人民联盟主席穆吉布·拉赫曼就召开国民议会和制宪问题会谈，双方未能取得一致意见。3 月，巴基斯坦政府颁布禁止一切政党活动和实行全面新闻检查的军管条例，西巴军队进驻东巴主要城市，逮捕穆吉布·拉赫曼并取缔东巴人民联盟。3 月26 日，东巴宣布独立。11 月，印度对东巴发动武装侵略，后扩大到西巴(见印巴战争)。巴基斯坦总统发表广播讲话，准备使“危机得到体面的解决”，给东巴以最大程度的自治。

**布托执政时期** Z. A. 布托于 1971 年 12 月执政后宣布，将以一个松散的联邦的办法解决东巴问题，同时无条件释放穆吉布·拉赫曼。1972 年 6 月，印巴签署《双边关系协定》，结束战争状态，东巴成立孟加拉人民共和国。布托于 1972 年颁布《经济改革法令》，在农业方面进行土地改革，两次降低土地最高限额，并通过多种办法给资本主义农业经营者提供便利条件；在工业方面实行国有化政策，加强了国家政权对经济的控制，但影响了资产阶级的利益，给巴基斯坦国民经济带来严重后果。

**齐亚·哈克执政时期** 1977 年，M. 齐亚·哈克出任总统和军管首席执行官。逮捕布托等人，解散各级议会，中止履行 1973 年宪法中的某些条款。1979 年采用新的伊斯兰法律，其他伊斯兰改革还涉及法院系统、选举制度、经济和教育方针。同年 10 月自由选举被取消，政党成为非法组织。1981 年颁布临时新宪法。面对巴基斯坦严重的经济问题，齐亚·哈克提出恢复国民经济的口号，对以农业为基础的工业实行非国有化政策，颁布“保护工业财产权法”以鼓励私人投资，发展农业生产以争取粮食自给，巴基斯坦还利用外资加快投资速度，外援金额一直稳步增长。这一方面有助于经济发展，但也导致债务增加，1981 年 6 月的未偿还债务已达 90 亿美元，约占巴基斯坦国民生产总值的 39%。由于国内政治和其他方面的原因，巴基斯坦经济还面临着许多要解决的问题。

1988 年巴基斯坦政局发生急剧变化。5 月齐亚·哈克解散议会和内阁，解除了穆罕默德·汗·居内久总理职务。6 月确定在 11 月举行大选。8 月 17 日齐亚·哈克将军因坐机爆炸逝世。根据宪法，巴参议院主席古拉姆·伊沙克·汗出任代总统，并于当晚召开紧急会议，成立紧急委员会，宣布全国处于紧急状态。同年 11 月 16 日举行大选。布托的女儿贝娜齐尔·布托领导的人民党在大选中获胜。12 月 1 日，伊沙克·汗正式任命 B. 布托为新总理并于 12 月 3 日就职。

**对外关系** 印巴分治给巴基斯坦和印度带来了双边贸易障碍、难民及其财产问题、印度河河水争端(见印度河河水条约)、克什米尔问题以及由此引起印巴战争。巴基斯坦独立后，同情殖民地、半殖民地人民的解放斗争。成为科伦坡会议成员国和亚非会议发起国之一。但又于 1954～1955 年加入东南亚条约组织和巴格达条约组织(后更名为中央条约组织)，并两次同美国签署军事协定。此举导致巴基斯坦经济困难加重，国家主权受到损害，同时也妨碍了和印度的友好关系，影响了巴基斯坦在中东和亚洲其他地区的地位。巴基斯坦外长于 1968 年宣布，巴基斯坦不再参加上述两组织的军事活动。1969 年巴基斯坦对苏联提出的“亚洲集体安全体系”和“区域经济合作”表示不感兴趣。1951 年 5 月与中国建交。巴中关系从 60 年代初开始密切起来。1965～1971 年，巴基斯坦每年都是向联合国提出关于恢复中华人民共和国在联合国组织中的合法权利的决议草案的联合提案国之一。1972 年，巴基斯坦退出东南亚条约组织，1979 年脱离英联邦，退出中央条约组织并加入不结盟运动。巴基斯坦还为印巴关系正常化作出一定努力，1983 年 6 月，印巴外长就签署“非战公约”和“和平友好条约”交换了意见。

(韩兴华)

Bajisitan Musilin Lianmeng

**巴基斯坦穆斯林联盟** (Muslim League, Pakistan) 巴基斯坦的主要政党，简称穆盟。前身为全印穆斯林联盟。

印巴分治后，全印穆盟的主要部分于 1947 年 12 月组成巴基斯坦穆斯林联盟并成为执政党。1955 年巴基斯坦第二届制宪议会选出后，穆盟大为削弱。只占全部 80 个议席中的 32 席。1956 年 4 月穆盟严重分裂，大批盟员转而加入新成立的共和党。1956 年 9 月该盟议会党团领

袖穆罕默德·阿里辞去总理职务。穆盟遂成为在野党。1958年因军事管制法而被中止活动，1962年7月恢复。M. 阿尤布·汗主持穆盟工作。

1962年末，穆盟分裂为帕加罗派（大会派）和恰塔派(理事会派)。阿尤布·汗任帕加罗派主席。帕加罗派主要领导成员系中央政府各部部长。主要势力在信德。1965年在国民议会选举中获得2/3以上的多数。阿尤布·汗下台后，势力逐渐减弱。1969年3月法兹鲁尔·卡德尔·乔德里接任穆盟主席。1970年大选中，该派在旁遮普获得两席。1971年11月参加议会反对党联盟——统一联盟党，反对巴基斯坦人民党。1973年参加统一民主阵线。

恰塔派的成员多系著名政治活动家。主要代表旁遮普地方势力。第一任主席是巴基斯坦前总督、总理卡沃杰·纳齐姆丁。M. A. 真纳的妹妹法蒂玛·真纳支持恰塔派。在1970年大选中，该派在旁遮普获得7席。1971年参加统一联盟党。

加尧姆派于1969年3月20日成立。该派又称真纳穆斯林联盟、全巴穆斯林联盟。1970年大选中，在议会获得10席。支持A. M. 叶海亚·汗对东巴基斯坦采取行动。支持布托政府，与巴基斯坦人民党积极合作，曾组成西北边省联合政府。

1972年帕加罗派同恰塔派合并，称帕加罗派穆盟。由皮尔·帕加罗领导。1978年5月该派与加尧姆派发表声明决定合并。后由于内部矛盾激化，同年底两派再度分裂。1979年10月自由选举被取消后，政党成为非法，但该盟领导人继续在有限范围内活动。1981年3月的劫持巴航客机事件，促使帕加罗派穆盟脱离民主运动，宣布支持巴军政府。（韩兴华）

Baketeliya Wangguo

**巴克特里亚王国** (Kingdom of Bactria) 公元前3世纪中叶希腊殖民者在中亚建立的奴隶制国家。又称"中亚希腊王国"。首都巴克特拉(今阿富汗巴尔赫)。"巴克特里亚"是古希腊人对今兴都库什山以北的阿富汗东北部地区的称呼。中国史籍《史记》、《汉书》、《山海经》称该地区为大夏。《隋书》、《北史》和《唐书》作"吐火罗"。《大唐西域记》作"睹货逻"。这一地区是古代中亚、南亚、西亚的交通枢纽，原为波斯帝国的一个州，原居民属东伊朗族。

*兴起与衰落* 马其顿王亚历山大大帝征服此地后，即以此为其东方领地的统治中心。塞琉西王朝统治中亚时，更将大批希腊人和马其顿人移居此地。公元前255年，巴克特里亚总督狄奥多图斯一世(约公元前256～前248在位)趁安息人反叛塞琉西王朝之机，也宣告独立。最初的中亚希腊王国除巴克特里亚外，还包括阿姆河以北的索格狄亚那、以今谋夫为中心的马尔吉亚那和以今赫拉特为中心的阿里亚3个"撒特拉普"(Satrap，意为"省"或"郡"、"州")。狄奥多图斯一世委派其亲属和功臣为各州总督。这样做，固然暂时巩固了其统治，但亦为以后的内乱埋下了祸根。

巴克特里亚人

约公元前230年，索格狄亚那总督欧西德穆斯夺得王位。公元前208年，他成功地挫败了安条克三世率领的塞琉西军队长达两年的进攻，迫使后者正式承认巴克特里亚王国。其子德米特里一世(约公元前200～前185在位)即位后，乘印度孔雀王朝衰落之机，大举南侵，先后将喀布尔、犍陀罗和旁遮普等地纳入王国的版图。德米特里二世即位后(约公元前185～前165在位)，继续向印度扩张，至公元前2世纪70年代时，中亚希腊王国的版图东起恒河中游流域，西达波斯沙漠，南抵孟买湾，北界锡尔河，势力鼎盛。但此时，监领兴都库什山以北地区的欧克拉蒂德斯发动叛乱，在巴克特里亚称王。从此，王国以兴都库什山为界，分裂为南北二朝，互相攻战。约公元前159年欧克拉蒂德斯被杀，其子黑黎欧克里斯继位。一些势强的总督或将军乘机割据一方，如一度强大的米南德，即在德米特里二世死后拥兵自立。帕提亚王米特拉达梯一世乘机两次攻入巴克特里亚。

公元前2世纪中叶，大月氏的西迁给已经走下坡路的巴克特里亚王国以巨大的冲击。马尔吉亚那和索格狄亚那相继为塞种人和大月氏人所占。公元前145年，黑黎欧克里斯(约公元前155～前135在位)被迫退往兴都库什山以南，巴克特里亚遂为大月氏人和部分塞种人所占。此后，残存于自喀布尔谷地至旁遮普地区的中亚希腊人分裂为数个小王国，相互征伐不已。公元前1世纪末至公元1世纪初，控制喀布尔和犍陀罗地区的赫尔谟尤斯(约公元前20～公元20在位)一度势强，但在安息，已臣属大月氏的五部翕侯和罽宾的塞人的夹击下，很快衰亡。巴克特里亚王国的历史从此结束。

*经济与文化* 巴克特里亚王国时期，中亚的农业和畜牧业获得迅速发展，种植小麦、稻谷、葡萄。费尔干纳盆地以出产良马著称。来自希腊、马其顿、小亚细亚的移民大规模地屯田开荒，兴修水利。公元前3世纪以后，城市经济繁荣。其中较重要的有：马尔吉亚那的亚历山大城、索格狄亚那的马尔康达、费尔干纳的安条克城、阿富

汗北部的巴米扬、贝格兰姆等城。在各遗址中，都发现有大量钱币(主要是银币)，上面的王像和铭文，为研究者提供了有关王国的政治史、王室世系、编年的珍贵资料。同时，这些钱币还证明了当时繁荣的社会经济交流。在当时已有严格的等级制度，各等级的居住区域和房屋有十分明显的差别。据铭文研究，希腊语是王国的官方语言，而希腊字母也往往被用来标写或改写本地方言。这一时期，希腊的宗教，建筑风格、雕塑技艺、钱币和金属器皿的铸造技术在中亚及南亚北部广泛流行。由于希腊殖民者积极地同其故土保持联系，加之中亚居民善于经商的传统，这一时期的东西方交通亦有很大发展。从中国西北经中亚或从中国西南经由印度去西方的商道，都经过巴克特里亚，因此中介商业十分发达。

由希腊移民创建的巴克特里亚王国的政治体制、经济结构、文化构成等都植根于古老的希腊文明。但是，由于这种外来文化是被移植、发展于同样具有古老文明的中亚腹地，并不断受到印度和波斯文化的影响与渗透，因而形成了一种以希腊文化为基调的"混成"文化。这种文化，对中亚古代文明的发展影响甚深，对中亚周边各文明区亦有程度不同的影响。 （黄 靖）

Bakuning

**巴枯宁，M.A.** （Михаил Александрович Бакунин, 1814～1876） 俄国革命者，国际无政府主义运动活动家和理论家。1814年5月30日出生于俄国特维尔省诺沃托尔斯杰克县一个贵族家庭。1833年毕业于彼得堡炮兵学校，获准尉军衔，被派到立陶宛服役。1836～1840年在莫斯科研究哲学，1838年发表《〈黑格尔中学讲演录〉译者序言》，推崇黑格尔唯心主义哲学。1840年秋侨居国外，开始从事政治活动。在德国、瑞士、比利时、法国接触各种社会主义流派的代表人物，特别受到P.-J.蒲鲁东和W.魏特林的思想影响。1842年发表《德国的反动》一文，宣传资产阶级民主主义思想。1847年11月，在巴黎纪念波兰1830～1831年起义的集会上讲演，支持波兰人民反对沙皇统治的斗争，12月被法国政府驱逐出境。

巴枯宁积极参加欧洲1848年革命。法国二月革命爆发时，他正在布鲁塞尔，闻讯立即赶赴巴黎与法国劳动者并肩战斗。4月到柏林策划武装暴动。6月参加在布拉格举行的斯拉夫人代表大会，发表《新斯拉夫政策的基础》一文，宣扬泛斯拉夫主义，鼓吹建立斯拉夫联邦。正在这时，爆发布拉格人民起义，巴枯宁积极投入战斗。1849年5月因参加并领导德累斯顿起义被捕。1851年被引渡给俄国沙皇政府。在彼得保罗要塞狱中，给沙皇尼古拉一世写了长篇的《忏悔书》。1857年被判终身流放东西伯利亚。1861年6月从流放地逃走。经日本、美国到达英国。在伦敦参加A.И.赫尔岑《钟声报》的编辑工作和撰稿，反对沙皇政府的专制统治。继续宣扬泛斯拉夫主义。1862年底，与俄国国内的革命组织"土地和自由社"取得并保持密切联系，对革命的民粹派运动产生过很大影响。1864年11月在伦敦会见K.马克思，加入第一国际。

60年代中期开始，巴枯宁到意大利、瑞士和西班牙等国活动。1865年在佛罗伦萨建立秘密的无政府主义团体，在那不勒斯建立秘密组织国际兄弟会（国际革命协会）。1866年写成《国际革命协会的原则和组织》，标志其无政府主义思想已逐渐形成。他认为，人类进化的目标在于完成人性，只有当个人得到绝对自由时人性才能获得最完满的实现。包括无产阶级专政在内的一切国家都是同个人自由相对立的，因而是违反人性的。他把国家看作是现代社会中万恶之首，因为它保护财产继承权，而这种继承权正是私有制的基础，是资本主义社会中不平等的根源。他反对各种形式的政治斗争，主张通过暴动和不间断的破坏立即消灭国家，然后建立一个自下而上的各自由公社的联邦，联邦中的所有个人和团体都是绝对自由的，不受任何权力的支配。他提出"集产主义"思想。认为在废除私有财产以后社会的全部生产资料既不应属于个人，也不应属于整个联邦，而是属于各个工农业生产组合。

1868年10月巴枯宁在瑞士建立国际社会主义民主同盟，同时参加第一国际日内瓦支部的活动。在1869年9月第一国际巴塞尔大会上，他要求把废除财产继承权问题列入议程，遭到马克思主义者的反对和批判。1870年4月，制造国际罗曼语区联合会的分裂。9月参加法国里昂起义，失败后逃到瑞士。1871年成立第一国际汝拉联合会作为进行分裂活动的一个重要据点。1872年在第一国际海牙大会上，巴枯宁和J.吉约姆被开除出国际。海牙大会后，他纠集一些国家的无政府主义者在瑞士圣伊尔耶举行会议，成立无政府主义国际，自称"国际工人协会"，与第一国际分庭抗礼。1873年，发表《国家制度和无政府状态》一书，集中表达了他的无政府主义思想。并宣扬来自东方的威胁与"黄祸论"。1876年7月1日病逝于伯尔尼。

**参考书目**

李显荣：《巴枯宁评传》，中国社会科学出版社，北京，1982。

（陈之骅）

Bakuningzhuyi

**巴枯宁主义** （Bakuninism） 见第一国际。

Balagui Hongdang

**巴拉圭红党** （Partido Colorado, Paraguay） 巴拉圭历史悠久的保守政党。正式名称为国家共和党或全国共和联盟。成立于1874年。因其党徽为红色，故称"红党"。1874年，参加过巴拉圭战争的B.卡瓦列罗将军创建人民俱乐部。1887年人民俱乐部改名为全国共和联

盟。该党自1878年起执政到1904年。执政期间，国家经济发展缓慢。1948年，该党策动政变，推翻H.莫里尼戈政府，再次执政。1954年5月，该党党员、武装部队总司令A.斯特罗斯纳发动政变，推翻该党F.查韦斯政府，并出任总统。

红党代表大地主、大牧场主和大资产阶级利益，与美国垄断资本集团有密切联系。近年来，该党比较注重发展民族经济。在巴拉圭，凡是军官和公职人员都必须是该党党员。该党建有武装特务组织"城防队"，归总统直接指挥。党内派系林立，斗争激烈，目前比较有影响的派别是"红党人民运动"和"红党青年派"。该党自称有党员100多万，领袖和名誉主席是斯特罗斯纳，主席是J.查韦斯。机关报为《祖国报》。 （郝名玮）

Balagui lishi

**巴拉圭历史** （history of Paraguay） 巴拉圭共和国位于南美洲中部，系内陆国家。面积406 752平方公里。人口350万(1984)，95%为印欧混血种人，其余为印第安人和白人。95%以上居民信奉天主教。官方语言为西班牙语，通用瓜拉尼语。首都亚松森。

*1811年以前的巴拉圭* 巴拉圭原始居民为印第安人。16世纪以前，圭库鲁人活动在西巴拉圭，以渔猎为生；瓜拉尼人生活在东巴拉圭，从事农业生产。1537年西班牙人在巴拉圭河与皮科马约河汇合处建立第一个殖民点亚松森。从此，巴拉圭逐渐沦为西班牙殖民地。16世纪末，划归秘鲁总督管辖。17世纪初，耶稣会传教士进入巴拉圭，随后霸占了近20万平方公里土地，建立数十个"传教区"，对印第安人实行"神权"统治。1721～1735年，土生白人地主组织武装力量，打击耶稣会势力，反抗西班牙王室的专制统治(见*亚松森起义*)。1767年耶稣会被驱逐出境，巴拉圭完全被置于西班牙殖民统治之下。1776年巴拉圭并入拉普拉塔总督区。

*独立后的巴拉圭* 1811年5月14日，亚松森人民起义，推翻西班牙殖民政权。6月正式宣告巴拉圭独立。1813年10月，国民议会通过宪法，宣布实行共和，决定由F.耶格罗斯与J.G.R.de *弗朗西亚*共同执政。翌年，议会决定"一人执政"，推举弗朗西亚为最高执政官，任期3年。1817年议会任命他为"终身执政"，授予"元首"称号。弗朗西亚实行独裁统治，镇压反对派；但也采取一些有利于国家独立和发展的措施。1840年弗朗西亚去世，由C.A.洛佩斯和M.R.阿隆索共同执政。1844年议会通过新宪法，选举洛佩斯为总统。他鼓励对外贸易，大量引进外资；修筑公路、铁路，发展水陆交通；延聘欧洲和美国医生、工程技术人员，开办工厂和学校。1862年9月10日洛佩斯去世，其子F.S.洛佩斯继任总统。1864年，巴拉圭和巴西、阿根廷、乌拉圭三国发生战争。1870年战败，洛佩斯战死，一半领土被巴西和阿根廷所瓜分(见*巴拉圭战争*)。1878～1904年，全国共和联盟（即*巴拉圭红党*）执政。1904～1936年，自由党掌权。这期间，党争不止，党阀擅权，政治混乱，经济发展缓慢。1932年，巴拉圭与玻利维亚为争夺北查科地区的石油资源而爆发战争，战争持续3年，巴拉圭获胜，占领争议地区3/4土地(见*查科战争*)。1936年2月17日，R.弗朗哥发动政变，夺取政权。他加强中央集权，实行一些政治、经济改革，征收大庄园主部分闲置土地，分配给无地农民。1939年4月，J.F.埃斯蒂加里维亚在自由党支持下当选总统，1940年9月因飞机失事遇难。H.莫里尼戈继任总统后，实行军事独裁统治。1948年2月，"红党"把他赶下台，夺取政权，由J.N.冈萨雷斯任总统。此后政局混乱，总统更迭频繁。1954年5月，A.斯特罗斯纳发动政变，推翻当时的总统F.查韦斯，利用红党和军队维持其统治。他对外依靠美国，对内严厉镇压反对派，执政至今。70年代以后，巴拉圭经济发展速度加快，1970～1981年国民经济年平均增长率为8%以上，近几年有所下降。巴拉圭与巴西关系密切，两国曾合建伊泰普水电站等工程(参见彩图插页第81页)。1986年以来，要求国内民主的呼声日渐高涨，游行、示威浪潮接连不断。

（郝名玮）

Balagui Zhanzheng

**巴拉圭战争** （Paraguayan War） 巴拉圭对巴西、阿根廷、乌拉圭三国的战争。1864年4月，乌拉圭爆发了红党和白党之间的内战。同年9月，巴西与阿根廷采取联合行动，以金钱武器支持红党领袖、前总统V.弗洛雷斯将军夺权。巴拉圭独裁者F.S.洛佩斯认为巴西武装干涉乌拉圭威胁到巴拉圭安全，于11月12日对巴西宣战。巴拉圭战争由此开始。12月，巴拉圭军队攻入巴西境内。1865年1月，占领巴西马托格罗索省南部地区。2月，乌拉圭红党军队开进首都蒙得维的亚，建立以弗洛雷斯为首的新政府，并追随巴西对巴拉圭作战。同年4月13日，阿根廷政府以巴拉圭军队未经允许擅自通过阿根廷领土进攻巴西为由，对巴拉圭宣战。5月1日，巴西、阿根廷和乌拉圭在布宜诺斯艾利斯秘密签订共同反对巴拉圭的三国同盟条约，并组成了三国同盟联军。阿根廷总统B.*米特雷*将军任联军总司令，巴西海军中将塔曼达雷任海军总司令。英国也积极支持三国同盟反对巴拉圭的战争。

1865年，战争在巴西和阿根廷境内进行。巴拉圭多次发动大规模进攻，但由于指挥失误，收效不大。1866年6月，巴拉圭舰队与巴西舰队在巴拉那河的里亚丘埃洛附近会战中遭到失败，随后，巴拉圭的陆军也接连失利，被迫退守巴拉圭河防线。1866年4月，三国同盟军在米特雷指挥下，攻入巴拉圭本土。5月24日，在图龙蒂战役中，巴拉圭部队遭到惨败。1867年6月至1868年8月，同盟国军队从水路和陆路对巴拉圭河防线发起进攻，攻陷乌迈塔要塞。1869年1月，同盟国军队攻占巴拉圭首都亚松森。洛佩斯率领残部退入北部山区继续战斗。1870年3月1日，洛佩斯阵亡。1872年1月9日，双方缔结条约正式结束了这场战争。但同盟国军队对巴

开赴战场的巴拉圭军队

拉圭的占领一直延续到1876年。

巴拉圭在这次战争中受到毁灭性打击，人口由133万减少到22万，其中男子不到3万。巴拉圭向巴西、阿根廷支付了巨额赔款，并割让了5.5万平方英里即约占全国一半的领土，巴拉圭河、巴拉那河与乌拉圭河对外开放。同盟国也付出巨大代价，在战争中死亡士兵达10万人以上。这次战争使英国资本在南美洲的势力进一步扩大，并加强了它对这一地区的控制和影响。

（沙　丁）

Balesitan Jiefang Zuzhi

**巴勒斯坦解放组织**　(Palestine Liberation Organization)　巴勒斯坦人民的政治组织。1964年5月，巴勒斯坦全国委员会在耶路撒冷举行第一次会议，即巴勒斯坦国民大会。会议根据同年1月举行的第一届阿拉伯国家首脑会议的决议，决定成立巴勒斯坦解放组织，作为巴勒斯坦人民在阿拉伯和国际范围内的唯一合法代表，会议制定了巴勒斯坦国民宪章。同年6月，巴勒斯坦解放组织正式成立。

**组织机构**　巴勒斯坦解放组织的最高权力机构是巴勒斯坦全国委员会。它属议会性质，每届任期3年，负责制定巴勒斯坦解放组织的纲领、政策和计划，选举产生巴勒斯坦解放组织执行委员会。执行委员会是巴勒斯坦解放组织的最高行政机构，在全国委员会闭会期间代行全国委员会的权力，处理日常工作。执行委员会下设军事、文化和教育、政治和国际关系、巴勒斯坦全国基金、社会事务、被占领国土事务、新闻和国家指导及群众组织等8个部。执行委员会第一任主席是艾哈迈德·舒凯里，从1969年2月起主席由亚西尔·阿拉法特担任。全国委员会还负责组成巴勒斯坦解放组织中央委员会，中央委员会由执行委员会委员和各组织的代表组成。

巴勒斯坦解放组织总部设在突尼斯，其部分机构及一些成员组织的指挥部设在大马士革等地。机关报为《革命的巴勒斯坦》，在塞浦路斯出版。通讯社为巴勒斯坦通讯社，广播电台为巴勒斯坦之声。

**成员组织**　巴勒斯坦解放组织实质是统一战线组织，其成员在遵守巴勒斯坦国民宪章的条件下可以保留各自的组织机构。成立以来，其成员组织发生过多次分化改组，目前主要有8个游击队组织：

巴勒斯坦民族解放运动　简称"法塔赫"(Al-Fatah)，1959年建立，是巴勒斯坦解放组织中最大的成员组织。

人民解放战争先锋队　简称"闪电"(Al-Saiqa)。1968年10月由巴勒斯坦人民解放阵线、人民解放战争先锋队和上加利利人民组织合并而成，受叙利亚阿拉伯复兴社会党领导。其规模仅次于"法塔赫"。领导人伊萨姆·卡迪。

解放巴勒斯坦人民阵线　简称"人阵"。1967年12月由巴勒斯坦解放阵线、复仇青年组织、归国英雄组织合并而成，后几经分裂。与阿拉伯"拒绝阵线"国家关系较密切。领导人乔治·哈巴什。

解放巴勒斯坦人民阵线(总指挥部)　简称"人阵(总部)"。1968年从"人阵"分裂出来。与利比亚、叙利亚等国关系较密切。领导人艾哈迈德·贾卜里勒。

解放巴勒斯坦民主人民阵线　简称"民阵"。1969年2月从"人阵"分裂出来。与苏联及民主也门等国关系较密切。领导人纳耶夫·哈瓦特迈赫。1983年6月，"民阵"和"人阵"宣布组成联合的政治和军事领导机构。

解放巴勒斯坦阿拉伯阵线　简称"阿解阵"。1969年4月由伊拉克阿拉伯复兴社会党扶持建立。总书记为阿卜杜勒·拉希姆·艾哈迈德。

巴勒斯坦人民斗争阵线　简称"人斗阵"。1967年7月成立，1971年加入巴勒斯坦解放组织。与阿拉伯"拒绝阵线"国家关系较密切。领导人萨米尔·古希。

巴勒斯坦解放阵线　简称"巴解阵"。1976年从"人阵"(总部)中分裂出来，1977年4月正式成立。领导人塔勒阿·雅古卜。

此外，巴勒斯坦的群众团体如巴勒斯坦工人联合会、巴勒斯坦学生联合会、巴勒斯坦妇女联合会等，也都有代表参加巴勒斯坦解放组织。

**武装力量**　1964年8月，巴勒斯坦解放组织决定建立巴勒斯坦解放军，作为该组织正规军队。巴勒斯坦解放军由卡迪斯亚旅、恩杰鲁特旅、哈坦旅组成，兵力约6 000多人，分驻在埃及、叙利亚、约旦等国。附属于巴

训练中的巴解游击队

勒斯坦解放军的游击队称为人民解放力量。巴勒斯坦解放组织的武装力量包括地面作战部队及少量的海上突击队和特别行动部队。1970年9月至1971年7月，巴勒斯坦解放组织同约旦发生武装冲突，巴勒斯坦游击队武装由约旦迁往黎巴嫩。以色列采取各种报复手段，攻击该组织在黎巴嫩南部的军事基地。1982年6月，以色列入侵黎巴嫩，巴勒斯坦游击队力量遭到重大损失，在黎巴嫩的主要基地被摧毁。（参见彩图插页第28页）

*内部分歧及对外关系* 巴勒斯坦解放组织过去一直主张通过武装斗争消灭以色列，在巴勒斯坦全境建立一个统一、民主和独立的国家，坚持对以色列"不承认、不谈判、不和解"的原则。在1974年6月巴勒斯坦解放组织第12次全国委员会会议上，大多数委员支持以阿拉法特为首的巴勒斯坦解放组织领导提出的新的政治纲领。这个纲领要求用一切手段进行斗争，有条件地参加中东和谈；主张在以色列将撤离的约旦河西岸和加沙地带建立一个小型巴勒斯坦国，作为实现其最终战略目标的第一步。由于该组织内部各组织分别受不同阿拉伯国家的影响，加上其他因素，在解决巴勒斯坦问题上一直存在分歧。1982年黎巴嫩战争爆发后，以阿拉法特为首的多数派更加明确地主张在坚持武装斗争的同时应把重点放在政治和外交努力上。但是，反对派仍坚持要消灭以色列，主张在巴勒斯坦全境建立独立的巴勒斯坦国，认为武装斗争是解决巴勒斯坦问题的唯一正确途径，反对阿拉法特的政治和外交努力，拒绝"里根方案"、"非斯方案"等各种解决巴勒斯坦问题的方案。政治分歧导致组织上的分裂。1983年5月，部分法塔赫军官脱离法塔赫，成立"巴勒斯坦革命运动"，形成法塔赫反对派。随后，法塔赫反对派和"人阵(总部)"、"闪电"、"人斗阵"组成"民族联盟"，"人阵"、"民阵"、"解阵"和巴勒斯坦共产党组成"民主联盟"。1985年3月，"人阵"、"人阵(总部)"、"闪电"、"人斗阵"、"巴解阵"和法塔赫中的反对派宣布成立"巴勒斯坦民族拯救阵线"。该阵线的纲领强调，它反对阿拉法特执行的路线，但并不是取代巴勒斯坦解放组织。

1964年9月第二届阿拉伯国家首脑会议承认巴勒斯坦解放组织为巴勒斯坦人民的代表。1974年11月联合国大会通过决议，确认巴勒斯坦人民享有自决、独立主权、返回家园的权利，并邀请巴勒斯坦解放组织以观察员身份参加联合国的会议和工作。1976年不结盟运动和*阿拉伯国家联盟*先后接纳巴勒斯坦解放组织为正式成员。该组织已同100多个国家建立了各种形式的关系，向80多个国家或国际组织派驻了代表或观察员。1965年5月，巴勒斯坦解放组织在北京设立享有外交机构待遇的办事处。 （*盖晨光*）

Balesitan lishi

**巴勒斯坦历史** (history of Palestine)

巴勒斯坦位于地中海东岸，当欧、亚、非三洲交通的要冲，为连接阿拉伯东、西方的桥梁，战略地位十分重要。历史上巴勒斯坦所包括的地区屡有变迁，1947年分治前面积约2.7万平方公里。人口约439万(1983)。居民大部分信仰伊斯兰教，讲阿拉伯语。

*16世纪以前的巴勒斯坦* 早在旧石器时代，巴勒斯坦即有人类居住。公元前第3千纪，闪族的迦南人在今巴勒斯坦、黎巴嫩和叙利亚一带定居，创造了有名的"迦南文化"，发展了农业和手工业，冶炼技术达到了较高的水平。公元前12世纪初，"海上民族"腓力斯丁人控制了巴勒斯坦沿海地区。"巴勒斯坦"这一地名即源于"腓力斯丁"(philistines)，意为"腓力斯丁人的土地"。公元前11世纪希伯来人(公元前6世纪起称犹太人)在巴勒斯坦建立了奴隶制王国。公元前10世纪，希伯来王国分裂为北部的*以色列王国*(最后定都撒马里亚)和南部的*犹太王国*(定都耶路撒冷)。公元前722年，以色列王国亡于*亚述帝国*；公元前586年，犹太王国亡于*新巴比伦王国*。公元前539年，波斯王*居鲁士二世*灭新巴比伦王国，巴勒斯坦由*波斯帝国*统治。公元前332～前63年，巴勒斯坦先后为马其顿的*亚历山大大帝*创建的帝国及其分裂后的托勒密王朝和塞琉西王朝统治。公元前141年，犹太人在耶路撒冷及其周围地区建立了哈斯蒙王朝。公元前63年，巴勒斯坦被纳入*罗马帝国*版图(公元395年后属东罗马帝国)。在罗马人统治的最初100年间，犹太人多次举行起义，遭到残酷镇压，绝大多数犹太人逐渐流散到世界各地。

公元637年，阿拉伯人征服巴勒斯坦，巴勒斯坦随之阿拉伯化和伊斯兰化。阿拉伯人同当地原有居民互相融合，逐渐形成现代的巴勒斯坦阿拉伯人。此后，巴勒斯坦阿拉伯人一直是巴勒斯坦居民的主要成分。

11～13世纪，巴勒斯坦经受了两次严重的外族蹂躏：*十字军东侵*和蒙古人西征。十字军曾在巴勒斯坦建立耶路撒冷王国(1099～1187)。巴勒斯坦人民为驱逐十字军和蒙古人，为捍卫阿拉伯-伊斯兰文明，做出了贡献。

*土耳其的黑暗统治* 1516年，巴勒斯坦沦为奥斯曼帝国的领地，属沙姆行省的总督管辖。在土耳其人统治的400年间，巴勒斯坦人民深受土耳其苏丹、总督和当地封建主的三重压迫和剥削。巴勒斯坦经济衰退，民生凋敝。1799年，拿破仑·波拿巴曾由埃及入侵巴勒斯坦，同年败归。

19世纪，奥斯曼帝国解体。巴勒斯坦成为英、法、俄、德等国争夺的目标。1831～1833年，埃及总督*穆罕默德·阿里*侵占巴勒斯坦、黎巴嫩和叙利亚，威胁着英国在中东的既得利益。1840年，英国和土耳其军队在贝鲁特登陆，迫使穆罕默德·阿里撤回埃及。

第一次世界大战期间，英军占领巴勒斯坦(1917)。1918年10月，英、土签订停战协定，土耳其对巴勒斯坦的统治结束。

*英国委任统治时期的巴勒斯坦和犹太复国主义* 19世纪后期，散居欧美等地的犹太资产阶级极力鼓吹*犹太复国主义*。1897年8月在瑞士巴塞尔召开的第一次犹太

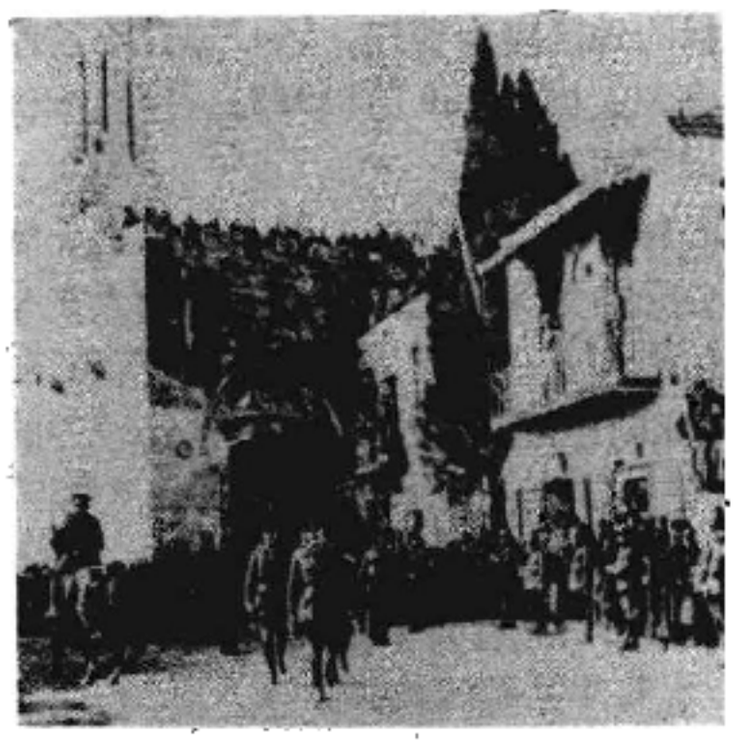

英军进入耶路撒冷

复国主义者代表大会，决定在巴勒斯坦建立一个由公共法律保障的“犹太人之家”，即“犹太国”。英国觊觎巴勒斯坦已久，早想利用犹太复国主义作为它侵占巴勒斯坦的工具。1917年11月2日，英国政府发表贝尔福宣言，赞成在巴勒斯坦建立一个“犹太民族之家”，并愿尽最大努力促其实现。美国出于染指巴勒斯坦的野心，对贝尔福宣言表示赞同。1920年4月，在圣雷莫举行的协约国高级会议，决定把巴勒斯坦划归英国委任统治（见圣雷莫会议）。1922年7月，国际联盟正式批准这一决定。1921年英国以约旦河为界，把巴勒斯坦分为两部分，西部仍称巴勒斯坦，东部称外约旦（见约旦历史）。

委任统治时期，英国积极扶植犹太复国主义，压制占巴勒斯坦居民绝大多数的阿拉伯人。英国当局正式承认犹太代办处（或译“犹太协会”）为代表巴勒斯坦犹太人的合法机构，并允许它参加英国殖民政府的行政管理。犹太复国主义者运用移民、夺取阿拉伯人土地、镇压阿拉伯人反抗等手段，逐步在巴勒斯坦站稳了脚根。巴勒斯坦的犹太人由1918年的5.6万人增加到1948年的70多万人；在总人口中的比例，由9%上升到30%。犹太复国主义者把居民点建成叫做“基布兹”的军事据点，并成立了很多秘密的法西斯军事组织，如“哈格纳”、“伊尔贡”、“斯特恩帮”等。他们用恐怖手段镇压阿拉伯人的反抗，并迫使阿拉伯人逃离巴勒斯坦。到委任统治结束时，在巴勒斯坦已形成以犹太社团伊休夫名义出现的犹太政治实体。

英国的殖民统治和犹太复国主义给巴勒斯坦人民带来巨大灾难。大批农民丧失土地，或被赶出家园。为了谋生，农民大量涌入城市。阿拉伯工人的处境也十分恶劣，劳动强度大，工资只有犹太工人的1/3。民族资本受到雄厚的犹太工商业资本的排挤和打击。面临犹太复国主义的严重威胁，巴勒斯坦人民同犹太复国主义和英帝国主义进行了不屈不挠的斗争。其中以1936～1939年的人民起义规模最大（见巴勒斯坦人民起义）。

第二次世界大战后，美帝国主义成为犹太复国主义的主要支持者。1947年11月29日，联合国大会通过关于巴勒斯坦分治的决议，决定英国的委任统治于1948年8月1日结束；在委任统治结束后的两个月内，在巴勒斯坦地区建立独立的阿拉伯国和犹太国；耶路撒冷市国际化，由联合国管理。犹太人同意分治决议。1948年5月14日，以色列工党领袖D.本-古里安在国民会议上宣告以色列国成立。英国委任统治结束。同日，美国第一个承认以色列国。犹太复国主义者终于实现了在巴勒斯坦建国的目的。阿拉伯人反对分治决议，始终未建立国家。

*1948年以后的巴勒斯坦*　美国从以色列成立之日起就向它提供大量的经济和军事援助。以色列与阿拉伯国家于1948、1956、1967、1973年发生4次大规模战争。在1967年战争中，以色列侵占了按分治决议应属阿拉伯国的领土和整个耶路撒冷市，以及埃及的西奈半岛和叙利亚的戈兰高地等约8万多平方公里的土地，使100多万巴勒斯坦阿拉伯人成为无家可归的难民（见中东战争）。以色列拒不承认巴勒斯坦人民合法的民族权利，除撤出西奈半岛（1989年3月归还塔巴地区）和戈兰高地部分地区外，拒不撤出它所侵占的其他阿拉伯土地，使巴勒斯坦问题长期得不到解决。

第一次中东战争后，巴勒斯坦人民陆续成立了一些民族主义组织和游击队。1964年5月，在耶路撒冷召开第一次巴勒斯坦全国委员会会议，成立了巴勒斯坦解放组织，并制定了巴勒斯坦国民宪章。1969年以来，巴解组织执行委员会主席一直由最大的游击队组织巴勒斯坦民族解放运动（简称“法塔赫”）中央委员会主席亚西尔·阿拉法特担任。巴勒斯坦全国委员会和巴勒斯坦解放组织的成立，标志着巴勒斯坦人民争取收复失地和恢复合法民族权利的斗争进入了新阶段（见巴勒斯坦解放组织）。

1988年11月15日，在阿尔及尔举行的巴勒斯坦全国委员会第19次特别会议上通过《独立宣言》和《政治声明》，庄严宣布成立独立巴勒斯坦国，首都是耶路撒冷。《独立宣言》接受联合国大会第181号决议。《政治声明》明确接受联合国安理会242号和338号决议，并把它作为召开中东问题国际会议，通过谈判解决巴勒斯坦问题和实现和平的基础。　（郭应德）

Balesitan Renmin Qiyi

**巴勒斯坦人民起义**　(Palestine People's Uprising)　1936～1939年巴勒斯坦人民进行的反对英国委任统治和犹太复国主义的武装斗争。起义的根本原因是英国在巴勒斯坦采取“扶犹抑阿”政策，阿拉伯人民的民族权利受到粗暴侵犯，民族生存受到严重威胁。起义过程中，地主资产阶级的代表人物掌握了领导权。

1936年4月15日，有两个犹太人被暗杀。次日晚，两个阿拉伯人在犹太人定居区附近被杀害。于是，导致阿拉伯人和犹太人之间大规模流血冲突，进而发展为巴勒斯坦人民的大起义。4月25日，包括各党派的阿拉伯最高委员会成立，主席为耶路撒冷的穆夫提哈吉·艾敏·侯赛尼。最高委员会宣布总罢工，全国立即响应。最高

委员会向英国驻巴勒斯坦高级专员沃考卜提出禁止犹太人入境、不许犹太人购买阿拉伯人土地、成立以代议制为基础的民族政府等要求。英国当局不但拒不答复最高委员会的要求，反而同意"犹太代办处"的申请，于5月18日宣布在以后的6个月内允许4 500名犹太人移居巴勒斯坦。这更加激起阿拉伯人的愤怒。他们掀起大罢工，破坏交通，袭击犹太人。各阿拉伯国家也掀起了声势浩大的支援巴勒斯坦人民斗争的群众运动。英国当局唆使伊拉克、沙特阿拉伯和外约旦国王出面，要求阿拉伯最高委员会结束罢工，放下武器。最高委员会接受了政治解决的建议，于10月停止罢工；但许多地方的武装斗争仍在继续。

1937年7月，英国"皇家调查团"公布关于巴勒斯坦的调查报告，主张把巴勒斯坦划成三部分：沿海地带和加利利区为犹太国所有；耶路撒冷以及由此通往地中海的走廊仍由英国托管，巴勒斯坦的其他地区并入外约旦。巴勒斯坦人民断然拒绝这个肢解巴勒斯坦的报告，发动了规模更大的武装斗争。10月1日，英国当局宣布最高委员会为非法，并逮捕了委员会的一些成员，把他们放逐到塞舌尔群岛。杰马勒·侯赛尼逃到叙利亚。穆夫提哈吉·艾敏·侯赛尼潜入黎巴嫩，在那里建立了自己的总部。10月14～15日，第二次起义爆发。游击队在大马士革成立了"圣战中央委员会"，负责宣传和组织工作，领导人为哈吉·艾敏·侯赛尼。国内的武装斗争主要由阿卜杜·卡迪尔·侯赛尼等人指挥。

1938年夏，武装斗争达到高潮，游击队控制了巴勒斯坦的大部分地区，并在山区建立了根据地，在广大农村建立了自己的政权。整个巴勒斯坦再度陷于瘫痪。英国残酷镇压起义。新任高级专员麦克迈克尔和新任英军总司令海宁下令在巴勒斯坦北部和东北部边界树立铁网，在约旦河谷建筑碉堡和哨所，把游击队隔绝起来，并切断了通过约旦河的游击队供应线。英国当局甚至从犹太法西斯军事组织"哈格纳"中挑选人员，组成夜袭队，进攻游击队据点。同年9月慕尼黑协定签订后，大批英军被调到巴勒斯坦，形势对起义十分不利。由于亲英的纳沙希比分子乘机倒戈投敌；加之起义缺乏坚强的领导，并带有一定的恐怖色彩和盲目性，因而逐渐转入低潮。1939年4月，阿里夫·阿卜杜·拉济格转战至叙利亚边境，被迫向法军投降。一部分游击队逃到外约旦，被约旦阿拉伯军团消灭。7月优素福·阿布·杜赖在约旦河附近被阿拉伯军团俘虏。巴勒斯坦人民起义最终被绞杀。

（郭应德）

Balesitan wentl

**巴勒斯坦问题** (question of Palestine)

巴勒斯坦问题是中东问题的核心。虽然在其各个发展阶段有着不同的表现形式和侧重点，但其实质始终是关于维护和恢复巴勒斯坦阿拉伯人的合法民族权益，反对外来势力侵犯的问题。它与巴勒斯坦地区的历史有着十分密切的关系。

**巴勒斯坦问题的历史渊源** 巴勒斯坦历史悠久，公元前3000年前后，迦南人就在这一地区创造了"迦南文化"。公元前12世纪，腓力斯丁人和希伯来人到这一地区定居。公元前11世纪，希伯来人建立了希伯来王国。公元前10世纪，希伯来王国分裂为北部的以色列王国和南部的犹太王国。公元前722年以色列王国亡于亚述，公元前586年犹太王国亡于新巴比伦王国。此后，波斯帝国、马其顿的亚历山大大帝创建的帝国、罗马帝国等都曾长期统治巴勒斯坦。从公元前1世纪起，犹太人逐渐从巴勒斯坦流散到世界各地。（见巴勒斯坦历史）

许多世纪以来，散居世界各地的犹太人遭到其他民族的排挤和迫害。19世纪初，欧洲一些犹太知识分子萌发了犹太民族解放的思想。从19世纪后期起，欧美等地的犹太人资产阶级极力鼓吹犹太复国主义，鼓动犹太人到巴勒斯坦定居，建立"犹太人之家"。英国出于自身利益的需要，首先支持犹太复国主义运动。1917年11月2日，英国政府发表《贝尔福宣言》，赞成在巴勒斯坦建立一个"犹太人的民族之家"，并愿尽最大努力促其实现。美国政府对《贝尔福宣言》也表示赞同，并在1919年的巴黎和会上提出"巴勒斯坦应成为一个犹太国"的建议。1920年4月召开的圣雷莫会议，决定把巴勒斯坦交由英国委任统治。1922年7月国际联盟正式批准这一决定。犹太复国主义者在英国统治当局庇护下，把大批犹太人迁入巴勒斯坦，用各种手段占有巴勒斯坦阿拉伯人的土地。1933年以后A.希特勒的反犹暴行，更促使大量犹太人移居巴勒斯坦。这引起阿拉伯人的强烈不满，两个民族之间遂出现敌对情绪，形成巴勒斯坦问题。

1947年11月29日，联合国大会通过关于巴勒斯坦分治的决议(181号决议)，决定英国的委任统治于1948年8月1日结束；在巴勒斯坦建立两个国家：一个为犹太国，面积1.5万多平方公里；一个为阿拉伯国，面积1.1万多平方公里；耶路撒冷市作为一个独立实体，由联合国管理。联合国决议在损害巴勒斯坦阿拉伯人民族权利的情况下，人为地在巴勒斯坦制造一个犹太国家。它使巴勒斯坦问题更加复杂化，造成中东地区长期动荡不安和战乱。巴勒斯坦阿拉伯人和阿拉伯国家拒绝接受这一决议。犹太人接受了决议，并于1948年5月14日宣告成立以色列国。

以色列建国以来，一贯奉行侵略和扩张政策。在美、英等国支持下，以色列在1948、1956、1967、1973年对巴勒斯坦阿拉伯人和阿拉伯国家进行了4次大规模侵略战争。特别是1967年战争中，以色列不仅侵占了按联合国分治决议应属阿拉伯国的土地及整个耶路撒冷市，还侵占了埃及的西奈半岛和叙利亚的戈兰高地等共8万多平方公里土地，100多万巴勒斯坦阿拉伯人被赶出世代居住的家园，沦为难民(见中东战争)。1967年11月，联合国安理会通过242号决议，要求以色列撤出在1967年战争中占领的土地；但以色列拒绝执行。由于决议中仅仅提到难民问题，而不提巴勒斯坦阿拉伯人的民族权利，

阿拉伯国家和巴勒斯坦人民也拒绝接受这一决议。1973年10月6日，安理会先后通过第338和339号两个决议，要求双方立即停火并开始谈判。第四次中东战争后，出于多种原因，以色列撤出了西奈半岛(塔巴地区于1989年3月撤出)和戈兰高地部分地区，但还占据着约旦河西岸、加沙地带及耶路撒冷等地，使巴勒斯坦问题无法得到合理解决。

为反对以色列的侵略扩张，恢复民族权利，巴勒斯坦阿拉伯人组织了许多游击队和政治团体，团结在巴勒斯坦解放组织周围，展开了以武装斗争为主要形式的长期斗争。

**解决巴勒斯坦问题的关键及方案** 解决巴勒斯坦问题的关键是恢复巴勒斯坦人民的合法权利，包括返回家园、民族自决和建立国家。在这个问题上，有关各方和国际社会主要关注以下几个具体问题：

关于占领问题 目前世界上许多国家，包括一些阿拉伯国家比较赞同"以土地换和平"的主张，即以色列必须撤出1967年战争中占领的阿拉伯领土，包括耶路撒冷、约旦河西岸和加沙地带等；拆除占领区的犹太定居点，允许巴勒斯坦人在这些地区自决。在这些条件下，保证本地区所有国家的安全与和平。但是以色列拒绝无条件撤出上述地区，坚持要保留占领区的犹太定居点，不同意在这些地区建立一个独立的政治实体。

关于耶路撒冷问题 包括美国在内的绝大多数国家不承认以色列对耶路撒冷的吞并，要求重新讨论其地位。阿拉伯国家要求以色列必须归还整个耶路撒冷。以色列拒绝讨论耶路撒冷问题，并在议会通过了耶路撒冷法，宣布耶路撒冷为以色列永久的不可分割的首都。

关于难民安置问题 巴勒斯坦难民强烈要求返回家园。以色列则反对让巴勒斯坦难民返回家园，声称难民应由阿拉伯国家负责安置。这是巴勒斯坦人和阿拉伯国家不能接受的。

巴勒斯坦问题是中东地区长期动荡不安的根源。许多国家和组织为和平解决巴勒斯坦问题作出了努力，提出过各种设想和方案。1977年11月，埃及总统安瓦尔·萨达特正式访问耶路撒冷，直接同以色列总理M. 贝京举行会谈。在美国斡旋下，双方于1978年9月在戴维营签署了《关于实现中东和平纲要》和《关于签订一项埃及同以色列之间的和平条约的纲要》两项协议，就解决巴勒斯坦问题提出了比较具体的设想。1982年9月，美国提出了一个方案，即里根方案。这个方案要求以色列冻结它在占领区建立新的定居点，主张在那里实行同约旦有联系的巴勒斯坦自治，但仍然拒绝建立独立的巴勒斯坦国，拒绝承认巴勒斯坦解放组织，拒绝同它直接对话。同年9月，在摩洛哥非斯举行的第十二届阿拉伯国家首脑会议上，通过了解决巴勒斯坦问题的八项原则，即"非斯方案"。其主要内容是：以色列撤出它在1967年战争中占领的包括耶路撒冷在内的所有阿拉伯领土；拆除1967年战争以来以色列在占领区建立的定居点；巴勒斯坦人民在其唯一合法代表巴勒斯坦解放组织的领导下享有自决权；建立以耶路撒冷为首都的巴勒斯坦国；联合国安理会保证该地区所有国家的和平。这一方案为全面公正解决巴勒斯坦问题提供了合理的基础。

1988年11月15日在阿尔及尔举行的巴勒斯坦全国委员会第19次特别会议上，宣布成立独立的巴勒斯坦国，接受联合国安理会第242和338号决议，并把它作为召开中东问题国际会议，实现和平的基础。

长期以来，以色列在美国支持下无视巴勒斯坦人民的合法民族权益，迄今没有任何一项和平方案或建议能为双方所接受，巴勒斯坦问题迄今未能得到公正合理的解决。

中国政府一贯支持巴勒斯坦人民反侵略扩张的正义斗争，支持巴勒斯坦人民在巴勒斯坦解放组织领导下恢复民族权利，包括民族自决、返回家园和建立国家的权利；主张巴勒斯坦解放组织有权以平等一方参加巴勒斯坦问题的全面解决。中国外交部于1988年11月20日发表声明，承认独立的巴勒斯坦国。

（盖展光　徐向群）

Balesitan Zhanzheng

**巴勒斯坦战争** (Palestinian War) 见中东战争。

Bali Gongshe(1792～1794)

**巴黎公社(1792～1794)** (Commune de Paris, 1792～1794) 1792～1794年法国大革命时期的巴黎市政自治机构。1789年7月14日大革命前夕，巴黎部分选民在市政府组成维持秩序委员会，组织民团，任命J. S. 巴伊为市长。大革命胜利后，根据1790年5月21日法令，巴黎分为48区，每区由16个委员管理，上设市长，由16个行政长官协助，组成32人的市府委员会，另设检察长1人，副检察长2人。民团改称国民自卫军，由M.-J.-P.-Y.-R.de拉法耶特任司令。1791年在马尔斯校场发生君主立宪派枪杀集会群众事件后，巴伊被免职，J. 佩蒂翁任市长。1792年8月10日巴黎人民起义前夕，28个区的代表在市政厅宣布自己是"多数区代表会议"，夺取市府权力，当时称"八月十日公社"或"起义公社"、"革命公社"。8月10日巴黎人民起义胜利后公社委员会增至288人，有M.F.M.I. de 罗伯斯比尔、J.-R.马拉、J.-R. 埃贝尔、J. N. 比洛-瓦雷纳、P.-G.肖梅特、J. N. 帕什等。公社常设机构是非常委员会，由15人组成。原吉伦特派的市长佩蒂翁留任，但实际领导人是检察长马尼埃尔。公社在国民公会选举、处决在押犯、审判路易十六、抗击外国干涉军等方面起过重大作用。公社在与吉伦特派斗争中全力支持雅各宾派，成为与立法议会并存的政权。11月公社改选，公社原领导人继续当选。12月2日成立的新机构中由肖梅特任检察长，埃贝尔任副检察长，帕什为市长。1793年5月M. de 尚邦当选市长，31日起义时又选出新的公社，F. 昂里奥为国民自卫军司

令，公社在6月2日最后推翻吉伦特派的起义中起了重大作用。公社参加1793年9月4～5日的群众示威，推动雅各宾派政府实行恐怖统治。但公社发动非基督教化运动和要求扩大恐怖活动引起救国委员会的不满。1794年3月埃贝尔派因发动反对罗伯斯比尔政府起义而被镇压，公社成员被清洗，此后公社完全处于救国委员会控制之下。热月政变后公社被解散。（刘宗绪）

Bali Gongshe(1871)

**巴黎公社(1871)** (Commune de Paris, 1871)

巴黎工人和其他劳动人民1871年3月18日革命后建立的无产阶级政权。世界历史上推翻资产阶级统治、实行无产阶级专政的第一次尝试。

公社的诞生 1871年巴黎公社是普法战争期间法国国内阶级矛盾和民族危机相交织而出现革命形势的产物。

19世纪60年代末，法国产业革命基本完成。伴随资本主义的发展，无产阶级与资产阶级的矛盾逐渐成为法国社会的主要矛盾，工人运动迅猛发展。工人运动中的两个主要派别，蒲鲁东派分化出以L.E. 瓦尔兰为首的左翼蒲鲁东主义者，他们在1869年11月成立的巴黎工人协会联合会总会和1870年4月成立的第一国际巴黎联合会中均居于领导地位；布朗基派在部分工人和青年知识分子中影响增强，其成员1870年发展到2 500人。布朗基派E.M.G. 特里东、É.-M. 瓦扬等一批骨干加入第一国际，促进两派接近。1870年春，全法国有第一国际会员30～50万人。工人运动中涌现一批足以率领劳动群众奋起抗争的领袖人物。

路易·拿破仑·波拿巴1852年建立的法兰西第二帝国，到60年代后期陷入全面的统治危机，社会矛盾趋于激化。为摆脱困境，转移视线，波拿巴政府于1870年7月19日对普鲁士宣战，指望在战争中取胜，阻挠普鲁士统一德国，提高帝国国际威望，稳定其统治。结果适得其反。9月2日，在色当战败的路易·波拿巴率军向普鲁士投降。巴黎人民掀起9月4日革命，推翻第二帝国。胜利果实却落入资产阶级共和派右翼和帝制派奥尔良党人之手。

1870年9月4日成立的资产阶级"国防政府"从一开始就谋求屈辱议和。9月18日普鲁士军队兵临巴黎城下。1871年1月18日，普鲁士国王威廉一世在凡尔赛称帝，宣告德意志帝国成立。28日法德签订停战协定，法国军队只被允许在巴黎保留1个师兵力，其余一概解除武装，作为战俘。2月17日，奥尔良党人首领L.-A. 梯也尔出任法国政府首脑。28日签订法德预备和约，法国割让阿尔萨斯、洛林大片领土，赔款50亿法郎。3月1日，法国议会批准和约。同日德军进入巴黎，驻军3天。国防政府和梯也尔政府的丧权辱国激起人民群众的极大愤慨。

巴黎人民在4个多月围城期间备受民族屈辱和深重灾难。因饥寒交迫而死的人数在1871年1月达到每周4 500人。人民生活极度贫困与资产阶级达官贵人穷奢极欲形成强烈对照。阶级矛盾空前激化。

9月4日革命当天，巴黎就有群众依据历史传统提出建立公社要求。4日和5日，第一国际会员和工会联合会代表接连开会，决定成立巴黎各区警备委员会和二十区中央委员会，以监督政府，并组成包括瓦尔兰等5名国际会员的七人临时中央委员会。巴黎工人突破政府种种限制，在3周内组成国民自卫军中被称为工人营队的194个新营。9月20日各区警备委员会代表会议通过决议，要求选举巴黎公社。此后出现要求成立公社的群众运动。1870年10月31日和1871年1月22日巴黎工人和其他劳动人民两次举行武装起义均遭失败。2月下旬，再次掀起强大的反对资产阶级政府的革命群众运动。

梯也尔政府签订和约后加紧准备内战，从3月8日到17日向巴黎增兵近两万人。然而力量对比有利于无产阶级。3月15日，国民自卫军251个营队的1 715名代表集会选举其中央委员会。3月18日晨，梯也尔政府出动军队袭击蒙马特尔和梭蒙高地，企图夺取围城时期国民自卫军铸造的417门大炮，逮捕国民自卫军中央委员会成员，从而触发武装起义。当晚国民自卫军控制巴黎所

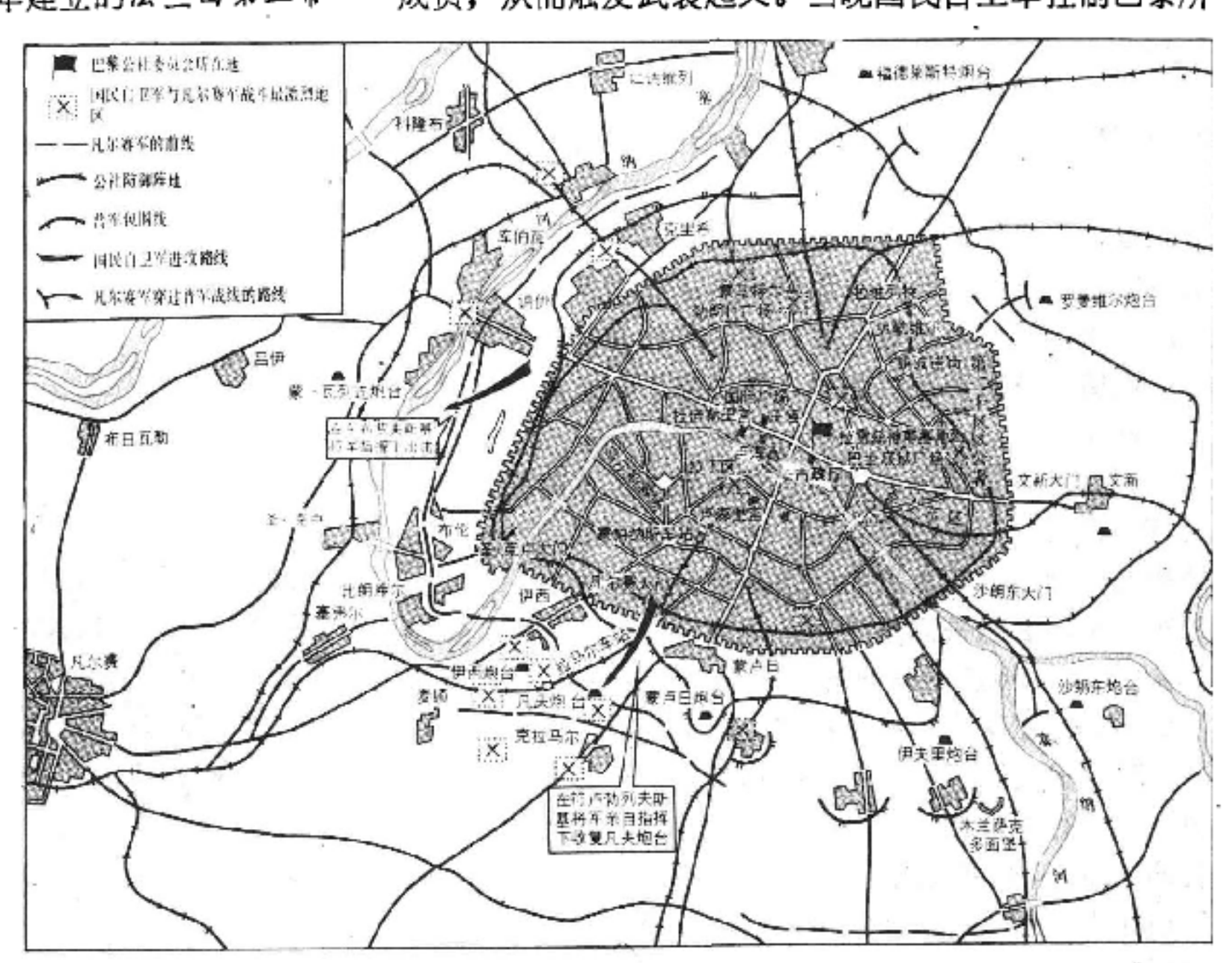


巴黎公社（1871.3.18－5.28）

有政府机关和塞纳河上桥梁。梯也尔政府成员及其军队、警察和官吏仓惶出逃凡尔赛。

巴黎武装起义胜利消息传至外省，里昂、马赛、圣太田、勒克勒佐、图鲁兹、纳尔榜、里摩日等城市和工业中心迅起响应，从3月23日起相继举行武装起义，成立公社。这些城市公社大多只存在几天。马赛公社坚持到4月4日。

以工人为主体的国民自卫军是巴黎武装起义胜利的决定性因素，它的中央委员会成为事实上的临时革命政府，卓有成效地进行大量工作。其主要失误是没有抓住有利时机乘胜进军凡尔赛和坚决镇压反革命，急于移交权力，把注意力集中于公社选举。尽管如此，1871年3月26日举行的公社选举是一次无产阶级主持的、真正民主自由的、其结果充分体现人民意志的创举。相当于当时在巴黎的2/3以上选民，共229 167人参加了投票。正式履行职务的81名公社委员(包括4月16日补选的17名公社委员)中，工人和革命知识分子超过65人。1871年3月28日，20万巴黎人隆重集会，欢庆巴黎公社成立。(参见彩图插页第89页)

**无产阶级新型国家的雏形** 巴黎公社作为法国资产阶级中央政府直接对立物，是掌握和行使部分国家权力、实行无产阶级专政的政权。由于公社存在时间过于短促，管辖范围限于首都，没有来得及充分履行其职能，它所展现的是无产阶级领导的新型民主国家的雏形。

3月18日起义刚一胜利，国民自卫军中央委员会立即下令进驻政府各部，并委派自己的代表。3月下旬，两次粉碎反革命示威和骚乱、敉平资产阶级营队的反抗行动。3月29日，公社委员会宣告巴黎公社为现今唯一政权，凡尔赛政府及其附庸发出的命令、通告一概无效。公社设立10个委员会(执行、军事、财政、司法、治安、劳动与交换、粮食、教育、社会服务、对外联络)作为新的政权机构，执行以前各部职能。解除资产阶级常备军，取缔旧警察机构。4月2日颁布教会与国家分离法令。根本改造司法机关，实行法官选举制，颁布关于逮捕手续、起诉法庭、军事法庭、死刑判决等法令和条例。在摧毁资产阶级国家压迫机器同时，对担负社会管理职能的邮政、电信等各机构实行改组，撤换怠工分子，确立新的工作秩序。

实行无产阶级民主制的核心是保障工人阶级发挥社会首创作用，人民行使权力，人民管理国家。4月1日，公社通过全体公职人员需经选举始得任命的决议。同日颁布废除国家机关高薪法令，规定公职人员最高年薪6 000法郎，相当于一个熟练工人的工资水平。废除资产阶级国家官吏享有的种种特权。由于正与凡尔赛政府作战，对国民自卫军团以上高级指挥官以及政府职能机构负责人实行委任制。同时强调人民对公职人员实行公开普遍的监督，并可根据选民要求随时撤换。上述措施，彻底根除中世纪遗留的等级授职制，杜绝以公职作为经营和授受的肥缺，防止国家和国家机关由社会的公仆变为社会的主人。

公社在所有制、分配、管理和劳动立法方面开始进行某些具有社会主义性质或倾向的改革试验。4月16日通过将逃亡业主遗弃的工场转变为工人协作社法令，是准备触动生产资料资本主义所有制的一个重要步骤。改变薪金收入高低悬殊现象，实行保持合理差别的劳动报酬制度。如电报局，局长年薪由15 000法郎降为5 000法郎，低级职员年薪由1 000～1 200法郎提高到1 600～1 700法郎。4月2日颁布《卢浮军械修配厂条例》，5月3日公社批准经工人讨论通过的该厂新章程，着手劳动者直接参与企业管理的试验。公社还制定若干保护工人直接利益的劳动法令，主要有4月20日取缔面包房夜班制法令、4月20日禁止任意罚款和克扣工资法令、5月12日委托工人协会直接签订军需定货包工合同法令等。

维护人民切身利益是公社重要的社会经济措施。首先是打破凡尔赛政府的封锁，保证巴黎200万居民供应。直到5月中旬，食品供应状况良好。公社先后通过若干减轻人民负担和生活困难的法令，其中有一切债务延期在3年内分批无息偿还法令、无偿发还典当金额不足20法郎低档典押物品法令、免收3个季度房租法令等。

公社在财政极端困难条件下基本保证军需民用。政府机构极为节俭，其经费仅占支出总额1.3%。公社致命性的错误之一是没有没收拥有30亿资产的法兰西银行，听任其源源不断地向凡尔赛政府提供经费。公社存在期间，法兰西银行共向公社支付1 669万法郎，却提供凡尔赛25 800万法郎，相当于公社全部开支总额6倍以上。

公社教育改革主要是排除教会对学校的控制，以世俗教育代替宗教教育，提高教师地位和待遇，积极兴办职业教育。还努力保护文物和艺术遗产，推动文学艺术为公社事业服务。

公社把自己的斗争看作国际性的事业，宣告“公社的旗帜是世界共和国的旗帜”。3月30日，选举委员会专为外国人参加公社和匈牙利革命家弗兰克尔·莱奥当选公社委员提出报告，得到公社会议批准。公社团结许多国家的侨民为共同事业并肩战斗。波兰人、意大利人、比利时

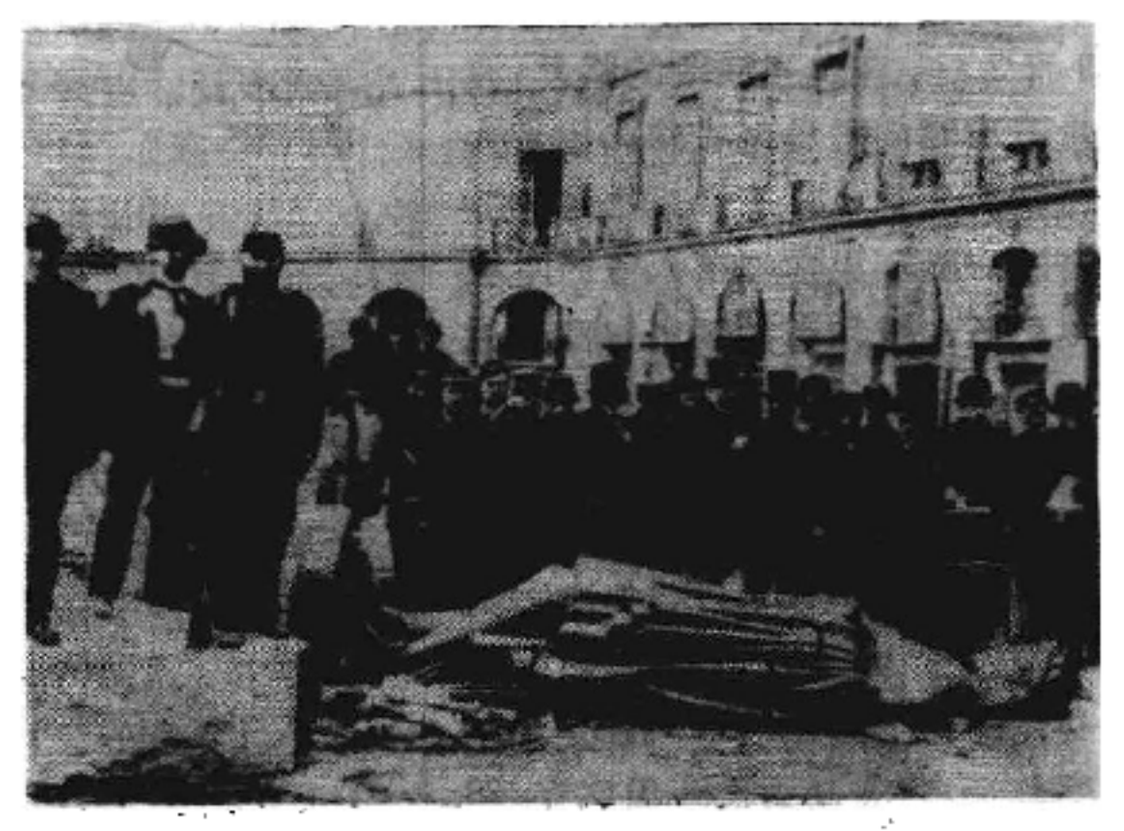

被巴黎公社战士拆毁的旺多姆纪念柱

人组成侨民兵团。参加保卫公社的波兰人多达500～600人，有著名将领J.东布罗夫斯基及其兄弟、W.符卢勃列夫斯基，公社委员巴比克，塞纳河右岸战区指挥官奥科洛维奇和他的4个兄弟等。5月6日，公社拆毁沙文主义和民族压迫象征旺多姆纪念柱，将旺多姆广场改名国际广场。

**公社失败的原因** 巴黎公社从起义胜利之日算起共存在72天，终被资产阶级反动派淹没在血泊中。从4月2日起，公社战士与凡尔赛政府军在巴黎近郊展开激战。经梯也尔政府乞求，法、德在3月28日签订卢昂协定，德国在4月间释放10万余战俘以补充法国军队，并提供大量军火。至5月中旬，凡尔赛政府已能调集13万兵力进攻巴黎。与之相对抗的公社第一线作战部队的全部兵力不超过18 000人。5月8日，凡尔赛军开始炮击巴黎城防工事。5月10日，法、德正式签署《法兰克福条约》，并达成秘密协议，允许凡尔赛军越过德军防线进攻巴黎，德军对巴黎实行封锁，切断粮食供应。同日，新雅各宾派领袖L.-C.德勒克吕兹临危受命，担任公社军事代表。公社将士顽强奋战，多次主动出击。5月17～20日，凡尔赛军集中了300门海军炮和攻城炮猛轰巴黎西区各城门。

5月21日，凡尔赛军由叛徒引路从圣·克卢大门废墟攻入巴黎城区。公社开始悲壮的流血周。23日，凡尔赛军经德军防线前面"中立"地带包抄蒙马特尔，进攻公社战士后方，占领该地。公社战士逐区进行街垒战。25日，德勒克吕兹殉职，瓦尔兰继任军事代表。28日，瓦尔兰、C.T.费雷等公社委员率领公社战士余部进行最后的抵抗。凡尔赛军占领巴黎前后实行血腥大屠杀（参见彩图插页第89页），据统计共有29 804人遭残杀，72 941人在作战中牺牲，60 971人被投入监狱或流放。

公社革命的失败由主客观多方面因素所决定。当时的法国，资本主义生产方式方兴未艾，资本主义社会形态还有容纳社会生产力发展广阔余地，以社会主义制度取代资本主义制度的客观历史条件远未成熟。国际、国内阶级力量对比于无产阶级不利。在普法战争失败的特定历史时刻，法国资产阶级极端虚弱，因而出现革命形势，起义获得胜利。一旦德法议和，俾斯麦政府支持梯也尔政府镇压公社，力量对比发生根本变化。公社革命未能取得外省革命运动有力配合，亦未争取到广大农民的支持，陷于孤军奋战，在力量悬殊情况下不可避免地招致失败。主观因素方面，由于法国无产阶级本身的历史局限性，出现若干严重失误。公社委员会内部在作战紧要关头对面临的严重局势和应采取的紧急措施出现重大分歧，围绕成立救国委员会及其职权、组成问题产生多数派和少数派，并在5月中旬一度濒于分裂。由此表明，没有一个成熟的无产阶级革命政党的坚强领导，没有明确的指导思想，不可能紧密团结革命队伍，采取正确斗争策略，去夺取胜利。

**巴黎公社与第一国际** 公社革命是法国无产阶级自发进行的一场革命，国际并没有以任何行动直接促使公社诞生，而是以其思想和影响孕育了公社革命。公社无疑是国际的精神产儿。国际及其法国支部的建立，推动法国工人运动的重新高涨。瓦尔兰等左翼蒲鲁东主义者在参加国际工人运动实践、接受国际思想哺育的过程中，逐步摆脱蒲鲁东主义的桎梏，成长为革命者。参加国际的布朗基主义者也在不同程度上接受国际的思想影响。一大批国际会员成为建立和领导公社的中坚力量。国民自卫军中央委员会的40名成员中半数以上是国际成员。当选的公社委员中有36名国际成员。除了某些重大失误，公社所采取的重大措施，尤其是社会经济措施，都与蒲鲁东教条和布朗基主义相违背，而与国际的原则相符合。

K.马克思、F.恩格斯3月19日得悉巴黎爆发起义，满腔热情地赞扬巴黎无产者的革命创举。公社革命期间，国际总委员会共举行7次会议，主要讨论公社问题。为发动各国工人声援，支持和宣传公社革命，3月29日派总委员会委员A.赛拉叶回巴黎，行前马克思与他就公社斗争策略，尤其是争取农民问题交换意见。马克思与公社委员弗兰克尔·莱奥、瓦尔兰建立通信联系。弗兰克尔·莱奥在信中请教马克思，认为如能得到关于必须实行的社会改革的意见将非常宝贵。国际总委员会委员P.拉法格到巴黎会见许多公社活动家。国际还通过多种渠道与公社革命者联系。

公社失败后，国际及其各国支部强烈抗议反动派镇压公社，谴责梯也尔政府暴行，发动营救、支援和救济公社流亡者的活动。5月30日，马克思在国际总委员会会议上宣读题为《法兰西内战》的国际总委员会致欧洲和美国全体会员宣言。马克思、恩格斯特别致力于以科学社会主义和国际的思想培养、教育公社流亡者。国际把弗兰克尔·莱奥、瓦扬、符卢勃列夫斯基等17名公社战士增补为总委员会委员。在国际伦敦代表会议(1871)和海牙代表大会(1872)上，他们站在马克思一边对巴枯宁分子进行斗争。

**巴黎公社的历史意义** 巴黎公社是19世纪最伟大的社会革命，是人类历史上第一次无产阶级革命，是无产阶级创建新社会的先驱。公社革命的发生和失败，是世界近代史和无产阶级解放运动史上发生的一个重大历史转折。它标志着在资本主义取代封建主义的历史进程中，欧洲资产阶级不仅战胜了封建贵族，而且残酷镇压敢于起来争夺政权的无产阶级，从此在欧洲范围内结束了资产阶级革命时代。公社革命还标志着19世纪无产阶级解放运动达到新的高峰，巴黎无产阶级解放斗争无论从革命的自觉性、革命内容的深刻性、严密的组织性，还是广泛的群众性，都远远超过已往任何一次革命运动。公社的光辉业绩在国际共产主义运动和世界历史上享有崇高的历史地位。它宣告开始了无产阶级革命的世界历史进程。这一场革命，检验了马克思主义关于无产阶级革命和无产阶级专政的思想，积累了极其宝贵的历史经验。

马克思、恩格斯正是在总结巴黎公社历史经验的过程中丰富和发展了科学社会主义理论。

**参考书目**

罗新璋编译:《巴黎公社公告集》，上海人民出版社，1978。

朱庭光主编:《巴黎公社史》，中国社会科学出版社，北京，1982。

William Serman, *La Commune de Paris(1871)*, Fayard, Paris, 1986.

（朱庭光　曹特金）

Bali Hehui (1919)

**巴黎和会(1919)** (Paris Peace Conference, 1919)　1919年1月18日至6月28日，第一次世界大战的战胜国(协约国)和战败国(同盟国)在巴黎召开的和平会议。共27国参加，苏俄未被邀请。会议标榜通过媾和建立世界永久和平。实际上是英、法、美、日、意帝国主义战胜国分配战争赃物，重新瓜分世界，策划反对无产阶级革命和民族解放运动的会议。

会议的筹备　为确立美国在战后世界的霸权，早在战争期间，美国总统T.W.威尔逊即授命其助理E.M.豪斯组成专门机构研究战后和会问题。英国外交部也组织一批专家探讨一旦大战结束英国对和会的对策。1918年1月，威尔逊提出"十四点"计划后，豪斯啣命巴黎，与法、英、意等国政府首脑就召开战后和会问题进行磋商。1919年1月13～17日，英、法、美、日、意五国举行巴黎和会准备会议，背着多数国家制定了和会的议事规则。规定英、法、美、日、意五大国为有"普遍利益的交战国"，可参加和会的一切会议。比利时、中国、塞尔维亚等国为有"个别利益的交战国"，只能出席与其本国有关的会议。玻利维亚等与德国断交的国家，只在五大国认为有必要时，才得以用口头或书面陈述意见。议事规则还限定各国出席会议的全权代表的名额，五大国各5名，比利时、塞尔维亚、巴西各3名，中国、波兰等国各2名，共计70名。(参见彩图插页第94页)

会议的机构　巴黎和会自始至终在帝国主义战胜国的操纵下进行。①大国会议，凡和会一切重大问题均先由五大国会议讨论决定。先有"十人会议"，由美国威尔逊和R.兰辛、英国D.劳合·乔治和A.J.贝尔福、法国G.克列蒙梭和S.J.M.毕盛、意大利V.E.奥兰多和G.桑尼诺、日本西园寺公望和牧野伸显组成。"十人会议"为五大国"经常的正式会议"，和会期间共举行60多次。1919年3月26日起，"十人会议"缩减为"四人会议"，即英、法、美、意四国首脑就和会中有关欧洲问题私下协商(4月23日意首相奥兰多一时离会，由英、法、美三国首脑以"三人会议"形式控制局面)。②和平预备会议，即27国全体会议，和会期间仅开过6次，止于形式。③和平正式会议，协约国代表与各前敌国代表分别相会，一次是递交和约最后草案，一次为签署和约。④委员会，和会附设有国际联盟、赔偿、领土问题、条约起草、战争责任、国际河港铁道等专门委员会52个。

T.W.威尔逊、G.克列蒙梭、D.劳合·乔治、V.E.奥兰多(从右至左)在巴黎和会上

会议的经过　1919年1月18日在巴黎市内法国外交部召开第一次全体会议。1月25日第二次全体会议通过筹组国际联盟的决议。4月24日第5次全体会议通过《国联盟约》。1919年1～4月，英、法、美、日、意就制定对德和约问题进行讨论，大国间勾心斗角，争论激烈。战后德国的西部边界、萨尔归属、德国赔偿和德国前殖民地的处理等问题均因帝国主义战胜国在分赃中各有图谋而成为和会中的难题。后经妥协，于5月7日将对德和约最后草案文本交给德国政府代表U.von布罗克多夫·兰曹。德国曾几次对草案一些内容提出异议，但英、法等战胜国只对和约草案略做细微的改正。6月28日在巴黎近郊凡尔赛宫镜厅举行《协约和参战各国对德和约》签字仪式。德国外长H.穆勒等代表德国签字。对德《凡尔赛和约》由是成立(参见彩图插页第94页)。对德国同盟国的和约在巴黎和会结束后另行签署。

在中国人民的要求下，中国代表团向和会提出收回战前德国侵占中国胶州湾、胶济铁路和山东的一切权利。日本竟然要求和会同意把德国的侵华权益转移给日本，并得到英、法的支持。由于美、日在太平洋和远东地区的矛盾，美国对日本的侵华野心起初持暧昧态度，后日本以拒绝在和约上签字和退出和会相要挟，美国转向支持日本。在"五·四"运动浪潮冲击下，中国代表团拒绝在凡尔赛和约上签字。帝国主义列强还秘密拟定了对苏维埃俄国的武装干涉和经济封锁计划。

《凡尔赛和约》　凡15部分，440条。其主要内容：①领土条款，德国将阿尔萨斯和洛林归还法国，对比利时放弃奥伊彭、马尔梅迪和毛来斯纳。萨尔区由国联管理15年，期满后举行公民投票决定其归属，萨尔区煤矿所有权归法国。石勒苏益格经公民投票确定其归属(1920年6月15日公民投票结果，北部归丹麦，南部仍属德国)。波兹南地区和西普鲁士大部分让与波兰。但泽(即格但斯克)成为国联管辖下的自由市，该地关税权、对外关系及保护侨民权属波兰。上西里西亚、阿伦施泰因(即奥尔什丁)和马里安维尔德尔经公民投票决定归属(上西里西亚归属问题造成20年代初德、波之间争端。据1922年5月德波条约规定上西里西亚工业地区由德、波各占有一部分)。德国放弃默麦尔(一译梅梅尔，今克莱佩达)，交予协约国主要国家处置(1923年3月国联将该地委任

立陶宛统治)。②军事条款,德国陆军限于10万人,须废除普遍义务兵役制,服役期限士兵须12年,军官25年方能退役。取消参谋部,最高司令部职权限于行政事务。海军不得超过1.5万人,舰队只有战舰和轻型巡洋舰各6艘,驱逐舰及鱼雷艇各12艘,禁止建造潜艇。还禁止拥有军用飞机、陆海军航空设备、坦克、重炮、化学及有毒武器。在莱茵河左岸和沿右岸宽50公里地域设立"莱茵非武装地区"。莱茵左岸由协约国军队占领,以15年为期。③赔偿条款,赔偿总额留待协约国赔偿委员会于1921年5月1日前确定,但德国在和约订立起两年内先交付200亿金马克赔款。④德国前殖民地的处置,德国放弃其海外殖民地,由英、法、日等国以"国联委任统治"名义瓜分。

巴黎和会结束后,协约国同德国的盟国分别签订了和约,即1919年9月10日对奥地利的《圣日耳曼条约》、1919年11月27日对保加利亚的《讷伊条约》、1920年6月4日对匈牙利的《特里亚农条约》、1920年8月10日对土耳其的《色佛尔条约》。(见第一次世界大战)

**凡尔赛体系** 第一次世界大战后,帝国主义各国根据新的力量对比调整彼此关系。通过巴黎和会签订的《凡尔赛和约》、《国际盟约》以及会后对其他战败国的和约,以条约法律形式,确立了战后资本主义世界政治、经济和军事的一般关系与制度,即所谓凡尔赛体系。该体系乃是几个帝国主义主要战胜国进行分赃、勾结和暂时妥协的结果。其使命是想把第一次世界大战所完成的重新瓜分世界的成果巩固下来,组织对第一个社会主义国家——苏俄的武装干涉、经济封锁和颠覆破坏活动,镇压各国人民的革命运动和民族解放运动。该体系包含着各种矛盾的因素,潜伏着冲突的根源。由于资本主义国家间的矛盾,无产阶级革命运动和民族解放运动的发展,该体系危机四伏,至20世纪30年代终于彻底崩溃。

(王德仁)

Bali Hehui(1946)

**巴黎和会(1946)** (Paris Peace Conference, 1946) 第二次世界大战结束后,反法西斯联盟国家对意、罗、保、匈、芬5国缔结和平条约的国际会议。1943年9月3日意大利战败,签署了由英、美起草的具有纯军事性质的停战协定。1944年秋至翌年初,罗、芬、保、匈等希特勒附庸国崩溃,相继签署由苏联起草的停战协定,其中除军事条款外,尚有政治、经济、边界和赔款条款。1945年5月8日德国投降,8月2日苏、美、英三国在波茨坦会议上签订的波茨坦协定规定:设立苏、美、英、中、法五国外长会议,制定对意、罗、保、匈、芬五国和约草案。

**和会前的外长会议** 第一届外长会议(1945.9.11~10.2) 在伦敦召开。会上苏联与英、美的立场相对立,仅就意大利应放弃殖民地,意大利、南斯拉夫两国边界划分应根据民族分布界限,的里雅斯特应辟为自由港等问题达成初步的原则协议。

莫斯科三国外长会议(1945.12.16~26) 因伦敦会议破裂。苏、美、英三国外长在莫斯科举行了一次磋商性会议。苏联与美、英在一些问题上彼此有所妥协,议决对意和约由苏、美、英、法四国外长起草;对罗、保、匈和约由苏、美、英三国外长起草;对芬和约由苏、英两国外长起草。各该项和约草案拟具后经二十一国和会讨论和提出修改建议,最后由苏、美、英、法外长会议研究并确定和约之最后文本。

第二届外长会议(1946.4.25~5.16,6.15~7.12) 在巴黎召开。苏、美、英、法四国外长就五国和约内容的一些主要问题达成协议,基本上完成了对罗、保、匈三国和约的草案,对意和约草案尚有一些主要条款悬而未决。为审查上述和约草案,召开了巴黎和会。

**和会的情况** 1946年7月29日和会在巴黎卢森堡宫开幕,正式参加会议的有21个国家:即苏联、美国、英国、中国、法国、澳大利亚、比利时、白俄罗斯、巴西、加拿大、捷克斯洛伐克、埃塞俄比亚、希腊、印度、新西兰、挪威、波兰、荷兰、南非联邦、南斯拉夫和乌克兰。阿尔巴尼亚、墨西哥、古巴、埃及、伊朗、伊拉克和奥地利七国以协商资格(无表决权)参加会议。五个战败国亦被准许各自派出代表到会申诉意见。和会伊始,讨论议事规则时就发生了争执。外长会议原已就和会表决方式取得协议,即凡属实质性问题须经2/3多数票通过。澳大利亚、希腊、荷兰等国提出修改外长会议的决定,主张和会所有决议案只要得到1/2普通多数即告通过。美、英出于操纵和会多数的意图,极力支持澳大利亚等国的建议。苏联、南斯拉夫、波兰、挪威和巴西等国则主张维持外长会议原有决定。后通过一项折衷方案,即无论绝对多数或普通多数票通过的建议均可由和会交外长会议审议。和会中关于实质性问题的讨论,苏联、南斯拉夫、波兰、捷克斯洛伐克为一方,美、英等一些西方国家为另一方之间存在激烈争执。在战后意、南边界的划分,保、希边界的划分,赔款的数额与分配方面,双方意见尤为对立。经过紧张的谈判,双方均有所妥协。和会就罗、匈、保(保希边界除外)的领土变动和五国赔款数额与分配办法取得协议。但关于意大利前殖民地的处理,的里雅斯特自由港法规以及多瑙河问题等未能达成协议。和会于10月15日闭幕。由苏、美、英、法四国副外长整理出五国和约草案的修正案。此修正案虽为和会同意但仍存在一些分歧。

**五国和约的签字及主要内容** 为解决和会上一些未决问题,第三届外长会议于1946年11月4日在纽约召开。会议制定了五国和约的最后文本。和约先分别由美(1947.1.20)苏(1.29)英(2.4)三国外长代表本国签署后,于同年2月10日在巴黎正式举行五国和约签字仪式,由其他有关各国签署,同年9月15日生效。五国和约的主要内容如下:

对意和约 意、法在阿尔卑斯山边界有4处地段作有利于法国的不大的改变。意、南边界作了有利于南斯

拉夫的重大改变。的里雅斯特港辟为自由港，该港及其附近地区划为非军事化和中立化的自由区。佐泽卡尼索斯群岛（现斯波拉泽斯群岛）划归希腊。意放弃其在非洲的殖民地。意承认并尊重阿尔巴尼亚、埃塞俄比亚的主权和独立。意放弃由辛丑(1901)条约取得的在华特权，将天津意租界归还中国，放弃意在上海、厦门公共租界的权利。意给苏、南、希、埃(塞俄比亚)、阿(尔巴尼亚)赔款分别为：1亿美元、1.2亿美元、1.05亿美元、2 500万美元和500万美元，意大利军队人数不得超过25万人。

*对罗和约* 罗马尼亚边界为1941年1月1日原有的边界，但罗、匈边界恢复为1938年1月1日边界，1940年维也纳仲裁裁决无效。陆军限12万人、防空炮兵限5 000人、海军限5 000人、空军为8 000人。给苏联3亿美元赔款。

*对保和约* 保持1941年1月1日原有边界。陆军限5.5万人；海军限3 500人；空军限5 200人。给南斯拉夫7 000万美元，给希腊4 500万美元赔款。

*对匈和约* 匈与奥、南、罗边界仍维持1938年1月1日原有的边界。1938和1940年维也纳仲裁裁决无效。匈、捷边界略作有利于捷方的改变。陆军限6.5万人，空军限5 000人。给苏2亿美元、给捷、南各1亿美元的赔款。

*对芬和约* 根据1944年9月19日停战协定，芬兰确认将贝柴摩省归还给苏联，除此以外应维持1941年1月1日原有边界。苏联放弃1940年3月12日苏芬和约所给予的汉科半岛租借权，改租波卡拉-乌德地区为海军基地。奥兰群岛保持非军事化。陆军限3.44万人，海军限4 500人，空军限3 000人。给苏联以3亿美元贷款。

**参考书目**

《战后世界历史长编》编委会：《战后世界历史长编》(第一编，第二分册)，上海人民出版社，上海，1976。

（王德仁）

Bali Heyue (1856)

**巴黎和约(1856)** (Peace Treaty of Paris, 1856) 结束*克里木战争*的和约。1856年2月25日起，克里木战争交战国英、法、撒丁、土耳其与俄国以及和议发起者奥地利举行会议。后因讨论黑海海峡问题，又邀请1841年《*伦敦海峡公约*》签字国之一*普鲁士*参加。3月30日签订《巴黎和约》。和约规定，欧洲列强正式承认土耳其为"欧洲协调"的一国，并保证奥斯曼帝国的"独立与完整"；俄国把多瑙河口及南比萨拉比亚归还给摩尔达维亚。放弃对奥斯曼帝国境内(包括摩尔达维亚和瓦拉几亚)东正教教徒的保护权，由列强共同保障其利益。摩尔达维亚和瓦拉几亚仍处于土耳其宗主权之下，塞尔维亚自治，但土耳其苏丹对塞尔维亚的最高权力仍保留；俄国将卡尔斯归还给土耳其，收复被英、法联军占领的塞瓦斯托波尔及克里木的其他城市；黑海中立化，黑海海峡（博斯普鲁斯海峡和达达尼尔海峡）禁止各国军舰通行，俄、土在黑海都不得保有6艘以上800吨的轮船和4艘以上200吨的船只，也不得在黑海沿岸设立海军兵工厂和海军要塞。多瑙河上贸易航行完全自由，对一切国家开放，并由英、俄、法、奥、普、撒丁和土耳其组成"欧洲多瑙河委员会"来保证这一规定的执行。

《巴黎和约》的签订对俄国打开黑海海峡向南扩张的企图是一个沉重打击。使英、法两国在奥斯曼帝国境内建立了自己的优势地位。土耳其则沦入由欧洲列强支配和摆布的境地。（吴世民）

Bali Tiaoyue (1814,1815)

**巴黎条约(1814,1815)** (Treaties of Paris, 1814 and 1815) 法国与反法联盟成员国签订的和平条约。第一次《巴黎条约》是第六次反法联盟成员国与法国于1814年5月30日在巴黎签订的。后瑞典、西班牙和葡萄牙加入条约。条约规定：法国保留1792年的疆界，恢复荷兰、瑞士、德意志诸公国和意大利各国奥地利统治地区除外的独立；*拿破仑战争*时期，各国占领的法国在海外的殖民地(英国控制的多巴哥等岛屿除外)归还给法国，马耳他岛归英国所有；宣布莱茵河和希尔德河自由航行。对于法国放弃的领土归属问题以及涉及除法国以外的欧洲其他国家的问题，条约规定另外召开国际会议解决(见*维也纳会议*)。

条约签订不久，*拿破仑一世*利用了法国各个阶层对复辟的*波旁王朝*的不满，以及战胜国在维也纳会议上的尖锐矛盾，从流放地厄尔巴岛潜回法国，建百日王朝。英、俄、奥、普等国之间的矛盾暂时缓和，它们组织了第七次反法联盟，并在6月18日滑铁卢战役中打败法军，拿破仑一世第二次退位。

1815年11月20日，第七次反法联盟成员国(英、俄、普、奥)与法国签订了第二次《巴黎条约》。这项条约比第一次条约更为苛刻。它规定法国只能保留1790年的疆界，致使法国又丧失菲利普维尔、萨尔路易、萨尔布吕肯和兰道等许多有重要战略意义的地区，法国要偿付7亿法郎的赔款，以发行公债的办法分15次在5年内还清；赔款还清以前，联盟各国派兵15万人驻扎在法国东北的要塞，驻军费用由法国负担；法国归还拿破仑战争时期从战败国掠走的珍贵艺术品。此外，凡未被该约取消的1814年《巴黎条约》和维也纳《最后议定书》的所有条款，也都再次得到确认。（周义岐）

Bali Tiaoyue he Hubeitusibao Tiaoyue

**巴黎条约和胡贝图斯堡条约** (Treaty of Paris and Treaty of Hubertusburg) 1763年分别在巴黎和胡贝图斯堡订立的有关结束*七年战争*并确定其结果的两个条约。

1763年2月10日英国为一方，法国、西班牙为另一方(后葡萄牙加入)在巴黎签订《巴黎条约》。条约规定：在欧洲，英国收回梅诺卡岛，法国收回贝勒岛。在美洲，

法国将加拿大、布雷顿角岛、密西西比河以东的全部土地(新奥尔良除外)让给英国，西班牙将佛罗里达让给英国，从法国手中得到路易斯安那、新奥尔良和部分金钱补偿。在西印度群岛，法国将多米尼加、圣文森特、格林纳达、多巴哥诸岛让给英国，收回马提尼克、圣卢西亚、瓜德罗普和玛丽加朗特诸岛。在非洲，法国将马略卡岛让给西班牙，将塞内加尔让给英国，收回戈雷岛。在印度，法国仅保留5个城市，且不得设防驻军。西班牙收回古巴和菲律宾。该约还规定，法国撤出汉诺威选帝侯国、黑森、不伦瑞克、普鲁士的莱茵区、奥地利的奥斯坦德和纽波特。法国和西班牙撤出葡萄牙及其殖民地。该约的签订打击了法国在海外的势力，标志着英国海上霸权的建立和第一殖民帝国的形成。

1763年2月15日参加七年战争的普鲁士与奥地利、萨克森在萨克森境内的胡贝图斯堡签订《胡贝图斯堡条约》。该约规定：普鲁士仍保有西里西亚、萨克森恢复战前疆界；在秘密条款中，普鲁士保证举玛丽亚·特蕾西亚之子约瑟夫二世为神圣罗马帝国皇帝。该约的签订标志着普鲁士开始崛起。 (王荣堂)

Bali Xieding (1954)

**巴黎协定(1954)** (Paris Agreement, 1954) 1954年10月23日，美、英、法等北大西洋公约组织成员国同德意志联邦共和国在巴黎签订的一系列文件的总称。文件包括关于终止联邦德国占领制度、关于西欧联盟、关于北大西洋公约组织以及法国和联邦德国间的双边协定等。朝鲜战争爆发后，美国加紧推动西欧各国增强军事力量，加快了重新武装联邦德国的步伐。1950年9月，美国国务卿D.G.艾奇逊在纽约美、英、法三国外长会议上，正式提议在北大西洋公约组织内建立联邦德国师。法国总理R.J.普利文于1950年10月24日，提出了建立包括联邦德国在内的西欧国家统一欧洲军的计划，借以避免联邦德国重建独立武装。在美国的参与下，经过漫长而复杂的谈判，法国、联邦德国、意大利、比利时、荷兰和卢森堡6国于1952年5月27日，在巴黎签订了欧洲防务集团条约。但该条约由于法国国民议会拒绝批准而告夭折。同年9月11～16日英国外交大臣R.A.艾登出访比、联邦德国、意、法4国，提出替代方案：修改《布鲁塞尔条约》，邀请联邦德国、意大利参加，让联邦德国参加北约组织，以此解决联邦德国重新武装问题。经过磋商，1954年9月28日至10月3日，在美、英、法、联邦德国、比、荷、卢、加、意参加的九国伦敦会议上，美、英保证继续驻军欧洲大陆，英国明确承担义务；联邦德国声明愿意接受军备限制与监督，保证不以武力改变欧洲目前的疆界。法国遂接受英国替代方案。10月20～23日，9国和丹、希、冰、挪、葡、土等国在巴黎举行会议，签署了巴黎协定，规定美、英、法3国终止对联邦德国占领，而以"防卫自由世界"的名义继续驻军联邦德国；联邦德国恢复主权，作为主权国家参加《布鲁塞尔条约》和《北大西洋公约》，并开始重建军队；删去《布鲁塞尔条约》中有关防止联邦德国侵略政策复活等词句，布鲁塞尔条约组织改称西欧联盟，军事上纳入《北大西洋公约》防务体系。通过公民投票方式把萨尔交由西欧联盟部长理事会所任命的专员管理。1955年5月5日和6日，《巴黎协定》全部生效。5月14日，苏、阿、匈、保、民主德国、罗、波、捷8国缔结华沙条约，与之相抗衡。 (阴巧云)

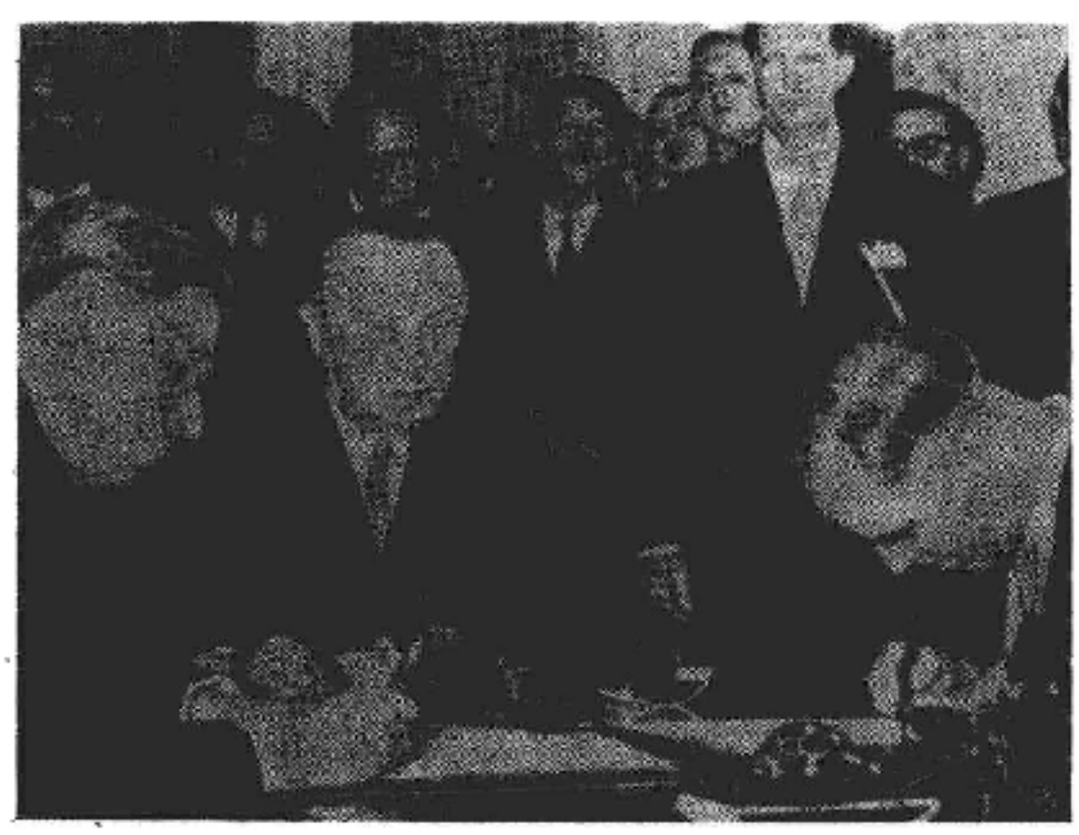

K.阿登纳(中)在巴黎协定签字仪式上

Balie'aolüe Wangchao

**巴列奥略王朝** (dynasty of Palaeologi) 拜占廷帝国末代王朝(1261～1453)。1261年尼西亚皇帝巴列奥略家族的迈克尔在热那亚人的支持下攻占君士坦丁堡，推翻拉丁帝国，恢复了拜占廷帝国，称迈克尔八世(1259～1282在位)。帝国恢复后，领土较前大为缩小，只包括尼西亚、君士坦丁堡及其附近、色雷斯与马其顿部分地区，以及沿海部分岛屿。其他各地仍处于割据状态。1267年迈克尔八世准许热那亚人在君士坦丁堡对岸加拉太地方定居，并和威尼斯人一样享有广泛商业特权。帝国元气始终未能恢复。大封建主的残酷剥削和掠夺，激起人民多次起义，其中1342～1349年的吉洛特起义规模较大。人民起义动摇了帝国的统治。同时新兴的塞尔维亚以及奥斯曼帝国成为拜占廷帝国的主要威胁，边境危殆。土耳其人乘拜占廷军力集中在巴尔干和小亚细亚防守空虚之机，于1326年夺取布鲁撒，1331年占领尼西亚，14世纪前半期全部吞并了小亚细亚。在外敌入侵的威胁下，封建主的内讧愈演愈烈。安德罗尼卡二世(1282～1328在位)与其孙小安德罗尼卡之间进行的长期内战(1321～1328)，使国家遭到极大的破坏。1328年小安德罗尼卡迫使其祖父逊位，继承王位称安德罗尼卡三世(1328～1341在位)。1341年安德罗尼卡三世之子约翰五世(1341～1376，1379～1391在位)冲龄即位。坎塔库尊的约翰(即约翰六世，1347～1354在位)在封建贵族的支持下与约翰五世争夺帝位，内战再度爆发，双方均向外敌求援。塞尔维亚乘机占领了马其顿；土耳其人首次进入欧洲，建起立足点，进而于1389～1393年征服了

塞尔维亚和保加利亚。拜占廷局促于君士坦丁堡和巴尔干半岛南端一隅，无力加强国防。约翰八世(1425～1448在位)以同意东、西方教会合并为条件，亲赴意大利寻求西欧的援助，但遭到大部分希腊人的反对。

1402年奥斯曼苏丹巴耶塞特在安哥拉与帖木儿帝国交战，大败被俘。帖木儿钳制了土耳其的力量，使拜占廷得以苟延残喘半个世纪。15世纪中叶，土耳其人又恢复进攻。1453年5月29日，苏丹穆罕默德二世率大军攻陷君士坦丁堡，约翰八世之弟，拜占廷末代皇帝君士坦丁十一世(1449～1453在位)战死。持续千年的拜占廷帝国宣告灭亡。 (陶松云、邓新裕)

Baliewei Wangchao

**巴列维王朝** (Pahlavi dynasty) 伊朗的最后一个王朝。1925年礼萨沙取代卡扎尔王朝后建立。

*王朝开创和"白色革命"* 礼萨沙(1925～1941在位)即位后，以武力消灭了半独立的地方封建割据势力。1938年划全国为49州，州长不再由当地有势力的汗充任，改由他委派的官员充当，以加强中央政权。礼萨沙还进行教育和司法改革，限制宗教势力对政治的影响，支持民族工商业的发展，建设纵贯南北的伊朗第一条大铁路。他反对长期压迫伊朗的英国，怀疑苏联，亲近德国。德国势力逐渐深入伊朗全境。第二次世界大战初，伊朗宣布中立。德国积极活动促使伊朗加入轴心国。英、苏于1941年8月派军队分别从南北两面开入伊朗。9月16日礼萨沙被迫退位，出走南非。其子穆罕默德·礼萨·巴列维继承王位。

礼萨·巴列维(1941～1979在位)当政之初，国内局势动荡。1945年在北方成立了得到苏联支持的伊朗阿塞拜疆自治政府和北库尔德斯坦自治政府，但1946年12月均被王国军队镇压。1951～1953年首相摩萨台领导石油国有化斗争，反对英国对石油的垄断地位。1951年3月，议会通过他的石油国有化法案。摩萨台要求绝对权力，因而与国王发生冲突。1953年8月国王企图将他免职未成，流亡国外。几天后，军人在美国支持下发动政变，摩萨台被捕入狱。国王重新掌权后，实行亲美政策。1955年伊朗参加巴格达条约组织(见中央条约组织)。

50年代，伊朗局势渐趋稳定。1949～1962年连续执行了两个七年经济发展计划，虽未完成，但国民经济有所恢复。60年代初，国王决心进行自上而下的改革，推行社会经济发展计划，即所谓"白色革命"。白色革命的重点之一是土地改革。土改法规定：地主交出土地，取得赎买金，土地由政府廉价分配给农民，价款15年还清。到1973年，已有1 917 925户取得了土地，占土改前农户总数的78.8%。政府在农村建立合作社，于1963年在德黑兰举行了第一次全国农民代表大会。还在工业中实行利润分配和工人入股；在城市和乡村推行现代教育，以减少宗教对教育的传统控制。1963～1978年伊朗连续执行了3个五年经济发展计划。1962～1972年十年间国民生产总值增长一倍多。1973年以后，由于石油价格骤涨，收入暴增，国王乃于1974年8月下令将投资总额从322亿美元增加到686亿美元，经济发展年平均增长率也从11.4%增加到25.9%。修改过的计划片面追求高速度，超过了人力、物力、财力的可能，加上军费开支过大，造成经济计划比例严重失调，各种社会矛盾激化。

*王朝的覆没* 1977年起，伊朗爆发大规模反对独裁统治的群众运动。其起因为：①经济上的失败使社会生产、人民生活水平下降。具有严重缺点的土改政策使农民大量流入城市，大批工人失业。中产阶级和公务人员因物价上涨而生活受到威胁。政府逮捕一些商人和工厂主处以重罚，导致商人和中小工业者加入反国王行列。以国王为首的特权阶层胡作非为，贪污贿赂风行。②国王实行专制统治，特务组织萨瓦克肆意横行，监狱人满为患。一切言论、集会和组织政党的自由都被取消，人民积怨日深。③巴列维王朝两代国王都因力图总揽大权和改革社会而遭到宗教界上层反对。他们指责国王违反1906年宪法规定的"国家权力由国王、国会和宗教领袖分享"的条款，反对推广世俗教育以及给妇女一些自由等西方化措施，也反对损及寺院大地产的土地改革。在这种情况下，各阶层人民及左翼激进分子、伊朗共产党等暂时联合起来，而宗教势力则利用人民的不满情绪成为反国王运动的一面旗帜。阿亚图拉·鲁霍拉·霍梅尼取得了运动的领袖地位。他在60年代初曾因反对白色革命而获得声誉，1964年被驱逐出境，先后流亡到伊拉克和巴黎，在国外领导反国王的斗争。1979年1月16日，国王被迫出国，委任沙普尔·巴赫蒂亚尔组织内阁。霍梅尼于2月1日回到伊朗，2月11日巴赫蒂亚尔把政权交给霍梅尼任命的马赫迪·巴扎尔甘政府，巴列维王朝覆亡。4月1日霍梅尼宣布成立伊朗伊斯兰共和国。

(方德昭)

Balin lishi

**巴林历史** (history of Bahrain) 巴林国是波斯湾内的一个君主立宪制酋长国，位于卡塔尔和沙特阿拉伯之间。由主岛巴林岛等33个岛屿组成，面积662平方公里。人口约41万(1985)，多数是阿拉伯人，信奉伊斯兰教。官方语言为阿拉伯语，通用英语。首都麦纳麦。

公元前第3千纪，巴林岛上已有市镇、街道和石屋。最早的居民是苏美尔人。公元前第1千纪腓尼基人到这里定居，巴林岛成为转口贸易中心。公元前6世纪起先后被伊朗的波斯帝国和萨珊王朝占据。公元6世纪末巴林已初步形成早期封建制社会。7世纪伊斯兰教传入，巴林被纳入阿拉伯帝国的版图。894年巴林群岛的卡尔马特教派(属伊斯玛仪教派)举行起义，宣布脱离哈里发而独立。至10世纪初，巴林的卡尔马特国家已经形成。900年，阿布·赛义德·哈桑·达坎(900～913在位)成为该国政教合一的领袖。11世纪中叶，卡尔马特国家被阿拔斯王朝灭亡。14世纪20年代，巴林群岛成为霍尔木兹国的一个省。

1515年末葡萄牙军舰驶入波斯湾，不久占领巴林，并在岛上修建海军基地。巴林人民多次举行起义反抗葡萄牙的殖民统治。1602年伊朗萨非王朝在英国支持下出兵攻占巴林，宣布巴林划归法尔斯省。1783年以酋长艾哈迈德为首的阿特班部族的阿拉伯人攻入巴林，赶走波斯人，创立了阿特班部族哈里发家族王朝。这一王朝一直延续至今。

18世纪末英国势力伸入波斯湾地区，1802年迫使巴林在"总和平条约"上签字。1871年宣布巴林为英国的保护国。1892年又强迫巴林保证"对于本国领土的任何部分，不割让、不出售、不典押，也不以其他方式让与除英国政府以外的第三者"。从此，巴林酋长国完全丧失了独立与自主。

20世纪初波斯湾发现石油。美国垂涎欲滴，于1929年成立了由其控制的巴林石油公司，获得在巴林2/3领土上勘探和开采石油的租让权。英国为了保持对巴林的统治，变换手法，于1934年宣布巴林是与英国有着"专门结盟条约"联系的"独立国家"。伊朗对此强烈不满，于1946年重申巴林归属伊朗，1957年又宣布巴林为伊朗的第14省。1966年英国将其在中东的军事基地由亚丁迁至巴林。后来美国又在此建立军事基地。巴林人民为争取国家独立和民族解放进行了长期斗争，于1971年8月14日正式宣布独立。

巴林盛产石油，1985年探明的石油储量为2 132万吨，产量为210万吨，石油收入占财政收入的20～25%。1984年人均收入约1万美元。巴林政府为发展经济，曾制定1982～1986年四年计划，后因石油产量下降，油价下跌，延长至1988年完成。巴林还是国际金融中心之一，有170多家外国银行在巴林开业。

巴林奉行中立和不结盟外交政策，已与20多个国家建立了外交关系。1989年4月18日与中国建交。

（张铁伟）

Banama Dahui

**巴拿马大会** (Congress of Panama) 1826年6月22日至7月15日在巴拿马召开的西属美洲新独立国家的首次联合会议。亦称美洲大陆会议。会议由哥伦比亚共和国发起，参加会议的国家有哥伦比亚、秘鲁、中美洲联邦和墨西哥。（参见彩图插页第79页）

1815年，S.玻利瓦尔在《牙买加来信》中提出，西班牙美洲各国独立后，应结成美洲共和国联盟。1819年，大哥伦比亚共和国成立后，玻利瓦尔以该国总统名义写信给秘鲁、智利新政府的领导者，建议缔结一项友好同盟和共同防御协定。1822年，哥伦比亚同秘鲁政府缔结友好防御条约，强调西班牙美洲国家解放斗争的首要任务，是联合起来，共同维护独立事业。为此建议在巴拿马城召开美洲国家代表大会，讨论建立拉丁美洲国家联盟的问题。1824年12月7日，玻利瓦尔又以秘鲁共和国最高执政者的名义致函智利、拉普拉塔联合省、墨西哥和中美洲联邦政府，建议各国在巴拿马举行大会。这一要求得到秘鲁、中美洲联邦和墨西哥的响应。1826年6月22日，西属美洲新独立国家的会议在巴拿马城正式召开。除哥伦比亚、秘鲁、中美洲联邦和墨西哥的代表外，英国以观察员身份列席，美国在会议临结束时应邀列席。会议通过了三项协议，即关于西班牙美洲共和国《团结、联合和永久同盟条约》的协议、关于建立常设联络机构及联络地点的协议和关于共同防御的军事协定。关于建立永久同盟的协议强调，美洲新独立国家之间应结成联盟，各缔约国相互承认公民权，禁止贩卖奴隶，彻底根绝奴隶贸易。协议规定一旦某缔约国受到外国的攻击，各国海陆军要予以支援，共同维护缔约国的主权和独立；各缔约国之间的争端则通过调停与仲裁来解决。关于常设机构和联络地点的协议中规定，每两年召开一次各国代表会议，战争时期每年召开一次，联络地点设在墨西哥。在军事协定中倡议建立一支包括陆军和海军的联合部队，共同保卫美洲国家的独立。

大会之后，拉丁美洲新独立国家内部政治派别斗争和地方分裂割据倾向加剧，各国之间也发生矛盾和争端，因此，大会提出的建立联盟和军事同盟等问题并未受到重视，除哥伦比亚外，其他国家都没有正式批准这些协定。巴拿马大会是世界近代史上摆脱殖民压迫，获得独立的新型国家为实现联合、共同防御大国侵略而举行的第一次会议。玻利瓦尔为召开巴拿马会议而提出美洲各国团结、联合的思想，至今仍是拉丁美洲进步力量所推崇的原则。

（萨 那）

Banama Duli

**巴拿马独立** (independence of Panama) 巴拿马于1821年11月28日摆脱西班牙殖民统治，加入S.玻利瓦尔创建的大哥伦比亚共和国，称"地峡省"。1830年大哥伦比亚解体，巴拿马于翌年并入新格拉纳达共和国（即今哥伦比亚）。

巴拿马原为西班牙在美洲殖民地的重要贸易中心与物资转运站，脱离西班牙殖民统治时，巴拿马提出"经济自治"的要求，1830～1831年维持独立13个月。并入哥伦比亚后，多次组织分离运动。1840～1841年成立"地峡国"。1863年哥伦比亚颁布联邦宪法，允许巴拿马实行地方自治。1899～1902年，哥伦比亚爆发保守党人与自由党人之间的"千日战争"，以巴拿马自由派为首的分离运动再度兴起。与此同时，法国新巴拿马运河公司因修建运河失败，于1902年将其财产和修运河的租让权转卖给美国。巴拿马社会上层人士亦把建造运河的希望寄予美国。1903年8月，哥伦比亚国会否决授予美国建造运河特权的《海-埃兰条约》，美国政府决定支持巴拿马的分离运动，以便抛开哥伦比亚，直接和巴拿马签订运河条约。（参见彩图插页第79页）

1903年9月，巴拿马分离运动领导人M.阿马多尔·格雷罗前往美国，谋划巴拿马脱离哥伦比亚，受美国收买的法国"新巴拿马运河公司"代理人P.布诺-瓦里拉

巴拿马分离运动中的群众

甚至将巴拿马的独立宣言、宪法草案和国旗都准备就绪。11月2日，几艘美国军舰开抵科隆城和巴拿马城。11月3日，哥伦比亚派往巴拿马干预局势的军队受到美国军队和美国铁路公司的阻拦。在美国政府指使下，阿马多尔·格雷罗等人逮捕了哥伦比亚军队指挥官和巴拿马省省长；向美国领事馆发出巴拿马已与哥伦比亚断绝关系的通知；宣布组成临时政府委员会。11月4日，巴拿马共和国宣告成立。11月6日，美国政府承认巴拿马。11月18日，美、巴两国签订关于运河问题条约，美国取得建造与经营巴拿马运河的种种特权(见美国-巴拿马条约)，并允诺保证和维持巴拿马独立。 (苏振兴)

Banama lishi

**巴拿马历史** (history of Panama) 巴拿马共和国位于中美洲巴拿马地峡。境内巴拿马运河沟通大西洋与太平洋，素有"世界桥梁"之称。面积77 082平方公里，人口209万(1983)，印欧混血种人占65%，黑人占13%，白人占11%，印第安人占10%。居民中93%信奉天主教。官方语言为西班牙语。首都巴拿马城。

*西班牙殖民统治时期* 巴拿马地峡原为奇布查、加勒比等印第安人部落聚居地。1502年C.哥伦布第四次航行美洲时在此登陆并建立殖民据点。1513年V.N.de巴尔沃亚穿越地峡到达太平洋岸，宣布地峡为西班牙王室所有。1519年P.阿里亚斯·达维拉建巴拿马城，地峡沦为西班牙殖民地。

殖民统治时期巴拿马行政归属几经变动。1535～1542年由巴拿马检审庭管辖。1542～1565年划归危地马拉都督府。1565～1718年划归秘鲁总督区。1718年以后划归新格拉纳达总督区。巴拿马是美洲西班牙殖民地的重要贸易中心和物资转运站，来自马尼拉等地的商船将商品经巴拿马运销南美洲，来自秘鲁等地的贵重金属与其他物产也经此运往宗主国。16世纪60年代，每年经巴拿马转运的货物达1万吨以上。1671年英国海盗H.摩根劫掠并烧毁巴拿马城。

*美国的干涉与运河的建成* 1821年11月28日巴拿马脱离西班牙殖民统治，加入大哥伦比亚共和国，称地峡省。1830年该共和国解体，巴拿马于次年加入新格拉纳达共和国(即今哥伦比亚)。1840～1841年巴拿马脱离哥伦比亚另立地峡国。以后多次出现分离运动，均告失败。1855年美国建成横贯地峡的铁路，并获得大量利润。1903年，美国为了取得开凿巴拿马运河的特权，策动巴拿马脱离哥伦比亚，派出舰队阻止哥伦比亚军队干预，11月4日巴拿马脱离哥伦比亚，成立巴拿马共和国。(见巴拿马独立)

巴拿马政府于1903年11月18日与美国签订关于运河问题的不平等条约(见美国-巴拿马条约)，规定巴拿马将一条10英里宽的地带，即所谓"运河区"，交美国永久控制，美国享有在巴拿马驻军和"维持秩序"等特权。1904年M.阿马多尔·格雷罗出任总统，颁布第一部宪法，承认美国在巴拿马有"恢复公众和平与宪法秩序"的权利。1914年巴拿马运河建成，美国取得巨大的经济与战略利益，美国管辖下的运河区成为巴拿马国土上的"国中之国"。美国多次派军队干涉巴拿马内政。1917年美资巴拿马电力与电灯公司成立；1925年美国联合果品公司在巴拿马取得25 000公顷土地。美国垄断资本的渗入严重阻碍了巴拿马民族经济的发展。

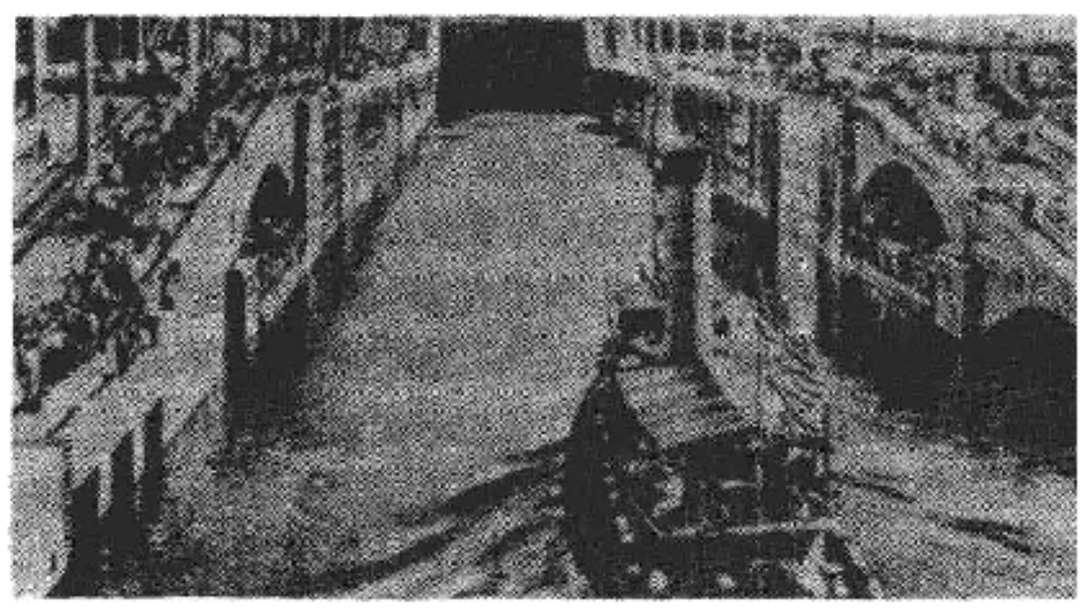

巴拿马运河通航典礼

*反美斗争的不断高涨* B.波拉斯执政期间(1912～1916；1918～1920；1920～1924)采取削弱教会权力措施；总工会等群众组织相继成立。30年代，社会党和共产党先后成立。1936年H.阿里亚斯政府在群众斗争推动下与美国缔约，取消1903年条约中美国武装干涉巴拿马内政的特权，将运河年租金由25万美元增加到43万美元。第二次世界大战期间，美国借机在巴拿马租借134处军事基地。战后，巴拿马人民反美斗争不断高涨，促使政府陆续收回一部分军事基地，并于1955年再次修改1903年条约，运河年租金提高到193万美元。1964年1月，巴拿马爆发反美风暴，要求收回运河和运河区主权，遭到美军残酷镇压，21人死亡，300人负伤；巴拿马政府宣布与美国断交。在人民斗争和世界舆论压力下，美国被迫同意与巴拿马重新谈判一项运河条约。

1968年10月，国民警卫队司令O.托里霍斯·埃雷拉执政，1972年制订新宪法，D.B.拉卡斯任总统，托里霍

斯·埃雷拉任政府首脑。托里霍斯·埃雷拉政府与美国进行了旷日持久的谈判，1977年9月7日两国签订巴拿马运河条约和“关于巴拿马运河永久中立和经营条约”，规定美国在1999年12月31日将运河移交给巴拿马，并全部撤军。从而彻底废除了1903年不平等条约。托里霍斯·埃雷拉政府还从跨国公司手中收回了18万公顷土地；将美资电力与电灯公司、一家外资柠檬公司、一家私营微波公司等收归国有；建立了遍布全国的国家通讯网；实行城市客运合作化；倡导建立由中美洲和加勒比国家组成的香蕉出口国联盟。巴拿马成为一个重要的国际贸易与金融中心，约有300家外国公司在科隆自由区从事转口贸易，80多家外国银行在巴拿马城开业。1978年10月，A.罗约当选总统，继续执行托里霍斯·埃雷拉的内外政策。1982年罗约辞职，副总统R.德·拉·埃斯普列利亚就任总统。1984年5月，N.A.巴尔莱塔当选为总统。80年代以来，巴拿马参加孔塔多拉集团并参与拉美经济一体化。 （苏振兴）

Banie'er

**巴涅尔，C. S.** （Charles Stewart Parnell, 1846～1891） 19世纪后期爱尔兰民族主义领袖，自治运动领导人。1846年6月27日生于爱尔兰威克洛郡一个新教望族之家。1869年从剑桥大学肄业回乡，在当时爱尔兰强烈的民族情绪熏染下开始关注政治。1874年他参加温和派政治组织“自治同盟”。次年作为同盟的候选人当选议员。他在议会中公开同情主张暴力的芬尼运动。1877年当选为大不列颠自治联盟主席，成为爱尔兰民族主义领导人。

1878年，巴涅尔接受芬尼运动在美国一派提出的合作条件。不顾大多数温和派的反对，在1879年支持由芬尼党人M.达维特成立的“土地同盟”，并担任第1任主席。把要求土地改革、反对英国土地殖民政策的农民运动，与爱尔兰民族主义自治运动结合在一起，使自治运动有了广泛的群众基础。1880年大选后，他领导自治党议会党团。不久，上院否决自由党政府的土地改革计划，他即在爱尔兰发动大规模的“抵制”运动，强制实行土地同盟的租佃条件。次年，政府因暴力事件增多准备在爱尔兰实行高压统治，巴涅尔又因组织爱尔兰议员阻挠议会的议事日程而被捕入狱。1882年获释。

1885年大选后自治党得86席。巴涅尔巧妙地利用这一有利形势迫使自由党和保守党都作出让步，W.E.格莱斯顿甚至表示支持爱尔兰自治。巴涅尔就此与英国自由党结盟，使自治党为自由党所控制。自治运动因此蒙受极大的损失。此后，巴涅尔的政治影响式微。1890年大选前夕，他因与一女子关系问题受诉讼牵连。在格莱斯顿压力下，自治党多数议员否决了他的领袖地位。次年10月6日巴涅尔在英格兰苏塞克斯郡布赖顿逝世，葬于都柏林格拉斯内文墓地。 （钱乘旦）

Basai'er Xieding

**巴塞尔协定** （Agreement of Basel） 见胡斯战争。

Basai'er Xuanyan

**巴塞尔宣言** （Declaration of Basel） 1912年11月第二国际巴塞尔非常代表大会通过的《国际局势和反对战争的统一行动宣言》。第一次世界大战前夕，协约国和同盟国两个帝国主义集团正在疯狂扩军备战，争夺殖民地和势力范围。国际危机和局部战争连年发生，已经爆发两次摩洛哥危机和第一次巴尔干战争。世界大战有一触即发之势。社会党国际局在1912年10月28日举行紧急会议，决定召开第二国际非常代表大会。大会于1912年11月24～25日在瑞士巴塞尔举行。出席大会的

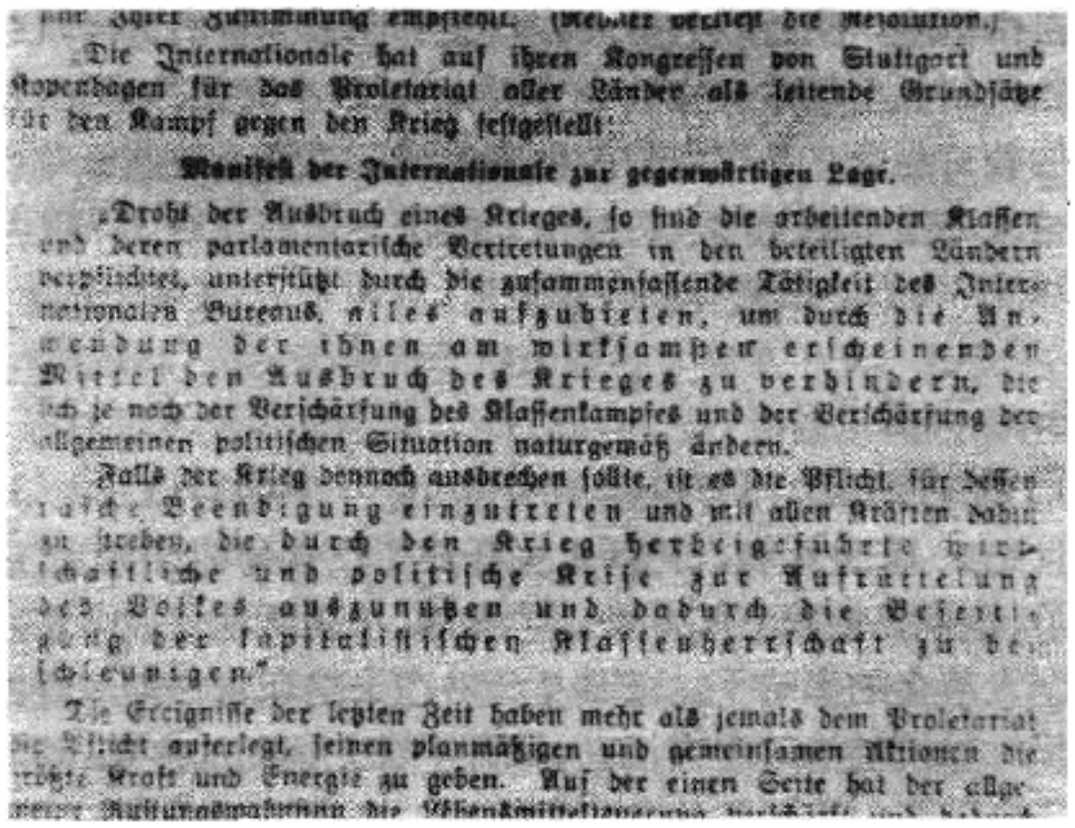

Die Internationale hat auf ihren Kongressen von Stuttgart und Kopenhagen für das Proletariat aller Länder als leitende Grundsätze für den Kampf gegen den Krieg festgestellt:

Manifest der Internationale zur gegenwärtigen Lage.

„Droht der Ausbruch eines Krieges, so sind die arbeitenden Klassen und deren parlamentarische Vertretungen in den beteiligten Ländern verpflichtet, unterstützt durch die zusammenfassende Tätigkeit des Internationalen Bureaus, alles aufzubieten, um durch die Anwendung der ihnen am wirksamsten erscheinenden Mittel den Ausbruch des Krieges zu verhindern, die sich je nach der Verschärfung des Klassenkampfes und der Verschärfung der allgemeinen politischen Situation naturgemäß ändern.

Falls der Krieg dennoch ausbrechen sollte, ist es die Pflicht, für dessen rasche Beendigung einzutreten und mit allen Kräften dahin zu streben, die durch den Krieg herbeigeführte wirtschaftliche und politische Krise zur Aufrüttelung des Volkes auszunutzen und dadurch die Beseitigung der kapitalistischen Klassenherrschaft zu beschleunigen."

Die Ereignisse der letzten Zeit haben mehr als jemals dem Proletariat die Pflicht auferlegt, seinen planmäßigen und gemeinsamen Aktionen die größte Kraft und Energie zu geben. Auf der einen Seite hat der allgemeine Kulturfortschritt

巴塞尔宣言（片断）

有来自22个国家的55名代表。大会一致通过巴塞尔反战宣言。宣言揭露了帝国主义发动大规模战争的严重危险，指出正在酝酿的战争具有帝国主义掠夺性质，阐述了社会党人对待战争的观点和应采取的策略，确定了国际无产阶级和各国社会党防止战争、保卫和平方面的具体方针和任务。宣言号召各国无产者和社会党人利用一切手段，开展保卫世界和平的斗争。第二国际各国党的多数领导人口头上赞成宣言，但在1914年第一次世界大战爆发之后，却公开背叛宣言指明的路线，堕落为帝国主义战争的支持者。巴塞尔非常代表大会是第二国际的最后一次大会。 （黄达强）

Batelie yi Aoduoniesi

**巴特列·伊·奥多涅斯，J.** (José Batlle y Ordóñez, 1856～1929) 乌拉圭总统(1903～1907，1911～1915)、红党领袖。1856年5月21日生于蒙得维的亚一个西班牙将军家庭。其父L.巴特列曾任乌拉圭总统(1868～1872)。蒙得维的亚大学和巴黎大学毕业。在大学读书时就积极参加政治活动，并深受法国实证主义哲学思想影响。1881年由巴黎回国后任《理性报》编辑。1886年创办红党机关报《日报》，宣传用道义力量复兴国家的改革运动，逐渐成为红党内资产阶级革新力量的政治代表。1887年任米纳斯省政治首脑兼警察局长。1890年起任议会议员，一度任参议院议长和代总统。1892年确立了在红党内的领袖地位。1903年3月当选总统。任内首先平息了白党的叛乱，继而整顿国家行政机构，建立严格的财政制度，兴修公路网，推广国民教育计划，加强技术教育和大学教育。1907年卸任后赴欧洲考察。1911年再度当选总统，实行一系列改革。在经济方面，大力发展民族经济，限制外国资本，建立国家保险银行，逐步将保险事业和电力事业改由国家经营；在政治方面，采取一些资产阶级民主自由措施，实行政教分离，建立了比较完善的资产阶级代议制民主政体；在社会方面，实行8小时工作日制，增加教育经费，规定农村劳动者的最低工资。这些改革曾带来乌拉圭政局的相对稳定和经济文化的发展。1929年10月20日，在蒙得维的亚逝世。 (章 叶)

Baxi de Duli

**巴西的独立** (independence of Brazil) 18世纪末19世纪初，巴西人民开展了反抗葡萄牙殖民统治、争取民族独立的斗争。1789年，在美国独立战争和法国大革命的影响下，蒂拉登特斯在米纳斯吉拉斯领导的反对殖民统治的密谋活动，揭开了独立运动的序幕。1807年拿破仑一世军队侵入葡萄牙后，摄政王若昂亲王率领王室逃到里约热内卢，直接统治巴西。1815年，若昂亲王宣布成立葡萄牙-巴西-阿尔加维联合王国。并于1816年继承王位，称若昂六世。1817年，伯南布哥举行反对殖民主义和君主制度的起义(见伯南布哥起义)，独立运动进入新阶段。

1820年，葡萄牙发生资产阶级革命。若昂六世于次年返回葡萄牙，留下王子佩德罗作巴西摄政王。葡萄牙议会取消了巴西自由贸易权利，并要求佩德罗回国。巴西与宗主国之间矛盾日益加剧。1822年1月9日，佩德罗声明拒绝执行葡萄牙议会命令，留驻巴西，建立了以自由派领袖J.博尼法西奥为首相的新政府，并颁布召开制宪会议的法令。同年7月，葡萄牙议会否决了巴西建立独立国家的要求，宣布摄政王只是巴西的临时行政首脑，其大臣应由里斯本任命。巴西制宪会议为非法。9月7日，佩德罗于巡视途中在圣保罗城附近的伊皮兰加小溪畔接到葡萄牙议会的上述决议，当即拔出宝剑，激动地宣布："我们必须立即宣告独立。不独立，毋宁死！"这一天被定为巴西独立日。12月1日，佩德罗加冕为皇帝，称佩德罗一世，巴西成为立宪帝国。1825年，葡萄牙正式承认巴西独立。 (方遵澜)

Baxi'er Yishi

**巴西尔一世** (Basil I the Macedonian, ?～886) 见马其顿王朝。

Baxi fengjian lingdizhi

**巴西封建领地制** (Brazilian system of feud) 葡萄牙在巴西实行的殖民体制。葡萄牙王室为巩固在巴西的殖民统治，于1530年派M.A.de索萨率领舰队和400名移民在巴西建立永久殖民地。1532年葡萄牙王室决定在巴西推行世袭领地制。1534～1536年，巴西沿岸地区陆续出现了14个巨大的封建领地(一说13个，另一说15个)，分属12个大贵族管辖。封建领地呈长条形，最窄10里格，最宽100里格，东起大西洋海岸，西至托德西利亚斯线(即教皇子午线)。受封贵族称领主，承担领地开拓、防御、财政的全部责任。有分配土地、建造城镇、组织司法行政机构、征税、通商和奴役印第安人等权力。但须承认王室对巴西木与香料的垄断权，把矿产收入的1/5、渔业收入的1/20上缴王室。封建领地疆界不得变更和重新划分，领地由领主世代相袭。后因领主各自为政，割据一方，葡王室为加强对巴西殖民地的控制，于1549年任命T.de索萨为巴西第一任总督，以巴伊亚为首府，统一管理各个封建领地，领主的权力逐步削弱。1750～1777年，9个封建领地被葡萄牙国王收回。1799年若昂亲王摄政时又取消了其他封建领地，并以各封建领地的地域为基础，建立省制，由国王统辖。 (周世秀)

Baxi Gonghe Yundong

**巴西共和运动** (Movement for Republic in Brazil) 19世纪巴西人民为推翻君主专制、建立共和国而进行的长期斗争。1817年巴西发生的伯南布哥起义，曾举起共和的旗帜。1822年巴西独立后，成为君主立宪制国家。人民对帝制极为不满。1823～1824年，巴西东北部伯南布哥等6省共和派发动起义，成立"赤道联邦"。1833年起，在巴拉、南里奥格兰德、巴伊亚各省先后爆发大规模人民起义，并各自成立了共和国。这几个省的革命运动分别被称为卡巴纳达运动(1833～1839)、法拉波斯运动(1835～1845)和萨比纳达运动(1837～1838)，最后都遭到镇压。

19世纪50～80年代，随着资本主义的发展，奴隶制危机加深，废奴运动和共和运动广泛发展。各地纷纷

出现废奴协会和共和俱乐部。1870 年 11 月，里约热内卢成立了由具有民主思想的知识分子和商人组成的共和俱乐部，发表共和宣言，出版《共和》杂志，抨击帝国政治制度。1873 年，圣保罗成立共和党。1875 年，全国共和俱乐部成立。1887 年在圣保罗召开全国共和党大会，成立了全国共和党。同年巴西军事俱乐部声明，军队拒绝参加镇压逃亡奴隶的行动。1888 年 5 月 13 日，帝国政府被迫宣布无条件废除奴隶制。此后，各阶层人民更加广泛地展开共和运动。一些奴隶主感到君主制不能有效地维护奴隶制，也转向共和派，军队中的许多中下级军官参加了共和运动。1889 年秋，共和运动领导人 A. da S. 洛博和本雅明·康斯坦特等开始组织起义，陆军元帅 M. D.da 丰塞卡被推为起义指挥。同年 11 月 15 日起义部队开入首都里约热内卢，丰塞卡进入陆军部，宣布政府已被推翻。当晚一批年轻的共和党人领导群众来到市议会，宣布巴西共和国成立。随后组成了以丰塞卡为首的临时共和政府。佩德罗二世被勒令离开巴西。

（张镇强）

Baxi lishi

**巴西历史** (history of Brazil) 巴西联邦共和国位于南美洲东部。面积 8 511 965 平方公里。人口 13 556 万(1986)，白人约占 54%，混血种人约占 38%，其他为黑人、印第安人等。居民多信奉天主教。官方语言为葡萄牙语。首都巴西利亚。

葡萄牙人殖民统治时期(1500～1822) 巴西古代印第安人主要属于图皮-瓜拉尼、热斯、加勒比、努阿鲁亚克等 4 个部落集团。16 世纪以前，尚处于原始公社阶段。

1500 年葡萄牙探险家 P. A. 卡布拉尔率船队横渡大西洋，4 月 22 日发现了这块陆地，并宣布为葡萄牙属地。当地盛产一种叫做“巴西木”的红木，从中可以提炼出当时被认为十分贵重的染料，所以欧洲人后来就以“巴西”称呼这一地区。1530 年，葡萄牙王室派 M.A.de 索萨率领移民到巴西。1532 年葡萄牙殖民者开始建立居留地，1534～1536 年将巴西沿海至《托德西利亚斯条约》划定的界线以东地区，划分成 14 个“封地”，作为世袭领地分封给封建主统治。1549 年王室委任 T.de 索萨为第一任总督，统一管辖各“封地”，并建萨尔瓦多城（又称巴伊亚）为首府。此后，葡萄牙移民逐渐增加。1580 年，葡萄牙王位为西班牙王室继承，国土被合并于西班牙；西班牙王室在葡萄牙设立印度及海外领地事务院，负责管理巴西。1624 年，荷兰人占领巴西东北部大片土地，一直统治到 1654 年。1640 年葡萄牙恢复独立，另设海外事务院管理巴西。1763 年葡萄牙政府把巴西总督首府从萨尔瓦多迁往里约热内卢。

在殖民统治初期，葡萄牙人为寻找黄金和捕捉印第安人为奴隶，不断扩张巴西疆土。封建领主把大批掠夺来的土地赏给有功的军官和移民，于是在巴西逐渐形成许多大庄园和大种植园。殖民者强迫捕捉来的印第安人从事奴役性的繁重劳动，大批印第安奴隶被残酷折磨而死，或是逃亡丛林地带。由于劳动力不足，1532 年起殖民者开始从非洲运入黑奴，至 1585 年巴西已拥有 1.4 万多黑奴，成为当地的主要生产者。殖民地经济以农业为主，咖啡、棉花和甘蔗种植业以及畜牧业都有较大发展。1694 年在米纳斯吉拉斯州发现大金矿，1729 年又发现丰富的金刚石矿，采矿业随之发展起来。

面对殖民者的压迫和奴役，巴西人民不断掀起反抗斗争。1558 年印第安艾莫雷人与邻近部落结成联盟，几乎把葡萄牙殖民者赶出两个“封地”。1572 年，起义的印第安人曾占据 300 多个村庄。1686 年巴西东北地区爆发 1.5 万多印第安人参加的暴动，最后迫使葡萄牙殖民者求和。1750～1756 年，瓜拉尼部族反对西班牙和葡萄牙殖民者的战争，曾把耶稣会教士争取到自己一边。由于人民的反抗斗争，葡萄牙王室被迫于 18 世纪多次颁发禁止以印第安人为奴的敕令。与此同时，黑奴的斗争也十分激烈。1630～1697 年，黑奴在伯南布哥举行起义，并按照非洲社会的组织形式成立了“帕尔马雷斯共和国”(见帕尔马雷斯起义)。巴西的土生白人不满宗主国的歧视，也不断举行起义。1660～1666 年间，里约热内卢和累西腓的居民发动起义并夺取政权，最后遭到镇压。1684 年，马拉尼昂的土生白人在贝克曼领导下，成立由贵族、僧侣和商人联合组成的洪达，逮捕地方当局代表。1710～1711 年，伯南布哥地区的土生白人也举行过大起义。

18 世纪末，随着种植园经济和工商业的发展，巴西人民要求摆脱葡萄牙统治和争取民族独立的呼声日益高涨。1789 年，蒂拉登特斯在米纳斯吉拉斯密谋组织武装暴动，要求建立共和国，因叛徒告密而失败。1798 年，在巴伊亚又发生了反对葡萄牙殖民统治的秘密活动，亦遭镇压。这些斗争推动了巴西独立运动的发展。

1807 年，葡萄牙王室为躲避拿破仑一世入侵，逃往巴西里约热内卢。1815 年 12 月，若昂亲王为缓和巴西人民的反抗情绪，宣布巴西与葡萄牙处于平等地位，成立葡萄牙-巴西-阿尔加维联合王国。1816 年，若昂亲王即位，任“联合王国”国王，称若昂六世。葡萄牙王室驻巴西期间，采取了一些改良措施。如开放巴西港口，取消王室的垄断专营政策，出版报刊，建立剧院、图书馆、学校和医院等。但若昂六世的腐朽统治，引起人民不满。1817 年伯南布哥人民起义，成立共和国，结果遭到镇压(见伯南布哥起义)。1820 年葡萄牙本国爆发资产阶级革命。1821 年若昂六世将王室迁回葡萄牙，并任命王子佩德罗为巴西摄政王。同年，葡萄牙议会向巴西下达各省直属里斯本的命令，并令佩德罗立即返回葡萄牙。这些命令激起了巴西人民的愤怒，独立运动席卷全国。佩德罗为保持布拉干萨王族的统治地位，于 1822 年 9 月 7 日宣布巴西独立，成立巴西帝国，接着加冕称帝，称佩德罗一世。1824 年巴西颁布宪法。1825 年，葡萄牙承认巴西独立。

帝国时期(1822～1889) 巴西帝国成立后，布拉干萨王朝的体制和葡萄牙贵族势力原封未动，大庄园制和

奴隶制依然存在，巴西在经济和政治上都依附于英国。佩德罗一世实行专制统治，1823年强行解散议会，接着又用武力镇压了东北部伯南布哥等省的共和派起义。1825～1828年巴西与阿根廷进行争夺乌拉圭的战争（见乌拉圭战争），以失败告终。专制统治引起人民群众广泛不满，战争进一步激化了国内社会矛盾，黑人也不断举行起义。1831年里约热内卢等地的居民发动起义，军队也加入起义者的行列，最后迫使佩德罗一世让位给他5岁的儿子，即佩德罗二世。

佩德罗二世即位后，由三人摄政委员会主持政务。1833～1849年，巴拉、南里奥格兰德、巴伊亚、马拉尼昂和伯南布哥等省先后爆发大规模人民起义，基本目标是取消君主制、废除苛捐杂税、建立共和国和实行联邦制，最后均遭镇压。佩德罗二世于1840年7月提前亲政。他利用30年代中期出现的两个重要政党——保守党和自由党交替管理政务，自己则保持最后裁决权。执政期间，工农业有所发展，咖啡产量占世界总产量的一半左右，橡胶在对外贸易中占有显著地位，资本主义因素日益增长，欧洲移民大量增加。但奴隶制度和专制统治阻碍着资本主义的发展，长年对阿根廷和巴拉圭的战争又加重了人民的负担。70年代后，巴西人民掀起大规模的废奴与共和运动。1888年5月13日，帝国政府被迫宣布废除奴隶制。1889年11月15日，军队与共和党人联合推翻帝国，组成以M.D.da 丰塞卡为首的临时政府。

**共和国建立至第二次世界大战结束(1889～1945)** 1891年2月24日，国会通过宪法，定国名为巴西合众国。25日举行选举，丰塞卡当选为首届总统。共和国成立后，大种植园经济仍占主要地位。工农业生产有所增长。20世纪初，巴西咖啡产量已占世界总产量的75%以上。资本主义因素进一步发展，但人民群众的生活并未改善，工人罢工、农民夺地、士兵起义不断发生。1893～1897年，巴伊亚腹地发生卡努杜斯农民起义；1911～1916年，南部地区发生康特斯塔多农民战争。20世纪初，工人运动兴起。1922年巴西共产党成立。1924年，以"尉官派"为主的军人举行起义，而后称为"普雷斯特斯纵队"的起义部队转战13州，行程2.5万多公里，坚持战斗到1927年，给地主资产阶级的统治以沉重打击。1929年，在世界资本主义经济危机的冲击下，巴西陷入严重的政治、经济危机之中。1930年10月，巴西几个州同时发生反政府武装暴动，以G. D. 瓦加斯为首的自由主义者同盟发动政变，夺取政权，建立了新兴资产阶级与自由派地主的联合政权。11月初，瓦加斯就任临时政府总统。1934年临时政府颁布新宪法。同年瓦加斯当选正式总统。他执政期间，宣布将地下资源收归国有，采取优先发展民族工业和实现农业经济多样化的方针，使经济有较大发展。1937年他解散所有立法机构和政党，进一步巩固了独裁统治。第二次世界大战初期，瓦加斯政府保持中立。1942年对德、意宣战。大战期间，巴西利用帝国主义之间的矛盾，加速发展本国经济。1945年瓦加斯辞职。

**第二次世界大战后的巴西(1945～1985)** 1951年，瓦加斯再次当选总统，进一步推行发展民族经济的政策，采取了一些抵制外资的措施，经济有较大的发展。1954年发生军事政变，瓦加斯自杀。1956年起，J. 库比契克·德奥利韦拉、J. da S. 夸德罗斯、J. B. 古拉特先后任总统。他们基本上继承了瓦加斯的发展民族经济的政策。1960年将首都迁到巴西利亚（参见彩图插页第81页）。1964年3月31日，军人发动政变，推翻古拉特政府，建立了以H. C. 布朗库为总统的军人政权。此后，C. 席尔瓦、E. G. 梅迪西先后任总统。这3届军政府在政治上取消民主制度，实行独裁统治；经济上鼓励利用外资，限制通货膨胀，对财政经济机构进行改组，促进了经济发展。1968～1973年，国内生产总值年平均增长10%以上。1969年10月30日改国名为联邦共和国。1974～1979年E. 盖泽尔任总统，提出逐步实行有控制的"民主开放"政策。1974年8月15日，与中国建立外交关系。1979年3月，J. B. de O. 菲格雷多就任总统。他继续推行"民主开放"政策，采取了一些准备向文官执政过渡的措施，如实行大赦，恢复多党制和州长与联邦参议员直接选举制等；对外实行独立外交，宣称巴西属于第三世界。1974～1980年，国内生产总值年平均增长7.1%。1981～1983年经济衰退，国内生产总值累计下降10.6%。1984年经济缓慢回升。目前巴西的经济实力居拉美首位。1985年巴西民主运动党和自由阵线党联合竞选获胜，由坦克雷多任总统。同年坦克雷多病逝，由副总统J. S. 科斯塔接任总统。新政府把"和平、自主、反对干涉别国内政"定为外交政策的最高原则。

**参考书目**

E. Bradford Burns, *A History of Brazil*, 2nd ed., Columbia University Press, New York, 1980.

Russell H. Fitzgibbon, ed., *Brazil; a Chronology and Fact Book, 1488～1973*, Ocean Publications, New York, 1974。

（黄邦和）

Baxi Nuli Liequdui

**巴西奴隶猎取队** (Bandeiras, Brazil) 葡萄牙统治巴西时期，殖民者深入内地捕捉印第安人的武装远征队。葡萄牙殖民者的捕奴活动始于16世纪30年代。17世纪初，随着种植园经济日益发展，劳动力严重缺乏，捕奴活动更加猖獗。殖民者多次组织远征队，顺巴拉那河深入内地搜捕印第安人，押送到奴隶市场出售牟取暴利。捕奴队多由私人组织，每队数十人，多则数百人，甚至数千人，并有教士、妇女随行。每次远征约需3～5年。远征队沿途袭击印第安人部落，或设计诱捕，或武力劫持，遇有抵抗，即行屠杀。据说，仅圣保罗的捕奴队在1614～1639年捕捉的印第安人达30万，不少部落被掳掠殆尽。捕奴活动持续200年，17世纪下半叶至18世纪上半叶达到高峰。这是一次巨大的血腥的殖民征服暴行。同时，捕奴活动开拓了巴西的疆域，在内地发现了黄金和钻石矿藏。（黄邦和）

Bahanna

**拔汗那** (Ferghana) 中亚古国。在锡尔河中游谷地，今苏联费尔干纳地区。汉代称大宛。粟特文作βrγ'nk或βrγ'n'k，阿拉伯文作Farghānā或Ferghāna，中文译作破洛那、沛汗、钹汗、拔汗那、跋贺那等。都西鞬城(今纳曼干)。其王自魏、晋相承不绝。玄奘经过时(630)，此国已由酋豪割据数十年。627～649年期间，其王契苾为西突厥瞰莫贺咄所杀，阿瑟那鼠匿夺其城。鼠匿死，其子遏波之立契苾的侄子阿了参为王，统治呼闷城(可能即俱战提，今列宁纳巴德)。遏波之统治渴塞城(今长散)。唐破西突厥，显庆三年(658)以渴塞城为休循州都督府，授阿了参刺史。713年、715年大食异密屈底波侵入拔汗那，与吐蕃共立阿了达为王，原拔汗那王奔安西求救。屈底波死后，张孝嵩率兵万余人，长驱数千里，攻阿了达于连城，阿了达携数骑逃入山谷。720年阿了达复为拔汗那王，722年答应反阿拉伯的粟特人前来避难，又把他们出卖给阿拉伯人。阿拉伯人进入拔汗那，阿了达伪降而夜袭之，兵败被杀。旅居中国的新罗僧人慧超经过时(726～727)，此地有两王，锡尔河南一王属大食，河北一王属突厥。738年突骑施可汗苏禄败亡后，阿拉伯派一总督前往拔汗那，但仍无法控制。开元二十七年(739)阿悉烂达汗助唐平突骑施可汗吐火仙，被册封奉化王。天宝三载(744)唐改其国号宁远，嫁义和公主于此。十三载(754)王忠节遣子薛裕入唐。十四载(755)授薛裕左武卫将军，放还拔汗那。拔汗那复派兵助唐镇压安史之乱。阿拔斯王朝哈里发哈伦·拉西德、麦蒙亦相继派兵到拔汗那企图制止对阿拉伯统治的反抗。直到820～821年拔汗那置于萨曼家族统治之下，逐渐伊斯兰化，当地王朝才告消亡。

拔汗那盛产葡萄、香枣、桃、李，亦出驼、骡、羊、马之类，产朱砂、金、铁、银、铜、铅等。语异诸国，为东伊朗语之一支。已发现数种铜币，其中一种圆形无孔，正面有人像，反面有粟特钱文…/βγy/…；一种圆形方孔，有粟特钱文γ'γ'n(可汗)；一种圆形方孔，有粟特文twtwr(都督)。考古中曾发现一座僧院，内有佛像一尊，大小有两人高，或系公元8世纪之物。但慧超时此国尚不识佛法，无寺舍僧尼。 (马小鹤)

Bai'ao Zhengce

**白澳政策** (White Australia Policy) 英国殖民者限制有色人种移居澳大利亚的种族歧视政策。19世纪50年代澳大利亚发现金矿，许多非英国移民包括中国人涌入澳大利亚淘金。1859年，仅维多利亚殖民地就有4万中国人。当时维多利亚殖民当局限定每条船登陆的中国人数，重课人头税。1860年初，新南威尔士的伯兰贡发现金矿，在淘金中发生暴力排华事件。1881年新南威尔士总理H.帕克斯召开澳大利亚各殖民地联合会议，讨论中国移民问题，除西澳大利亚外均同意实行限制政策。1888年各殖民地再次举行会议，通过限制中国人法案，除塔斯马尼亚执行较缓和外，均严加实施。19世纪90年代，限制的范围扩及包括太平洋岛屿的其他有色人种。1901年澳大利亚联邦成立后，统一了各州的移民政策。1901年联邦政府制定《限制移民入境法案》，规定凡入境者必须通过欧洲语言测验。作为限制有色人种入境的一种手段，从法律上确认"白人澳大利亚"政策。1921年颁布航海法，禁止澳大利亚沿海船只雇用有色人种。自1945年起澳官方文件中已不再使用"白澳政策"一词。1958年颁布新移民法，废除"语言测验"。1959年移民部表示"白澳政策"不能准确反映澳大利亚的移民政策。1975年10月公布种族歧视法，在法律上保证全体澳大利亚人不分种族肤色与信仰，一律平等。

(殷汝祥)

Baigu Nongmin Qiyi

**白古农民起义** (Peasant's Uprising of Pegu) 1564年缅甸白古地区农民反抗东吁王朝封建统治而举行的起义。东吁王朝莽应龙穷兵黩武，连年对外用兵，大批农民被征服兵役和劳役，以致稻田荒芜，农业受到严重破坏，人民死于战争、饥馑、疫病的不计其数，以致哀鸿遍地，民不聊生。白古农民忍无可忍，遂于1564年乘莽应龙远征暹罗，后方空虚之际，举行起义。起义者先与被拘留在京都附近的掸族和暹罗俘虏约两万人取得联系，然后与孟族共谋起事，引导武装农民入城。起义农民焚毁了国王莽应龙所建的水榭和王宫。莽应龙闻讯，从景迈赶回白古，残酷镇压起义，把捕获的数千起义者囚困在竹栏中，要按古代习俗将其烧死。在行刑前，按例不给予食物。这一暴行激起缅族、孟族和掸族僧侣对起义者的同情，纷来赠给食物，在僧侣们的请求下，起义群众被免予处死，但为首的70名起义领袖均遭杀害。这次起义虽被镇压下去，但阶级矛盾和民族矛盾则更加尖锐，为后来的孟族大起义播下了种子。 (陈 炎)

Baigu Wangchao

**白古王朝** (Pegu dynasty) 一译勃固王朝，或称罕礁瓦底王朝。缅甸分裂时期，孟族建立的封建割据王朝，统治缅甸南部地区。1287年由孟族封建主伐丽流创建，先建都马都八，故又称马都八国。后迁都白古(今勃固)，故名。伐丽流(1287～1296在位)在摆脱缅族的统治后，统一下缅甸的孟族，制订了著名的《伐丽流法典》，政绩卓著。第6代王频耶宇于1356年在击退景迈来犯之敌后，进而巩固了丹那沙林一带的属地，并于1369年将国都从马都八迁至罕礁瓦底(即白古)。频耶宇之子罗娑陀利执政时为抵抗阿瓦王朝的进攻，开始进行四十年战争。

罗娑陀利利用缅甸北部兴威国和阿瓦王朝之间的矛盾，于1414年使兴威进攻阿瓦，牵制阿瓦对白古的进犯。他又乘阿拉干王子求援之机，智取阿拉干。后诱使阿瓦进军下缅甸，得中国明恭王之弟帝陀之助，使阿瓦军队中埋伏，几乎全军覆没。记载罗娑陀利业绩的《罗娑陀利起

义史》至今仍是研究孟族历史的名著。其女信修浮由频耶兰作主，嫁阿瓦王辛骠信梯诃都后，四十年战争始告结束。1430年信修浮从阿瓦逃回白古后，被拥戴为孟族女王。在她执政的二十年中，经济文化均有所发展，兴建了仰光的瑞德宫大金塔。1539年白古王朝为东吁王朝所灭。

白古王朝同外国早有海上贸易和宗教往来。1475年国王达摩悉提曾遣僧人22名，从海路去锡兰求法，促进了缅甸佛教的发展和统一。1470年俄国商人A.尼吉丁曾到过白古。1495和1505年，意大利商人也先后来白古经商。中国的海船也同白古有贸易往来。

白古同中国元、明两代关系密切。元朝称它为"登笼国"，曾遣管竹思加出使其国，国王遣其舅兀剌合莱随同中国使者来华报聘。明朝称"得冷国"（都是"得楞族"的对音，即孟族国家），亦称大古剌（即白古），1406年明朝遣使周让至其国，立大古剌和底马撒（白古属地，今丹那沙林）为"宣慰使司"。从1406～1425年，大古剌和底马撒不断遣使来中国。（陈　炎）

Bailaode

**白劳德，E.R.**（Earl Russell Browder, 1891～1973）美国共产党总书记（1934～1944）。1891年5月20日出生于美国堪萨斯州维奇托。1905年参加社会党，1912年退出。1920年担任美国国际工会教育联盟出版的《劳工先驱报》主编。1921年代表教育联盟出席在莫斯科举行的红色工会国际第一次代表大会。回国后任美共中央委员。1926年出访莫斯科后，受红色工会国际派遣到中国，在汉口和上海协助组织泛太平洋产业工会书记处，并担任书记处书记。1928年在华编辑《泛太平洋工人报》，1929年回美国。1930年任美国共产党中央执行书记。1934～1944年任美共中央总书记。1935～1940年任第三国际执行委员会委员。

在"新政"时期，白劳德提出"共产主义是20世纪的美国主义"（1934），"跟着罗斯福走，一切服从罗斯福的政策"（1936）的口号。1943年12月12日，苏、美、英3国首脑《德黑兰宣言》发表后10天，白劳德在康涅狄格州演说声称，美国国内一切冲突和社会问题都将和平妥协地解决。1944年4月发表《德黑兰：我们在战争与和平中的道路》一书，认为世界已进入资本主义同社会主义"长期的信任和合作"的时代，主张阶级合作，保护托拉斯制度，经过"阶级调和"避免美国资本主义危机。认为美国帝国主义本性已经改变，"世界的前途取决于两个最大强国的友谊、谅解和合作"。1944年5月在美共第十二次全国代表大会上宣布解散美国共产党，另立非党组织"美国共产主义政治协会"，自任会长。1945年7月26～28日，在原美共主席W.Z.福斯特领导下，美共召开特别全国（第十三次）代表大会，批判白劳德的修正主义路线，撤去其领导职务，重建美国共产党。1946年2月美共将其开除出党。白劳德于1946年5月去莫斯科，受到苏联的款待，并委任他为苏联书籍出版社的美国代表。他曾要求美共十四大恢复其党籍，被代表大会拒绝。晚年担任美国《共产主义研究》杂志社顾问。1957年在特拉格斯大学演讲时指责K.马克思关于美国的一些论述是僵死的教条，不适用于美国社会。后其思想发展到反对任何激进的群众运动，诬蔑美国人民反对印度支那战争的示威行动。1973年6月27日在新泽西州普林斯顿去世。

（张月明）

Baili'an

**白里安，A.**（Aristide Briand, 1862～1932）法国政治家、外交家。1862年3月28日生于南特一小旅店主家庭。以律师和新闻记者为业。1893年到巴黎《路灯报》工作，常出庭为罢工工人辩护，渐露头角。1901年与J.盖德、J.饶勒斯等共建法国社会党。1902年当选为众议员。1904年同饶勒斯创办《人道报》。1905年议会通过《政教分离法》时，白里安为该法案报告人。1906年任国民教育、宗教部部长，并与A.米勒兰等人另组独立社会党。1909年继G.克列蒙梭后出任内阁总理，1910年严厉镇压铁路工人罢工。他先后组阁11次，出任部长15次，支持法国参加第一次世界大战，曾主持战时内阁。战后长期主管外交部，多次代表法国出席重要国际会议。主张对德和解，拥护国际联盟，赞成裁军。1925年签订《洛迦诺公约》，采取对德友好方针，1926年获诺贝尔和平奖金。1928年与美国国务卿F.B.凯洛格联合发起签订非战公约（又名白里安-凯洛格公约），主张不用战争解决国际争端。1929年起，数次发表备忘录，倡导欧洲联合，呼吁成立"欧洲合众国"。1931年竞选总统失败。1932年初，因病辞去外长职，1932年3月7日在巴黎去世。著有《论政教分离》（1905）、《和平问题演说集》等。（端木正）

Baili'an-Kailuoge Gongyue

**白里安-凯洛格公约**（Briand-Kellogg Pact）1928年由63个国家参加签订的"废弃以战争作为推行国家政策的工具"的条约。亦称非战公约。法国外长A.白里安企图与美国确立紧密联系以增强抑制德国的力量，1927年4月6日在巴黎举行的美国参加第一次世界大战十周年庆祝会上发表演说，建议法美缔结条约，永恒友好，互不作战。美国国务卿F.B.凯洛格提出反建议，要求先由6大强国签署非战公约，然后邀请各国参加。其目的是企图通过多边非战公约的缔结使美国居于领导地

位，贬低英、法操纵的国际联盟的作用。法国不愿因签订多边公约而损害自己苦心经营的反德联盟体系，英国则意在维护其殖民统治，经过8个月谈判并附加一系列保留后，才同美国达成协议。1927年12月，白里安、凯洛格联合发起召开多边会议。

1928年8月27日，美、英（包括英联邦7个成员国）、法、德、比、意、日、波、捷克斯洛伐克15国的代表在巴黎签订《关于废弃以战争作为推行国家政策的工具的一般条约》，即非战公约。1929年7月24日正式生效。主要内容是：①废弃以战争作为推行国家政策的工具；②只能用和平方法解决国际争端或冲突。苏联于1928年9月6日宣布正式加入这一公约。截至1933年，加入非战公约的有包括中国在内的63个国家。

该公约是在世界人民反对帝国主义战争的强大压力下签订的，它只是一般地反对战争而不区分战争的不同性质，而在订约的同时，美、英、法等大国都先后发表备忘录或声明，对公约提出保留条件，声称有权根据实际情况决定是否"诉诸战争"，因而公约既不能解决任何国际纠纷，更不能废除帝国主义战争。但该公约在国际关系中对反对帝国主义战争的斗争有一定的作用，在国际法上也有一定的意义。（王明中）

Baiqiu'en

**白求恩，H. N.** （Henry Norman Bethune，1890～1939） 加拿大医生，加拿大共产党员，国际主义战士。1890年3月3日生于加拿大安大略省。多伦多大学医科毕业。第一次世界大战期间应征入伍，在欧洲前线服役。大战结束后，在美国底特律和加拿大蒙特利尔等地行医，为皇家外科学会会员、自治领养老金及国家健康部顾问、美国胸外科协会理事。1936年德意法西斯武装干涉西班牙革命时，他随加拿大志愿军出征，为反法西斯的西班牙人民服务。1937年，中国抗日战争爆发后，他受加拿大共产党和美国共产党的派遣，率领由加拿大人和美国人组成的医疗队赴中国解放区，于1938年3～4月间到达延安，不久又转赴晋察冀边区工作。他随军转战前线，奋力抢救伤病员，培养了大批医务干部，为中国人民的解放事业作出卓越贡献。因抢救伤员时感染中毒，1939年11月12日在中国河北省完县逝世。毛泽东著有《纪念白求恩》一文，对白求恩无私的国际主义精神给予高度评价。（徐绪典 宋家珩）

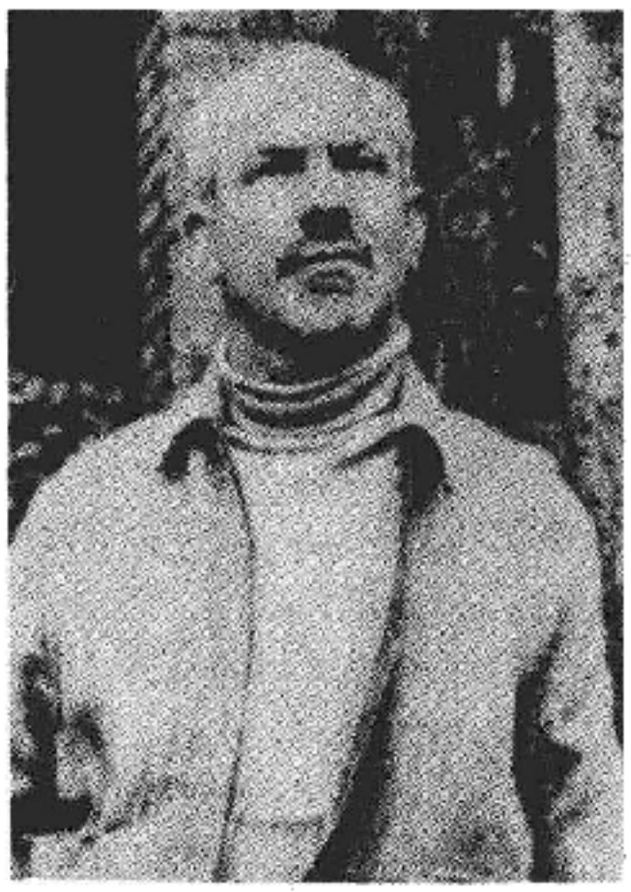

Baixiongnu

**白匈奴** （White Huns） 见嚈哒人。

Baiyang Wangchao

**白羊王朝** （Ak Koyunlu dynasty, *or* White Sheep dynasty） 土库曼游牧部落在伊朗建立的封建王朝。1378～1502年统治阿塞拜疆、亚美尼亚和伊拉克北部一带。因以白羊为标志，故名。14世纪中叶，白羊部落联盟崛起于小亚细亚东部迪亚贝克尔，东与黑羊部落联盟为邻，二者长期互相敌对。白羊王朝的建立者是卡拉·奥斯曼（1378～1435在位）。

1402年，卡拉·奥斯曼参加帖木儿的安卡拉战役，帖木儿将迪亚贝克尔整个地区赐给他作为封土；但因黑羊王朝强大，使他不能进一步扩张。其孙乌尊·哈桑统治时期（1466～1478），国势大盛。1467年打败黑羊王朝的统治者杰汗沙；1468年大败帖木儿朝阿布·赛义德，占领巴格达，扩张领土南至波斯湾，东抵赫拉特。1473年乌尊·哈桑在泰尔詹为奥斯曼土耳其人所败。乌尊·哈桑及其子雅古布（1478～1490在位）时，白羊王朝在国际事务中起相当作用，都城大不里士各国使节来往频繁，威尼斯和罗马教廷与其联合，以图共同对付其势方张的奥斯曼帝国。雅古布死后，子侄辈争权分裂；而伊朗萨非家族又在土库曼诸部落间传布什叶派，动摇他们原来的逊尼派信仰，以致众心涣散。1502年，萨非王朝的伊斯梅尔大败白羊王朝的艾勒旺德于纳希切万附近之沙路尔。翌年，白羊王朝的最后一个苏丹雅古布之子穆拉德又被伊斯梅尔击败，退据巴格达4年之久。1508年他逃往迪亚贝克尔和土耳其，王朝遂亡。（孙培良）

Baiji

**百济** （Paekche） 朝鲜三国时期国家。公元前1世纪由马韩百济部所建，660年被唐与新罗联军灭亡。统治范围在朝鲜半岛西南部。北境先与汉乐浪郡，后与高句丽接壤，东与新罗为邻。都城先在慰礼城，后相继迁都广州、熊津、泗沘城。

百济原为马韩（见三韩）54个部落之一，公元前1世纪以本部落为基础，逐步统一其他马韩部落形成奴隶制国家。传说公元前18年，高句丽王子温祚率领部分臣民来到汉江北岸，在慰礼（今汉城附近）定都称王，国号百济。百济部逐渐与其融合。后百济将王都迁至汉江南岸的汉山城（京畿道）。东汉建安（196～220）中，公孙康置带方郡后，百济王迎公孙康之女为妃，得到带方郡的协助，逐渐强盛。古尔王在位期间，初步建成较为完备的国家体制。中央设6佐平分理朝政，分官爵为16品，以佐平为一品达率为二品，余为恩率、德率等。地方上设5方，22檐鲁（郡县），由方镇、达率等统领。国家机器初步巩固。古尔王还定出有尊卑差别的紫、绯、青三等官服服色，开始实施严格的身份制度。313年，高句丽占据乐浪郡后，形成半岛上三国对峙的局面。百济的国力较为弱

小，只在371年一度进军高句丽平壤城下。391年，临津江流域被高句丽攻占。475年，王都汉山城又被高句丽攻陷，被迫迁都熊津(今公州)。百济为图中兴，于538年再迁都到有广阔平原、交通便利的泗沘(今扶余)，改国号为南扶余，开始重新强盛。在"北进"的共同目标下，百济与新罗结成联盟，配合行动。百济于551年收复汉江下游地区，但旋于553年被新罗攻占。百济为夺回失地，又联合高句丽，频繁进攻新罗。新罗处境危急，吁请唐朝出兵干预。唐朝在新罗的配合下，派兵于660年灭百济，再于668年灭高句丽。百济灭亡后，领土被新罗统一。

百济土地肥沃，气候温和，3～4世纪，由于水利条件优越，农业较发达。养蚕、纺织等手工业也有发展。其土地国有，使用牛耕。对外贸易也较发达，不仅同高句丽和新罗进行贸易，还跨海同中国的南朝及日本进行商业交往。从中国文献中"杀人者，输奴婢三赎罪"、"妇犯奸，没入夫家为婢"的记载看，百济存在罪奴，但是否有其他奴隶不详。百济使用汉字，4世纪时建立儒学教育制度，一些儒学家获博士称号。百济学者王仁曾给日本皇太子讲授《论语》，成为中、朝、日文化交流的使者。384年，佛教自南朝传入百济。541年，百济向梁武帝"请《涅槃》等经义、《毛诗》博士并工匠、画师等"，表明了百济同南朝间的密切文化联系。 (刘永智)

Baikequanshupai

**百科全书派** (école Encyclopédiste) 18世纪法国一部分启蒙思想家在编纂《百科全书》(全称为《百科全书，或科学、艺术和工艺详解词典》)的过程中形成的派别。《百科全书》主编是D.狄德罗。参加撰稿的是一大批哲学观点不同，宗教信仰不一的知识分子。其中有J.Le R.达兰贝尔、C.-A.爱尔维修、P.H.D.霍尔巴赫，以及C.-L. de 孟德斯鸠、F.魁奈、A.R.J.杜尔哥、伏尔泰、J.-J.卢梭、G.L.L.比丰等声誉卓著的改革者。百科全书派的核心是以狄德罗为首的唯物论者，他们的基本政治倾向是反对封建特权制度和天主教会，向往合理的社会，认为迷信、成见、愚昧无知是人类的大敌。主张一切制度和观念要在理性的审判庭上受到批判和衡量。他们推崇机械工艺，重视体力劳动，孕育了资产阶级务实谋利的精神。(参见彩图插页第41页)

狄德罗主编的《百科全书》是第一部影响巨大的大型参考书，百科全书派冲破多次政教禁令并克服了重重困难，1751～1772年共出版28卷，1776～1780年又增加补遗及索引7卷。它为1789年的法国大革命作了舆论准备。 (葛 力)

Bainian Zhanzheng

**百年战争** (Hundred Years' War) 英法两国1337～1453年期间断续进行的百余年的战争。

英法两国封建主争夺领地，是导致战争发生的基本原因。12世纪中，英国金雀花王朝在法国占有广阔领地，12～13世纪，法国国王逐渐夺回部分被英王占领的土地。14世纪初，英国仍占据法国南部阿基坦地区，成为法国政治统一的最大障碍。双方还争夺富庶的佛兰德地区。佛兰德毛纺业主要依赖英国的原料，英国则从羊毛贸易中获取巨利。1328年，法国占领佛兰德，英王爱德华三世(1327～1377在位)下令禁止羊毛出口。佛兰德因失去原料来源，转而支持英国的反法政策。战争的导火线主要是王位继承问题。1328年，法国卡佩王朝绝嗣，支裔瓦卢瓦家族的腓力六世继位，英王爱德华三世以法王腓力四世外孙的资格，与腓力六世争夺王位，触发战争。

1337年11月英王爱德华三世率军进攻法国，战争开始。1340年6月，英法发生海战。英国取得埃克吕斯(一译斯卢伊斯)海战的胜利，控制了英吉利海峡。1346年8月，双方在克雷西会战，英军大捷，乘胜进入诺曼底。1347年攻占法国的加来。1356年9月，普瓦提埃之战，法军大败，法王约翰二世(1350～1364在位)及众臣被俘，英借此向法国索取巨额赎金。战争的一再失利，导致法国内部阶级矛盾激化，相继爆发了1356～1358年的巴黎市民起义，1358年的扎克雷起义。1360年法国王子查理被迫签订屈辱的《布勒丁尼和约》，把加来及法国西南部大片领土割让给英国，英王同意放弃对法国王位的要求，约翰二世获释，战争第一阶段结束。

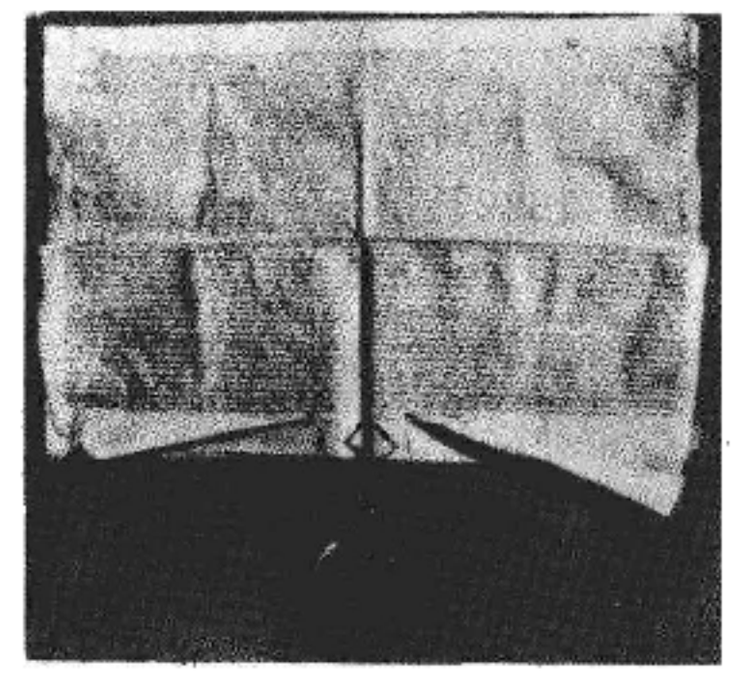

《布勒丁尼和约》的认定书

1364年，法王查理五世(1364～1380在位)为了夺回失地，改编军队，整顿税制，紧张备战。1369年战争进入第二阶段。法国通过军事和外交手段，几乎收复全部失地，1396年双方缔结二十年停战协定。

1415年8月，英王亨利五世(1413～1422在位)趁法国统治阶级发生内讧之机，领兵进攻法国，10月，在阿赞库尔大败法军，占领法国北部。1420年，双方签订《特鲁瓦条约》，条约规定法国王太子的王位继承权转归英王亨利五世。亨利五世与查理六世之女结婚。这项条约实际上将法国分为由亨利五世、勃艮第公爵和法国王太子查理分别统辖的三个部分。1422年法王查理六世(1380～1422在位)与英王亨利五世先后去世，英方宣布由未满周岁的亨利六世(1422～1461，1470～1471在位)兼领法国国王。1428年10月，英军围攻通往法国南方的要塞奥尔良城，形势危急。法国人民组成抗英游击队，袭击敌人。1429年4月，法国女民族英雄贞德率军击退英军，解奥尔良城之围(参见彩图插页第47页)。1430年，贞德在

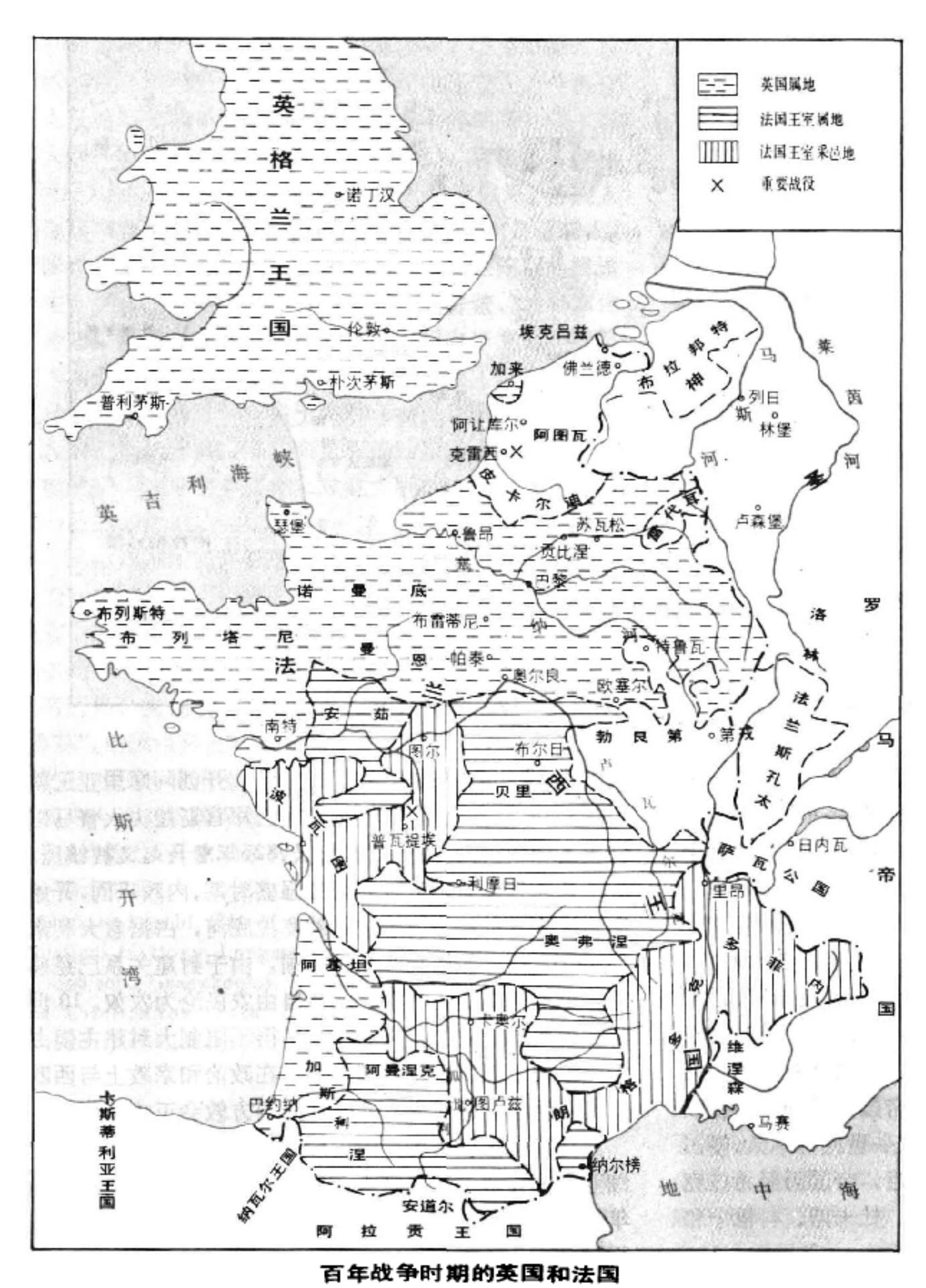


百年战争时期的英国和法国

战斗中被俘，翌年5月30日被英军烧死在鲁昂。此后，法国人民抗英运动继续高涨，英军节节败退。1435年勃艮第公爵腓力三世臣服于法王查理七世，法国统治集团重新联合。1453年10月，驻波尔多英军投降，除加来外，法军收复英国在法国境内的全部领地。至此，百年战争以法国的胜利而结束。

百年战争一直在法国境内进行，致使法国城市被毁，村落荒芜，人口减少。战后法国在政治上出现统一与稳定的局面；经济逐渐恢复。战后的英国，经历了一段内部政治纷争后，也开始建立起中央集权的君主专制国家。（张广智）

Bairi

**“百日”** (Hundred Days) 见拿破仑一世。

Balya'er

**拜亚尔，M.C.** (Mahmud Celâl Bayar, 1884～ ) 土耳其共和国第三任总统(1950～1960)。生于格姆利克。1908年任统一进步协会的布尔萨地区书记、伊兹密尔省书记。1920年当选为奥斯曼帝国国会议员。不久，投身凯末尔·阿塔图尔克领导的革命。独立战争期间，历任安卡拉大国民议会政府经济部长、共和国重建和安置部长等职。1924年奉命创办实业银行，任该行董事长。1932年重任经济部长。1937年接替I.伊诺努任总理，1939年辞职。1945年退出共和人民党。1946年参加组建民主党，任该党主席。1950年民主党在大选中获胜，拜亚尔当选为总统。1960年军人政变推翻民主党政权，拜亚尔被捕受审，被判处死刑。后改为无期徒刑。1964年因病假释，隐居于伊斯坦布尔。（杨兆钧）

Baizhanting Diguo

**拜占廷帝国** (Byzantine Empire) 罗马帝国的后继者东罗马帝国的别称。公元330年罗马皇帝君士坦丁一世在古希腊移民城市拜占廷旧址定都，并改名为君士坦丁堡。395年，罗马帝国分裂为东西两部分。东罗马帝国建都君士坦丁堡，因此又称拜占廷帝国。由于其领土大部在希腊人居住地区，故也称希腊帝国。拜占廷帝国版图横跨欧、亚、非三洲交界处，领土以巴尔干半岛和小亚细亚为中心，包括亚美尼亚、叙利亚、巴勒斯坦、美索不达米亚和埃及。帝国初期，手工业和商业发达，城市繁荣，农业上隶农制占优势。5世纪时拜占廷在经受“蛮族”入侵之后渡过了奴隶制的危机，未曾打破国家机器，自上而下进行改革，逐渐演变为封建制国家。自476年西罗马帝国灭亡后，拜占廷帝国继续存在了近千年。

*历史概述* 帝国历史可分为3个时期：初期止于希拉克略一世(610～641在位)即位前，中期止于马其顿王朝巴西尔二世(976～1025在位)时期，后期至1453年帝国灭亡。

帝国实行君主专制。395～1453年共有107个皇帝。皇帝位居至尊，进行集权统治。行政机构重叠。除设置

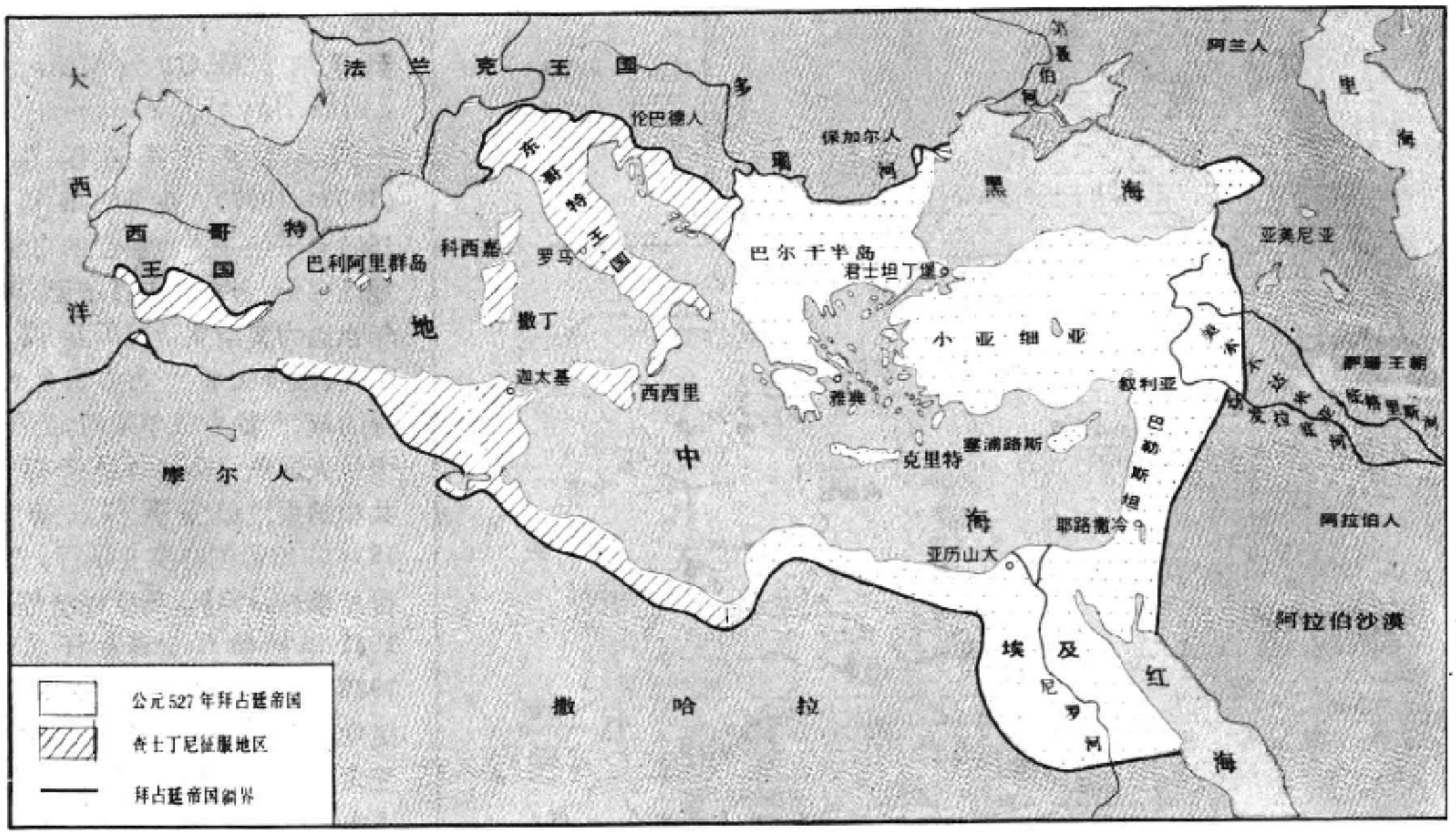


**拜占廷帝国（公元565年）**

训练有素的常备军外，并使用庞大的雇佣军。由于防守坚固，战术较先进，外交策略灵活，能够在一个时期内抵御外族的入侵。拜占廷帝国不断与邻邦波斯萨珊王朝争夺小亚一带的领土，双方战争一直持续到7世纪。

查士丁尼一世积极革新内政，528年主持编纂《查士丁尼民法大全》，532年镇压君士坦丁堡的尼卡起义，巩固了政权。533年侵入北非，534年灭汪达尔-阿兰王国；535～554年征服意大利的东哥特王国；552年占据西班牙的西哥特王国东南部，使帝国的疆域空前扩大。但长期征战耗尽了国力，财政枯竭。帝国的削弱给外族以入侵巴尔干半岛北疆之机。查士丁尼一世死后不久，侵占的领土大部丧失。查士丁尼一世之后，帝国历经希拉克略、伊苏里亚、阿摩里亚、马其顿、杜卡斯、科穆宁和巴列奥略等王朝。

希拉克略王朝(610～711)于627年最终战胜波斯国王库斯鲁二世，收复了帝国东部的失地。但阿拉伯帝国兴起后，于7世纪中叶夺去叙利亚、美索不达米亚、巴勒斯坦、埃及、北非和西西里。拜占廷在非洲的大部分领土丧失。希拉克略开始实行军事、政治改革，把各省改成军区，军事首长任军区行政官，把土地分给军人。军事贵族形成封建地主阶层。此时拜占廷帝国已完全是希腊化的国家。

伊苏里亚王朝时期，军区制的效果日益显著。阿拉伯人退出小亚细亚，只是边境零星战斗约持续两个世纪。8～9世纪发生了圣像破坏运动。利奥三世(717～741在位)利用人民对教会的不满，宣布禁止供奉圣像和圣物，没收教会土地分给军事贵族。这虽然加强了军事封建主的势力，促进了封建化进程，但同时恶化了与罗马教会的关系。820年，利奥五世(813～820在位)被暗杀，迈克尔二世(820～829在位)被拥立为帝，开创阿摩里亚王朝(820～867)。821年，小亚细亚军区军官斯拉夫人督马以恢复圣像崇拜为号召，发动起义，825年督马起义被镇压。

马其顿王朝是帝国的繁荣强盛时期，内政巩固，开始向外扩张。东部边境推进到幼发拉底河，占据意大利南部，1018年灭保加利亚第一王国。由于封建关系已经确立，土地兼并日益严重，大批自由农民沦为农奴。10世纪初多次爆发农民起义。政府不得不限制大封建主侵占农民土地。王朝末年帝国转衰，在政治和宗教上与西欧的离心现象愈趋严重。1054年东西方教会正式分裂。

马其顿王朝之后，国内经历了一个纷争时期。小亚细亚大部被塞尔柱突厥人占据后，国力更趋衰落。1071年曼齐克特一役拜占廷战败，皇帝罗曼努斯四世(1068～1071在位)被塞尔柱人俘虏。

科穆宁王朝建立后，封建制度已完全确立。对边境上的外来势力勉强抗击，保住了大部分领土。但已失去经济上的优势地位，货币贬值，商业优势被威尼斯等邻国所取代。1204年第四次十字军东侵，攻陷君士坦丁堡，在拜占廷领土上建立西欧封建主统治的拉丁帝国，只有尼西亚、伊庇鲁斯、特里比松三小国继承拜占廷的国统，不断与拉丁帝国作斗争。1261年，尼西亚皇帝巴列奥略家族的迈克尔八世(1259～1282在位)灭拉丁帝国，恢复拜占廷帝国。

复国后领土大大缩小，国力衰微。巴列奥略王朝内讧严重，内忧频仍。由于封建主的残酷剥削，1342～1349年爆发了吉洛特起义。14世纪初奥斯曼帝国兴起，不断侵犯拜占廷领土，最后使其居于君士坦丁堡一隅之地。1453年奥斯曼苏丹穆罕默德二世攻陷君士坦丁堡，拜占廷帝国灭亡。（参见彩图插页第37页）

**拜占廷文化** 拜占廷帝国的民族构成极为复杂，包括希腊人、叙利亚人、科普特人、亚美尼亚人、格鲁吉亚人及希腊化的小亚细亚人等。外族入侵期间又迁入哥特人(4～5 世纪)、斯拉夫人(6～7 世纪)、阿拉伯人(7～9 世纪)、土耳其人(11～13 世纪)。长时期以来，各族人民逐渐融合。在政治经济生活中起决定作用的是希腊人，帝国语言 4～6 世纪以拉丁语为主，7～15 世纪以希腊语为主。拜占廷帝国融合罗马帝国的政治传统、希腊文化和希腊正教，创造了具有独特风格的拜占廷文化。建筑艺术方面，如圣索菲亚大教堂，尤以雄伟庄严著称；还有皇帝圣宫和竞马场驰名于当时（参见彩图插页第 37 页）。拜占廷帝国将文字和东正教传给斯拉夫人。它所保存的希腊、罗马古典文化，对意大利的文艺复兴运动起了一定的作用。

拜占廷帝国在国际经济和文化交流方面还起过东西方的“金桥”作用。历史学家普罗科匹厄斯的《哥特战记》载有中国蚕子传入拜占廷的情况。中国史书中也有关于拜占廷的丰富记载。中国从 4 世纪(魏晋时代）已与拜占廷有贸易、文化联系。中国史书中称拜占廷为“大秦”或“拂菻”。中国由拜占廷输入的商品有琉璃、珊瑚、玛瑙等。拜占廷的民间幻术传入中国，与中国传统技艺相结合发展成为今天的中国杂技艺术。另外，拜占廷的宗教传入中国(景教)，开欧洲宗教传入中国的先河。

**参考书目**

Michael Angold, *The Byzantine Empire, 1025～1204: a Political History*, Longman, London, 1984。

Deno John Geanakoplos, *Byzantium: Church, Society, and Civilization Seen through Contemporary Eyes*, University of Chicago Press, Chicago, 1984.

（陶松云　邓新裕）

Bandula

**班都拉** (Maha Bandula, ?～1825) 缅甸著名的军事家，抗击英国侵略的民族英雄。原名貌逸，望濑县阿弄区额巴英村人。摩诃·班都拉是他的梵名勋衔，意为“精通各种兵法者”。1824 年 3 月 5 日，英国发动第一次侵缅战争(见英缅战争)。战争初期，班都拉率领缅军在西战场阿拉干地区抗击英军。在反击侵略过程中，曾攻入英属印度领地，在拉穆打败英军。后来，英军集中力量在南战场作战，5 月 11 日在仰光登陆。为了迎击入侵英军，班都拉奉命率师南进。经过长途行军，翻越阿拉干山脉，在 11 月赶到仰光前线。班都拉不顾行军劳累，12 月 1 日率领缅军向英军发动攻势。由于英军援兵陆续到达，加上缅军装备差，长途跋涉，激战 1 星期后，缅军北撤至达努彪，加紧构筑工事，挖壕树栅，准备与英军决战。班都拉身先士卒，亲自在前线指挥战斗。1825 年 3 月，在班瓦战役中击退来犯英军，4 月 1日，在达努彪战斗中不幸中弹牺牲。缅甸人民为纪念这位英勇抗击英国侵略的民族英雄，独立后用他的名字为仰光一条大街和一个公园命名。

（余定邦）

Bankeluofute

**班克罗夫特，G.** (George Bancroft, 1800～1891) 见西方史学史。

Bantusitan zhidu

**班图斯坦制度** (Bantustans system) 又称黑人家园制度，南非政权为推行种族隔离政策，对南非班图人实行政治上彻底“分离”的制度。

**班图斯坦制度的由来** 班图斯坦制度是南非土著保留地制度的发展。保留地制度原是 19 世纪中叶以后英布殖民者大规模掠夺非洲人土地的产物，它将非洲人保留土地的范围限制到最小程度，而把保留地以外的大片土地任由白人霸占，因而形成了极不合理的土地占有状况：占南非人口 71% 的黑人仅占有全国土地的 12.7%，占人口 16% 的白人却占有全国土地的 87.3%。非洲人的保留地极其零散，有近 300 块，总面积约 1 700 万公顷。大多是贫瘠缺水的劣地，仅能养活保留地内 1/4 人口，因此有一半以上黑人一直居住在保留地以外的白人地区，成为白人资本家和农场主的廉价劳动力。白人政府通过一批当地酋长统治保留地，发布行政命令，征收人头税，征调差役。

**班图斯坦制度的实施** 面对第二次世界大战后南非黑人民族解放运动蓬勃发展的形势，从 20 世纪 40 年代末开始，白人统治集团开始改变统治非洲人的方式。他们制订了一套班图斯坦制度(后来改称黑人家园制度)，逐步实现白人与黑人的政治分离，以便由白人永远霸占 87% 以上的南非国土，并有效控制其余 12.7% 的前土著保留地；造成黑人已在“自己国土”上管理自己的假象。

1948 年南非D.F. 马兰的国民党政府执政，颁布了一系列实行种族隔离和镇压人民反抗的法律；1951年制定了第一项实行班图斯坦制度的法案——班图权力法，法令规定：对黑人实行按部落分治的原则；建立由白人政府任命的部落酋长掌权的三级立法、行政机构。第一步首先实行部落自治，在近 300 个保留地建立 632 个部落自治机构。

1959 年南非政府颁发班图自治法，计划把 632 个部落自治机构，按所属族别，拼凑成 8 个班图斯坦自治区(后增加到 10 个)，在班图斯坦自治区内分别设立南非政府一手操纵的立法会议和自治政府。原保留地改称班图斯坦(黑人家园)。1964年，3 块互不相连的特兰斯凯保留地经过南非政府规定的立法程序，变成为班图斯坦，建立了自治政府。到 1976 年，南非政府设立了特兰斯凯、博普塔茨瓦纳、夸祖卢、莱博瓦、西斯凯、加赞库鲁、文达、斯瓦士、巴索陀夸夸、南恩得贝莱 10 个“班图斯坦”，各自成立自治政府。1970年南非政府通过了班图斯坦国籍权利法，强行规定所有住在白人地区的南非黑人都必须从属于一个班图斯坦，并取得其“国籍”，以便取消所有南非黑人的南非国籍。

70年代末，南非黑人群众运动蓬勃发展，提出争取多

数人统治的口号。在这种形势下，白人政府加速推进班图斯坦"独立"的进程。1976 年 10 月，南非政府宣布特兰斯凯独立。其后，又宣布博普塔茨瓦纳(1977年12月)、文达(1979年 9 月)和西斯凯(1981年12月)独立。其余6个班图斯坦改称"未独立黑人国家"，也将陆续宣告"独立"而分离出去。根据南非政府制订的"各国"宪法，已宣布独立的班图斯坦的公民将丧失南非国籍，属于各班图斯坦"国籍"的城镇(白人地区)黑人将成为外国人，他们将失去在南非的一切权利。

已经宣布"独立"的班图斯坦国，其政治、军事、司法和外交事务仍受南非政府严格控制；多半议员由南非当局指定，官员也由其培训和任命；大部分预算由南非提供。班图斯坦境内土地狭小贫瘠，农业落后，工业薄弱，"独立"后在经济和政治上都陷入极其困难的境地。

南非政府的这种作法，激化了种族矛盾和阶级矛盾，遭到黑人的强烈反对和抵制，加剧了南非的政治危机，也影响了南非经济的发展。1978年博塔政府上台后不得不大力修补班图斯坦政策。80 年代初，南非当局进行"改革"，1983年 9 月通过了新的南非共和国宪法，让有色人和白人分享权力，但广大黑人的政治权利仍被剥夺。

（郑家馨）

Banben Longma

**坂本龙马** (Sakamoto Ryōma, 1835～1867) 日本倒幕维新运动活动家、思想家。1835 年 1 月 3 日生于土佐藩(今高知县)高知城在乡武士家庭。1861年加入土佐勤王党，参加尊王攘夷运动。1862 年入幕府军舰奉行胜海舟门下，受其开明思想影响。后经胜海舟介绍，结识西乡隆盛，并得到萨摩藩（今鹿儿岛县)的援助，于 1863 年在长崎龟山创建"社中"(亦称"龟山队")，从事海运贸易，为倒幕派购入枪支弹药及军粮。1866 年奔走游说于萨摩藩、长州藩(今山口县)倒幕派之间，促致两藩于同年 3 月缔结"萨长倒幕联盟"密约。1867 年回土佐藩，改组"社中"，成立附属于藩的"海援队"，自任队长。"海援队"实际上成为倒幕派兵站。同年 7 月 10～13 日，在从长崎到兵库(今神户市一区)的航行中，提出"船中八策"，强调政权归还天皇朝廷，并设想建立以天皇为中心的新的国家政权体制。经过他的努力，7 月 23 日和 7 月 27 日，又先后缔结萨摩、土佐两藩盟约("萨土盟约")和"萨土艺三藩约定"(艺即安艺，在今广岛县)，进一步扩大了倒幕统一战线。后通过同藩的后藤象二郎说服藩主山内丰信，促其劝告幕府将军德川庆喜"奉还大政"。他一方面在倒幕派和佐幕派之间进行调停，另一方面也不放弃武力讨幕准备，为土佐藩购入大量枪支。他还为设想中的朝廷、幕府联合政权拟定了新官制，提出设关白、议奏、参议等职；又拟定"新政府纲领八策"。1867 年 12 月 10 日夜，在京都与同藩倒幕派人士、"陆援队"队长中冈慎太郎商谈时，被幕府"见廻组"刺客暗杀。

（汤重南）

Banyuan Tuizhu

**板垣退助** (Itagaki Taisuke, 1837～1919) 见自由民权运动。

Bangka Tiaoyue

**邦咯条约** (Pangkor Engagement) 1874 年 1月，英国殖民者迫使马来半岛霹雳王室在邦咯岛签订的条约。1874 年 1 月中旬，英国海峡殖民地总督A.克拉克趁马来亚霹雳邦的封建主因争夺苏丹继承权发生内讧之际，以"调解"为名，将霹雳王室的部分成员、大臣哄骗到邦咯岛，运用软硬兼施的手段，迫使他们在预先拟好的邦咯条约上签字。邦咯条约共 14 条。条约规定，副王罗阇阿卜杜拉成为霹雳苏丹；英国有权向霹雳王室派遣驻扎官，除涉及马来亚宗教与风俗问题之外，苏丹必须在所有问题上听从驻扎官的意见；驻扎官还有权征收赋税和管理行政事务；驻扎官的费用从霹雳税收中支付。此外，条约还重新规定把已被英国侵占的天定和邦咯两岛割让给英国。

邦咯条约使霹雳的政治、经济和行政大权都落入英国驻扎官之手，使霹雳成为英国的保护邦。霹雳苏丹只不过是一个傀儡。

克拉克总督不久又迫使雪兰莪、森美兰等地的封建统治者接受英国派遣的驻扎官。

邦咯条约开创了英国以驻扎官的方式在马来半岛各邦进行殖民统治的所谓"驻扎官制度"，使马来亚各邦逐步沦为英国的殖民地。

（罗汝材）

Baojialiya Di-yi Wangguo

**保加利亚第一王国** (Bulgarian First Kingdom) 见保加利亚历史。

Baojialiya Di-er Wangguo

**保加利亚第二王国** (Bulgarian Second Kingdom) 见保加利亚历史。

Baojialiya Gongguo

**保加利亚公国** (Bulgarian Duchy) 见保加利亚历史。

Baojialiya Gongchandang

**保加利亚共产党** (Българска комунистическа партия) 保加利亚无产阶级政党。前身是1891年建立的保加利亚社会民主党，1894 年与社会民主联盟合并，改名保加利亚社会民主工党。1903 年召开的第 10 次代表大会将机会主义派别"共同事业派"(广泛派社会

主义者)清除出党。从此,党的名称定为保加利亚社会民主工党(紧密派社会主义者)。1919年5月末召开的第22次党代表大会通过了新党纲,并通过决议将党的名称改为保加利亚共产党(紧密派社会主义者),批准党参加第三国际。这次代表大会成为保加利亚共产党第一次代表大会。1923年9月在Г.季米特洛夫和B.科拉罗夫领导下,举行了以推翻反动政府、建立工农政权为目的的武装起义。起义失败后,共产党被迫转入地下活动。1929~1934年,共产党的领导权掌握在左倾宗派主义者手中。他们受第三国际的影响,把打击的主要矛头指向农民联盟和社会民主党,使党脱离了群众,处于自我孤立的境地。1934年季米特洛夫从德国法西斯监狱获释,重新成为党的领袖。1936年2月末,为贯彻第三国际七大的决议,保共中央召开了扩大的六中全会,决定在保加利亚建立广泛的反法西斯人民阵线,其中包括农民联盟和社会民主党以及一切反法西斯组织和团体。1938年,共产党同1927年成立的工人党合并为保加利亚工人党,该党在1941~1944年期间,领导保加利亚人民开展反法西斯武装斗争,1942年建立祖国阵线,1944年9月9日领导人民武装起义,推翻君主独裁统治。1948年8月,保加利亚社会民主工党(广泛派社会主义者)在完全承认工人党(共产党)的思想和组织原则的基础上,加入了工人党(共产党)。1948年12月举行的保加利亚工人党第5次代表大会,决定把党的名称改为保加利亚共产党,并通过了新的党纲和党章。1954年在党的"六大"上,T.日夫科夫当选为中央第一书记。保共从1956年4月全会后,制订建设社会主义的新方针和发展国民经济的纲领,相继完成了7个五年计划。1981年3月31日~4月4日,召开了党的第12次代表大会,提出完成第8个五年计划(1981~1985)和到1990年的任务。截至1984年3月,保共党员89万多人。中央机关报《工人事业报》,理论刊物《新时代》杂志。1989年11月П.姆拉德诺夫当选总书记。 (郝桂莲)

Baojialiya lishi

**保加利亚历史** (history of Bulgaria) 全称保加利亚人民共和国。位于巴尔干半岛的中部和东部,北部与罗马尼亚毗邻,西部和南斯拉夫接壤,南部同希腊和土耳其相连,东部濒临黑海,面积约110 912平方公里,人口910.8万(1982),保加利亚人约占88%,其他还有土耳其人、吉普赛人等。主要信奉东正教。保加利亚语为国语。首都索非亚。

*中古时期(7~14世纪)* 在现今保加利亚土地上的最早居民是色雷斯人。希腊人和罗马人曾在这一地区建立过奴隶社会。公元395年并入*拜占廷帝国*。7世纪后半期,一支古保加利亚人在阿斯巴鲁赫(约644~约700)的率领下,从比萨拉比亚南部进入今保加利亚东北部。在反对拜占廷帝国的共同斗争中,古保加利亚人和定居巴尔干半岛的斯拉夫人结盟,并于公元681年建立了*斯拉夫-保加利亚王国*。后古保加利亚人逐渐被斯拉夫人同化,成为斯拉夫国家,但仍沿用保加利亚这个名称。

从第一个保加利亚国家出现到1186年拜占廷对保加利亚统治结束,史称保加利亚第一王国时期。在这个时期,封建关系确立,出现了封建地主贵族和依附于其领地的农民。9世纪,鲍里斯大公在位时(852~889)进入兴盛时期。865年,东正教被奉为国教。鲍里斯之子西美昂大帝(约893~927在位)统治时,国势强盛,文化繁荣,国家版图扩大,迁都普雷斯拉夫(参见彩图插页第56页)。西美昂废弃大公的称号,自封为"保加利亚人和希腊人的沙皇"。西美昂死后,封建割据势力加强,969年以萨穆伊勒为首的贵族,建立西保加利亚王国。不久,国家日趋衰落,拜占廷帝国趁机入侵,1018年灭西保加利亚王国,统治了整个保加利亚。1186年,保加利亚贵族发动反对拜占廷统治的起义成功,在巴尔干山脉以北地区建立保加利亚第二王国,建都特尔诺沃。伊凡·亚森二世执政时(1218~1241),国家再度繁荣,成为东南欧一个大国。其领土东起黑海,西临亚得里亚海,北至多瑙河,南到爱琴海。13世纪后半期起,由于封建贵族割据,拜占廷人、匈牙利人、鞑靼人相继进犯和劫掠,保加利亚国势日衰,国内形势亦日益恶化。1277~1280年爆发了伊瓦依洛起义。1330年沦为塞尔维亚的附庸国。1355年重获独立。1396年被奥斯曼土耳其侵占。

*土耳其统治时期(15~19世纪)* 土耳其征服者在保加利亚建立起军事封建制度,征收苛捐杂税,实行民族同化政策。为反抗奥斯曼帝国奴役,保加利亚人民开展各种形式的斗争,如早期的哈伊杜克运动,即自发的游民和农民暴动;15~18世纪多次反对土耳其封建统治和民族压迫的起义,其中比较突出的有1598年特尔诺沃起义和1688年奇普罗夫齐起义。18世纪后期至19世纪后期,民族解放运动在保加利亚蓬勃兴起,开始形成保加利亚民族。1762年出版第一本保加利亚历史书《斯拉夫-保加利亚史》,被认为是民族复兴运动的开端。1870年成立保加利亚独立教区。19世纪中期和后期,开始有组织有领导的反抗土耳其人的武装斗争,涌现了一批象Г.拉科夫斯基、B.列夫斯基、Л.卡拉维洛夫、X.波特夫等民族解放运动领导人。1876年发生大规模的四月武装起义(见*保加利亚1876年起义*)。保加利亚积极参加了1877~1878年

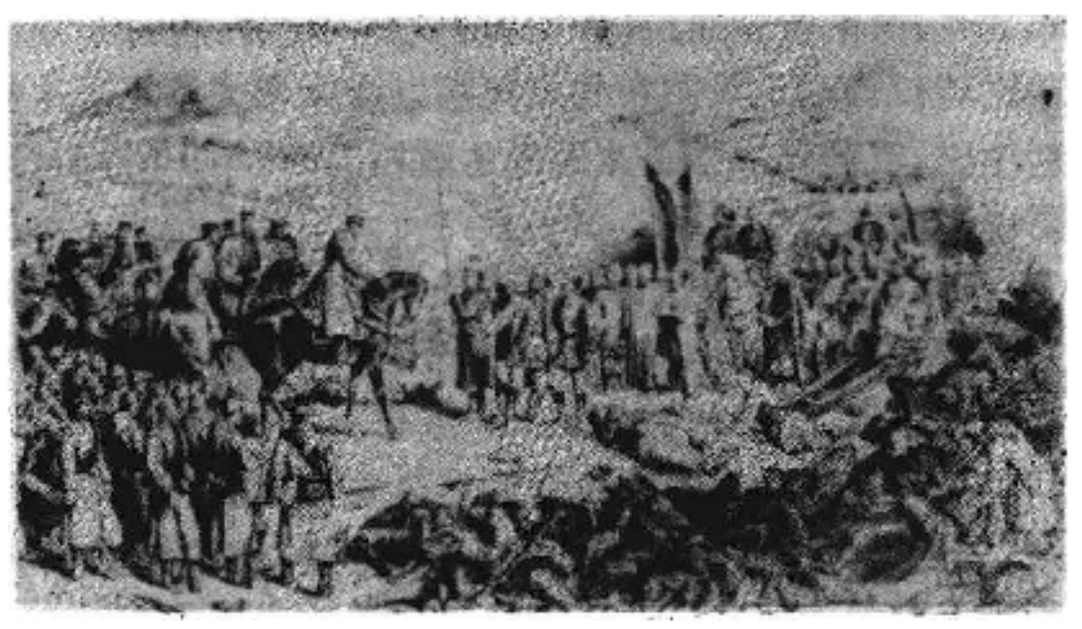

土耳其军队在普列文向保加利亚投降(1877)

最后一次俄土战争。土耳其失败后，巴尔干山脉北部地区成立保加利亚公国。保加利亚南部仍属土耳其苏丹统治。1885 年南北保加利亚合并，实现统一，为资本主义的发展扫清道路。有组织的工人运动和社会主义运动随之出现。1891 年建立保加利亚社会民主党。1908 年，保加利亚脱离土耳其独立。

20世纪上半叶的保加利亚(1912～1941)　在1912年第一次巴尔干战争中，保加利亚同塞尔维亚、黑山和希腊一起联合将土耳其赶出巴尔干半岛。由于这些国家瓜分领土不均，次年爆发了巴尔干同盟国之间的战争，即第二次巴尔干战争。保加利亚失败。1915年 10 月 1 日，保加利亚与德、奥、匈结盟，参加第一次世界大战，再次败北。1918年 9 月，从前线溃逃的士兵发动起义，向首都索非亚进军，并在拉多米尔城宣布成立共和国。士兵起义最后失败，却迫使国王退位。1920 年保加利亚农民联盟第一次组成一党政府，推行比较温和的内外政策，引起大资产阶级和受到惩罚的军官的不满，于 1923 年 6 月 9 日发生军事政变，成立新政府。同年 9 月保加利亚人民举行了声势浩大的武装起义(见保加利亚 1923 年起义)。起义失败后，起义领导人Г. 季米特洛夫流亡国外。在两次世界大战之间，国王鲍里斯三世(1918～1943在位)加强了君主专制，对内宣布共产党非法，对外奉行亲德政策。

1941年 3 月 1 日保加利亚王国政府参加德意日三国同盟。德军进入保加利亚，并由此进攻希腊和南斯拉夫。保加利亚共产党领导人民开展游击运动，武装反抗德国占领者和本国卖国政府。1942 年 7 月，在共产党的倡议下成立祖国阵线，联合各阶层群众投入反法西斯斗争。1944 年 9 月 5 日苏联向保政府宣战。9 月 9 日保游击队利用苏军进入保加利亚的有利时机，发动起义，解放首都索非亚，推翻君主统治，成立了祖国阵线政府(见保加利亚1944年起义)，并向法西斯德国宣战。政府军同苏联红军一起，进入南斯拉夫和匈牙利，参加了歼灭法西斯侵略者的最后战斗。

社会主义时期　1945年 11 月选出国民议会，B.科拉罗夫当选议会主席团主席。1946 年 9 月举行全民投票，废除君主政体，国民议会宣布保加利亚为人民共和国。季米特洛夫担任第一任部长会议主席。1945年12月，通过私人工厂企业和矿井国有化法案和银行国有化法案。1946 年 3 月，国民议会通过《劳动者土地所有法》，实行土地改革。1947 年 12 月颁布的新宪法以法律形式肯定了这些新变化，巩固和加强了人民民主政权。1949年 10 月 4 日，同中国建立外交关系。

1947～1948 年执行恢复和发展国民经济的两年计划。1948年召开保共第 5 次代表大会，制订社会主义建设的总路线。1949年开始第 1 个五年计划(1949～1953)。50年代末完成对工业和农业的社会主义改造。60年代以来，先后进行了 3 次经济体制改革，为建立新的经济体制积累了有益的经验。70 年代起全国各地建立了近 300 个农工综合体，促使农业生产进一步集中化和专业化。1985 年，建设社会主义的第 8 个五年计划(1981～1985)已经完成。经过 40 多年的努力，保加利亚已由落后的农业国发展为中等发达的工业农业国。　(马细谱)

Baojialiya Nongmin Lianmeng

**保加利亚农民联盟**　(Български земеделски съюз)　全称保加利亚农业人民联盟，欧洲农民运动史上最早成立的农民政治组织。创立于 1899 年，早期是一个教育性职业团体，宗旨是“互助和保护农民的利益”。1901 年联盟的第 3 次代表大会决定将联盟改为政党。1905～1923 年 A. 斯坦鲍利斯基为该党领袖。该党不断领导农民反对暴政和要求改善经济状况，反对城市大资产阶级，反对保加利亚王国政府推行的对外冒险的政策。1920年，农民联盟在议会选举中获胜，成为执政党。农民联盟政府采取一系列政治、经济和文化改革措施：审判将保加利亚拖入第一次世界大战的罪犯；对资本主义公司实行累进所得税；国家垄断谷物贸易，进行土地改革；颁布义务劳动法和义务教育法等。对外采取同苏联和南斯拉夫接近与和解的方针。农民联盟政府的政策，得到人民的支持，触犯了大资产阶级的利益。1923 年 6 月反动军人集团发动政变，推翻了农民联盟政府。1942 年，农民联盟参加由共产党倡议成立的祖国阵线，积极投入反对君主专制和德国法西斯的武装斗争。1944 年保加利亚革命胜利后，农民联盟接受在保加利亚建设社会主义的纲领，是国内第二大党。1980 年，农民联盟有盟员 12 万人，在国民议会中占 1/4 的席位。机关报是《农业旗帜报》。　(马细谱)

Baojialiya Weiji

**保加利亚危机**　(Bulgarian crisis)　因保加利亚统一问题和欧洲列强争夺在保加利亚的势力范围而引起的一场巴尔干政局的危机。1878 年柏林会议后，巴尔干政局仍以民族独立运动的发展和俄、奥对立为主要特点。1885年 9 月东鲁美利亚起义，驱逐土耳其行政长官，宣布合并于保加利亚。保加利亚大公亚历山大 (1879～1886在位)批准了东鲁美利亚的请求。保加利亚公国国内亲俄与反俄势力一直进行着斗争。东鲁美利亚起义由反俄势力领导，因而俄国一反过去赞成该地区与保加利亚合并的主张，谴责亚历山大大公撕毁柏林条约。同时，东鲁美利亚的事态有向保加利亚人占人口半数以上的马其顿蔓延之势，这又引起奥匈帝国和塞尔维亚的惊恐。1885 年10 月，各有关国家在君士坦丁堡举行大使级会议。德、奥、法、意支持俄国的方案，即由土耳其收复东鲁美利亚，修改该地境内的法律。英国反对，提出由土耳其苏丹任命保加利亚大公为东鲁美利亚行政长官，并使保加利亚保持事实上的统一。斯时，塞尔维亚在奥匈的支持下，借口维持巴尔干的均势，向保加利亚索取补偿。1885年 11 月 14 日，塞向保宣战，侵入保境。保军反击获胜，追逐塞军，直逼塞京。11 月 28 日，奥匈帝国以奥军参战援塞，威胁保无条件撤出塞境。保被迫接受以恢复战前状态为基础

的议和条件。其后，在英国策动下，土耳其与保大公亚历山大谈判达成协议：双方同意采取英国的建议，由保大公兼任东鲁美利亚的土耳其行政长官。沙皇虽然不得不同意土、保协定，但对亚历山大大公余恨未消。1886年8月21日，依靠俄国支持的一部分保加利亚军官废黜了亚历山大大公。此举引起保举国不满。部分军政界人士发动反政变，敦促亚历山大大公复位。沙皇政府反对，扬言要占领保加利亚。9月7日，亚历山大大公被迫弃位出走。1887年7月7日，保议会选出亲奥、德的萨克森-科堡-戈塔的斐迪南(1887～1908在位)为大公，保加利亚危机平息。

俄国在这场国际冲突中遭到失败，丧失了1877～1878年俄土战争后在保加利亚取得的政治优势。奥、德势力在保加利亚站稳了脚跟。整个危机期间，德国表面上持调和立场，但暗中支持奥匈，加深了俄国与奥、德之间的矛盾，促使俄国转而同法国接近。

（吴世民）

Baojialiya 1876 Nian Qiyi

**保加利亚1876年起义** (Bulgarian Rebellion of 1876) 1876年5月(旧历4月)保加利亚人民反对土耳其封建统治、争取民族独立的起义，亦称四月起义。1875年9月保加利亚革命中央委员会在旧扎戈拉州发动起义，被土耳其军队镇压。同年底，保加利亚革命者在罗马尼亚的久尔久城聚会，决定于1876年5月12日再次举行起义。根据起义计划，全国分为4个革命区，并委派了每个区的组织者。其中以普罗夫迪夫为中心的第四革命区准备得最好，除进行宣传外，恢复并新建了地方革命委员会，组成起义队伍，装备了武器弹药。由于叛徒告密，起义被迫于1876年5月2日(旧历4月20日)提前开始，起义席卷很多城镇和乡村。其他两个革命区也爆发了起义，但规模较小，以弗拉查为中心的第三革命区由于大量土耳其军队集结未能起义。起义人民与敌人进行了浴血奋战。为了支援起义，X.波特夫组织了一支近200人的支队，从罗马尼亚渡多瑙河回国，但登陆不久，便遭土军袭击。波特夫不幸牺牲，支队被土军消灭。5月20日起义被土耳其政府残酷镇压。约3万名群众遭屠杀，数以百计的城镇乡村被夷为平地。起义领导者相继阵亡或被土耳其当局处死。但它给土耳其帝国以沉重打击，成为保加利亚争取自由的前奏。 （张联芳）

Baojialiya 1923 Nian Qiyi

**保加利亚1923年起义** (Bulgarian Rebellion of 1923) 保加利亚共产党组织和领导的反政府武装起义。亦称“九月起义”。1923年6月9日，代表大资产阶级利益的反动军人集团用武力推翻了农民联盟政府。政变首领A.仓科夫组织的政府向农民联盟和共产党发起进攻，大肆逮捕革命者。保共迅速纠正对军事政变所采取的错误的中立态度，8月在第三国际的指示下，作出了关于准备和举行武装起义的决议，将全国分为5个区，并任命了每个区的军事革命委员会领导人，根据起义总计划，各地应该同时行动。9月12日，仓科夫政府在全国范围内对共产党进行搜捕，被捕人数超过2 000名。9月14日，索非亚党组织号召举行罢工。接着在旧扎戈拉州和新扎戈拉州等地爆发了自发的起义。在这种情况下，保加利亚共产党中央于17～20日召开会议，决定23日凌晨起义，推翻仓科夫政府，建立工农政权。在Г.季米特洛夫和B.科拉罗夫领导下，保加利亚西北部的起义进展顺利，从9月23日起，米哈伊洛夫格勒和弗拉查等几个县的大部分被起义者占领，建立了革命委员会。在米哈伊洛夫格勒成立了工农政府。全国其他地区也有零星分散的起义。到9月底各地起义先后被政府军镇压下去。近5 000名起义者被枪杀或绞死，上万名起义者被捕。起义失败的主要原因在于保共力量不够强大，缺乏对起义的统一领导，没有建立共产党同农民联盟之间的战斗联盟。同时，各地未同时行动，特别是首都和其他中心城市没有起义。九月起义在保加利亚历史上和保共历史上具有重大意义，保加利亚学者称之为“世界上第一次反法西斯起义”。 （马细谱）

Baojialiya 1944 Nian Qiyi

**保加利亚1944年起义** (Bulgarian Insurrection of 1944) 1944年9月9日保加利亚人民反对德国占领者和国内反动派的起义。1941年3月1日保加利亚王国政府参加德、意、日三国同盟条约，德军进驻保加利亚，保加利亚遂站在德国法西斯一边卷入第二次世界大战。1941年6月24日保加利亚工人党(共产党)中央政治局决定，立即开展反对德国占领者和保加利亚王国政府的武装斗争。为此，建立直属党中央的中央军事委员会，组建第一批游击队。从1942年6月起，在各地建立秘密的祖国阵线委员会，1943年组成祖国阵线全国委员会。人民游击队在同政府军、宪兵和警察的斗争中成长壮大。1943年4月，党中央建立人民解放军总司令部，并把全国划分为12个军事作战区。1943～1944年，游击队和战斗小组的人数达3万。

1944年苏军向巴尔干挺进，工人党中央于8月26日号召全国人民举行武装起义，推翻君主制，建立祖国阵线政府。9月5日苏联政府向保加利亚宣战。保加利亚人民在“全部政权归祖国阵线”的口号鼓舞下，举行全国政治总罢工，各游击部队向城镇集中，作好夺取政权的最后准备。9月8日晚，工人党乘苏军攻入保加利亚之机，领导游击队主力和反正的政府军占领索非亚国家机关和重要战略目标，逮捕了政府和摄政会议的成员。新的祖国阵线民主政府成立，9月9日凌晨向全国宣告这一历史性胜利。接着在全国各地建立革命政权，开辟了通向社会主义革命和社会主义建设的道路。 （郝桂莲）

Baoluopai

**保罗派** (Paulicians) 拜占廷帝国的基督教异

端教派之一。约5世纪起产生于亚美尼亚和小亚细亚，7世纪下半叶传播于拜占廷，8～9世纪广泛发展。其教义受摩尼教影响，相信善恶二元论：善指精神世界或灵魂世界，为天父所创造的"天国"；恶指物质世界，为恶魔所创造的"现世"。耶稣基督是天父的义子，天父所派遣的天使。而基督教圣经《旧约全书》中的上帝耶和华，被指为恶魔。要求恢复原始基督教会的朴素和平等精神，简化宗教仪式，谴责正统教会的豪富、奢华和教阶制，反对崇拜圣母、圣徒、十字架和各种圣像、圣物，主张取消修道院制度和正统教会所奉行的圣礼，保持洗礼，但洗礼宜在耶稣受洗年龄30岁时在河水中举行。

保罗派信徒多为农民和城市平民。拜占廷帝国反对圣像崇拜的皇帝，一度对他们采取笼络政策（见圣像破坏运动）。752年，皇帝命保罗派信徒从亚美尼亚和小亚细亚一带移居巴尔干半岛，以对抗保加利亚人，从此他们在巴尔干各地广泛发展。督马起义时，保罗派参加。起义失败后，大批保罗派被屠杀。在帝国政权镇压下，保罗派仍在阿拉伯人占领地区和帝国东部边疆一带活动，并在东部边境附近建立军事根据地，不时出击。872年，保罗派的最后军事根据地被拜占廷皇帝巴西尔一世攻陷，有组织的武装斗争终结。此后，信徒被迁往色雷斯，并逐渐同10～15世纪流行于保加利亚的异端鲍格米勒派合流。12～13世纪流行于法国南部的异端纯洁派，亦受保罗派的影响，采取二元论的教义。（胡玉堂）

Baowei Gonghe Lianmeng

**保卫共和联盟** (Rassemblement pour la République) 法国资产阶级政党。1958年10月由原法兰西人民联盟的骨干分子建立，最初称保卫新共和联盟。1963年与劳工民主联盟联合。1967年与劳工民主联盟合并，改名为共和国民主人士联盟。1968年6月大选中获得超过40%的选票，在议会拥有半数以上席位。1969年C.-A.-M.-J.戴高乐辞去总统职务后，内部派别斗争加剧。1973年大选后，仍是执政党之一。1974年G.-J.-R.蓬皮杜总统病逝后，J.希拉克任总书记。1976年12月改称保卫共和联盟。1978年大选中得票22.5%，与法国民主同盟同为执政党。1981年参加大选失利，成为在野党。1986年同法国民主同盟一起在大选中夺回多数议席，希拉克出任总理，与社会党形成左右翼共治局面。该党一向奉行戴高乐主义，主张走既不同于"东方的社会主义"，又有别于传统资本主义的"第三条道路"。对外坚持法国民族独立，主张欧洲联合。1981年社会党执政以来，该党政策向自由主义保守派靠拢，主张实行非国有化。（许鸣龙）

Baodewen

**鲍德温，S.** (Stanley Baldwin, 1867～1947) 英国右翼政治家。曾三任首相。1867年8月3日生于英国伍斯特郡比尤德利的一个钢铁世家。剑桥大学毕业。年轻时曾在其父经营的企业中供职。1908年当选为保守党下院议员。1922年10月他联合B.劳推翻D.劳合·乔治的联合政府，在党内名声大振，出任财政大臣。1923年5月22日首次出任首相，由于推行保护关税政策遭到反对，1924年1月22日下台。同年11月4日他第2次组阁，提出"安全第一"的口号。1926年5月4日总罢工开始。鲍德温宣布进入紧急状态，使用种种手段破坏罢工（见英国1926年总罢工）。次年，通过鲍德温提出的"劳资争端及职工会法"，为工会活动设置障碍。该法的实施及严重的失业问题导致保守党在1929年大选中失利，鲍德温于6月4日辞职。1931年担任J.R.麦克唐纳的国民联合政府的枢密院院长。1935年6月7日至1937年5月28日鲍德温第3次组阁。当时德、意法西斯侵略扩张日益严重，他开始加强英国的军备。但对于意大利侵略埃塞俄比亚一味采取姑息妥协政策。同时，坐视德、意干涉西班牙内战。因此遭到人民的反对。在国内，英王爱德华八世决心与美国一位离了婚的辛普森夫人结婚，危及英帝国的统一，1936年12月10日，鲍德温圆满地促使爱德华八世退位，使舆论感到满意。5个月后让位给A.N.张伯伦，退出政界并接受伯爵称号。1947年12月14日去世。（萨本仁）

Baodi'ai

**鲍狄埃，E.** (Eugène Pottier, 1816～1887) 法国诗人，1871年巴黎公社活动家，《国际歌》词作者。1816年10月4日生于巴黎一个工人家庭。1830年参加法国七月革命，写出处女作《自由万岁》。1831年编《少年诗神》歌谣集。30～40年代受空想社会主义影响，参加共和主义运动。1840年写了一首题为《该各得其所了》的诗，在里昂和法国南部引起很大反响。从此以"工人鲍狄埃"署名，用诗歌抨击旧制度，为工人阶级战斗。1848年参加二月革命和六月起义。在第二帝国时期，写诗抨击专制统治。1870年4月参加国际工人协会，当选为国际巴黎联合会委员。9月4日革命后，担任二十区共和中央委员会委员、国民自卫军中央委员会委员。参加巴黎人民反对国防政府的10月31日起义。1871年4月16日，在公社补选中由第二区选为巴黎公社委员，4月17日，当选为艺术家协会执行委员会委员。4月21日起任公社社会服务委员会委

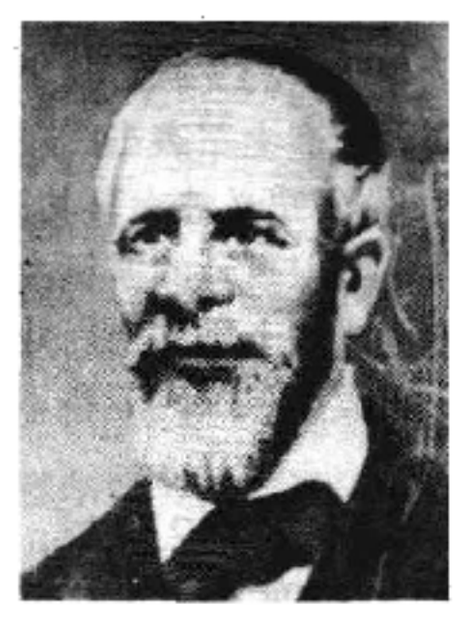

员。在保卫公社的战斗中，英勇作战。6月，创作《国际歌》词，献给自己的亲密战友、公社委员G.勒弗朗塞。7月，经比利时流亡英国。1873年转赴美国。被缺席判处死刑。1880年大赦回国，参加法国工人党。后《国际歌》编入他的《革命诗歌集》出版。1888年6月，法国工人作曲家P.狄盖特(1848～1932)为《国际歌》谱曲，从此《国际歌》成为全世界无产阶级的革命战歌。1887年11月6日鲍狄埃病逝，葬于拉雪兹墓地。1920年，郑振铎首次将《国际歌》译成中文。 （张宏儒）

Baogemile Yundong

**鲍格米勒运动** (Bogomil movement) 10～14世纪发生在巴尔干半岛的基督教异端运动。就其实质而言，是一场贫苦农民和城市贫民反抗封建压迫的运动。鲍格米勒一词原意为"上帝所爱者"。相传运动发起者为鲍格米勒神父。10世纪上半叶兴起于保加利亚，11世纪初传播到马其顿、塞尔维亚、波斯尼亚和拜占廷等地；12～13世纪又扩大到意大利北部和法国南部。参加者主要为贫苦农民和城市贫民。运动信徒为二元论者，他们相信世界上存在着善与恶两种本原，天国和人的灵魂是善原，尘世以及人的肉体则是恶原，这两种本原相互斗争着，最终善一定能战胜恶。他们反对正统基督教的教阶制和偶像崇拜。反对繁文缛节，拒绝履行各种宗教仪式和圣礼，如洗礼、圣餐、大祭和宗教十字架、圣像、圣物等。认为，洗礼用水是普通的液体，圣餐食物并非耶稣的血肉。他们反对奢华享乐的生活方式，反对教会占有财产，要求建立宗教公社，过节制的生活，宣扬禁欲主义，企图恢复早期基督教公社所实行的普遍平等。许多信徒积极参加反对本国封建统治阶级和外来压迫者的斗争，得到贫苦人民的响应和支持。该运动一直被教会、封建政权宣布为"异端"，惨遭迫害。这场群众性运动存在5个世纪后，14世纪土耳其人入侵巴尔干半岛，才逐渐消逝。17世纪后成为一种基督教教派。这一中世纪早期的宗教和社会运动，对保加利亚的社会、文化发展起了积极作用。其主张对西欧的某些异端如纯洁派，也有一定影响。 （马细谱）

Baolisi Sanshi

**鲍里斯三世** (Борис Ⅲ,1894～1943) 见保加利亚历史。

Baolin Tiaoyue

**鲍林条约** (Bowring Treaty) 1855年英国驻香港总督J.鲍林代表英国政府与暹罗(今泰国)签订的不平等条约。即英暹条约。

19世纪上半叶，英国巩固了在印度的殖民统治后，加紧在东南亚扩张势力。先后侵入马来亚、新加坡和缅甸。1855年，英国派其驻香港总督鲍林，率领使团乘军舰前往泰国。在英国强大压力下，泰国被迫于4月18日签订鲍林条约。

条约共12款，主要内容是：①英国设领事馆于曼谷；此后，在泰国的英国公民只受英国领事管辖，在泰国境内犯罪的英国公民只能由英国领事根据英国法律加以审判。②英国公民可以在泰国任何港口从事自由贸易，可以在泰国各地自由旅行、自由勘探与开采矿藏，可以在泰国永久居留及购置、租赁房地产，并与泰国人直接贸易，泰国政府不得加以干涉。③英国输入泰国的商品只缴纳商品价格3%的进口税；同时，泰国向英国出口货物则分别固定税额，一次完税。此外，允许英国商人免税输入鸦片与金银块。④英国军舰可以自由进入湄南河口，停泊于北榄要塞。

鲍林条约有关领事裁判权等条款，破坏了泰国的司法独立。同时，协定中关于关税、自由贸易和自由开矿等一系列规定，又在实际上剥夺了泰国的关税自主权，打破了泰国封建王朝一贯奉行的外贸垄断政策，便利了英国工商业资本对泰国的肆意掠夺。鲍林条约为西方资本主义的入侵打开了大门。此后，美国、法国、葡萄牙、荷兰、德国、意大利等西方列强以这个条约为蓝本，相继与泰国签订不平等条约，破坏了泰国的领土完整与主权。从此，泰国沦为半殖民地。 （袁 丁）

Baoluotenikefu Qiyi

**鲍洛特尼科夫起义** (восстание Болотникова) 1606～1607年俄国农民反对农奴制度的起义。16世纪下半期，由于农奴制的发展，大批农民沦为农奴。封建国家颁布了一系列法令，把农民强制束缚在地主的土地上，导致阶级矛盾日益激化。1601～1603年，连年饥馑，粮价飞涨，民不聊生，农民和农奴纷纷逃亡到南方，不断举行暴动。1606年夏，爆发了逃亡农奴И.И鲍洛特尼科夫领导的农民战争。起义在乌克兰普季夫尔爆发，并迅速发展，农奴、农民、城市工商业者、射击军、哥萨克和部分贵族加入了义军。鲍洛特尼科夫率队伍经克罗梅、谢尔普霍夫，向莫斯科挺进。1606年10月，开始围攻莫斯科。鲍洛特尼科夫发布文告，号召农民、奴仆和莫斯科下层居民拿起武器，"杀死贵族和所有的商人"；惩处封建主，夺取他们的田庄和财产；宣布要推翻沙皇瓦西里四世·舒伊斯基，另立"好沙皇"——伊凡四世的儿子

鲍洛特尼科夫起义军在莫斯科城下同沙皇军队决战

德米特里。起义军声势大振，两个月内，起义遍及俄国西南部和南部的70多座城市以及伏尔加河中、下游地区。瓦西里四世集中全力镇压起义者，并采用收买、离间手段，诱使起义军中的贵族分子倒戈。12月2日，两军在莫斯科城下决战，起义军失利。鲍洛特尼科夫率领余部退守卡卢加。1607年5月，起义军转移到图拉。瓦西里四世率兵征讨。起义军顽强抵抗近4个月。最后在沙皇决河淹城和允诺赦免所有起义者的威胁诱骗下，起义军出降。但沙皇背弃诺言，1607年10月将鲍洛特尼科夫逮捕，次年在流放中将其杀害。这次起义由于没有统一领导和严密组织、缺乏明确政治纲领，终于被镇压下去了。但这次起义是俄国农民反对农奴制度的第一次重大行动，是17世纪初农民战争的高潮。（徐顺娟）

Baosi

**鲍斯，S. C.** （Subhas Chandra Bose，1897～1945） 印度民族独立运动领导人之一。1897年1月23日生于奥里萨邦库塔克县卡亚斯塔种姓的一个律师家庭。

1913年进入加尔各答大学管区学院学习法律。1916年，因领导学生罢课被开除。1919年入剑桥大学。1920年参加印度文官考试，获第4名。1921年，他放弃仕途回到印度，会见M. K. 甘地。不久，他投身C. R. 达斯领导的民族自治运动。同年12月，他第一次被捕入狱。1925年达斯去世后，鲍斯成为公认的孟加拉领袖。1927年与J. 尼赫鲁同时被选为国大党总书记。翌年与尼赫鲁共同发起成立“印度独立同盟”。1929年，他在拉合尔领导一次罢工，并创建国民大会民主党。1932年初，再次被捕，后因病获释。1933～1936年间，他访问了欧洲许多国家，会见过B. A. A. 墨索里尼和A. 希特勒。在此期间，他抨击甘地再次中止文明不服从运动，并认为，任何改革只能靠斗争、甚至流血斗争才能实现。1934年，他的著作《印度的斗争》出版。1936年4月，他为参加国大党年会回到印度，立即被捕。次年获释。1938年，当选为国大党主席。1939年，连任国大党主席。随即要国大党向英国提出最后通牒，要求半年内给予印度完全独立，甘地否决了这一提议。鲍斯被迫辞职，旋即在党内成立“前进集团”。为此，国大党给予鲍斯停止3年党籍的处分。

第二次世界大战爆发，英国殖民当局宣布印度为交战国。1940年4月，鲍斯领导全国开展不合作运动，7月再次被捕。年底，因绝食获释隐居加尔各答。他错误地分析国际形势，企图借助反英轴心国的力量争取印度独立。1941年1月他潜越印阿边境，化名奥兰多·马佐塔，经喀布尔，于4月抵柏林。但纳粹政府并不热心支持他建立印度流亡政府。1943年2月，离开德国，6月抵东京。后来，到东南亚领导印度国民军。该军主要由印度战俘和东南亚的印度人组成。同年10月，在仰光成立“自由印度临时政府”。1944年，印度国民军协同日军在印缅边境与英军作战，后遭惨败。1945年8月日本投降后，鲍斯仓促飞往东京，据说8月16日在台湾附近的大和口因飞机失事受伤，19日死在日本医院。（俞 源）

Beican de Yizhou

**“悲惨的一周”** （miserable week） 1919年1月阿根廷发生的镇压罢工工人的流血事件，又称“流血的星期”。在俄国十月社会主义革命影响下，阿根廷工人阶级争取自身权益的斗争有了新发展。1918年12月，布宜诺斯艾利斯城巴塞纳冶金厂2 500名工人举行罢工，抗议厂方解雇工会活动分子，要求实行8小时工作制和增加工资。厂方利用工贼破坏罢工。1919年1月7～8日，数名罢工工人遭警察枪杀，激起全市工人愤慨。当时的H. 伊里戈延政府屈服于军方压力，听凭军队、警察和便衣打手血腥镇压工人。9日，爆发全市总罢工，商店关门，车辆停驶，数十万人为死难工人送葬，形成声势浩大的抗议示威，结果遭到残酷镇压。对工人的血腥屠杀从7日起延续一个星期，估计有数千名工人或被杀害，或受伤、被捕，因而被称为“悲惨的一周”。尽管当时工人运动缺乏统一的正确领导，但工人阶级在斗争中表现了大无畏的精神，他们焚烧资本家的工厂，占领军械库，夺取武器，构筑街垒与军警血战。1918年成立的国际社会党（阿根廷共产党前身）曾发表声明支持总罢工，谴责当局对工人的野蛮屠杀。（苏振兴）

Beidanian

**北大年** （Pattani） 古为马来半岛上一个土邦，现为泰国南部府治之一。位于马来半岛北端之东海岸。亦称佛打泥、太泥或大泥。居民以伊斯兰教徒占多数。传北大年开国者是一女王，13世纪始臣服于素可泰王朝，继又臣服于阿瑜陀耶王朝。但除朝贡外，内政仍独立，每逢泰族势弱，即行反叛。北大年地处近海平原，据东西航程之要冲，古代便与中国、印度有通商往来，华人流寓者甚多。16世纪以前，由中国的帆船长途运载陶瓷器和丝绸等货物，来自印度的纺织品，以及北大年附近各国的胡椒、黄金等其他土产云集于此，互相交换。当地商人把货物输送到爪哇、苏门答腊和苏拉威西的望加锡等地。西方与北大年通商以葡萄牙人为先导，荷兰、英国商人接踵而至。1601年荷兰联合东印度公司在此设立第一个商馆，1612年英国东印度公司商船也到此通商，并设商馆。北大年于1785年并入泰国版图，初期被分割为七区，由宋卡城统治。1896年改属那空是贪玛叻省，1906年脱离那空是贪玛叻省而自为北大年省。1932年泰国实行立宪政体后，废省制，以府为行政区域单位，于是北大年改为府治至今。（张映秋）

Beidaxiyang Gongyue Zuzhi

**北大西洋公约组织** (North Atlantic Treaty Organization) 简称北约组织。西方国家根据《北大西洋公约》建立的以美国为首的军事联盟。《北大西洋公约》由美国、加拿大、英国、法国、荷兰、比利时、卢森堡、意大利、葡萄牙、丹麦、挪威和冰岛于1949年4月4日在华盛顿缔结，同年8月24日生效。希腊、土耳其于1952年2月18日，联邦德国于1955年5月9日，西班牙于1982年5月30日先后正式加入公约和北约组织。《北大西洋公约》规定，缔约国实行"集体防御"，任何缔约国同他国发生战争时，应给予"援助"，包括使用武力。北约组织所涉及的地理范围包括北美、欧洲成员国和土耳其本土及地中海、北回归线以北大西洋内各成员国之岛屿。面积2 273万平方公里。总兵力500余万人。

北约组织是在第二次世界大战后，德、意战败，英、法衰落，美国崛起，以及苏联对外影响扩大和欧洲革命群众运动不断发展的背景下产生的。英、法于1947年3月14日签订了《敦刻尔克条约》，次年3月17日与荷、比、卢三国缔结了《布鲁塞尔条约》。随后，在美、加与布鲁塞尔条约缔约国谈判的基础上，邀请意、葡、丹、挪、冰等国缔结《北大西洋公约》并据此成立北大西洋公约组织。1954年10月23日，美、加、英、法、荷、比、卢、挪、丹、冰、意、葡、希、土、联邦德国15国以双边和多边形式签订了巴黎协定，使西欧国家，特别是法国减少了对联邦德国的疑惧，为联邦德国加入北约组织排除了障碍。从联邦德国正式加入北约组织起，西欧国家即依靠美国积极建立针对苏联的集体防务。美国则把北约组织作为加强自身的实力地位、控制西欧、与苏联争夺世界霸权的主要工具。

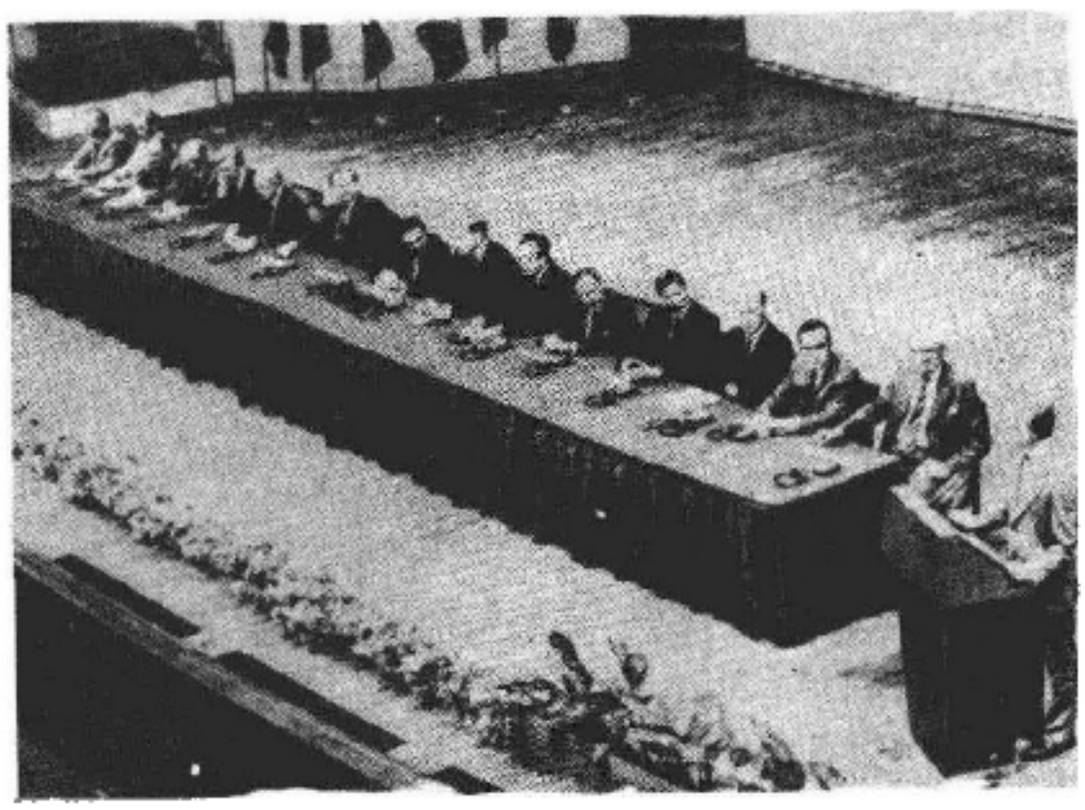

美国总统J.卡特(右1)在北约首脑会议上讲话(1978)

北约组织总部设在布鲁塞尔，其主要机构有：①部长理事会和防务计划委员会，为北约组织最高决策机构，前者负责审议北约组织有关的重大军、政事务，所作决议需全体一致通过；后者负责制定统一的军事计划。②常设理事会，为部长理事会和防务计划委员会休会期间的最高执行机构，负责处理日常事务。③国际秘书部，负责各级会议的准备、组织和联络工作，设秘书长一人。④军事委员会，为北约组织最高军事机关，负责拟订军事政策、战略方针和向各战区司令部发布指示，下辖欧洲盟军最高司令部、大西洋盟军最高司令部、海峡盟军司令部和美、加地区(联合防空)计划小组。欧洲盟军最高司令部下设北欧、中欧、南欧三个盟军司令部，各辖有成员国提供的一体化部队。

北约组织成立以来的主要活动有：①组建联盟(1949～1955)。完善各级组织机构，统一军事指挥体系，建立一体化部队，制定依靠核武器优势的"大规模报复"战略，并在朝鲜战争期间提出组建100个师和1万架飞机的建军目标。西欧盟国根据杜鲁门主义和马歇尔计划从美国得到大量经济军事援助。②扩充军备(1955～1967)。主要是美国开始在欧洲部署战区核武器，联邦德国扩建武装力量，三军总兵力从1956年的7万人增至1966年的45万余人(法国于1966年3月宣布退出北约军事一体化组织)。③推行以"实力加谈判"的政策(1967年至今)。从1967年12月起正式决定以"灵活反应"战略代替"大规模报复"战略，1978年通过重点加强常规力量的15年(1979～1994)长期防务计划，每年举行以苏军为假想敌的大规模联合军事演习。与此同时，有关成员国参加了欧洲安全与合作会议及其以后的续会、中欧裁军谈判和关于欧洲"战区核力量"谈判等。

(骆思石 唐寅初)

Beifang Qi Nian Zhanzheng

**北方七年战争** (Northern Seven Years' War) 1563～1570年丹麦为争夺波罗的海霸权同瑞典进行的长达七年之久的战争。

16世纪中叶瑞典在瓦萨王朝统治下，逐渐变为北欧的新兴强国，力图对外扩张控制整个波罗的海。为此，瑞典将昔日的宗主国丹麦视为最大的障碍和对手。1560年国王古斯塔夫一世·瓦萨(1523～1560在位)去世，其子埃里克十四世(1560～1568在位)继位，他使用"三顶王冠"作盾徽，以表示瑞典有权要求统治已不复存在的斯堪的纳维亚联盟(见卡尔马联盟)，并成为丹麦、挪威的宗主国。瑞典和西班牙结盟，两国就征服和瓜分丹麦问题达成了秘密协议。丹麦在伯爵之战结束后的复兴时期实力有了恢复，力图夺回在波罗的海霸主地位和恢复昔日的斯堪的纳维亚联盟，并觊觎瑞典控制的波罗的海东部和通向俄罗斯的贸易路线。因而，丹麦联合了在这一地区有重大贸易利益的汉萨同盟盟主吕贝克和与瑞典有领土

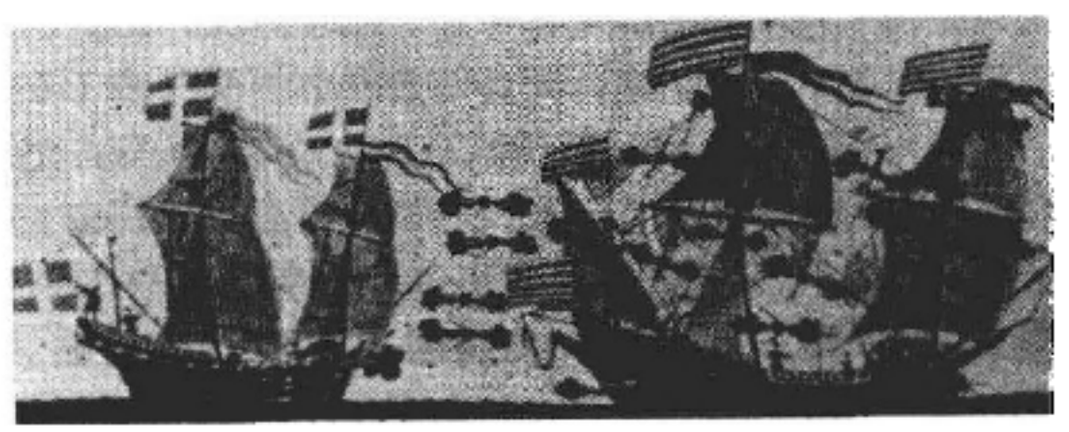

北方七年战争海战图

争执的波兰向瑞典发动进攻。

战争一开始丹麦及其盟国就对瑞典进行海上封锁，并于1563年攻克瑞典要塞埃耳夫斯堡，切断了瑞典通往北海的出路。但是，瑞典新建的舰队在1565年打破了丹麦的封锁，夺得了制海权。陆战方面丹麦曾向斯德哥尔摩进军。1568年瑞典发生争夺王位的内战，埃里克十四世被推翻。但是丹麦未能利用有利时机取得决定性胜利。经过两年多艰苦的谈判，双方缔结了《什切青和约》。瑞典向丹麦付出巨额赔偿赎回埃耳夫斯堡，它向北海扩展和争夺波罗的海霸权的企图也受到遏制。战争虽以丹麦取得优势而结束，但它已没有能力恢复其在波罗的海霸权。（斯　文）

Beifang Zhanzheng

**北方战争**　（Северная война）　1700～1721年俄国为夺取波罗的海出海口而发动的对瑞典的战争。16～17世纪中期，波罗的海及其南岸地区为瑞典占据，为从北方打开通向西欧的道路，争夺波罗的海霸权，彼得一世于1699年利用波罗的海沿岸诸国同瑞典的矛盾，和西欧各国正在准备西班牙王位继承战争无暇东顾的有利时机，为发动反瑞典战争作了准备，与萨克森、丹麦缔结了“北方同盟”。1700年2～3月，萨克森和丹麦军队分别在里加和荷尔斯泰因被瑞典军队击败。8月，彼得一世亲率3.5万俄军进攻纳尔瓦，几至全军覆灭。瑞典国王

纳尔瓦之役

卡尔十二世率主力侵入波兰，相继占领华沙、克拉科夫等城。1702～1704年，彼得一世乘瑞军主力入侵波兰之机，派兵占领了波罗的海沿岸诺特堡、尼恩尚茨、扬堡、科波里耶和纳尔瓦等要塞，开始建造新都圣彼得堡（今列宁格勒）。1704年俄国同波兰签订《纳尔瓦条约》，允诺战后将利夫兰、埃斯特兰给波兰。波兰参战。1707年，瑞军从萨克森出发，在反俄哥萨克统领И.С.马泽帕军队配合下，于1708年初，进至格罗德诺。1709年7月8日，俄军在波尔塔瓦击溃瑞军，卡尔十二世和马泽帕率残部逃入土耳其。1710年俄军占领里加、雷瓦尔、凯克斯霍尔姆、维堡、厄塞尔岛和波兰。同年俄土战争爆发，俄军对瑞典的进攻暂停。1713年，彼得一世被迫对土耳其妥协，转而进入芬兰作战，占领了赫尔辛福斯（赫尔辛基）和奥布（图尔库）。1714年，俄国波罗的海舰队在汉科角海战中获胜，把瑞军赶出芬兰，迫使卡尔十二世向俄国求和。1718年两国开始和谈。1719年战端重启。俄国舰队在厄塞尔海战和格连加姆岛附近的交战中相继获胜。1720年俄军进入瑞典作战。瑞典被迫同俄国恢复和谈。1721年，缔结了《尼什塔特和约》。战争以俄国获得波罗的海沿岸广大地区和海口而告结束。（刘祖熙）

Beimei Duli Zhanzheng

**北美独立战争**　（War of Independence in North America, *or* War of Independence 1775～1783）　1775～1783年英属北美13个殖民地人民反对英国殖民统治、争取民族独立的革命战争。

独立战争的前奏　七年战争结束以后，英国加强对北美殖民地的统治和掠夺，限制殖民地工商业的发展，使宗主国与殖民地之间的矛盾尖锐起来。

1774年9月5日，除佐治亚外，12个殖民地的代表会议选派56名代表在费城召开第1届大陆会议（见大陆会议），通过宣言，并建立大陆协会。新英格兰的人民组织了民兵。马萨诸塞的代表会议任命J.汉考克为安全委员会主席。马萨诸塞总督T.盖奇得悉民兵在距波士顿21英里的康科德设有武器库。遂于1775年4月18日夜派遣一支英军奔袭康科德。波士顿安全委员会得知消息后，当晚派人驰赴列克星敦和康科德报信。翌日晨5时左右，英军遭到列克星敦的民兵阻拦，英军突然开火，民兵猝不及防，死伤十多人。英军抵达康科德后，遭到民兵和农民的伏击。英军在返回波士顿的路上又不断遭到民兵的袭击。列克星敦和康科德的战斗揭开了独立战争的序幕。

在北美殖民地爆发武装起义的形势下，第2届大陆

P.里维尔驰报英军即将入侵的消息

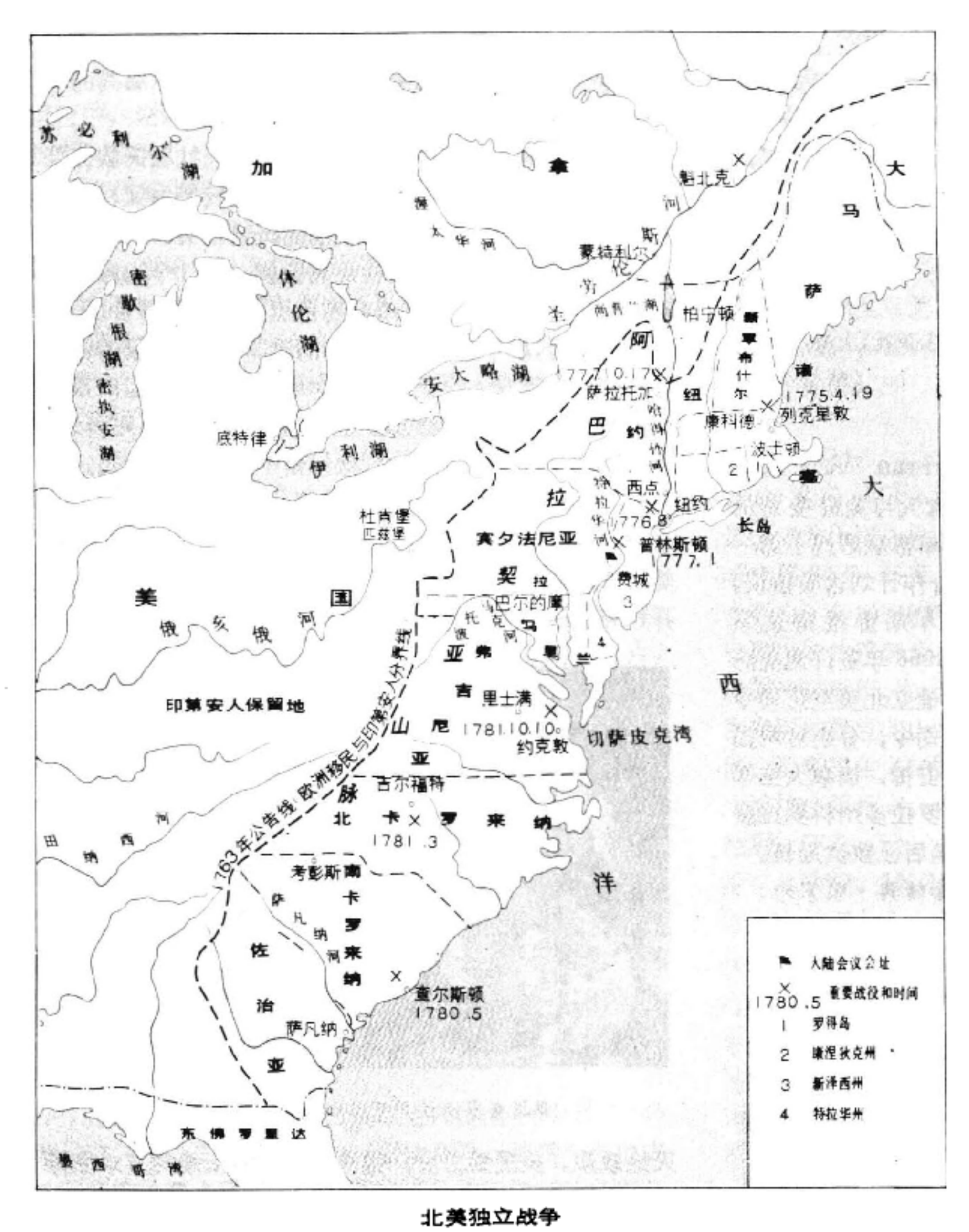


北美独立战争

会议于1775年5月在费城召开，任命G.华盛顿为总司令。北美独立战争全面展开。

*武装起义阶段* 列克星敦和康科德战斗后，大陆军为解除英军可能由加拿大直下纽约、控制哈得孙河流域的威胁，远征加拿大。1775年11月12日占领蒙特利尔。1776年初进攻魁北克失利。最后退出加拿大。由于大陆军出击加拿大，英国被迫将半数军队留驻加拿大，战斗力被削弱。在波士顿，英军被围困达11个月之久，并于1776年3月被迫撤出。6月，大陆军在南方击退英军对南卡罗来纳的查尔斯顿的进攻，粉碎英军在南方建立基地的企图。大陆会议于1776年7月4日通过了《独立宣言》，正式宣布13个殖民地独立。

*战略防御阶段* 1776年8月，W.豪接替盖奇任英军统帅。以3.2万兵力进攻纽约。英军首先在长岛登陆，经过激战，美方死伤1 500人，英方伤亡不到400人。为避免全军覆没，大陆军撤退。英军于9月15日占领纽约城。1777年9月26日英军占领了费城。华盛顿被迫率军退守费城附近的瓦利福奇（福奇谷）过冬（参见彩图插页第83页）。在战争第2阶段，美军以攻击孤立的敌军支队的战术来摆脱所处的被动境地。1776年圣诞之夜偷袭特伦顿的黑森雇佣军，于1777年1月3日击溃在普林斯顿的英军3个团。

英军在控制了重要城市和海岸线后，力图速战速决。留驻加拿大的英军大举南下，试以钳形攻势，全歼华盛顿的军队。B.圣莱杰部在莫霍克谷遭民兵袭击，退回加拿大。J.伯戈因部沿尚普伦湖北上，到达哈得孙河上游。他派往佛蒙特的一支1 000人的分遣队，在柏宁顿被佛蒙特绿山青年义勇军全歼。伯戈因行动迟缓，为新英格兰民兵和大陆军所困。在1777年9月19日和10月7日在弗里曼农庄的两次战斗中惨败，只得退往萨拉托加，旋为大陆军和民兵包围，10月17日伯戈因率6 000英军，携大量辎重投降。

*战略相持阶段* 萨拉托加大捷，促成美法于1778年订立同盟。1779年西班牙与法国缔结联盟，以法国同盟者身分在海上参加反英战争。荷兰于1780年也加入反英战争的行列，削弱了英国封锁北美海岸的力量。英、美双方力量趋于平衡。英军担心法国舰队封锁特拉华河，于是撤出费城，集中兵力退守纽约城。1778年接替豪任英军统帅的H.克林顿在南方发动攻势。1780年5月攻陷查尔斯顿。克林顿以为南方胜局已定，率军返回纽约，派C.康沃利斯固守查尔斯顿。但北美游击队配合大陆军，在金山地区考彭斯和吉尔福特重创英军。

*战略反攻阶段* 1781年4月大陆军开始战略反攻。N.格林率领大陆军南下转战南卡罗来纳，迫使英军退守海岸线。康沃利斯于4月25日北上弗吉尼亚，追击M.-J.-P.-Y.-R.de拉法耶特侯爵率领的一支大陆军。但拉法耶特摆脱了英军的追击。康沃利斯移守约克镇（一译约克敦）。华盛顿利用康沃利斯的战术错误，制定了从陆上和海上协同围歼英军的计划。华盛顿说服法国海军司令F.J.P.德格拉斯伯爵将法国28艘战舰由西印度群岛调来，进入切萨皮克湾。华盛顿部大陆军和J.-B.-D.de罗尚博部法军在弗吉尼亚与拉法耶特部大陆军会合，包围约克镇。1781年10月19日8 000名英军投降。约克镇

战役之后，英国议会被迫赞成议和，战争事实上停止。1783年9月美英签订了《美英巴黎条约》，英国正式承认美国独立。

独立战争的胜利，为美国资本主义的发展扫清了道路，也推动了18世纪后期的欧洲各国的资产阶级革命，对于拉丁美洲殖民地人民反对宗主国西班牙和葡萄牙的解放运动也产生了积极的影响。

**参考书目**

刘祚昌：《美国独立战争简史》，华东人民出版社，上海，1954。

（陆镜生）

Beimei Fangkong Xieding

**北美防空协定** （North American Air Defence Agreement） 1958年加拿大与美国签订的一项关于两国空防合作的协定。1949年苏联爆炸了第一颗原子弹后，美国、加拿大就雷达网合作计划达成协议，在加拿大领土上安置由美国人操纵的早期警报雷达系统。此后，两国政府经过长期谈判，于1958年签订北美防空协定，决定建立共同的空防体制，设立北美空防司令部，由美国人任司令，加拿大人任副司令，分别对两国参谋长负责。根据北美空防司令部的安排，加拿大空军要接受美国指挥。司令部设在美国科罗拉多州科罗拉多斯普林斯。协定以10年为期，但期满后已数次延长。

（徐绪典 宋家珩）

Beimei Yindi'anren

**北美印第安人** （Indians of North America） 美洲土著居民。属蒙古人种美洲支系。使用印第安语，包括十几个语族。多数学者认为，美洲印第安人是在大约25 400年前分多批从西伯利亚经白令海峡到达阿拉斯加，逐步向南迁徙，一直抵达美洲最南端，散布于整个美洲。

*分布* 公元1500年，居住在北美洲的印第安人约有150万人。这些土著人种的构成，无论从遗传、语言、社会等方面来看，都有很大的差异。据估计，15世纪时在格兰德河以北至少存在着400种互不关联、各具特色的文化形态，有着多种多样的人体类型和语系。其中主要有：在极北部是爱斯基摩人和阿留申人，爱斯基摩人大多住在由阿拉斯加至格陵兰的北美洲北极海岸。在阿拉斯加内陆地区及加拿大，有阿塔帕斯卡人和阿尔衮琴人。阿尔衮琴人分布很广，从新英格兰到加利福尼亚，到处都有他们的踪迹。此外，在美国境内还有易洛魁人、苏人（一名达科他人）、肖肖尼人、穆斯科格人（一名克里克部落）、波尼人以及摩其村落人（一名普埃布洛人）等。

*社会经济形态* 各类印第安人组成为数众多的部落集团，生活方式各异，分别从事采集、渔猎、游牧和农业，爱斯基摩人和阿留申人，以猎食海象、海豹为生；居于北美西部沿海的印第安人，主要从事渔业；加利福尼亚的印第安人靠采集野生果实糊口；达科他人则靠猎取野牛度日；北美西南部和东南部的印第安人已知从事农业生产。根据考古发掘，西南部的印第安普埃布洛人，已有一、二万年的历史，早在纪元前农业上就已能精耕细作。而且能制作精美的彩色陶器，建造五、六层高的城堡式大屋，文化发展水平较高。

在殖民统治时期以前，印第安人一般处在氏族公社制的不同阶段。北美西部的印第安人已发展为父权制组成的氏族，东部还停留在母权制的氏族社会。氏族是社会的基层单位，由几个氏族组成胞族，由几个胞族组成部落。印第安人的每个部落都有自己的领土与方言。氏族设有议事会，成年男女享有平等的选举权，具有原始社会的民主。印第安人对世界文化作出重要贡献，他们是北美农业的先驱者，培植出了玉米、马铃薯、木薯、可可、烟草、棉花、番茄、南瓜等，他们留下的农作物种类，约占现在美国全部农作物品种的4/7。

*被征服的过程* 15世纪末欧洲殖民者最初来到北美时，印第安人曾慷慨援助，但殖民者站稳脚跟之后，就开始夺取印第安人的土地，对印第安人采取野蛮的种族

W. 佩恩在宾夕法尼亚与印第安人签约(1681)

灭绝政策。美国独立后，掠夺印第安人土地的方式变得格外毒辣，美国统治集团采取武力和欺诈手段把印第安人从他们世代居住的土地上赶走，仅在19世纪，美国对各印第安人部落就发动200多次袭击与扫荡性战争，残暴屠杀印第安人，把他们驱赶到西部贫瘠的沙漠地带和一些州的零散的"保留地"内。美国印第安人的人口锐减，到1865年，除阿拉斯加外，只剩下38万人。在被驱逐与被征服的过程中，印第安人对殖民者进行英勇斗争。在力量对比十分悬殊的情况下，战斗持续了几个世纪。在斗争中涌现一批英雄人物，如美塔科姆、杜堪士、黑鹰、红云等。

*现状* 据1980年人口统计，美国的印第安人有136.1万人，只占美国人口的0.6%。居住在26个州的200多处保留地上。在最近20年中，已有20多万印第安人离开了保留地，移居大城市谋生。在今天的美国，印第安人仍属于经济上最为贫困，就业人数最少，健康、教育和收入水平最低，居住状况最恶劣的少数民族。但是北美印第安人在逆境中表现出强大的生命力，战后开始组织自己的政治文化团体，争取生存权利，反对种族歧视，保存印第安人的文化传统。

（杨立文）

Bei'ou Haidao Shidai

**北欧海盗时代** (Viking Age) 8世纪末～11世纪中，斯堪的纳维亚海盗对欧洲各国进行海上贸易与抢劫商船活动的时期。一般认为始于793年丹麦海盗袭击英格兰东北部沿海的林第斯法恩，止于1066年挪威海盗首领哈拉尔德远征英格兰失败。北欧海盗活动分东西两路。西路的丹麦和挪威的海盗主要向不列颠诸岛扩张。东路的瑞典海盗主要向罗斯发展。在西欧称北欧海盗为诺曼人，在罗斯称之为瓦朗几亚人。北欧海盗之所以兴起，主要是因为北欧铁器时代(约公元前400～约公元800)后期农业生产力低下，不能满足人口日益增长的需要，北欧人凭藉漫长的海岸线和较先进的造船技术纠众出海活动。当时东西欧陷于内乱或割据状态，尚无强大的政治中心力量与之抗衡。

*丹麦人的海盗活动* 793年6月8日丹麦人袭击林第斯法恩岛，震惊了西欧和基督教会。以后每年他们都到英格兰骚扰抢劫，进而在英格兰沿岸建立战略据点，从此出发袭扰内地。自866年始，丹麦人进行大规模远征，逐渐在英格兰东北部建立了移民区，并经常进犯英格兰西南部。878年，西撒克斯王*阿尔弗烈德大王*在伊盛尼战役打败丹麦人，次年签订《威德摩尔和约》。据约丹麦人占据英格兰东北部，历史上称之为丹麦区，该区一直存在到975年。991年英格兰被迫向丹麦人定期纳贡。1013年丹麦国王斯万征服英格兰全境，成为丹麦和英格兰国王。1028年其子*克努特大帝*创建疆土包括丹麦、挪威、英格兰、瑞典南部和苏格兰大部在内的"北海大帝国"。此为北欧海盗时代的鼎盛期。1041年克努特死后帝国崩溃。

丹麦人和挪威人还单独或联合入侵欧洲大陆。845年丹麦人洗劫了巴黎、汉堡，围攻罗马。随后又与挪威人联合袭击意大利和伊比利亚半岛，最远曾抵达非洲北部地区。911年法兰西国王查理三世同丹麦海盗首领罗洛签订《圣·克雷尔条约》，封罗洛为公爵，将塞纳河口一带地区划归丹麦人。丹麦人和少数挪威人在此建立了诺曼底公国。

*瑞典人的海盗活动* 早在550～800年瑞典人沿"琥珀之路"向东扩展，在芬兰和波罗的海沿岸地区建有据点，并到达巴格达和里海地区。9世纪又沿波罗的海到达西德维纳河、涅曼河、涅瓦河、沃尔霍夫河沿岸地区，然后沿斯维里河进入伏尔加河，一直到达里海，进而深入中亚；有的沿洛瓦河进入第聂伯河，然后到达黑海和*拜占廷帝国*。沿途除抢掠外，还把北欧的毛皮、海豹油、蜂蜜等运往东欧和亚洲，又把东方的香料、酒、丝绸、珠宝、金银等贩运到欧洲，并从事奴隶买卖活动。据瑞典和西方史学界认为：862年瑞典人首领留里克建造了诺夫哥罗德城，自任诺夫哥罗德大公。882年留里克后裔建立以基辅为中心的*基辅罗斯*。苏联史学家则认为：在瑞典人来到之前，诺夫哥罗德早已存在并由罗斯王公所统治，留里克及其部众仅是诺夫哥罗德王公的雇佣兵。

*挪威人的海盗活动* 8世纪末，挪威海盗占领赫布里底群岛、法罗群岛、设得兰群岛和奥克尼群岛，以此为基地侵扰爱尔兰。812年挪威人攻占都柏林，在爱尔兰建立移民区，引起当地居民的长期反抗。在航海冒险中，挪威人发现冰岛，并移民至此。982年挪威人发现格陵兰。992年挪威人L.艾立克从冰岛起航，曾到达北美大陆，命名该地为"汶兰"(意为酒地)，过冬后返回冰岛。1014年爱尔兰民族英雄B.波鲁率军在克朗塔夫战役中打败挪威人，迫使其从爱尔兰撤出。后挪威海盗转向英格兰和苏格兰，并与丹麦人争夺英格兰，为丹麦人所败。

(王 磊)

Beishan Qiyi

**北山起义** (Bac-son Uprising) 1940年越南谅山省北山州人民反抗法、日帝国主义的武装起义。1940年9月22日，日军从中国广西入侵越南，占领同登后，进攻谅山。各州府的殖民政权纷纷瓦解，官吏弃职逃跑，驻守谅山的法军经北山败走太原。当地人民群众自动组织起来逮捕知州、知府，收缴法国残兵的武器。9月27日印度支那共产党北山地方党组织决定举行起义，提出"反对法、日帝国主义"的口号，当天晚上，起义军攻下了北山州城的法军据点。此后，起义军多次伏击法军，均取得胜利。不久，法、日互相勾结，法军回兵镇压起义军，重建殖民政权。10月中旬，印度支那共产党北圻委员会派陈登宁前来北山，直接领导起义。10月25日，起义军攻占伪军集结地点北山学校。而后再次攻打漠崖据点。起义军两次出兵失利。10月28日，指导委员会在武棱召开群众大会，参加者逾千人。敌人获得情报后派军队包围。为了保存力量，起义军及时撤入丛林，成立游击队，继续坚持斗争。敌人烧毁房屋，合并村落，捕杀干部，监禁革命战士的家属，实行白色恐怖。

历时一个月的北山起义虽然失败了，但在起义中成立了北山游击队，它是印度支那共产党领导下的第一支武装力量。后来逐步发展成为越南救国军，并建立武崖-北山根据地。

(徐善福)

Beidang

**贝当，H.P.** (Henri Philippe Petain, 1856～1951) 法国*维希政府*元首(1940～1944)、法国元帅，民族叛徒。1856年4月24日生于海峡省一农家。1878年毕业于圣西尔军校。曾在军校任教。1910年晋升上校。第一次世界大战期间先后指挥步兵旅、军团和法国第二军。因领导1916年凡尔登保卫战而出名，成为当时的英雄。1917年4月任法军总参谋长，1917年5月任法军总司令，1918年获元帅衔。战后继续在法国军界担任要职，1920年出

任最高军事委员会副主席，1922年起为法国陆军总监，1925～1926年指挥法军镇压摩洛哥人民起义。1934年2～11月任陆军部长。贝当同情并支持国内外法西斯分子。1939～1940年任驻西班牙大使期间，与F.佛朗哥交往密切。德军进攻法国后，1940年5月18日出任副总理，6月14日出任维希政府总理，推行投降主义路线。1940年6月22日与法西斯德国签订《贡比涅森林停战协定》。同年7月10日胁迫国民议会授以全权，取消法兰西第三共和国。1940年7月～1944年8月任维希政府元首，成为希特勒德国的傀儡。1945年4月被捕，同年8月因叛国罪被最高法院判处死刑，后改判终身监禁。1951年7月23日在法国约岛病死。（金重远）

Bel'erfu Xuanyan

**贝尔福宣言** (Balfour Declaration) 英国政府表示赞同犹太人在巴勒斯坦建立国家的公开保证。1897年8月，以T.赫茨尔为首的犹太复国主义者，在瑞士巴塞尔召开第一次代表大会，通过了在巴勒斯坦建立一个"犹太人之家"的复国纲领。英国对巴勒斯坦垂涎已久，决定利用犹太复国主义，攫取巴勒斯坦，进而控制中东地区。

1917年11月2日，英国外交大臣A.J.贝尔福致函英国犹太复国主义者联盟副主席L.W.罗思柴尔德。信中说："英王陛下政府赞成在巴勒斯坦建立一个犹太人的民族之家，并愿尽最大努力促其实现，但应明确理解，不得做任何事情去损害目前巴勒斯坦非犹太人的公民权利和宗教权利，或者损害其他国家犹太人所享有的权利和政治地位。"这封信后来被称为"贝尔福宣言"。宣言中的"犹太人的民族之家"，实即"犹太国"。

贝尔福宣言的发表，是英国侵占巴勒斯坦所采取的一个重要步骤，对犹太复国主义的发展和中东局势产生了深远的影响。宣言得到包括美国在内的协约国主要国家的赞成。（郭应德）

Bel'ergelanuo

**贝尔格拉诺，M.** (Manuel Belgrano, 1770～1820) 南美洲拉普拉塔地区独立战争领导人之一。

出生于布宜诺斯艾利斯富商家庭。先后毕业于布宜诺斯艾利斯中学和西班牙萨拉曼卡大学。1792年取得律师资格。回国后于1794年任布宜诺斯艾利斯商会秘书，发行《商业电讯》、《农业周报》、《商业快报》等报刊，主张打破宗主国在商业上的垄断，发展自由贸易。1810年组织秘密政治团体，积极投入"五月革命"，任革命委员会委员。指挥阿根廷军队远征巴拉圭，未获成功。1812年任北路军总指挥，并试图解放上秘鲁；曾在图库曼等地多次挫败殖民军，屡建战功。后因军事上失利，将指挥权转交J. de 圣马丁。1814年底奉命出使欧洲。1815年回国后复任重要军职。在1816年图库曼会议上，他力主拉普拉塔联合省脱离西班牙独立。阿根廷独立后，他竭力避免卷入内部的政治纷争。著有《自传和关于远征巴拉圭及图库曼之战的回忆》。（金重远）

Beihanjin

**贝汉津** (Behanzin, 约1844～1906) 达荷美王国国王（1889～1894）。即位前称孔多王子。1890年2月，数百名法国军队登陆，占领科托努，贝汉津指挥5 000～6 000名达荷美士兵猛攻科托努，并包围了已沦为法国保护地的波多诺伏，最终迫使法国议和。在1890年10月缔结的和约中贝汉津承认法国无限期地占领科托努，但法国每年须向达荷美交付2万法郎作为"补偿"。1892年5月，法国派多德远征队登陆，封锁海岸，重开战端。先后进行了5次战役，贝汉津的军队作战英勇，但终因殖民军武装精良，达荷美王国首都阿波美于11月17日被占领；贝汉津率一部分军队退至王国北部坚持抵抗。1893年8月，法国殖民军对达荷美王国发动了新的进攻。贝汉津虽多次摆脱殖民军的追击，但抵抗难以继续，无力再战。1894年1月，他被法国殖民者废黜，流放到马提尼克岛，1906年逝世于阿尔及利亚。（宁 骙）

Beilasike A'erwaladuo

**贝拉斯科·阿尔瓦拉多，J.** (Juan Velasco Alvarado, 1910～1977) 秘鲁总统（1968～1975）。1910年6月16日生于皮乌拉市一个中产阶级家庭。1929年参军，1930年入乔里约斯军校学习，1934年毕业。1955年晋升上校，次年升为少将，1965年为中将。历任乔里约斯军校教官、校长，步兵学校校长，秘鲁驻法使馆武官，第一军区参谋长，陆军参谋长等职。1967年任陆军司令兼武装部队联合司令部主席。1968年10月3日，他领导军人集团发动政变，推翻F.贝朗德·特里政府，建立军政府，任总统。执政期间，采取一系列民族主义改革措施，没收或征收美资国际石油公司等外国垄断企业，收回3 000多矿山租让地，在石油、矿业、渔业和电力等部门建立大型国营公司，使国家控制了大部分外贸、金融、铁路和电信等重要部门。1969年颁布土改法，采取自上而下征收土地的办法，至1975年底共征收1 000万公顷土地，将其中700万公顷分配给约30万户农民，这些农民大部分被编进1 500个各种类型的官办合作社里。贝拉斯科·阿尔瓦拉多政府还颁布工业法、矿业法和渔业法，成立工业社、矿业社、渔业社和"社会所有制"企业，企图通过让工人参与企业管理和利润分成消除劳资冲突。缓和阶级矛盾。他执政前期，秘鲁经济发展较快；后期由于他的政策遭到一些社会阶层的反对以及资本主义世界经济危机的冲击，经济发展停滞，社会矛盾尖锐。贝拉斯科·阿尔瓦拉多对外奉行民族主义和不结盟外交政策，参加

第三世界反帝反霸斗争，捍卫200海里领海权。促进拉美和安第斯地区的经济一体化。任内1971年11月2日秘鲁与中国建交。1975年8月29日，被总理兼陆军部长F.莫拉莱斯·贝穆德斯发动的政变推翻。1977年12月24日在利马病逝。（徐世澄）

Beilisalu

**贝利萨留** （Belisarius，约505～565） 古代罗马军事家，拜占廷帝国统帅。生于色雷斯的日耳曼尼。527～531年，参加同波斯的战争。529年被皇帝查士丁尼一世擢为近卫军长官。530年任达拉总督，大败波斯军，一举成名。532年1月，镇压君士坦丁堡的尼卡起义，博得皇帝信任。534年灭汪达尔-阿兰王国，获执政官尊号。535～540年，指挥对意大利东哥特王国的战争。536年12月16日攻入罗马，540年占领拉文纳，俘东哥特王。东哥特人欲立其为王，贝利萨留拒之。因功高震主、家资巨万，为查士丁尼一世所忌而失宠。540年末，被从意大利召回，翌年被派往东部同波斯作战。后因东哥特人再起，544年再度受命前往意大利；因作战劳师无功，于548年被罢官召回。559年匈奴残部兵临君士坦丁堡，贝利萨留一度复出。562年被控参与谋反，遭抄家入狱，未几获释。565年3月13日死于君士坦丁堡。据拜占廷史学家普罗科匹厄斯遗著《秘史》记载，贝利萨留晚年双目被查士丁尼一世弄瞎，沿街行乞。

贝利萨留勇武能战，善于用兵，特别是海军。作战时，常用海军围而不攻，通过外交或计谋不战而胜，竭力避免同敌人正面决战。（董为奋）

Beilinge

**贝林格，E.** （Enrico Berlinguer，1922～1984） 意大利共产党总书记（1972～1984）。1922年5月25日出生于撒丁岛萨萨里市一个律师家庭。其父曾任社会党议员，是著名的反法西斯人士。贝林格学过法律，从1937年起参加反法西斯运动。1943年加入意大利共产党。1943～1957年，从事青年工作和地方工作，任萨萨里市意大利共产主义青年联盟基层委员会书记，共青联盟全国书记处成员。1944年1月，因组织反法西斯斗争被捕入狱，5个月后获释。1946年1月，在意共战后召开的第1次代表大会（即第5次代表大会）上当选为中央委员；后负责米兰省委工作。次年，调回罗马工作。自1948年意共第6次代表大会起，担任意共领导机构成员。1949～1956年任意大利共产主义青年联盟总书记。1950～1953年任世界青年联合会主席。1957年任意共中央党校校长，撒丁岛大区委员会副书记。1958年起在意共中央书记处工作。1959～1962年任意共中央组织部长，后改任书记处办公室负责人。1966年意共11大后任意共中央政治局委员。1969年2月在意共12大当选为副总书记。从1972年3月意共13大到1983年意共16大连任总书记。1968年起当选众议院议员。1979年当选欧洲议会议员。

贝林格主张探索一条既不同于苏联、东欧，又不同于西欧社会民主党的走向社会主义的第三条道路。1980年提出“民主替代”口号，强调团结社会党等广泛的民主力量，以取代天主教民主党为中心的政权。1983年意共16大正式把“民主替代”确定为指导全党工作的战略方针。1984年6月7日晚，他在北部帕多瓦市为欧洲议会选举发表竞选演说时突然脑溢血，于6月11日逝世。

贝林格致力于探索意大利走向社会主义的道路，推动了意共的建设和发展。他坚持国际主义的相互支援必须同尊重各国共产党的主权相统一的原则，坚持党与党关系中独立自主、平等、互不干涉内部事务的准则，为反对大党主义，建立党与党之间的正确关系，促进共产主义运动的健康发展作出了贡献。（高 放）

Bellute

**贝鲁特，B.** （Bolesław Bierut，1892～1956） 波兰和国际工人运动活动家，波兰统一工人党和波兰人民共和国领导人。1892年4月18日生于卢布林附近一个工人家庭。青年时代参加进步独立组织“未来”的活动。1912年加入波兰社会党左翼，后从事工人合作社运动。1918年加入波兰共产主义工人党（后改为波兰共产党）。反对1920年波兰对苏维埃俄国武装干涉。1923～1924年先后3次被捕，其间在董勃罗伐矿区工人中从事革命宣传工作，1925年，被选为波兰共产主义工人党中央临时书记处成员。1927年再次被捕，同年获释后到莫斯科国际列宁学校学习。1930～1931年在第三国际巴尔干国家秘书处工作，先后到保加利亚、捷克斯洛伐克、奥地利进行活动。1932年回国，任“援助革命者国家组织中央委员会”书记。1933年在华沙被捕，判7年监禁。1938年提前出狱，1939年9月参加保卫华沙的战斗，华沙沦陷后流亡苏联。1943年秋秘密回到华沙，参加波兰工人党的领导工作。1943年底被选为全国人民代表会议主席。全国解放后，任波兰人民共和国总统（1947～1952），部长会议主席（1952～1954），波兰统一工人党主席和第一书记（1948～1956）。1956年2月赴苏参加苏共二十大，3月12日在莫斯科病逝。

（刘邦义）

Bellüe

**贝略，A.** （Andrés Bello，1781～1865） 委内

瑞拉诗人、教育家和政治家。1781年11月29日生于加拉加斯一个土生白人家庭，自幼受到良好教育。1796年入圣罗莎学院(中央大学前身)，1800年获文学学士学位。学习期间，曾被聘为S.玻利瓦尔的家庭教师。1802年在都督府任职。稍后，任报纸、杂志主编，并撰写了《委内瑞拉历史概要》。1811年新独立的委内瑞拉联邦共和国革命政府派贝略和玻利瓦尔前往伦敦谋求援助。1810～1829年，贝略先后作为委内瑞拉、大哥伦比亚共和国和智利的驻伦敦外交代表，对委内瑞拉和拉丁美洲的独立事业做出了贡献。同时还主编杂志，撰写文章，积极宣传和声援拉丁美洲人民争取独立的斗争。他的两首诗篇《与诗谈论》和《致热带地区农艺的颂歌》，被誉为拉丁美洲人民文学独立宣言和克里奥尔文学的开端。1829年，贝略定居智利圣地亚哥。历任智利外交部长、《阿劳坎人》杂志主编和议会议员。他还是智利大学第一任校长，兼任哲学、文学、法律和政治系教授。他的许多重要著作，如《国际法原则》、《智利民法》、《西班牙语语法》等都是在智利写成，至今在美洲仍有很大影响。1851年，西班牙皇家科学院授予他名誉院士称号。1865年10月15日，病逝于圣地亚哥。 (沙 丁)

Beinaisi

**贝奈斯，E.** (Edvard Beneš, 1884～1948) 捷克斯洛伐克资产阶级政治家、总统(1941～1948)。1884年5月28日生于摩拉维亚一农民家庭。先后就读于查理大学、巴黎大学，1908年毕业于第戎大学法律系，获法学博士学位。1909～1914年在布拉格商学院、查理大学讲授经济学、社会学。第一次世界大战爆发后，积极参与反对奥匈帝国统治，争取捷克斯洛伐克民族独立的活动。捷克斯洛伐克共和国成立后，出任外交部长(1918～1935)，奉行亲法政策，是"小协约国"的发起人之一，国际联盟的积极支持者和活动家，曾多次担任国联安全委员会委员、主席。支持法国《东方公约》的主张和苏联争取集体安全的努力，1935年继T. G. 马萨里克任总统，先后同法、苏签订了互助条约。慕尼黑危机期间，贝奈斯曾希图依靠英、法、苏等国支持，抵抗A.希特勒侵略，但由于英法推行姑息政策，他不敢发动人民，也不愿单独接受苏联援助，在英法压力下，接受了《慕尼黑协定》。1938年10月5日被迫辞去总统职务，赴美国讲学。第二次世界大战爆发后于1940年在伦敦建立流亡的民族委员会，1941年反法西斯同盟国承认该委员会为政府，贝奈斯任总统。1943年12月赴莫斯科同苏联签订《互助友好和战后合作条约》，接受捷共提出的联合政府纲领。捷克斯洛伐克解放后于1946年当选为总统。1948年二月事件中同情并支持政变阴谋，阴谋失败后被迫接受反动部长们的辞呈，批准捷共提出的新政府名单。同年6月辞去总统职务，9月3日病故。

(范达人)

Beineite

**贝内特，R.B.** (Richard Bedford Bennett, 1870～1947) 加拿大政治家，加拿大保守党领袖，政府总理(1930～1935)。1870年7月3日生于加拿大新不伦瑞克省。1893年取得律师资格。1897年迁往西部艾伯塔省，开始投身政治活动。1898年当选西北地区和艾伯塔省议会议员。1911年当选为加拿大联邦议会议员。1921年担任米恩政府司法部长。1927年成为保守党领袖。1930年保守党在选举中获胜，贝内特出任总理兼财政和外交部长。

贝内特执政期间，加拿大受到30年代大危机的冲击。面临严重的经济和社会问题，政府采取提高关税，增加失业救济等措施，但始终未能有效制止危机。1935年1月，贝内特宣布实行国家干预与控制经济的主张，提出法定最低限度工资法、限制工时法、工业企业每周一次休息法、失业保险法、自然产品销售法等5项改革法案。这些主张未及付诸实行，贝内特政府便在同年选举中失败，5项法案于1937年被枢密院司法委员会否决。自由党政府上台后，贝内特担任反对党领袖，直至1939年退休。同年移居英国，1941年被封为子爵。1947年6月27日在英国萨里郡去世。 (徐绪典 宋家珩)

Beining lishi

**贝宁历史** (history of Benin) 贝宁人民共和国原名达荷美共和国。位于西非几内亚湾北岸，南濒贝宁湾，北同尼日尔、布基纳法索相邻，东与尼日利亚接壤，西部与多哥毗邻。面积112 622平方公里，人口383万(1984)，主要居民有芳人、阿贾人、巴里巴人等，居民多信奉拜物教。官方语言为法语。首都波多诺伏。

早期历史 贝宁境内远古时代就有人类居住。约在13世纪，阿贾人的支系胡埃达人和阿贾苏维人自多哥迁入贝宁南部，分别建立了维达王国和阿拉达王国。16世纪末，阿贾苏维人的一支迁往东南海岸，建立了波多诺伏王国；另一支北迁，约于1625年建立了以阿波美为首都的达荷美王国。17世纪中叶，达荷美王国日趋强盛，阿拉达、维达和波多诺伏王国先后沦为其藩属。在贝宁北部，约从17世纪起，巴里巴人在尼基、帕拉库、康迪和宽代等地建立了国家。约瓦人在朱古建立了王国。

殖民者入侵 16世纪，葡萄牙人入侵。17世纪，荷、英、法接踵而至。17世纪后期，维达成为非洲最大的贩奴市场之一，贝宁湾沿海被欧洲人称为奴隶海岸。贝宁境内各王国的统治者向欧洲奴隶贩子提供奴隶，以换取酒

和枪支。19世纪中叶，奴隶贸易被禁止，西方殖民者在贝宁扩大棕榈种植，同时，天主教和新教也相继传入。1851年，法国诱迫达荷美国王盖佐签订协定，获得了在贝宁南部进行贸易和传教的特权。1868 和 1878 年，法国又迫使达荷美国王格莱莱签订了两个不平等条约，占据了科托努。1885～1889 年，法国经过与葡、德、英角逐，控制了贝宁沿海地区。1889年格莱莱之子贝汉津继任达荷美国王，强烈反对法国割据沿海地区。1890 年，他率军攻打科托努和波多诺伏的法国军队。法国对达荷美王国发动大规模的武装侵略。1892 年，阿波美成为法国保护地。1894年，阿波美、阿拉达和波多诺伏沦为法国殖民地。1897年，法国进而占领了贝宁北部。1904年，达荷美被并入法属西非，1913年沦为法国殖民地。

**民族独立运动** 法国殖民者的残暴统治，激起了达荷美各族人民的强烈反抗。其中尤以 1917 年纳廷巴人酋长加巴领导的起义对法国殖民者的打击最为沉重。

第二次世界大战后，达荷美民族独立运动蓬勃兴起。在南部、中部和北部相继出现了 3 个主要政党，即 S.-M. 阿皮蒂领导的达荷美共和党；J. 阿奥马德贝-托莫坦领导的达荷美民主联盟，H. 马加领导的达荷美民主联合党。民族独立运动的不断高涨迫使法国逐步承认达荷美人民的独立权利。1958年，达荷美成为法兰西共同体内的自治共和国。1960年 7 月，达荷美与法国签订了移交权利的协定。同年 8 月 1 日，宣告独立，成为达荷美共和国。11月达荷美共和党与达荷美民主联合党联合，成立了达荷美统一党，并在选举中获胜。马加出任总统。

**独立后的贝宁** 达荷美独立初期，政变频繁。1970年5月，成立总统委员会，由马加、阿奥马德贝-托莫坦和阿皮蒂轮流担任总统。1972 年 10 月，陆军副参谋长 M.A. 克雷库等青年军官发动政变，成立了以克雷库为首的军政府。1974 年 11 月，克雷库宣布达荷美是马克思列宁主义的科学社会主义国家，在全国掀起国有化和反封建运动。1975年 11 月，改国名为贝宁人民共和国，贝宁人民革命党宣告成立，成为贝宁的唯一政党，克雷库任主席。1977 年 1 月击退了流亡在欧洲的前总统 E. D. 津苏等人组织的雇佣军入侵。8月制定国家根本法，规定"贝宁的发展道路是社会主义，理论基础是马克思列宁主义，领导核心是贝宁人民革命党"。1980年 2 月，全国革命代表大会选举克雷库为第 1 任总统。1984 年 8 月连任。

独立以来，贝宁致力于建设"真正独立的国民经济"，强调发展中小企业，主张以农业为基础，改变独立前单一经济作物（油棕榈）畸形发展的状况，争取尽快实现粮食自给。对外奉行不结盟政策，主张在平等互利的基础上同所有国家友好相处，支持非洲民族解放运动。1964年 11 月 12 日与中国建交。 （宁 骏）

Beining Wangguo

**贝宁王国** （Kingdom of Benin） 非洲西部古国。位于今尼日利亚境内尼日尔河三角洲以西的森林地带。14世纪前由来自伊费城的约鲁巴人建立。首都贝宁城。16～17世纪全盛时期势力范围西起拉各斯，东抵尼日尔河三角洲。最著名的国王是埃瓦雷王（1440～约1480 在位）和他的儿子奥佐卢阿（约1480～1504 在位）。

葡萄牙人于 15 世纪末来到贝宁城，此后贝宁城曾是欧洲商人同非洲内地之间的重要贸易中心，17世纪末叶以后，随着大西洋奴隶贸易的发展，贸易中心移到几内亚海岸，贝宁王国遂趋没落。1897 年被英国占领，后被并入英属尼日利亚。

贝宁王国以制作精美的牙雕、木刻以及铜和赤陶的雕塑等艺术品闻名，世称贝宁文化（参见彩图插页第69页）。1897年英国军队攻占贝宁城后，奥巴王宫珍藏的艺术品被劫掠一空，大量的贝宁艺术品流落海外。

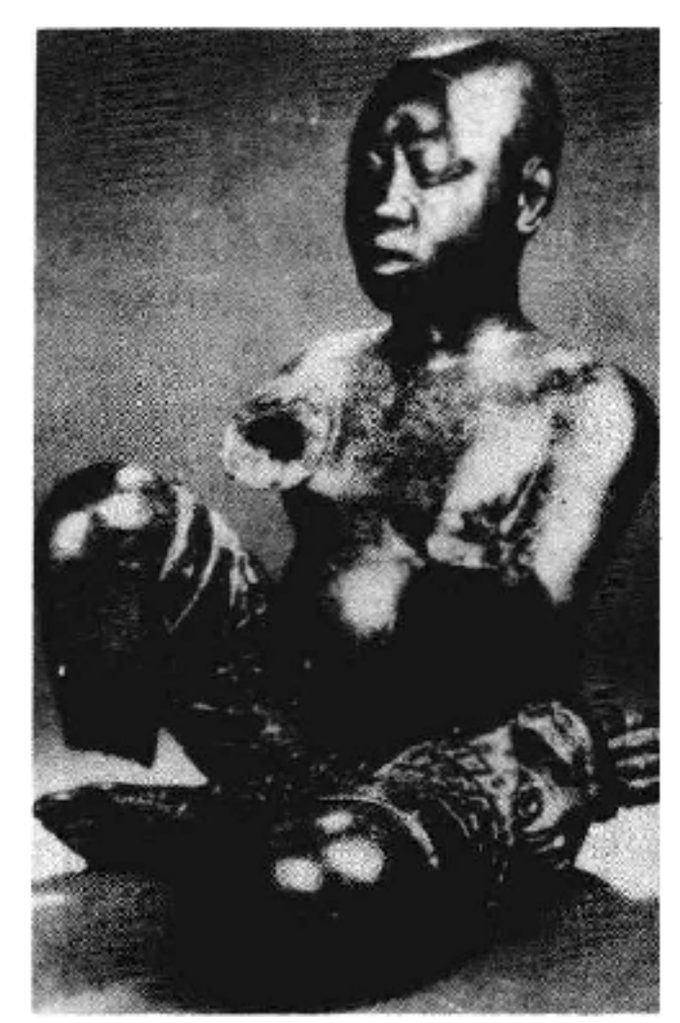

贝宁文化——铜制坐像

（陈 绒）

Beitanku'erte

**贝坦库尔特，R.** （Rómulo Betancourt, 1908～1981） 委内瑞拉政治家、总统（1959～1964）。1908年 2 月 22 日生于米兰达州瓜蒂雷镇一个中产阶级家庭。18 岁入加拉加斯大学（今中央大学）攻读法律。1928 年因参加反对 J. V. 戈麦斯独裁统治的学生运动被捕，后流亡国外。1931 年同一批流亡者在哥伦比亚成立左派革命小组，同年参与创建哥斯达黎加共产党。1936年回国，创建国家民主党。1939～1941年再次流亡国外。1941 年 9 月把国家民主党改组为民主行动党（见委内瑞拉民主行动党）。

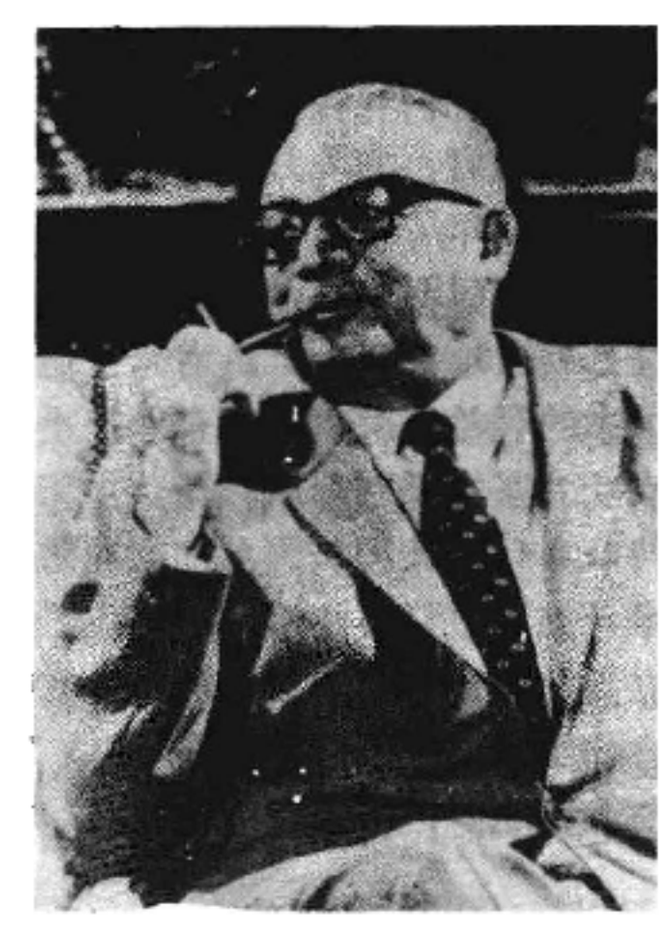

1945年10月政变后，出任革命执政委员会主席，任内制定1947年宪法。1948年2月，将政权移交给当选总统R.加列戈斯。同年11月M.佩雷斯·希门尼斯发动政变上台，他被迫流亡国外。1958年佩雷斯·希门尼斯被推翻后，民主行动党在大选中获胜，贝坦库尔特于次年3月就任总统。任内实行民主改革，确立议会民主制度，发展民族经济；但后期曾镇压群众运动和反政府武装斗争。1964年3月任期届满后隐退国外，旅居瑞士9年之后，于1972年回国。1976年曾主持在加拉加斯召开的欧洲和拉丁美洲社会党和社会民主党国际会议。1981年9月28日病逝于纽约。

贝坦库尔特是民主行动党创始人和终身主席。他主张维护民族权益和民主制度，宣称拉丁美洲的革命政党应不受任何国际控制，并制订适合于本国现实的路线。主要著作有《委内瑞拉：本国石油的主人》、《争取拉丁美洲的民主化和一体化》、《委内瑞拉：政治与石油》等。

（沙　丁）

Belwen

**贝文，E.**　(Ernest Bevin, 1881～1951)　英国政治家，工会领袖。1881年3月9日生于苏格兰温斯福德。幼时父母双亡，11岁失学，到温斯福德附近农场当小帮工。两年后移居布里斯托尔当马车夫。1905年成为劳工领导人，任布里斯托尔争取工作权利委员会书记。1910年在该城组织码头工会货车驾驶工分会。1922年，把32个工会联合为强大的运输和杂务工工会，任总书记至1940年，同时兼任职工大会理事会理事(1925～1940)和主席(1936～1937)，1940年5月出任丘吉尔联合政府劳工和兵役大臣。1945年临近战争结束时，同其他工党大臣一起退出政府，为7月大选作准备。

1945年7月大选工党获胜后，出任C.R.艾德礼内阁外交大臣(1945～1951)。任内处理一系列重大外交问题。在巴勒斯坦问题上，认为阿拉伯人的友谊对保卫英国在中东的利益至关重要，企图阻止以色列国的成立，未能成功。坚持遏制苏联政策，主张借助美国军事力量，支持杜鲁门主义和美国参加欧洲防务。带头响应美国"马歇尔计划"，签订英法《敦刻尔克条约》(1947)，积极参加建立英、法、比、荷、卢组成的布鲁塞尔条约组织和欧洲经济合作组织，签署北大西洋公约。1951年3月因病辞去外交大臣职务，任掌玺大臣，同年4月14日病逝于伦敦。

（王章辉）

Beixi'er Xiehabu Ershi

**贝希尔·谢哈布二世**　(Bashīr Shihāb Ⅱ, 1767～1850)　18～19世纪统治黎巴嫩的埃米尔(1788～1840)。生于贝鲁特。1788年在阿克帕夏查萨尔的支持下登上黎巴嫩王位。贝希尔·谢哈布二世挑起封建主之间、家族之间、教派之间和教俗首领之间的矛盾，坐收渔利。他利用起义农民击败敌视他的封建势力，无情地对付不甘臣服的领主，残酷镇压敢于反抗的农牧民。从而结束了黎巴嫩的分裂状态。

贝希尔·谢哈布二世鼓励农产品出口和丝织生产。他开辟通途，扩建贝鲁特港，积极开展对外贸易，召请英、法等国实业家在黎巴嫩开办纺丝厂，因而刺激了养蚕业的兴旺。贝希尔·谢哈布二世实行比法赫鲁丁二世更加自由的宗教政策，更加接受西方教育的影响。在他的新都贝特丁的宫廷里，同时有一座清真寺和一座基督教教堂。他欢迎西方的传教士在黎巴嫩兴办学校。

贝希尔·谢哈布二世力图摆脱奥斯曼帝国的控制，奥斯曼苏丹必欲除之。1821年他逃到埃及，与穆罕默德·阿里过从甚密。1831年他帮助埃及赢得了对土耳其战争的胜利。穆罕默德·阿里统治巴勒斯坦、黎巴嫩和叙利亚的10年(1831～1840)间，贝希尔·谢哈布二世多次镇压黎巴嫩人民反抗穆罕默德·阿里暴政的起义。1840年9月，英、土军队在贝鲁特附近登陆。10月贝希尔·谢哈布二世被英军押送马耳他岛，后被转移至伊斯坦布尔，于1850年去世。

（郭应德）

Beibel'er

**倍倍尔，A.**　(August Bebel, 1840～1913)　德国和国际工人运动活动家，德国社会民主党领袖、创始人之一。1840年2月22日出生于普鲁士莱茵省科伦城郊一个士官家庭。当过学徒、钳工。1861年参加莱比锡职工教育协会。1863年6月在美因河畔法兰克福参与建立德国工人协会联合会。1865年8月结识W.李卜克内西，在其帮助下成长为社会主义者。1866年同李卜克内西创建萨克森人民党，加入第一国际。次年当选为德国工人协会联合会主席，并促使该会于1868年参加第一国际。1867年当选北德意志联邦议会议员，成为议会中第一个工人代表。他和李卜克内西于1869年8月共同创建德国社会民主工党(爱森纳赫派)，并制定了党纲。

1870～1871年普法战争期间，倍倍尔利用议会讲坛，反对俾斯麦政府的侵略和吞并政策，支持巴黎公社的革命事业。1870年12月被捕入狱。1871年3月被选入全德国会后，政府当局妄加以"叛国罪"剥夺其议员资格，1872年3月被判两年徒刑，又以"侮辱皇帝"罪加处9个

月监禁，直到 1875 年 4 月获释。在狱中写成《国会及邦议会活动和1871～1873年的社会民主党》，指导党的议会斗争。1878年俾斯麦政府颁布了镇压社会党人的非常法后，倍倍尔曾同意党的领导机构提出的关于解散党组织的决定。经K.马克思、F.恩格斯帮助，很快改正错误，把合法斗争与秘密斗争结合起来，使党在极困难的情况下得到巩固和发展。1879 年在瑞士苏黎世创办党的机关报《社会民主党人报》。1884、1887、1889 年倍倍尔都当选为帝国国会议员，在国会中捍卫工人阶级的利益。

80年代末，倍倍尔投入创建第二国际的工作。在第二国际初期活动中，他在反对无政府主义和改良主义方面进行了有成效的斗争。

在 1891 和 1894 年德国社会民主党的代表大会上，倍倍尔批判了鼓吹和平长入社会主义的 G.H. 福尔马尔。1893年，出席第二国际苏黎世代表大会，坚决支持否决无政府主义者参加大会的要求。1894 年 11 月被恩格斯指定为其著作的遗嘱执行者之一。

1897年，倍倍尔当选为党的执行委员会主席，批判伯恩施坦修正主义，捍卫党的科学社会主义的理论基础。但在一些问题上采取了调和态度。倍倍尔反对帝国主义侵略战争，严厉谴责德帝国主义纠合"八国联军"侵略中国的罪行。1907 年，他在第二国际斯图加特代表大会上提出反对军国主义问题决议草案。经过 B.И. 列宁和R. 卢森堡修改补充，成为国际无产阶级反对帝国主义战争的重要文献。晚年在战争、民族和殖民地问题上犯有中派主义错误。列宁在批评他的错误的同时，称他是"无可争辩地被公认为与工人群众最亲近最受工人群众爱戴的党的领袖"。1913 年 8 月 13 日病逝于瑞士格尔桑斯。主要著作有《妇女和社会主义》、《我的一生》等。

（洪肇龙　朱　毅）

Ben Bella

**本·贝拉**　(Ahmed Ben Bella, 1918～　　)　阿尔及利亚民主人民共和国首任总统（1963～1965）。1918 年 12 月 25 日生于奥兰（今瓦赫兰）省马尔尼亚城。曾在法国军队服役。第二次世界大战结束后退伍，加入反法组织争取民主自由胜利党。1947 年在党内建立秘密团体"特别组织"，开展反法武装斗争。1950 年被法军逮捕，判处长期监禁。1952 年越狱逃往开罗。1954 年退出争取民主自由胜利党，并以"特别组织"为核心，组织团结与行动委员会（后改名为阿尔及利亚民族解放阵线），积极参与组织发动同年 11 月开始的全国反法武装起义。1956 年 10 月被法国绑架，拘押在法国监狱，但始终坚持斗争。1958 年阿尔及利亚临时政府成立时，被缺席推选为第一副总理。1962 年 3 月，埃维昂协议签订后获释回国。同年 9 月阿尔及利亚民主人民共和国成立，任政府总理。1963 年 9 月当选总统，兼任武装部队最高统帅。1964 年 4 月，民族解放阵线举行第一次代表大会，当选为总书记。次年 6 月，国防部长布迈丁发动军事政变，他遭长期软禁。1979 年 7 月沙德利总统发布命令，被释放恢复自由。1981 年起侨居国外。

（陆庭恩）

Bide

**比德**　(Saint Bede the Venerable, 672/673～735)　英国盎格鲁撒克逊时期编年史家和神学家。又称可尊敬的圣徒。生于诺森伯里亚威尔茅斯-贾罗修道院领地上。7 岁入修道院。受拉丁文和希腊文教育。30岁任神甫。毕生居住在修道院中，从事宗教活动和撰述。史学成就卓著，被尊为"英国史学之父"。

比德早年的著作是一些关于《圣经》的注释（目录见《英国教会史》的附录）。731 或 732 年用拉丁文完成巨著《英国教会史》。记述公元前 54 年至公元 731 年的英国历史。此书主要记载基督教在英国的传播。同时涉及当时英国政治、经济、文化等方面的情况。书后列有综合年表，列举一系列历史大事。比德的纪年方法以传说中的耶稣基督诞生之年为基准，其前标为"B. C."（意为基督诞生之前），其后标为"A. D."（意为"我主纪年"）。此种纪年方法通用至今。在编写过程中，比德详尽收集资料，把耳闻目睹到的事实记述下来。他治学态度严谨，注意辨别真伪。该书是一部最早而又比较翔实的英国史。不足之处是记载诺森伯里亚历史较多，其他王国的记述则较少。

比德长期从事教学。由于他的努力，诺森伯里亚成为当时欧洲学术中心之一。《英国教会史》留传下来约160种手抄本，在阿尔弗烈德大王时代，此书被译成古英文。1899 年，比德被教皇利奥十三尊为圣徒，规定 5 月27日为他的节日。

（孔令平）

Bi'erla Caituan

**比尔拉财团**　(Birla financial group)　印度第二大垄断财团。总部在加尔各答。创始人为 G. 比尔拉（1894～1983）。

G. 比尔拉的祖父 S. N. 比尔拉属马尔瓦里商人种姓，1857 年在孟买经商起家。1893 年父亲 B. 比尔拉在加尔各答经营进出口贸易和钱庄，并充当英商安德鲁·尤尔公司的掮客。1910 年比尔拉继承父业。第一次世界大战期间，比尔拉家族靠经营黄麻、棉花等商品的出口和鸦片贸易，财产由 200 万卢比增至 800 万卢比。战后向黄麻棉纺工业投资，30年代向制糖、造纸等工业投资，形成财团。第二次世界大战期间，比尔拉家族又向机械、煤矿等部门投资。1946—1947 年度资产已达 2.185 亿卢比。印度独立后，比尔拉财团着重发展化学工业，有"印度的杜邦"之称。1973—1974 年度比尔拉财团在国内有 185 家公司，1981年资产为169 亿卢比，拥有职工近 40 万人。比尔拉财团所属的大公司与外国资本有资金或技术合作联系，但注意保持经营管理的控制权。在国外有 23 家合营企业，投资额截至 1978 年为止为 2 亿卢比，占印度私人对外投资的第一位。

企业管理采取家族统治方式，由家属成员分管主要企业。比尔拉老一代虽然所受教育程度不高，但有长期经商的经验；年青的一代大都受过高等教育和专业训练，熟悉管理业务。如比尔拉之孙阿迪特亚，曾在美国麻省理工学院读化工兼修经济，1964年毕业，已是知名的企业家。比尔拉财团也雇用大批高级企业管理人员。并有许多知名人士、退休官员和官员的亲戚子女在其所属公司任职。比尔拉财团注意起用年青有为的职员。

比尔拉财团支持印度国民大会党。G. 比尔拉是圣雄M. K. 甘地的密友。他所控制的印度工商业联合会曾积极支持国大党所领导的民族独立运动。印度独立后，比尔拉家族与尼赫鲁家族关系密切。在历届大选中，比尔拉财团给国大党的捐款最多。1975 年 I. 甘地宣布实行紧急状态法，G. 比尔拉之孙 K. K. 比尔拉率领工商界游行支持。1980 年比尔拉财团支持甘地重新执政。印度政府也一直扶植比尔拉财团。政府各种财经咨询机构均有比尔拉家族成员参加。这使比尔拉财团能对政府的政策施加影响，在获取工业许可证和政府贷款等方面得到政府多方照顾。 （华碧云）

Bili Panongrong

**比里·帕侬荣** （Pridi Phanomyong, 1900～1983） 泰国资产阶级民主主义革命家和社会活动家。又称銮巴立。1900 年 5 月 11 日生于泰国古都阿瑜陀耶城。1917年考入泰国司法部创办的法律学校。毕业后，取得法学学士学位。1920年由司法部选派到法国公费留学，获得巴黎大学法学博士学位。

在法国留学期间，比里·帕侬荣接受了西方民主主义革命思想的影响。1927年 2 月，他与 6 位志同道合的朋友在巴黎创建了暹罗人民党（又称民党），这个组织日后逐渐扩大，成为泰国资产阶级民主主义革命运动的领导核心。

1932 年 6 月 24 日，以民党成员披耶帕凤为首的少壮派军人发动政变，推翻了泰国的君主专制政体，实行君主立宪制，成立议会，颁布宪法（见泰国 1932 年政变）。比里·帕侬荣是九人宪法起草委员会的成员，并出任玛奴拍功内阁的不管部部长。由于他提出的将土地、资本收归国有的经济计划草案未能在内阁会议通过，辞去部长职务。

1933 年 6 月 20 日，披耶帕凤领导少壮派军人再次发动政变，本人担任新政府的总理，邀请比里·帕侬荣出任内务部长。

比里·帕侬荣在担任政府公职期间，曾做了许多有益于国家和民众的工作。如在一些府修筑公路，沿湄南河建立几座海员医院，帮助农民修建堤坝等。他一度出任外交部长，负责对外谈判，取消过去签订的不平等条约。在文化教育方面，1943年建议创办法政大学，并亲自任该校校长达 18 年之久。

1942 年 1 月，泰国对同盟国宣战。比里·帕侬荣在国内组织抵抗日本运动，后来与国外的"自由泰人运动"联合。

日本投降后，比里·帕侬荣曾三次出任泰国总理（1946 年 3 月 24 日～6 月 3 日，1946 年 6 月 8～9 日，1946 年 6 月 10～20 日）。任职期间，力图实行较为民主的统治，但未能实现。1947 年 11 月，銮披汶军人集团发动政变，比里·帕侬荣经新加坡到中国政治避难。1949 年 2 月 26 日，他回国领导的政变失败后，离开泰国再度来到中国，侨居 21 年，1970 年移居巴黎。1983 年 5 月 2 日在巴黎逝世，终年 83 岁。 （段立生）

Bilishi lishi

**比利时历史** （history of Belgium） 比利时王国位于欧洲西部，北邻荷兰，东连德意志联邦共和国，东南连卢森堡，南部和西部与法国接壤，西北濒临北海。境内大部分为丘陵或低地。面积 30 519 平方公里（包括在荷兰境内的飞地——巴勒-埃尔东）。人口 985.7 万（1985），主要是佛拉芒人和瓦隆人，居民信奉天主教。官方语言为佛拉芒语和法语。首都布鲁塞尔。

**早期历史** 古代，克尔特人居住在今比利时境内。公元前 57～前 51 年被罗马人 G.J. 凯撒征服后隶属于罗马的行省——贝尔吉卡行省。公元 4 世纪起，被法兰克人占领，成为法兰克王国的一部分。9 世纪中叶其西部（佛兰德伯爵领地）归西法兰克，东部归东法兰克。11 世纪时形成了康布雷、列日、乌得勒支等侯爵领地和布拉班特、赫尼郜、那慕尔、林堡、卢森堡等伯爵领地的封建割据局面。在佛兰德和布拉班特地区自 10 世纪起就出现了最早的城市，自 1071 年起发展成为欧洲第一批城市公社，它们通过与东欧、南欧、拜占廷和东方的贸易得到很大发展。1280年佛兰德的布鲁日、伊珀尔以及其他城市爆发人民起义，城市贵族为了镇压起义同法国结盟。1300 年法国占领佛兰德，1301 年和 1302 年布鲁日的手工业者奋起反抗法国人和城市贵族（"布鲁日晨祷"）。

1302年7月11日他们联合佛兰德的农民在科特赖克附近打败了法国的骑士军(“金靴刺战役”)。

1384年佛兰德归属勃艮第公国。勃艮第在15世纪陆续取得那慕尔、布拉班特、林堡、赫尼郜、荷兰、泽兰和卢森堡等领地。比利时逐渐统一。1477年比利时归属哈布斯堡家族统治，1506～1713年哈布斯堡家族西班牙系同荷兰和卢森堡一起组成西属尼德兰，由西班牙统治。1713年比利时转归奥地利的哈布斯堡家族统治。1789年和1792年爆发反对奥地利统治的起义。1794年，奥地利在弗勒吕斯被法国击败，比利时割让给法国。1815年维也纳会议决定将比利时并入荷兰，人为的统一产生了宗教、文化和语言的对立。1828年比利时自由党和天主教党联合成反对派联盟，为废除新税和争取法律上的平等地位而斗争。1830年8月25日布鲁塞尔人民举行起义。同年11月18日比利时国民大会宣告比利时独立为君主立宪国，随后制定了宪法。1831年1月20日英国、法国和普鲁士参加的伦敦会议承认比利时的独立并保证它的永久中立。1831年6月4日国民大会选举萨克森-科堡的利奥波德亲王为国王，称利奥波德一世(1831～1865在位)。1839年比利时与荷兰签订和约，荷兰承认比利时为独立国家。

独立后的比利时　1831～1870年比利时的煤炭和冶炼工业迅速发展，19世纪末比利时从自由资本主义向帝国主义过渡，参加瓜分非洲。从1876年起，比利时侵占刚果领土，1908年刚果自由邦成为比利时殖民地。第一次世界大战期间比利时被德军占领。1918年11月比利时光复。1919年比利时从德国接管欧本-马尔梅迪和卢旺达-乌隆迪。1920年与法国结成军事同盟，1922年与卢森堡缔结经济同盟。1925年加入《洛迦诺公约》，1936年利奥波德三世(1934～1950在位)声明“绝对中立”，退出《洛迦诺公约》。

第二次世界大战期间比利时再度被法西斯德国占领，1940年5月28日利奥波德三世签字投降，比利时政府流亡英国。比利时人民积极展开反法西斯斗争。1944年9月比利时光复。1944年比利时同荷兰、卢森堡结成关税同盟(1958年发展为比、荷、卢经济联盟)。并同法国、英国、卢森堡和荷兰缔结区域性的防御组织。1949年4月加入北大西洋公约组织。

1950年在全国公民投票后，利奥波德三世被迫退位，由其子博杜安一世继承王位。1958年比利时加入欧洲经济共同体。在比属刚果人民多次斗争之后，1960年初比利时在布鲁塞尔会议上被迫同意刚果(今扎伊尔)在同年6月30日独立。7月13日，比利时对新成立的刚果共和国发动军事袭击，遭到国际舆论谴责，遂撤军。1962年7月1日卢旺达和布隆迪宣布独立。比利时在非洲的殖民统治结束。

70年代以来，由于国内经济危机和民族语言矛盾激化，政局不稳。1968～1981年内阁更迭10次。1981年11月提前大选，12月17日W.马尔滕斯组成荷语基督教人民党、荷语自由进步党、法语革新自由党和法语基督教社会党四党联合政府。1984年各执政党协调内外政策，制订3年经济紧缩计划，国内政局相对稳定。1985年10月13日举行大选，11月28日联合政府继续执政，马尔滕斯连任首相。(参见彩图插页第43页)

比利时政府对外强调欧美团结，缓和东西方关系，发展同第三世界的合作。1971年10月25日比利时与中华人民共和国建立外交关系。　(陆世澄)

Bilishi Shehuidang

**比利时社会党**　(Parti Socialiste Belge)　成立于1885年4月。1885～1940年称为比利时工人党。

19世纪60年代，马克思主义在西欧各国工人运动中的影响日益扩大，比利时相继出现一些工人组织。1877年成立佛拉芒社会党和布拉邦社会党。1885年两党与另一些工人组织共同组成比利时工人党。早期领导人有E.王德威尔得、C.胡斯曼和P.斯巴克等。建党初期，该党在开展经济斗争的同时，尤为重视通过总罢工争取普选权的斗争。1894年党的第10次代表大会通过的《原则宣言》长期以来一直是该党的政治纲领。第一次世界大战爆发后，该党支持比利时参战。1935年，该党拒绝比利时共产党提出的关于成立人民阵线的建议。1940年，法西斯德国军队占领比利时后，该党被迫宣布解散。1941年8月，在秘密召开的党代表大会上，党的名称改为比利时社会党。1945年召开的党代表大会确定了向民主社会主义转变的政治路线。该党在第一次世界大战期间首次参加内阁(战时内阁)，1918年以后多次成为执政党，1961年以来成为比利时的第2大党。由于在“语言问题”上国内民族矛盾尖锐化，1978年10月该党又分裂为法语社会党和佛拉芒语社会党。两党作为执政党时都以比利时社会党的名义参加政府。　(石立坚)

Bilishi 1830 Nian Geming

**比利时1830年革命**　(Belgian Revolution of 1830)　比利时人民反抗西班牙、奥地利、法国的统治，争取民族独立的资产阶级革命。1815年维也纳会议决定，比利时同荷兰一起联合成尼德兰王国，荷兰奥伦治王室的威廉一世为国王，此举激起了比利时人民的反抗。1828年比利时的两个政党——自由党和天主教党组成“反对派联盟”，共同反对荷兰统治。

1830年8月布鲁塞尔民众发动了反对荷兰统治者的起义。荷兰国王威廉一世派长子奥伦治亲王到布鲁塞尔与起义者谈判未获结果。遂派次子弗里德里希亲王率领军队镇压起义者。经过激烈巷战，荷兰军队败退。9月25日，自由资产阶级和自由贵族组成了临时政府。11月18日，国民大会的200名代表在布鲁塞尔集会，宣布比利时独立。在此期间，起义扩展到全国，荷兰军队被迫撤离比利时。1831年2月7日，国民会议颁布比利时宪法，规定比利时为世袭的君主立宪国。

1831年6月4日，比利时国民会议选举萨克森-科堡的利奥波德亲王为国王，1831年7月21日在布鲁塞尔宣誓就职，称利奥波德一世(1831～1865在位)。即位不久荷兰军队入侵比利时。利奥波德请求法国保护，法国军队开进比利时，荷兰军队撤出。1839年比利时与荷兰签订和约，把林堡省与卢森堡省大部划归荷兰。荷兰承认比利时为独立国家，并由英、法、普、俄等国保证其永久中立的地位。 （陆世澄）

Billya

**比利亚，P.** (Pancho Villa, 1878～1923) 墨西哥1910～1917年资产阶级民主革命时期农民运动领袖。原名多罗特奥·阿兰戈。债务农奴出身。早年因反抗庄园主遭迫害流亡，1910年在奇瓦瓦州组织农民起义。起义军最初仅15人，后发展为400名装备精良的铁骑，成为推翻P.迪亚斯独裁政权主力之一。1913年，V.韦尔塔发动反革命政变，比利亚支持V.卡兰萨为首的宪政主义运动，严厉打击地主和反革命势力，并没收他们的土地，剥夺他们的财产。随即与E.萨帕塔领导的农民军夹击韦尔塔反动军队，获得重大胜利。1914年7月，韦尔塔被推翻，政权落入资产阶级自由派卡兰萨手中。9月，比利亚发表声明，揭露卡兰萨企图消灭农民军的阴谋，不承认其"元首"地位，与宪政主义运动分裂，10月，同萨帕塔在萨卡特卡斯举行会议，共同签署"革命政治社会改革纲领"，纲领包括土改、劳工、社会改革和政治改革等内容。12月，比利亚与萨帕塔联军进入首都墨西哥城。1915年4月在塞拉亚战役中，比利亚军遭到重大损失。同年冬在索诺拉作战失利，实力进一步削弱。1916年3月，袭击新墨西哥的哥伦布城，与美军发生冲突，美政府以此为借口发动武装侵略，10月比利亚发表告国民书，指出"祖国危亡，必须击退来自北方干涉者之进攻"。在墨西哥人民抗击下，美军于1917年2月撤离。此后，比利亚仍在奇瓦瓦一带活动。1923年被暗杀。 （黄世晔）

Biluni

**比鲁尼** (al-Bīrūnī, 973～1048) 全名阿布·阿莱汗·穆罕默德·伊本·艾哈迈德·比鲁尼。中世纪伊斯兰世界杰出学者。波斯血统。又译阿尔比鲁尼。973年生于咸海东南花拉子模京城郊区比伦，早年生活于故乡，曾与伊本·西拿有书信往来。25岁后长期住在里海东南的朱里章。1000年前后，他写成第一部著作《古代诸国纪年》(或译《往世遗存》)，书中记载各国历法、纪元和节日。1018年(或1017)被哥疾宁王朝苏丹马穆德俘往加兹尼，备受优遇。约在1030年他完成《印度志》，书中材料是几次随马穆德出征西北印度并侨居印度多年搜集的。比鲁尼颇醉心印度诸派哲学，取之与古代希腊、伊朗、中世纪穆斯林各种学说进行比较研究，并辅之以个人考察和结论。此书是研究11世纪印度史的最重要史料。1030年他还完成一部天文学总结性著作，因题献给他的庇护主、哥疾宁王朝苏丹马穆德之子苏丹马苏蒂而取名为《马苏蒂天文典》。

比鲁尼一生在科学上贡献颇多，除数学、天文、历法外，探讨过地球的自转，印度河谷的形成，测定过18种金属的比重，并提高了地理测绘的精密度。他试图用物理和数学的原理解释地理现象，是中世纪首先作出关于地球经纬度的精确测量的学者。国外有关中国茶叶的记述，也以他为最早。

1048年，可能老死于哥疾宁王朝宫廷。一生已完成103种著作，未完著作10种(一说著书总数达180种)。 （张广达）

Bisalabiya

**比萨拉比亚** (Bessarabia) 历史地区，位于欧洲东部德涅斯特河和普鲁特河之间，古代曾为罗马帝国达基亚行省的一部分，现属苏联。居民大多数是罗马尼亚人，使用罗马尼亚语。在古代，长期处于部落村社社会阶段。13世纪时，这里开始形成一些封建的小王国。1359年，博格丹一世(1359～1365在位)统一喀尔巴阡山以东至德涅斯特河之间的大部领土，建立包括比萨拉比亚在内的摩尔多瓦公国。1456年，摩尔多瓦变为奥斯曼帝国的附庸国。到16世纪中叶，比萨拉比亚南部被陆续划入奥斯曼帝国版图。沙皇俄国经过几次俄土战争和对波兰的三次瓜分，占据第聂伯河两岸直至德涅斯特河之间的大片领土，成为摩尔多瓦的直接邻国。1812年5月28日，沙俄通过对土战争的胜利，迫使奥斯曼帝国签订《布加勒斯特和约》，将普鲁特河与德涅斯特河之间的领土划入俄国版图。从此，这块土地称作比萨拉比亚。1856年，俄国在克里木战争中败北。1856年3月30日签订的《巴黎和约》规定将比萨拉比亚南部的博尔格拉德、卡胡儿和伊斯马伊尔三县归还摩尔多瓦。1878年3月3日，沙皇俄国于对土战争胜利后，迫使奥斯曼帝国签订《圣斯特凡诺条约》，强行规定将比萨拉比亚南部三县划给俄国。1918年1月，比萨拉比亚人民根据民族自决的原则，与罗马尼亚合并。1940年6月，苏联占领比萨拉比亚和北布科维纳，并将比萨拉比亚大部与摩尔达维亚自治共和国合并，建立了摩尔达维亚加盟共和国；将比萨拉比亚南部沿海地区和北部一小部分划归乌克兰。第二次世界大战期间，罗马尼亚人占领比萨拉比亚，1944年苏联重占该地区。 （康春林）

Bidebao Xuanyan

**《彼得堡宣言》** (*Petersburg Manifesto*)

1908年俄国、德国、丹麦、瑞典四国代表签署的为维持波罗的海区域现状的宣言。俄国和德国曾在1907年10月29日签订维持波罗的海现状的《彼得堡议定书》，并同意和瑞典、丹麦缔结关于该两国领土不可侵犯的条约。德国还声明：将不认为俄国拒绝履行关于奥兰群岛不设防的1856年《巴黎和约》是破坏现状的行为。后来德国企图把瑞典拉入三国同盟，便于其在战时占领丹麦，以巩固其在北海和波罗的海的地位。这一图谋引起俄、英的关注和沿岸国的不安。1908年4月23日，由俄国、德国、丹麦、瑞典四国签订了《彼得堡宣言》，声称：签字国确保本国在波罗的海区域的陆地和岛屿的领土主权不受侵犯，并同意如该区域现状受到威胁时，立即就维持现状所必需的措施进行磋商。同一天，德国又同美国、法国、荷兰、瑞典、丹麦等国代表就维持北海区域领土现状问题签订了《柏林宣言》。这两个宣言暂时缓和了北欧地区矛盾的尖锐程度。 (鲁 毅)

Bidelu Tusha

**彼得卢屠杀** (Peterloo Massacre) 1819年8月16日发生在英国曼彻斯特圣彼得广场上的一场流血惨案。由于镇压这次集会的军队，有的曾参加过滑铁卢战役，群众乃讥称这次流血惨案为"彼得卢屠杀"。1815年对法战争结束后，英国国内经济凋敝，政府日趋反动，导致人民强烈不满。激进派鼓吹民主改革，8月16日在圣彼得广场举行8万人大会，要求改革选举制度，废除谷物法和取消禁止工人结社法。大会组织者邀请英国激进的政治改革家H.亨特讲话。曼彻斯特市政长官命令军警逮捕亨特，遭到群众反对。事先已聚集在会场上的军警和骑兵立即出动，肆意砍杀和践踏手无寸铁的群众。当

英国军警、骑兵在圣彼得广场屠杀集会群众

场有11人死亡(其中有两名妇女)，400余人受伤。事后亨特等许多人以谋叛罪被监禁两年。英政府于同年11月颁布"六项法案"，禁止集会、游行，限制出版自由等，被群众称为"封口令"。法案激起广大群众更强烈的反抗。1820年4月，格拉斯哥爆发了有6万名工人参加的政治大罢工。 (吴英增)

Bide Yishi

**彼得一世** (Петр I Великий, 1672～1725) 俄国沙皇(1682～1721)和皇帝(1721～1725)。亦称彼得大帝。沙皇阿列克谢·米哈依洛维奇(1629～1676)之子。1672年6月9日生于莫斯科。1682年异母长兄费多尔·阿列克谢耶维奇病逝，彼得和兄伊凡五世并立为沙皇，异母姊索菲娅·阿列克谢耶夫娜公主摄政。1689年8月推翻索菲娅摄政之权。1696年伊凡病逝，彼得成为唯一君主。为夺取黑海出海口，1695～1696年，两次进攻土耳其，占领亚速。1697年彼得化名米哈依洛夫下士参加以Ф. Я. 列福尔特为首的"彼得大使团"，赴西欧各国考察。他参观了荷兰、英国和奥地利的工厂、学校、博物馆等，这次考察对其以后的改革有重大影响。1699年，彼得先后同萨克森、丹麦签订反瑞典的同盟条约。1700年，同土耳其签订和约。同年8月，彼得向瑞典宣战，进攻纳尔瓦，开始了长达21年之久的北方战争。在列斯纳亚、波尔塔瓦、汉古特和克琅加姆等大战役中，亲临战场，指挥作战，获得胜利。1721年8月30日，俄瑞两国签定《尼什塔特和约》。俄国获得芬兰湾、里加湾等地，取得波罗的海出海口。从此俄国由内陆国变成一个由白海的阿尔汉格尔斯克延伸到黑海的马桑德拉、从波罗的海扩展到太平洋的巨大濒海国。1721年10月，参政院封彼得为"皇帝"和"祖国之父"。从此，俄国改称俄罗斯帝国。1722～1723年，出征波斯，夺取里海西岸和南岸广大地区。1725年2月8日病死在圣彼得堡。(参见彩图插页第58页)

彼得在位期间仿效西欧国家，进行了以军事改革为中心的多方面改革，史称"彼得一世改革"。通过大量征兵，建立了一支强大的陆海军。为了提高军队的战斗力，他改善军队武器装备，制订军事法规，并聘请外籍军事家在俄军中担任顾问。在行政管理方面，取消了大贵族杜马，废除了衙门制度，建立了参政院和陆军、海军、外交、税务、司法等11个委员会。建设新都圣彼得堡(今列宁格勒)，先后把全国划分为8大州和50个省，直属中央管辖，加强中央集权。建立了以商人为主体的市政机构。在经济方面，实行重商主义政策，鼓励开办工场，发展工商业。征收"人丁税"，以增加国库收入。在文化教育方面，建立了算术、造船、航海等许多专门学校，培养人才。采用儒略历(俄历)、创办俄国第一家报纸《新闻报》，建立博物馆、科学院和剧院。颁布了许多重要法令。例如：1714年颁布《一子继承法》，用来巩固贵族土地所有制、改善国家财政和扩大文武官员的来源。1722年颁布了"官秩表"法令。取消了国家机构中按照门第升擢的旧规，代之"量才施用"、"论历取仕"的新制度。所有文武官员统一分为14级，世袭贵族授予8级以上官

爵。非贵族升至相应官级可以成为贵族，从而结束了门第贵族独霸的局面。他还进行了宗教改革，打击反动僧侣势力，限制或没收教会财产，改组宗教管理机构，废除了大教长的职衔，使教会从属于世俗政权。他建立各种世俗学校，除培养贵族子弟外，允许军人、官吏、教士的子弟入学。因此，彼得改革引起了旧贵族的反对，也使僧侣阶层强烈不满。

彼得一世改革是在靠残酷剥削压榨农民和保存农奴制的情况下进行的。由于穷兵黩武，征兵苛税，人民负担加重，先后爆发了1689年的射击军兵变、1705～1706年的阿斯特拉罕起义和1707～1709年布拉文起义。但彼得一世的改革在一定程度上改变了俄国在政治、军事、经济和文化教育方面的落后状态，使俄国进入了欧洲强国之列。（陶惠芬）

Bitelake

**彼特拉克，F.** (Francesco Petrarca, 1304～1374) 见文艺复兴。

Bisimai

**俾斯麦，O.von** (Otto von Bismarck-Schönhausen, 1815～1898) 普鲁士王国首相（1862～1890），德意志帝国宰相(1871～1890)。执政期间采取“铁血政策”，故又有“铁血宰相”之称。1815年4月1日生于施滕达尔附近的申豪森庄园，出身容克世家。6岁在柏林上学。17岁后在格丁根和柏林大学攻读法学。大学毕业后，1836年担任候补文官职务。1839年，回庄园经营农业。他采取资本主义农场的经营方式，逐渐成为资产阶级化的容克。在此期间，他

除了热衷于骑马狩猎、纵情享乐外，还学习文学、历史和哲学。1845年任萨克森省议会议员，1847年任普鲁士联合邦议会议员，以维护贵族地产主的利益而闻名，政治上属于顽固的保守派。德国1848年革命时期，在议会上公开声称要压倒革命，甚至准备在自己领地上组织军队，到柏林武力镇压革命。他是保守的宫廷党的主要成员，反对德意志统一，亲俄、亲法、亲奥。1851～1859年，任普鲁士联邦议会驻法兰克福的代表后政治态度发生剧变，认定德意志统一是无法阻止的，要维护普鲁士的君主政体和容克利益，只有普鲁士掌握统一的领导权。他成为激烈的反奥派并同宫廷党决裂。1859年任驻俄公使。1862年改任驻法大使，进一步了解到东西强邻阻止德意志统一的图谋，确信必须以武力统一德意志。60年代初，公开提出要解散德意志联邦，把奥地利逐出德意志。1862年9月，被普王威廉一世任命为首相，10月8日又被任为外交大臣。当时普鲁士议会否决了威廉一世的扩军计划，威廉一世准备退位，王朝面临危机。俾斯麦执政后，不理睬资产阶级的违宪指责，进行大规模军事改革。宣称“德意志的未来不在于普鲁士的自由主义，而在于强权”，“只有通过铁和血才能达到目的。”主张通过王朝战争，“自上”实现德意志统一。在1864年普丹战争、1866年的普奥战争、1870～1871年的普法战争中，他施展各种手腕，造成有利于普鲁士的国际局面，然后各个击破对手，建立起统一的德意志帝国。1865年晋封为伯爵，1871年兼任帝国宰相，并晋封为亲王，获著名的弗里德里希斯鲁庄园，成为德国最大的地产主之一。

1871～1890年，俾斯麦是德意志帝国的实际领导人，集帝国内政、外交大权于一身，只对皇帝负责。其内政的主要目标是维护现存制度，确保国家（首先是普鲁士)的权威。一方面加强普鲁士和帝国政府的权力，促进容克和资产阶级的联盟；另一方面大肆镇压工人运动。1871年参与镇压巴黎公社运动。1872年开始，发动反天主教会的所谓“文化斗争”。1878年实施《社会党人法》。1879年后颁行保护关税政策。外交方面推行大陆政策，以争夺欧洲霸权。1873年促成缔结德、奥、俄三皇同盟。1879年同奥匈帝国缔结秘密的军事同盟。并以此为基础结成德、奥、意三国同盟。80年代起，他还领导德国向海外扩张，在亚洲和非洲建立殖民地。俾斯麦在外交上纵横捭阖，成为19世纪下半叶欧洲政治舞台上的风云人物。但其内政和外交政策都未能完全取得预期效果。1890年3月被威廉二世解职。俾斯麦下台时被封为劳恩堡公爵。此后他长住汉堡附近的弗里德里希斯鲁庄园，除撰写回忆录外，还在《汉堡消息报》上发表文章，为自己的政策辩护。著有回忆录《思考与回忆》。1898年7月30日卒于这个庄园。（丁建弘）

Bisusiji

**毕苏斯基，J. K.** (Józef Klemens Piłsudski, 1867～1935) 波兰军事独裁者。1867年12月5日出生于维尔诺城(今苏联维尔纽斯市)日洛夫村的波兰小贵族家庭。1887年被指控策划谋杀沙皇亚历山大三世而被捕，流放到东西伯利亚，1892年回国，参加波兰社会党，并成为该党领袖。1894年，创办党的机关刊物《工人》。1906年，波兰社会党发生分裂，成为该党右派——波兰社会党革命派领袖。1908年脱离社会党。1909年，为配合奥匈帝国反对俄国，

从奥匈军队得到大量武器弹药，建立武装组织，准备民族起义。第一次世界大战期间，组织波兰兵团对俄国作战。1917 年因拒绝宣誓效忠德奥，被囚于德国马格德堡监狱。波兰第二共和国(1918～1939)建立后，成为国家元首(1918～1922)。1919 年，发动对苏俄战争，被授予元帅称号。1923～1926 年，因国家民主党在议会中取得胜利而暂时退出政界。1926 年 5 月发动军事政变，推翻合法政府，成为军事独裁者(1926～1935)，打着"整顿社会政治制度"的旗号，在政府和军队中清洗异己，修改宪法，破坏议会制度。1934 年与 A. 希特勒签订《德波互不侵犯条约》。1935 年，制定并实施反民主宪法。拒绝苏联政府提出订立集体安全条约的建议。1935 年 5 月 12 日病死于华沙。 (刘祖熙)

Bilong

**庇隆,J.D.** (Juan Domingo Perón,1895～1974) 阿根廷政治家、总统(1946～1955，1973～1974)，正义党领袖。1895 年 10 月 8 日生于布宜诺斯艾利斯省洛沃斯城一个中等庄园主家庭。1929 年毕业于高等陆军学校。1930～1935年任高等陆军学校军事史教官，曾支持 1930 年推翻 H. 伊里戈延政府的军事政变。1936～1938 年任驻智利大使馆武官。1939 年赴意大利考察军事，并访问德国、西班牙等国。1941 年回国后，在陆军山地部队任职，晋升上校，参加陆军秘密组织"联合军官团"。1943 年 6 月，"联合军官团"发动政变，推翻 R. S. 卡斯蒂略政府，庇隆出任劳工和社会保障国务秘书。他擅长演说，广泛进行改善劳工政治、经济地位的宣传，取得工人群众的支持。1944 年任陆军部长和副总统。1945 年 10 月发生军事政变，庇隆被捕，不久获释。1946 年 2 月庇隆当选总统并晋升将军。1949 年他主持修改宪法，使自己在 1951 年连选连任。

庇隆把自己的基本政治主张概括为正义主义，即庇隆主义。其主要内容是政治主权，经济独立，社会正义；对内实行劳资合作，和平革命；对外奉行与帝国主义和共产主义保持等距离的所谓"第三立场"。他执政期间，在国内推行发展民族经济的政策，赎回部分外资企业，发展工业，并在一定程度上使国内政治生活民主化；建立全国统一工会，扩大工会政治权力；建立全国性的政党——正义党(见阿根廷正义党)；提高工人工资福利待遇，给妇女以选举权。在对外政策上，1946 年同苏联建立外交关系，揭露和反对美国对拉丁美洲的扩张政策，加强同拉丁美洲各国的联系。但是，他的经济政策损害了大农牧业主和大资产阶级的利益，他的政府颁布的允许离婚、堕胎和在学校中禁止宗教教育的法令引起教会不满；对反对派的严厉镇压又加剧了国内矛盾。1955 年 9 月庇隆被军人推翻。此后长期侨居西班牙，间接领导国内的庇隆主义运动。1973 年 3 月，正义党和其他 12 个党组成联合阵线参加大选，庇隆在国内的私人代表 H.J.坎波拉当选总统。同年 6 月，庇隆从西班牙回国。7 月，坎波拉政府辞职，为庇隆重新执政铺平了道路。在 9 月举行的大选中，庇隆及其夫人 M. E. M. de 庇隆分别当选为总统和副总统。庇隆重新执政后，继续推行发展民族经济、加强与第三世界关系的政策，但受到党内派系斗争加剧、经济形势恶化等问题的困扰。1974 年 7 月 1 日病逝。

**参考书目**

Robert J. Alexander, *Juan Domingo Perón: a History*, Westview Press, Boulder, 1979.

Robert D. Crassweller, *Perón and the Enigmas of Argentina*, W. W. Norton and Co., New York, 1981.

(苏振兴)

Bi-E Zhanzheng

**秘厄战争** (Peruvian-Ecuadorian War) 秘鲁和厄瓜多尔争夺马拉尼翁河、纳波河和科迪勒拉山脉之间三角地带领土的战争。在西班牙殖民统治时期，厄瓜多尔原属秘鲁总督辖区，后又划归新格拉纳达总督辖区。秘厄两国独立以后，边界一直没有正式划定，双方不断发生边界争端。第二次世界大战爆发前，在亚马孙河上游发现了石油，秘厄冲突进一步加剧。1941 年 7 月 5 日，在美国垄断资本组织的怂恿下，秘鲁出兵占领了厄瓜多尔西部埃尔奥罗省。秘厄战争由此开始。7 月 13 日，秘鲁军队大举进攻，厄瓜多尔军队武器简陋，兵力分散，在对方优势兵力进攻下，节节败退。在萨鲁米利亚战役中，秘鲁军队大获全胜，不仅占领了两国有争议的领土，还占领了相当一部分厄瓜多尔领土。后经美国、巴西和阿根廷三国调解，秘鲁军队于 7 月 31 日停止进攻。1942 年 1 月 29 日，在里约热内卢泛美外交会议上，秘鲁和厄瓜多尔签订了《和平、友好和边界议定书》。根据议定书，厄瓜多尔丧失了西部埃尔奥罗省的一部分和东部亚马孙河流域大部分领土，共计 174 565 平方公里，并被剥夺了共管亚马孙河的权利。厄瓜多尔割让的这些土地，后来大都被秘鲁租借给美国石油垄断组织。

1941 年的秘厄战争和 1942 年的里约热内卢议定书遗留下的边界问题，经常影响到两国关系的稳定。厄瓜多尔曾多次表示 1942 年里约热内卢议定书无效。秘鲁则反对修改。两国于 1952 年和 1960 年两次断交。1981 年 1～2 月，两国在亚马孙森林孔多尔山脉地区再次发生武装冲突。同年 3 月，在美国、阿根廷、巴西和智利四国的斡旋下，两国达成和平协议，并从冲突地区撤军。但两国在边界划分上仍各执己见。此后零星冲突时有发生。 (沙 丁)

Bilu lishi

**秘鲁历史** (history of Peru) 秘鲁共和国位

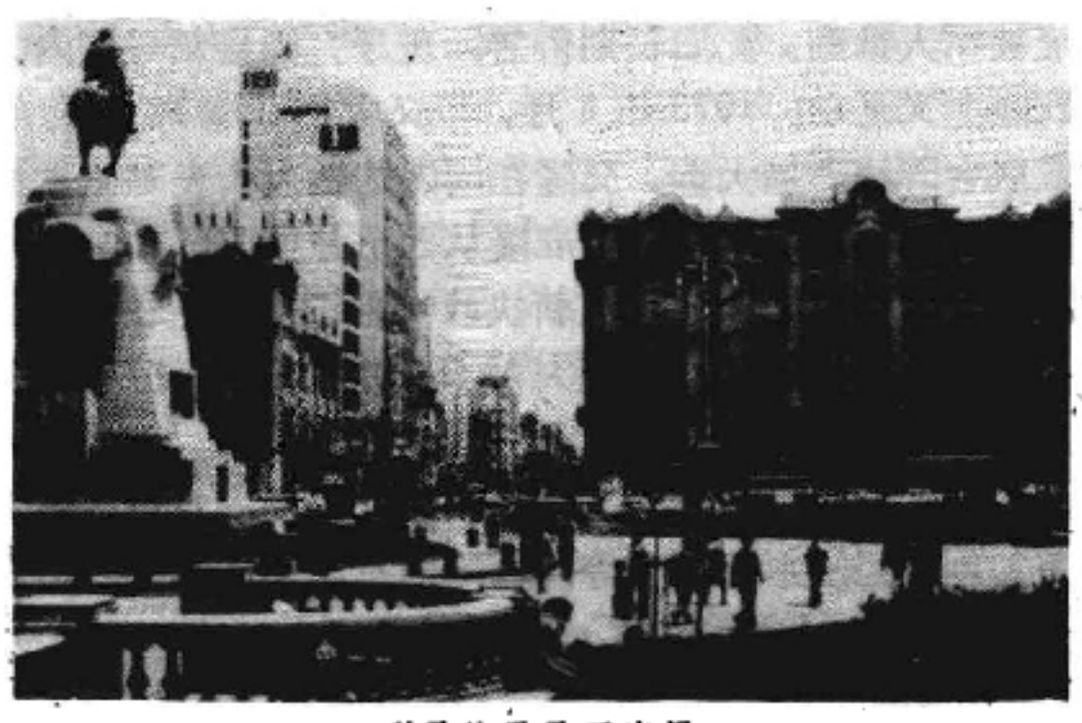

利马的圣马丁广场

于南美洲西部太平洋沿岸。面积128.5万平方公里。人口2 000万(1985年估计)，其中印第安人约占41%，印欧混血种人占36%，白种人占16%。居民多信奉天主教。官方语言为西班牙语。首都利马。

**独立前的秘鲁** 秘鲁的原始居民是奇楚亚、艾马拉、莫奇卡和普基纳等印第安人。13世纪，属于奇楚亚的印加部落自库斯科盆地向外扩张，1438年占领整个秘鲁和附近一些地区，建立以库斯科为首府的印加帝国（见印加文明）。1531年，F.皮萨罗率西班牙远征队侵入印加帝国，翌年11月16日在卡哈马卡诱俘了印加国王阿塔瓦尔帕，勒索大量财宝后背信弃义地将他处死。1533年，秘鲁沦为西班牙殖民地。1542年，西班牙王室在利马设总督府，建立秘鲁总督区，统治整个南美地区。当时秘鲁商业发达，商人操纵着大部分南美的进出口贸易，西班牙人从南美掠夺的贵重金属及其他物资均从秘鲁运出。殖民者在秘鲁大肆侵占土地，强制推行“米塔制”，迫使印第安人到矿场从事奴役性劳动，致使印第安人大量死亡。为反对西班牙殖民统治，印第安人举行过多次起义，其中规模较大的有1535年的曼科起义、1742年的胡安·桑托斯起义和1780～1781年的图帕克·阿马鲁起义。

1808年，秘鲁人民掀起独立运动，未得成功。1820年J.de圣马丁率领军队在秘鲁登陆，迫使西班牙总督退往东部山区。1821年7月28日秘鲁宣布独立。此后S.玻利瓦尔继续与西班牙军作战，经过胡宁和阿亚库乔等战役，于1826年解放秘鲁全境。

**独立后的秘鲁** 秘鲁独立后，政权掌握在考迪略(见考迪略主义）手中，大地产制继续发展，外国资本大量涌入。1836年秘鲁与玻利维亚组成联邦，1839年由于智利入侵而瓦解(见A.桑塔·克鲁斯)。R.卡斯蒂利亚执政时期(1845～1851，1855～1862)政局比较稳定，政府为增加国库收入，大力开采鸟粪；改进交通，发展教育；废除印第安人贡税，解放黑奴。为解决劳动力不足问题，从中国招募契约华工。

19世纪后半期，秘鲁处于严重的财政危机之中，国库入不敷出，外债高筑。文官主义党人M.帕尔多(1872～1876在任)和M.I.普拉多（1876～1879在任）执政时，企图限制外国资本，发展民族企业，以繁荣国家经济，但未奏效。南美太平洋战争后，由于战争破坏、军费开支扩大和主要硝石产区的丧失，秘鲁财政支绌，外债高达1.5亿美元。1889年，英国的“秘鲁公司”代表债权人接管秘鲁铁路，为期66年，以抵偿外债；秘鲁还向债权人每年提供300万吨鸟粪，并在33年内每年偿还8万英镑债务。

民主党人N.de彼罗拉总统执政时期(1895～1899)，秘鲁开始了“工业时代”，政府资助私人企业，修建铁路，稳定货币。20世纪初，工矿业有所发展，纺织业基本上采用机器生产，食品、银器、蔗糖、棉花、葡萄产量增加。第一次世界大战期间，秘鲁出口增多，美国垄断资本掌握了秘鲁的铜、银和石油等主要生产部门。随着工业的发展，工人阶级队伍壮大起来，各地普遍成立工会。J.帕尔多·伊·巴雷达任总统期间，颁布限制女工、童工法，规定了某些重体力劳动的8小时工作制。

1919年A.B.莱吉亚执政后，大量从美国借款，给美国资本家优惠投资条件。他的独裁统治引起各阶层不满。1924年，V.R.阿亚·德·拉·托雷在墨西哥城组成美洲人民革命联盟(简称阿普拉党，见秘鲁人民党)，号召人民推翻莱吉亚的统治。1928年，J.C.马里亚特吉等人创建秘鲁社会党(1930年改称秘鲁共产党)，主张推翻资本主义制度。1930年，莱吉亚独裁政权垮台。C.桑切斯（1930～1933在任）和O.R.贝纳维德斯（1933～1939在任）总统对共产党和阿普拉党百般迫害。第二次世界大战期间，M.普拉多·伊·乌加特切总统(1939～1945在任）在经济上依赖美国，并追随美国对轴心国宣战。战后，美国资本家纷纷向秘鲁投资，秘鲁经济出现繁荣局面。1945年大选，全国民主阵线获胜，J.L.布斯塔曼特·伊·里韦罗任总统。1948年，M.A.奥德里亚发动军事政变，夺取政权，实行独裁统治。1956～1962年，普拉多·伊·乌加特切再次任总统。

20世纪60～70年代，秘鲁的民族民主运动蓬勃发展，共产党及其他进步组织不断掀起大规模反政府和反美斗争，工人经常罢工。统治阶级为缓和人民不满情绪，曾采取一些改革措施。人民行动党人F.贝朗德·特里任总统期间(1963～1968)，扩大经济建设，以解决工人失业问题，并将地主的闲置土地分给债役农耕种。1968年10月，以A.贝拉斯科·阿尔瓦拉多为首的军人集团发动政变，建立军政府，宣布没收美资国际石油公司以及一些工厂和种植园，实行企业国有化和土地改革，维护200海里领海权。1971年11月2日与中国建交。1975年8月29日，军政府总理F.莫拉莱斯·贝穆德斯将军宣布取代贝拉斯科·阿尔瓦拉多任总统，宣称“秘鲁革命进入第二阶段”。1977年莫拉莱斯·贝穆德斯宣布还政于民的政治计划(参见彩图插页第81页)。1980年贝朗德再次当选总统后，废弃国有化，吸收美国资本，国家经济状况恶化，政局动荡。1985年7月，秘鲁人民党总书记A.G.加西亚·佩雷斯就任总统。 （乔明顺）

Bilu Renmindang

**秘鲁人民党** (Partido del Pueblo, Peruano) 原名美洲人民革命联盟，简称阿普拉党(APRA)。1945年改称现名。是秘鲁第一大党。1924年5月7日由V.R.阿亚·德·拉·托雷在墨西哥创建。从建党到1979年，领袖一直是阿亚·德·拉·托雷。阿亚的思想，即"印第安美洲主义"或"阿普拉主义"，对党有深刻影响。建党初期，主要在国外从事宣传活动。当时，阿亚给该党确定的性质是"拉美的革命反帝政党"，党的宗旨是谋求拉美解放。阿亚为该党制定的最高纲领为五项行动准则，即反对美帝国主义、争取拉美政治团结、实现土改和工业国有化、实现巴拿马运河国际化、加强同全世界被压迫民族和被压迫阶级的团结。由于该党提出反帝反封建等进步主张，一度受到第三国际重视，阿亚曾应邀访苏。但阿亚反对B.И. 列宁关于帝国主义的论述，导致在1928年布鲁塞尔世界反帝大会上公开与第三国际决裂。

1930年A.B. 莱吉亚独裁政权被推翻后，阿亚等领导人回国。1931年9月该党举行第一次代表大会，选举阿亚为党的领袖，并制定了党的最低纲领。纲领认为秘鲁是一个依附性的不发达国家，现阶段的任务是在控制和利用帝国主义资本的条件下，扫除半封建的障碍，大力发展资本主义；规定该党是多阶级的政党，中等阶级是革命的决定力量；主张通过议会选举取得政权。1931年阿亚作为该党候选人参加竞选失败。1932年部分党员在特鲁希略市发动起义遭到镇压。1932～1945年，该党处于非法状态。1945年改称秘鲁人民党，取得合法地位，并与社会党、共产党组成全国民主阵线，推举J.L.布斯塔曼特·伊·里韦罗为总统候选人，参加竞选获胜。人民党在参议院中拥有多数席位，并参加组阁。1948年该党与布斯塔曼特政府的矛盾加剧，同年10月部分党员在卡亚俄策动海军起义失败，重新转入地下。在1948～1956年M.A.奥德里亚执政期间，该党遭受迫害。1956年恢复合法地位，但逐渐右倾。1962年和1963年阿亚参加竞选失败后，该党同原来的政敌奥德里亚结盟，反对人民行动党F.贝朗德·特里政府(1963～1968)。F.莫拉莱斯·贝穆德斯军政府执政期间(1975～1980)，开始与政府对话，主张"还政于民"。1978年6月立宪大会选举阿亚为立宪大会主席。阿亚晚年认为人民党是"民主左派"，对内主张议会民主和社会改良，对外维护民族独立和拉美团结，反对"资本帝国主义"和"共产帝国主义"。1979年8月2日阿亚病故后，人民党分裂成两派。1980年竞选失败。1982年举行第14次代表大会，改选了党的领导机构，A.G.加西亚·佩雷斯任总书记。大会强调团结，避免了分裂。1984年7月加西亚·佩雷斯率该党代表团访问中国。1985年该党参加竞选获胜，加西亚·佩雷斯就任总统。同年举行第15次代表大会，加西亚·佩雷斯当选为党的主席。人民党现有党员数十万人，主要势力在北部沿海地区，控制着秘鲁工人联合会等群众组织。

(徐世澄)

Biaoguo

**骠国** (Kingdom of Pyu) 缅甸境内骠族在伊洛瓦底江流域建立的古国，都城室利差咀罗，在今卑谬附近。中国魏、晋人的著作中就有关于骠国的记载：骠国"位于永昌西南三千里，君臣父子，长幼有序。"唐代文献对骠国的记载更加详尽，其都城是圆形砖城，周长160里，有12座门。人们信奉佛教。国内有寺庙百多座。农业比较发达，种植稻谷和甘蔗等作物，已经使用名叫"登伽陀"的钱币。613～718年毗讫罗摩王朝统治骠国。骠王外出近则坐金绳床由奴隶抬着走，远则乘大象，有妃嫔宫女数百人随行。当时骠国十分强盛，有18个属国，298个部落和9个城镇。同中国、印度及东南亚等20多个国家都有贸易往来和文化交流。

802年骠王派王子舒难陀率"骠国乐团"访问中国，并在长安宫廷中演出，曾轰动一时。诗人白居易等为此作了《骠国乐》。德宗皇帝致信骠王给予赞扬，赐"检校太常卿"的官衔。832年骠国都城被南诏攻陷，骠国遂亡。骠人逃往浦甘，渐同化于缅人。 (陈 炎)

Bielinsiji

**别林斯基，B. Г.** (Виссарион Григорьевич Белинский, 1811～1848) 俄国革命民主主义运动的先驱，思想家和文学批评家。1811年6月11日生于奔萨的一个医生家庭，1829年入莫斯科大学语文系，次年在校内组织"十一号房间文学社"，探讨文学和社会问题，主张农奴解放。因撰写揭露农奴制度罪恶和鼓吹自由平等的剧本《季米特里·卡里宁》，1832年被学校开除。1833年任莫斯科《望远镜》杂志编辑。1834年发表论文《文学的幻想》，蜚声文坛。1838年任《莫斯科观察家》杂志主编。1839年移居彼得堡，在《祖国纪事》、《现代人》杂志工作，撰写大量的文学批评和政论文章与沙皇专制制度进行了坚决斗争。1847年因病赴德国疗养。1848年6月8日病逝。

别林斯基一生的思想发展可分为两个时期。30年代他深受G. W. F. 黑格尔的影响，认为现实世界是永恒理念的反映；艺术是在声音、文字和色彩上反映出来的一种观念和精神。他激烈反对农奴制度，但认为普及教育和提高道德修养是改造俄国的主要手段。40年代，他逐步从唯心主义者转变为唯物主义者，在政治上成为革命民主主义者。认为只有通过革命途径才能推翻沙皇统治，废除农奴制度。他尖锐地批判了资本主义的剥削制度，认为只有实现社会主义，俄国才能富强。1847年写的著名的《给果戈理的信》，集中表达了他的革命民主主义思想，被B.И. 列宁称为"没有经过审查的民主出版界的优秀作品"。其主要著作有《论普希金的作品》、《1846年俄国文

学一瞥》、《1847年俄国文学一瞥》等，死后出版全集。

（陈之骅）

Bingdao lishi

**冰岛历史** （history of Iceland） 冰岛共和国，简称冰岛。位于大西洋东北部，紧靠北极圈，欧洲第二大岛。面积 103 106 平方公里。人口 24 万人(1984)，均为冰岛人，属日耳曼人、挪威人后裔。冰岛语为国语。基督教路德宗为国教。首都雷克雅未克。

*移民时期和古代冰岛共和国* 公元 860 年挪威人的船只遇难漂流至冰岛。874 年被挪威国王驱逐的部落首领英格尔夫·阿耳纳逊率领家族和奴隶来冰岛定居，他们将一处有自喷温泉的地方命名为雷克雅未克(冒烟的峡湾)(参见彩图插页第 62 页)。此后来自挪威，间或亦有来自爱尔兰的移民不断增加。10 世纪前期，冰岛历史上的移民时期结束。

930 年在雷克雅未克首次召开了名为阿耳庭的全体居民大会。阿耳庭既是立法会议，也是仲裁纠纷的法庭。965 年阿耳庭将全岛划分成 4 个行政区，各设一个由 3 名族长共同掌管的法庭，形成了古代的冰岛共和国。此期经济有较大发展。基督教传入，并于公元 1000 年成为国教。由于封建贵族纷纷投靠挪威，1262 年冰岛成为挪威的附属国，由挪威国王指派总督管治，从而结束了存在 300 年之久的古代共和局面。

*1262 年以后的冰岛* 冰岛臣服于挪威后，阿耳庭丧失立法权，只起司法机关的作用。挪威总督把挪威的法律推行到冰岛，对冰岛事务有决定权。1380 年丹麦国王兼任挪威国王，冰岛亦成为丹麦的附庸国，引起冰岛人民的反对。1534 年挪威被丹麦兼并，冰岛亦成为丹麦属地。16 世纪 30 年代后期，科拉教区大主教 J. 阿拉松(1484～1550)发动冰岛人民反对丹麦的统治，后被镇压。1602 年丹麦国王克里斯蒂安四世在冰岛推行贸易垄断制度，规定哥本哈根等三地的丹麦商人拥有在冰岛从事贸易的特权。贸易垄断长期束缚着冰岛经济发展，直到 1854 年丹麦才被迫取消这种制度。

从 19 世纪中叶起，冰岛民族主义运动在 J. 西古尔茨松(1811～1879)领导下逐渐高涨起来。在冰岛人民要求自治与独立的压力之下，丹麦不得不在 1843 年同意冰岛重建阿耳庭，但又规定阿耳庭只是咨询机构而不是权力机构。1849 年冰岛要求对内自治权，并且在 1851 年召开全国会议正式提出实行自治的主张。经过谈判，冰岛在 1874 年赢得对内实行自治的权力，阿耳庭成为立法机构并制订自己的宪法，但一切重大问题仍需报请丹麦政府批准。1903 年冰岛才单独设立政府来处理国内事务。19 世纪末冰岛独立党建立。1916 年社会民主党和进步党也相继成立。这些政党在争取独立的斗争中发挥了作用。1918 年 11 月 30 日丹麦、冰岛签订联盟条约，规定冰岛为主权国家，但外交事务由丹麦控制。丹麦国王仍为冰岛的国家元首。1940 年 4 月丹麦被法西斯德国占领后，冰岛同丹麦的联系被切断。冰岛阿耳庭宣布行使外交权和军事防御权。5 月，英国出兵占领了冰岛。1941 年 7 月 8 日，冰岛与美国签订《战时防务条约》，美军代替英军进驻冰岛。

*冰岛共和国时期* 第二次世界大战结束后，冰岛于 1944 年 2 月 25 日宣布冰丹联盟条约过期。3 月 8 日，冰岛阿耳庭通过一部新宪法，决定成立共和国。6 月 16 日正式宣布冰岛脱离丹冰联盟。6 月 17 日，冰岛共和国宣布成立，S.比耶松任第一届总统。美国驻冰岛军队于1945

S.比耶松宣读独立宣言

年撤回，仅保留了凯夫拉维克空军基地。1949 年冰岛加入了北大西洋公约组织，1951 年同美国缔结条约，以美承担冰岛防御责任为条件允许美国在冰岛驻军。1956 年以前，冰岛政府大多由农民进步党和独立党联合组阁。1959 年后大多由社会民主党和独立党联合组阁。美国军事基地问题长期成为冰岛人民所关切的政治问题，1971 年由人民联盟和左派自由联盟等政党联合组阁的冰岛政府要求美国撤回驻军。同年 12 月 8 日，冰岛与中国建立外交关系。

冰岛经常遇到的另一重大问题是捕鱼区划界问题。1958 年冰岛决定将捕鱼区扩大到 12 海里，英国再三反对，两年后才予承认。60 年代国际渔业不景气，冰岛为保护民族利益，1972 年将捕鱼区扩大到 50 海里。英国、联邦德国对此提出强硬抗议，英国还出动军舰为英国渔船护航，并与冰岛的巡逻艇发生多次纠纷，形成了旷日持久的冰英捕鱼战。海牙国际法庭于 1974 年判决拒绝认可冰岛宣布的 50 海里捕鱼区。冰岛于 1974 年又宣布将捕鱼区扩大至 200 海里。冰、英两国于 1976 年断绝外交关系，经 3 个月谈判英国承认了冰岛 200 海里捕鱼区，并与冰岛复交。1980 年 8 月 1 日，V.芬博阿多蒂尔成为世界上第一位民选女总统，1984 年 8 月 1 日连任。

（斯 文）

Bocltan Hulyl

**波茨坦会议** （Potsdam Conference） 亦称柏林会议。1945 年 7 月 17 日～8 月 2 日苏、美、英三国政府首脑在柏林郊外的波茨坦举行的国际会议。参加者有

苏联人民委员会主席И.В.斯大林、美国总统H.S.杜鲁门和英国首相W.L.S.丘吉尔(7月28日后是新任首相C.R.艾德礼)以及他们的外长和顾问。1945年5月8日，德国政府无条件投降，欧洲战争结束。在远东日本法西斯负隅顽抗的同时，开始酝酿媾和。在这种情况下，如何分享战争胜利果实，如何安排战后格局，成为苏、美、英共同关注的问题。为了研究处置德国，商讨对日本作战和解决欧洲其他问题，苏、美、英三国举行了波茨坦会议。8月2日签署了《苏美英三国的柏林(波茨坦)会议议定书》和《柏林(波茨坦)会议公报》，两个内容基本相同的文件，通称《波茨坦协定》。

《波茨坦协定》内容　协定决定：为进行关于缔结和约所必需的准备工作，设立由英、苏、中、法、美五国外长组成的外长会议。协定确定了占领德国的基本原则。政治原则是：非军国主义化、民主化和肃清纳粹主义。为此规定德国境内的最高权力由美、英、苏、法四国占领军总司令遵照本国政府的指令，分别在其各自的占领区内实行。彼等并以管制委员会成员的身份，共同处置有关全德事宜。解除德国全部武装，废除一切军事机构，解散一切纳粹组织，废止一切纳粹法律，逮捕并审判战争罪犯，永远防止德国军国主义及纳粹主义的复活或改组。德国一切民主党派应准许成立并恢复自由活动权利。司法制度、教育及整个政治生活都在民主基础上重新建立以实现政治民主化。德国行政应以政权分散和发展地方政府权限为原则。处理德国的经济原则是：消灭德国作战潜力，禁止军事生产，铲除或控制可用作军事生产的一切工业。消灭垄断造成的过分集中，发展和平经济，并把德国视为一个经济单位。关于德国赔偿问题，苏、美、英向德国所提的赔偿要求，将以德国境内的物资及适当的德国国外资产予以满足，苏联并可由西方占领区获得赔偿。德国的舰队和商船队由苏、美、英三国均分。哥尼斯堡及邻近地区让与苏联。关于波兰问题，美英同意承认波兰统一临时政府，并撤销对波兰流亡政府的承认。对波兰西部边界达成原则协议，最后划定由和约解决。不归苏联管辖的一部分东普鲁士和以前的但泽自由市区域，均由波兰政府管辖。会议还讨论了奥地利问题、同意意大利、保加利亚、罗马尼亚、匈牙利、芬兰五国缔结和约问题、领土托管问题和控制黑海海峡等问题。

W.L.S.丘吉尔、H.S.杜鲁门、И.В.斯大林(从左至右)在波茨坦会议上

《波茨坦公告》　在波茨坦会议期间，7月26日，苏、美、英三国首脑讨论了结束对日本作战的条件和战后处置日本的方针，并通过一项决议，即《中美英三国促令日本投降之波茨坦公告》亦称《波茨坦宣言》，共13条，苏联当时尚未对日本作战，没有签字。中国政府虽未参加讨论，但事前征得中国政府的同意，故公告以美、英、中三国共同宣言的形式公布。8月8日苏联对日本宣战，并在公告上签字，成为四国对日共同宣言。公告敦促日本政府应立即宣布无条件投降。《开罗宣言》之条件必须实施，日本主权只限于本州、北海道、九州、四国及由盟国所决定的其他岛屿范围之内。日本军队必须完全解除武装，永久消除日本军国主义，战犯交付审判。盟国对日本实行占领。阻止日本人民民主的所有障碍必须消除。不准日本保有可供重新武装之工业。宣言宣称，在上述目的达到并成立倾向和平及负责的日本政府后，盟国占领军当即撤退。

会议评价　波茨坦会议是战时苏、美、英三国首脑最后一次会议，对迫使日本早日投降，巩固反法西斯战争的胜利成果，维护战后世界和平，起了积极作用。会上苏联与西方国家之间在国际事务中的分歧和矛盾已有明显表现，这对战后国际关系格局的发展有重大影响。

(侯成德)

Bocitan Xieding

**波茨坦协定**　(Potsdam Agreement)　见波茨坦会议。

Boduolige Ziyou Lianbang

**波多黎各自由联邦**　(Commonwealth of Puerto Rico)　位于加勒比海大安的列斯群岛东端，包括波多黎各岛和附近的莫纳岛、韦克斯岛和库莱布拉岛。面积8 897平方公里。人口395万(1982)，其中白人占73%，混血种人23%，黑人4%。居民多信奉天主教。官方语言为西班牙语，通用英语。首府圣胡安。

原始居民为印第安泰诺人。C.哥伦布第二次航行美洲时于1493年11月抵该岛。1508年西班牙人J.庞塞·德·莱昂在岛上建立殖民据点，次年被任命为总督(参见彩图插页第81页)。1511年泰诺人在其首领瓜伊巴那领导下发动起义，遭殖民当局镇压。16世纪中叶，泰诺人被消灭殆尽，殖民者从非洲运来黑人充当奴隶，种植甘蔗。此后波多黎各先后受到海盗骚扰和英、法、荷等国的袭击。18世纪中叶，移民和黑奴不断增加，咖啡成为主要出口物资。19世纪上半叶，种植园主势力逐渐上升，对宗主国统治日益不满。1869年9月，波多黎各人民在R.埃梅特里奥·贝当塞斯领导下，在拉雷斯镇举行起

义，宣布成立共和国，后被西班牙殖民军镇压。经过长期斗争，迫使西班牙于1897年同意该岛自治。1898年美西战争爆发，西班牙战败，根据巴黎条约，波多黎各割让给美国。1900年美国国会通过福勒克法案，规定在波多黎各建立文官政府，其人选由美国总统任命。1917年，美国国会通过琼斯法案，将"美国公民籍"强加于波多黎各人民。1937年P.阿尔维苏·坎波斯在莲塞发动独立起义，遭到镇压。1947年美国国会允许总督由选举产生。1950年波多黎各民族主义者举行武装起义，宣布成立波多黎各共和国。1952年，波多黎各成为美国的"自由联邦"，实行自治，但国防、外交、关税等重要部门仍为美国控制。1977年美国总统G.R.福特向国会提交了《1977年波多黎各立州法》，主张把波多黎各变为美国的第51州。1982年11月，R.W.里根总统发表声明，支持波多黎各为美国的一个州。目前，波多黎各内部各政党对政治地位问题存在分歧。

波多黎各的主要经济部门为美国资本所控制。近年来开始重视与加勒比以及拉美其他国家发展合作。1983年生产总值134亿美元。（毛相麟）

Bo-E Zhanzheng

**波俄战争** (Polish-Russian War) 1654～1667年波兰和俄国为争夺乌克兰而进行的战争。从15世纪末起，波兰-立陶宛不时与俄罗斯国家发生战争，争夺乌克兰、白俄罗斯和波罗的海沿岸利夫兰地区。17世纪初，波兰利用俄国内部的混乱，两次出兵俄国，一度占领莫斯科，夺取斯摩棱斯克。1632年，俄国出动大军包围斯摩棱斯克，波兰-立陶宛出兵解围，挫败俄军。1632年波俄媾和。1648年，乌克兰哥萨克发动反对波兰富豪的民族起义，波兰出兵镇压。1654年，哥萨克统领Б.М.赫梅利尼茨基在俄国支持下，宣告第聂伯河左岸乌克兰与俄国合并。波兰-立陶宛两次出兵乌克兰，与俄军重开战端。俄军击败波兰-立陶宛联军，于1655年占领维尔诺(今维尔纽斯)，包围利沃夫。该年，瑞典入侵波兰。俄国考虑到瑞典是自己争霸波罗的海地区最强大对手，于1656年与波兰签订停战协定，转而反对瑞典人。1658年，波兰与乌克兰上层人物哥萨克统领扎波拉斯基、韦霍夫斯基在乌克兰的哈齐亚奇达成协议，使乌克兰脱离俄国，重新承认波兰的最高权力。乌克兰群众拒绝承认协议，并在俄军支持下发动起义，波俄之间再次爆发战争。1667年1月，两国签订停战协定。协定确认俄国取得第聂伯河左岸的乌克兰土地；俄波结盟以反对土耳其和克里木汗国。1667年是波俄关系史上的转折点，标志波兰力量的衰落和俄国力量的上升。（程人乾）

华沙战役(1656)

Bokeluofusiji

**波克罗夫斯基，M. H.** (Михаил Николаевич Покровский, 1868～1932) 苏联历史学家、科学院院士。1868年8月29日生于莫斯科一个知识分子家庭。1891年毕业于莫斯科大学历史系。1905年加入俄国社会民主工党，参加莫斯科十二月武装起义。1907年，出席在伦敦召开的社会民主工党第5次代表大会，当选中央候补委员。1907～1917年，侨居国外。1909年，在巴黎参加俄国唯心主义哲学家A. A. 波格丹诺夫的反布尔什维克的《前进》派(1911年退出)。在国外期间，写了《自远古以来的俄国历史》4卷。1917年8月，回国参加莫斯科武装起义，任莫斯科苏维埃主席。1918年，参加《布列斯特-立托夫斯克和约》谈判。后任苏维埃政府副教育人民委员，直到逝世。其间还曾任共产主义学院、苏联科学院历史研究所、红色教授学院、马克思主义者历史学家协会的领导人，为苏联历史科学的发展做了大量组织工作，并写了许多史学著作，对苏联马克思主义史学建设做出了贡献。他的《俄国历史概要》一书曾得到В.И.列宁的好评。他重视社会经济发展、阶级斗争、革命运动和人民群众的作用等问题的研究，力图揭示历史发展的规律性。但他的著作中也反映出经济唯物主义的影响，夸大商业资本的作用，对历史的叙述往往过于简单化。1928年，联共(布)党和苏联政府庆祝波克罗夫斯基60诞辰，授予他列宁勋章。1932年4月10日，在莫斯科逝世。死后不久，苏联开始对他的史学观点进行批判，并把"人民敌人"等罪名也加在他和"波克罗夫斯基学派"头上。60年代，苏联史学界对他重新进行了评价。（陶惠芬）

Bolan de San Ci Guafen

**波兰的三次瓜分** (three times partiction of Poland) 1772～1795年俄、普、奥三国对波兰的三次瓜分。18世纪中叶，波兰的封建农奴制危机和无政府状态发展到顶点。中央政权瘫痪，边防空虚，国力衰弱。1763年10月，奥古斯都三世(见波兰王位继承战争)病故，俄国女皇叶卡捷琳娜二世迫使波兰议会选举亲俄贵族S.A.波尼亚托夫斯基为新国王，加紧控制波兰。面对严重的民族危机，部分波兰贵族掀起爱国革新运动，以便加强中央政权，维护国家独立，结果引起外国的干涉。

第一次瓜分(1772) 1764年4月，为反对波兰和土耳其，俄国、普鲁士结成同盟。1767年6月，俄军入侵波兰。次年2月，波兰部分贵族领导抗俄武装斗争。10月为防止俄国向巴尔干扩张，土耳其对俄发动战争。1771

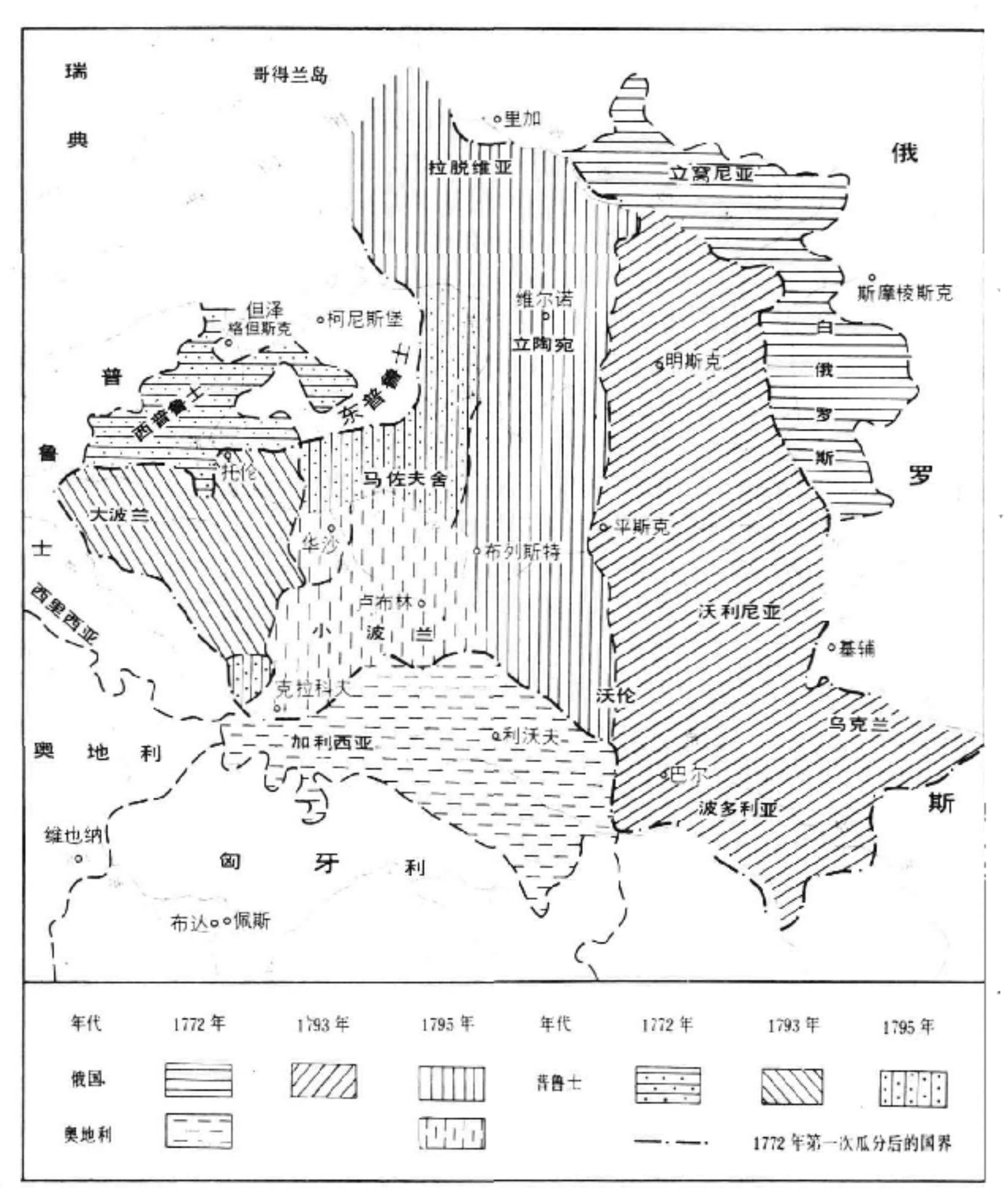


波兰三次被瓜分(1772－1795年)

年7月，奥地利与土耳其订立军事同盟。普鲁士也拒不履行《俄普同盟条约》。为摆脱外交上的困境，俄国放弃独霸波兰的计划，同意普鲁士国王腓特烈二世提出的瓜分波兰的主张。1772年8月，俄、普、奥三国在彼得堡签订瓜分波兰的条约。俄国占领西德维纳河、德鲁奇河和第聂伯河之间的白俄罗斯以及部分拉脱维亚，面积9.2万平方公里、人口130万；普鲁士占领瓦尔米亚、除格但斯克市以外的波莫瑞省、除托伦市以外的海尔姆诺省、马尔博克省，面积3.6万平方公里、人口58万；奥地利占领克拉科夫省、桑多梅日省的南部和加里西亚大部，面积8.3万平方公里、人口265万。

第二次瓜分(1793)　18世纪80年代，波兰中小贵族和新兴的资产阶级代表又一次掀起爱国革新运动，1791年通过《五·三宪法》(见波兰四年议会)。1792年，10万俄军长驱直入波兰，占领华沙，波兰战败。1793年1月23日，俄、普两国在彼得堡签订瓜分协议。俄占白俄罗斯(包括明斯克)、第聂伯河西岸乌克兰大部、立陶宛一部，面积25万平方公里、人口300万；普占格但斯克和托伦两市、大波兰地区的几省、马佐夫舍一部分，面积5.8万平方公里、人口110万。

第三次瓜分(1795)　波兰被两次瓜分后，面临着最后灭亡的危险。1794年3月24日，波兰民族英雄T.科希丘什科领导波兰人民在克拉科夫举行民族起义，屡胜俄军，4月占领华沙和维尔塔，建立革命政权，公布农民解放宣言。11月，俄军在普、奥配合下，将起义镇压下去。1795年10月，俄、普、奥3国签订瓜分波兰的协议。俄占立陶宛、西白俄罗斯、库尔兰、沃伦西部、西乌克兰大部，面积12万平方公里，人口120万；奥占包括克拉科夫、卢布林在内的全部小波兰地区和马佐夫舍一部分，面积4.75万平方公里、人口50万；普占其余的西部地区，其中包括华沙和马佐夫舍的余部，面积5.5万平方公里、人口100万。至此，波兰被瓜分完毕。国家灭亡，人民被异族长期奴役。直至第一次世界大战后始复国。　(刘祖熙)

Bolan Gongrendang

**波兰工人党**　(Polska Partia Robotnicza)　波兰工人阶级政党。1938年，波兰共产党被第三国际解散。1941年12月根据第三国际的建议，在苏联的部分波兰共产党人回国，同共产党人领导的反法西斯组织一起，于1942年1月在华沙秘密建立波兰工人党。不久，又组建了人民近卫军，开始进行游击战争。党的行动纲领是：同希特勒占领者进行斗争、争取国家独立和与苏联结盟。在德国占领期间，M.诺沃特科、P.芬德尔和W.哥穆尔卡先后任该党总书记。第二次世界大战后，成为执政党，领导波兰人民巩固政权，进行经济、政治和社会改革，以便使国家和平地、逐步地从民主革命过渡到社会主义革命。1948年8月，波兰工人党中央委员会批评哥穆尔卡等人犯了“右倾-民族主义倾向”的错误，撤销了他们在中央的职务，由B.贝鲁特接任总书记。同年12月15日，波兰工人党和波兰社会党合并，改名波兰统一工人党。

(刘邦义)

Bolan Gongchandang

**波兰共产党**　(Komunistyczna Partia Polski)　波兰工人阶级政党。1918年12月16日，波兰王国和立陶宛社会民主党同波兰社会党合并成为波兰共产主义工人党，在1925年第三次代表大会上，改称波兰共产党，

成为第三国际的支部。波共在极端困难的条件下从事活动，1919年被迫转入地下。在1923年党的第二次代表大会上，波共克服了在民族问题和农民问题上的错误，承认各民族有自决权利，主张没收地主土地并无偿地分给农民。在1927年党的第四次代表大会上，由于对国内外形势的不同估计，出现"多数派"和"少数派"。属于多数派的有A.瓦尔斯基、W.柯斯特契娃、H.瓦莱茨基，属于少数派的有J.伦斯基、J.伦格。1929年，多数派被第三国际斥为"右倾机会主义"，少数派的伦斯基当选为党的总书记。1932年，波共举行了最后一次(第六次)代表大会。第三国际"七大"后，波共克服宗派主义错误，建立反法西斯人民阵线。1938年，第三国际根据所谓间谍渗入波共领导机构的指控，解散波共，波共领导人无辜遇害。1956年2月，苏联、意大利、保加利亚、芬兰等国共产党和波兰统一工人党在莫斯科发表声明，为波共及其领导人恢复名誉。（刘祖熙）

Bolan Guojia Minzhudang

**波兰国家民主党** (Polish National Democratic Party) 波兰资产阶级政党。前身是1887年在日内瓦建立的波兰同盟(后改组为民族同盟)。该同盟提出"阶级和睦"和"阶级团结"的口号，以"爱国主义"相标榜。1897年，同盟创始人和领袖R.德莫夫斯基重返华沙，对沙皇政府由消极反抗转向积极合作，把同盟改组为国家民主党。该党宣传"德国的威胁"，主张在俄国领导下统一波兰，1905～1907年与沙皇政府密切合作，共同镇压波兰王国的革命，先后建立民族工人联合会(1905)和民族农民联合会(1906)，分裂工人运动和农民运动，煽动排犹运动，制造民族仇恨。在第一次世界大战期间，奉行亲俄方针。沙皇政府被推翻后，转而投靠协约国(主要是法国)。1917年在巴黎建立波兰民族委员会。在1918～1926年期间，为波兰共和国的主要政党。1926年后，成为政府的反对派。在第二次世界大战期间，支持以W.E.西科尔斯基为首的波兰流亡政府。波兰人民共和国成立后，该党被取缔。（刘祖熙）

Bolan lishi

**波兰历史** (history of Poland) 波兰共和国位于欧洲中部，北濒波罗的海，东部和东北部同苏联接壤，南部在喀尔巴阡山和苏台德山同捷克斯洛伐克有共同边界，西部以奥得河和尼斯河为界，同德意志民主共和国相邻。波兰得名于中世纪早期居住在今大波兰地区，后来统一全国的波兰部落。面积312 677平方公里。人口3 700万(1985)。波兰人占97%以上。天主教在波兰的宗教和政治生活中占重要地位。首都华沙。

*封建国家的建立和统一时期(10～15世纪中叶)* 波兰是西斯拉夫人国家，6～10世纪中叶，原始公社逐步解体，封建土地所有制产生。10世纪中叶，以格涅兹诺为中心的波兰部落逐渐统一了其他部落。皮亚斯特家族的梅什科一世（约960～992在位）建立了早期封建国家(见皮亚斯特王朝)。996年，波兰接受基督教。1025年，博莱斯瓦夫一世(992～1025在位)加冕为波兰国王，波兰成为一个强大而统一的国家。

12世纪中叶，博莱斯瓦夫三世(1102～1138在位)死后，由于王公、贵族和教会封建大土地所有制的发展和城市的兴起，全国分裂为几个公国，波兰进入封建割据时期，达200年之久。瓦迪斯瓦夫一世(1314～1333在位)统一大波兰、小波兰、库雅维，于1320年在克拉科夫加冕为波兰国王。卡吉米日三世(1333～1370在位)又统一了马佐夫舍。但是，西波莫瑞和东波莫瑞还分别为勃兰登堡和条顿骑士团占领。西里西亚则被波希米亚王室占领。为抵抗条顿骑士团的侵略，波兰王国和立陶宛大公国实行了王朝联合(1385)，立陶宛大公瓦迪斯瓦夫二世·亚盖洛为波兰国王。1410年，波兰-立陶宛联军在格伦瓦尔德战役中，给了条顿骑士团以毁灭性打击。1466年，收复了东波莫瑞。

*贵族共和国时期(15世纪中叶～1795)* 以格但斯克为中心的东波莫瑞的收复，刺激了波兰粮食的出口。贵族庄园纷纷建立劳役制庄园，从事商品粮食的生产。城镇出现手工工场。1505年，议会通过宪法，规定未经议会同意，国王无权颁布法律。从而削弱了王权，招致外来势力干预，面对莫斯科咄咄逼人的扩张势头，波兰王国和立陶宛大公国议会在卢布林通过了成立统一的波兰共和国的决议，首都从克拉科夫迁到华沙。波兰共和国成为一个多民族的农奴制国家，面积达31万平方公里(见立陶宛大公国)。17世纪后半期，波兰的农奴制进入了危机阶段。1648年Б.M.赫梅利尼茨基领导的哥萨克在乌克兰举行民族起义。统治阶级内部也分崩离析，1652年大贵族迫使议会通过自由否决权。1654年沙俄对波兰宣战，兼并了第聂伯河以东的乌克兰(见波俄战争)。北方战争初期、波兰被迫追随俄国参战。1655年波兰-瑞典战争爆发，波兰丢失部分领土。1733～1735年俄、奥与法、西、撒丁为争夺波兰进行了战争(见波兰王位继承战争)，严重破坏了波兰主权和国家经济。

18世纪后半期，波兰生产关系中出现了资本主义萌芽，在西欧启蒙运动影响下，中小贵族和新兴资产阶级发起爱国革新运动，但受到俄国女皇叶卡捷琳娜二世武装干涉。1772年，俄国、普鲁士和奥地利对波兰进行了第一次瓜分。波兰人民在法国革命的影响下，把革新运动推向高潮。1791年5月3日，波兰四年议会通过了《五三宪法》，取消自由否决权。叶卡捷琳娜二世再次对波兰进行武装干涉。1793年，俄普两国对波兰进行了第二次瓜分。1794年，波兰人民在民族英雄T.科希丘什科领导下举行起义，后被俄国镇压下去。1795年，俄、普、奥三国对波兰进行了第三次瓜分。波兰亡国达123年之久。(见波兰的三次瓜分)

*异族统治时期(1795～1918)* 1809年拿破仑一世在波兰中部建立华沙公国。拿破仑失败后，华沙公国被肢

解，其西部土地成为波兹南公国，受普鲁士管辖；在克拉科夫成立了中立的克拉科夫共和国；在其主要地区成立了波兰王国，由俄国沙皇兼领国王。1830年11月29日，一批贵族青年在华沙举行起义（见波兰1830年起义），结果失败。1846年克拉科夫起义也遭失败，克拉科夫被并入奥地利。1848年波兰人民又一次掀起革命，迫使普奥当局废除农奴制度。1863年1月的起义（见波兰1863年起义）遍及波兰王国、立陶宛和白俄罗斯西部（参见彩图插页第56页）。1864年3月2日，沙皇政府不得不颁布解放农奴的法令。

1864年后，波兰王国的资本主义有了很大发展，19世纪70～80年代，完成产业革命。工人队伍日益壮大。从80年代起，先后成立了3个社会主义政党：波兰无产阶级党、波兰社会党和波兰王国社会民主党（后改名为波兰王国和立陶宛社会民主党），资产阶级也在1893年建立了波兰国家民主党。在1905～1907年的革命中，波兰无产阶级和俄国无产阶级并肩战斗，罗兹工人在1905年6月22～24日举行武装起义，把全俄的革命运动推向高潮。第一次世界大战期间，国家民主党投靠俄国，社会党右派投靠奥、德。只有社会民主党和社会党左派坚决反对帝国主义战争。

资产阶级共和国时期（1918～1939） 第一次世界大战和俄国十月革命后，波兰人民把德、奥占领者赶出国境。在华沙等工业中心成立了工人代表苏维埃，建立赤卫队。资产阶级代表人物于1918年11月7日在卢布林成立了波兰共和国临时人民政府。1919年，资产阶级政府镇压了工人运动，解散了工人代表苏维埃。同年，国家元首J.K.毕苏斯基发动了对苏俄的战争。根据1921年《里加和约》，波兰获得西乌克兰和西白俄罗斯以及立陶宛的一部分；根据1919年巴黎和会决议，波兰获得东波莫瑞和波兹南地区，格但斯克被辟为国际自由市，西里西亚的大部分仍归德国，共和国领土面积共38.8万平方公里。1921年3月，议会通过宪法，波兰成为议会制资产阶级共和国。

1926年5月，毕苏斯基发动军事政变，建立了独裁政权。波兰共产党在白色恐怖的条件下，提出反法西斯人民阵线的口号，发动了游行示威和罢工斗争。1938年，第三国际根据关于间谍渗入波共领导的诬告，解散了波共，党的主要领导人无辜被害。从1938年10月起，希特勒德国提出波兰走廊问题，1939年8月23日，苏德签订了互不侵犯条约和划分势力范围的议定书。1939年9月1日，德国进攻波兰，波兰军民英勇抗战。9月17日，苏军进入波兰东部，占领了西乌克兰和西白俄罗斯。9月28日，德军攻陷华沙，波兰再次灭亡，后在法国组成以W.E.西科尔斯基将军为首的流亡政府。法国战败后，1940年，流亡政府迁往英国。波兰人民开始了反法西斯民族解放战争。1941年德国进攻苏联后，苏联与波兰流亡政府建立外交关系。1942年，流亡政府在国内建立了国家军。同年，共产党人建立了波兰工人党和人民军。1944年元旦，在工人党的倡议下，成立了全国人民代表会议，由B.贝鲁特任主席。

人民共和国时期（1944～1970） 1944年7月22日，全国人民代表会议在海乌姆组成了波兰民族解放委员会，颁布了具有历史意义的《七月宣言》，宣告波兰人民政权诞生。同年8月，在华沙爆发了反对德国占领军的起义，遭到镇压（参见彩图插页第56页）。1945年1月17日，苏波军队解放华沙。4月，波苏两国签订了友好互助与经济合作条约。6月，波兰民族解放委员会改组为临时民族统一政府。根据雅尔塔和波茨坦会议的决定，确定了波兰东、西部边界。1947年，举行议会选举，B.贝鲁特当选总统。社会党人J.西伦凯维兹任政府总理，波兰走上了社会主义的发展道路。1948年12月，波兰工人党和波兰社会党合并，成立了波兰统一工人党。贝鲁特任总书记。

人民政府把大中工业、交通运输、银行收归国有，实行了土地改革，动员人民完成恢复国民经济的三年计划（1947～1949）。国家经济状况和人民生活有了改善。1949年10月7日，波兰同中国建立外交关系。从1950年起，波兰开始执行发展国民经济的六年计划（1950～1955）。

1952年，通过波兰人民共和国宪法，A.萨瓦茨基当选国务委员会主席，贝鲁特被任命为部长会议主席。1954年后，西伦凯维兹任部长会议主席。1956年3月，贝鲁特病逝于莫斯科，E.奥哈布继任第一书记。6月，发生了波兹南事件。同年10月举行的党的二届八中全会上W.哥穆尔卡当选为第一书记，1956～1960年的五年计划，把发展消费品生产和农业，提高人民生活水平作为主要任务。在以后的两个五年计划（1961～1970）期间，国民经济比例严重失调。1970年12月，格但斯克等沿海城市的工人、学生、市民抗议政府提高食品和日用品的价格，举行罢工。哥穆尔卡被解职。E.盖莱克继任党的第一书记。西伦凯维兹改任国务委员会主席，由P.雅罗谢维奇任部长会议主席。70年代后期，国家经济恶化。1980年6月，全国发生罢工浪潮，反对提高肉价、冻结工资。同年9月，党的八届六中全会解除盖莱克第一书记的职务，由C.卡尼亚继任。1981年党的九届四中全会上，卡尼亚辞职，W.W.雅鲁泽尔斯基当选为党中央第一书记。1981年12月波兰宣布进入战时状态，波兰政局逐步稳定。1983年7月战时状态结束。1989年，雅鲁泽尔斯基任总统，T.马佐维耶茨基任总理。同年12月29日，议会通过宪法修正案，决定改国名为波兰共和国。

参考书目

Hènryk Vowmiàn'ski, *Historia Polski, Tom I Częsè I、II*, PWM, Warszawa, 1957.

Tadeusz Jędruszczak, *Historia Polski, Tom IV Częsè II*, PWN, Warszawa, 1984.

A. Zomoyski, *The Polish Way; a Thousand Year History of the Poles and Their Culture*, John Murray, London, 1987.

（刘祖熙）

Bolan-Ruidian Zhanzheng

**波兰-瑞典战争** (Polish-Swedish War) 1655～1660年瑞典为称霸波罗的海地区而发动的侵略波兰的战争。17 世纪初，瑞波就因争夺波罗的海沿岸的利夫兰而爆发战争。1626 年，双方再次发生军事冲突，瑞典抢占了波兰的波莫瑞地区的大片土地，1629 年，双方签订停战协定。1655 年，瑞典利用波兰因连绵不断的战争而国力虚弱的时机，破坏停战协定，勾结勃兰登堡侯国，大举入侵波兰和立陶宛。波兰由于缺乏准备和富豪阶层的投降求和，致使瑞典侵略者如同洪水一般淹没全国(史称瑞典入侵事件为"洪水")，瑞典国王卡尔十世·古斯塔夫成为波兰最高统治者。波兰人民发动了广泛的游击战争打击入侵者。在军事统帅 S. 恰尔尼亚茨基指挥下，经过奋战，终于将侵略者赶出国土。1660 年 5 月，双方在今格但斯克近郊的奥利瓦签订和约。根据和约，波兰国王约翰二世·卡吉米日·瓦萨(1648～1668在位)放弃对瑞典王位的要求，波兰放弃大部分利夫兰的属地，仅保留其东南一隅。波瑞战争使波兰国力和国际地位严重削弱。 (程人乾)

Bolan Shehuidang

**波兰社会党** (Polska Partia Socjalistyczna) 波兰工人阶级政党。1892 年 11月成立于巴黎，创始人有 B. 利曼诺夫斯基、S.门德尔森等。党把建立独立的民主共和国作为首要任务，主张在资产阶级共和国基础上通过社会改革，逐步进入社会主义。党的民族纲领吸引了广大工人群众，成为波兰最大的工人政党。它从建立时起，就存在着两派斗争：左派主张把民族斗争同争取社会主义的斗争结合起来，右派把民族斗争作为唯一的目标。1906 年 11 月，社会党发生分裂：以 M. 霍尔维茨·瓦莱茨基、M.科苏茨卡(柯斯特契娃)为首的党员("少壮派")组成波兰社会党左派，1918 年 12 月同波兰王国和立陶宛社会民主党合并组成波兰共产主义工人党；以J.K. 毕苏斯基为首的右派("元老派")组成波兰社会党革命派，1909 年重新命名为波兰社会党。1908 年毕苏斯基脱离社会党后，该党继续支持毕苏斯基的活动。1918 年 11 月，波兰社会党同其他左翼政党在卢布林组成波兰共和国临时人民政府，1919 年 4 月，波兰社会党同加里西亚波兰社会民主党(建于 1892)、普鲁士占领区波兰社会党(建于 1893)合并成为统一的波兰社会党。1926 年 5 月毕苏斯基发动政变后，逐渐成为政府的反对派，1939年 9 月德国法西斯占领波兰后转入地下，分为两派："自由、平等、独立派"，支持伦敦流亡政府；"波兰社会主义者工人党"，主张建立人民政府。1944年 9 月，"波兰社会主义者工人党"同"自由、平等、独立派"部分党员在卢布林召开代表会议，恢复波兰社会党的名称。1945 年 6 月召开波兰社会党统一代表大会，确定了同波兰工人党合作的路线。1948 年 12 月，该党同波兰工人党合并，建立了波兰统一工人党。 (刘祖熙)

Bolan Si Nian Yihui

**波兰四年议会** (Poland's Four Years' Sejm) 1788～1792 年波兰立陶宛王国的议会，亦称大议会。波兰进步贵族和新兴资产阶级通过议会改革进行了维护国家独立的爱国运动。1772 年俄、普、奥三国第一次瓜分波兰后，波兰面临再次被瓜分的危险。18 世纪 80 年代，以启蒙思想家 H. 柯伦泰(1750～1812)为首的中小贵族和新兴资产阶级的代表人物组成爱国党，利用俄土战争造成的有利的国际环境和瓜分国之间的矛盾，进行爱国革新运动。1788 年 10 月，波兰议会在华沙开幕，议会历时四年，史称四年议会，对国家制度实行了根本的改革。议会通过把军队扩大到 10 万、城市市民有权参与国家管理和购买土地等重要决议。1791年 5 月 3 日，在法国大革命的鼓舞下，议会通过了《五·三宪法》。确定波兰由贵族共和国转变为贵族-资产阶级君主立宪国。行政权归国王和国王任命的内阁；废除自由选王制，确立王位继承制。立法权归两院组成的议会；废除自由否决权，采用多数通过的表决制；司法权归法院。《五·三宪法》没有废除农奴制。但是农民受到法律的保护。F. 恩格斯高度评价这部宪法，认为是在维斯瓦河两岸竖起了法国革命的旗帜，波兰的旧秩序由此而被消除。波兰人民的爱国革新运动，引起俄国女皇叶卡捷琳娜二世的恼怒。1792 年 4 月，她策动一部分波兰大贵族反动派在塔尔果维茨组成反动同盟，发动反革命叛乱。在他们的策应下，10万俄军入侵波兰，打败波兰军队，占领华沙。接着，建立了由塔尔果维茨分子组成的傀儡政府。《五·三宪法》被废除，四年议会的成果遭践踏。 (刘祖熙)

Bolan Tongyi Gongrendang

**波兰统一工人党** (Polska Zjednoczona Partia Robotnicza) 波兰工人阶级政党。1948 年12月15日由波兰工人党和波兰社会党合并组成。B. 贝鲁特任第一书记。党领导波兰人民巩固人民政权，恢复经济，使国家走上社会主义发展道路。1950年开始实施六年计划(1950～1955)，波兰在从农业-工业国变为工业-农业国的道路上前进了一大步。但工业投资规模过大，对农业和消费品生产不够重视，经济比例失调。1948～1956年，党内出现脱离"列宁主义原则而产生的思想上和政治上的偏向"，出现"个人迷信，限制民主，破坏法制"等错误。1956 年 3 月贝鲁特逝世后，E. 奥哈布任第一书记。同年 6 月，发生波兹南事件。10 月，波兰统一工人党举行二届八中全会，W. 哥穆尔卡当选为中央委员会第一书记。会议对以前的方针政策进行了批评，提出克服"官僚主义和教条主义"、"加强法制和政治生活民主化"，发展经济，"更快地改善人民生活"的新方针。1970 年 2 月，格但斯克等城市工人举行罢工，反对提高物价，造成流血冲突。在 12 月 20 日举行的五届七中全会上，解除哥穆尔卡第一书记职务，由 E. 盖莱克继任。70 年代后半期、由于基建投资规模过大、外债增加、通货膨胀，造

成严重的经济困难，政局动荡。1980 年 8 月在格但斯克等城市罢工浪潮中，盖莱克被解除第一书记职务，由S.卡尼亚接任。1981 年 10 月，在国内政局动乱中W.W.雅鲁泽尔斯基接替卡尼亚任第一书记。他于 1981 年 12 月 13日宣布全国处于战时状态，成立救国军事委员会，拘留盖莱克等被指控对国家危机负有责任的前党政领导人和"团结工会"主要负责人，在全国实行军事管制，取缔"团结工会"。1982 年开始经济改革。1989 年拉科夫斯基任第一书记。党员 218.5 万人(1983)。党报《人民论坛报》；党刊《新路》、《党的生活》。 （刘邦义）

Bolan Wangguo

**波兰王国** (Kingdom of Poland) 根据 1815 年维也纳会议在波兰境内建立的俄国附属国。亦称会议王国。由俄国沙皇任国王，面积 12.85 万平方公里，人口 230 万。1815 年 11 月 27 日，沙皇亚历山大一世签署宪法，王国成为享有自治权的君主立宪制国家，有自己的议会、政府、法院和军队。国王有召集、解散议会和任命高级官员的权力。平时总督行使王权。第一任总督是J.萨永采克。军队总司令是亚历山大一世的弟弟康斯坦丁·巴甫洛维奇，他实际上是王国的主宰。亚历山大一世还派H.H.诺沃西利采夫为全权代表。王国初期，经济和文化教育有很大发展。1816年，创建华沙大学。但不久，亚历山大取消出版、言论自由。尼古拉一世继位后，更肆无忌惮地践踏宪法，实行政治高压和迫害，激起波兰人民反对沙皇统治的民族解放运动。1830 年 11 月，爆发了贵族革命家领导的民族起义。沙皇政府镇压了起义，废除宪法，取消自治。在波兰1863年起义后，沙俄将波兰王国改为俄国的一个省，进一步加强殖民统治，强制推行俄罗斯化政策。第一次世界大战期间，王国被德、奥军队占领。俄国十月革命胜利后，1918年 8 月苏俄废除瓜分波兰的各项条约。波兰恢复独立。11月建立共和国。1919年凡尔赛和约规定把普鲁士占领的波兰领土的主要部分归还波兰。格但斯克辟为自由市。 （刘祖熙）

Bolan Wangguo he Litaowan Shehui Minzhudang

**波兰王国和立陶宛社会民主党** (Socjaldemokracja Królestwa Polskiego i Litwy) 波兰无产阶级政党，1893年 7 月在苏黎世成立，原名波兰王国社会民主党，创始人是 R.卢森堡、J.B.马尔赫列夫斯基、A.J.瓦尔斯基和 L.蒂什卡-约吉海斯。机关刊物《工人事业》。它继承波兰无产阶级党的传统，坚持阶级斗争和无产阶级国际主义，以推翻资本主义、建立社会主义为宗旨。但认为在实现世界社会主义革命前，不可能建立独立的民族国家，提出民族独立口号，只能转移无产阶级的斗争目标和助长民族主义。党在民族问题上的错误，削弱了它在人民群众中的影响。1899～1900年，党的组织被沙皇政府破坏。1900 年 8 月，Ф.Э.捷尔任斯基改组党，并同立陶宛社会民主党合并，改名为波兰王国和立陶宛社会民主党，机关刊物《红旗》。在 1905～1907 年革命中，党领导波兰无产阶级的罢工斗争和罗兹六月武装起义。1906年，加入俄国社会民主工党，在党内斗争中，站在布尔什维克一边。1912年分裂为"总委员会派"和"分裂派"，1916年重新统一。第一次世界大战期间，反对国家民主党和 J.K.毕苏斯基集团的亲帝国主义方针，主张变帝国主义战争为国内战争。1918 年 12 月，同波兰社会党左派合并，组成波兰共产主义工人党。 （刘祖熙）

Bolan Wangwei Jicheng Zhanzheng

**波兰王位继承战争** (War of Polish Succession) 1733～1735 年法国、西班牙、撒丁与俄国、奥地利为争夺波兰王位而发生的战争。1733 年 2 月，波兰国王、萨克森选帝侯奥古斯都二世病故。一部分贵族在俄国和奥地利支持下，企图选举奥古斯都二世的儿子弗里德里克·奥古斯都二世为波兰国王，并决定把波兰的属地库尔兰送给俄国女皇安娜·伊万诺夫娜的宠臣 E. J. von 比伦，以酬谢俄国的支持。但波兰多数贵族一致提名斯坦尼斯瓦夫一世·列琴斯基为王位继承人。列琴斯基是法国国王路易十五的岳父，得到法国和西班牙的支持。1733 年 9 月 12 日，列琴斯基以绝对多数票当选波兰国王。随之爆发了以西班牙、撒丁、法国为一方，以俄、奥为另一方的战争。俄军占领华沙，列琴斯基逃到但泽(今格但斯克)。10 月 5 日，俄军强迫波兰议会选举弗里德里克·奥古斯都二世为波兰国王，称奥古斯都三世。1734 年 5 月 29 日，俄军攻陷格但斯克，消灭法国军队 1 500 人。列琴斯基逃往普鲁士。1735 年 10 月，在维也纳签订了初步和约，双方承认奥古斯都三世为波兰国王。1738 年，法国和奥地利正式签订《维也纳和约》。 （刘祖熙）

Bolan Wuchanjiejidang

**波兰无产阶级党** (Polish Proletarian Party) 波兰第一个工人阶级政党。全名国际社会革命党，又称大无产阶级党或第一无产阶级党，创立于 1882 年 9 月，创建人和领袖是 L.T.瓦伦斯基，党的机关刊物《无产阶级》。它的历史使命是推翻资本主义，建立社会主义。在沙俄殖民统治下，领导波兰王国工人为捍卫切身利益，进行了英勇的斗争，但对民族问题和农民问题没有给予应有的注意。由于受俄国民意党的影响，纵容个人恐怖活动。1883年 9 月，瓦伦斯基被捕，一些党小组也遭破坏。1884年夏，一批领导人又被捕。1885年 12 月，S.库尼茨基等6人被判处绞刑，瓦伦斯基被判服苦役 16 年，折磨致死。其他领导人被长期流放东西伯利亚。1886年 7 月，沙皇俄国宪兵镇压了最后一个党小组，第一无产阶级党停止了活动。1888 年 2 月，社会主义者L.库尔奇茨基和华沙工人M.卡斯普萨克重新建立了无产阶级党，称为第二无产阶级党，1890 年，该党领导了波兰王国首次五一游行示威，1892 年，停止了活动。部分党员加入波兰社会党和波兰王国社会民主党。 （刘祖熙）

Bolan 1830 Nian Qiyi

**波兰1830年起义** (Polish Uprising of 1830) 1830～1831年沙皇俄国统治下的波兰人民争取民族独立的起义。1830年11月29日夜，一批贵族出身的青年军官和青年学生发动起义，袭击了俄国派驻波兰王国的总司令康斯坦丁·巴甫洛维奇(见波兰王国)的官邸。康斯坦丁·巴甫洛维奇仓惶逃命，起义军在华沙爱国市民的配合下，攻占军火库，武装自己，次日，华沙解放。以A.查尔

华沙起义者攻打军火库

托雷斯基为首的大贵族保守派接管了政权。1831年1月25日，在革命的群众运动的压力下，波兰议会决定，废黜兼任波兰国王的沙皇尼古拉一世，宣布独立，成立民族政府，查尔托雷斯基任政府首脑。

1831年2月，尼古拉一世派陆军元帅И.И.季比奇-扎巴尔坎斯基率12万大军镇压起义。2月25日，在华沙近郊格劳霍夫战役中，起义军以寡敌众，打败了沙俄军队。3月，起义军转入反攻，把俄军赶到布格河一线。由于民族政府没有采取改善农民状况的措施，致使农民离开军队。5月26日，在奥斯特罗文卡战役中，起义军战败。俄军向维斯瓦河推进。6月底，尼古拉一世派И.Ф.帕斯克维奇接任俄军总司令。9月初，俄军进攻华沙。爱国将领索文斯基坚守沃拉，以身殉职。9月8日，华沙被攻陷。起义失败。 (刘祖熙)

Bolan 1863 Nian Qiyi

**波兰1863年起义** (Polish Uprising of 1863) 波兰近代史上规模最大、影响最深远的反对俄国民族压迫和反对封建的民族大起义。从1860年起，华沙连续发生反对沙俄殖民统治的爱国示威游行。1861年2月25日和4月8日，群众示威游行连续遭到沙俄军警的镇压，发生了大规模的流血事件。1861年秋，Z巴德列夫斯基，J.东布罗夫斯基、S.博布罗夫斯基等革命民主主义者组织了"红党"，成立了领导起义的"中央民族委员会"。他们决定把民族革命和农民革命、把波兰起义同全俄革命结合起来，同俄国的革命者建立了密切的联系，1862年8月，沙俄当局逮捕了东布罗夫斯基。1863年1月15日，又实行强制性征兵，凡被怀疑策划起义的青年都被列入征兵名单。红党领导人于是决定在1月22日起义。中央民族委员会成为临时民族政府，颁布起义宣言和解放农奴的法令，宣布土地永远归耕者所有，号召波兰、立陶宛、白俄罗斯和乌克兰各族人民举行武装起义，推翻沙俄反动统治。参加起义的有工人、手工业者、小资产阶级和农民。当晚，起义者在波兰王国全境袭击10万名沙俄占领军。由于敌我力量悬殊，起义军转入农村，发动农民，开展游击战，起义很快扩大到立陶宛和西白俄罗斯、西乌克兰。3～7月，装备简陋、人数只有2万的起义军，进行了500多次战斗，给俄军以沉重打击，迫使沙皇政府不断向波兰增兵。1863年7月，俄军增至34万，几乎占俄国陆军的一半。红党领导人在敌人的优势兵力面前不怕牺牲，浴血奋战，巴德列夫斯基等人先后捐躯。起义军丧失了有生力量。

红党率领起义军在前线作战时，由大地主大资产阶级的代表人物组成的"白党"篡夺了起义领导权。1863年，建立了M.M.兰盖维奇的白党独裁政权，拒不执行解放农奴的法令，实行分裂和叛卖政策。1863年10月，R.特劳古特从反动分子手中夺取了领导权，继续领导起义。但为时

波兰起义者和沙俄军队搏斗

已晚，大势已去。1864年3月2日，沙皇政府颁布在波兰王国解放农奴的敕令。4月11日，特劳古特和他的4名战友被俘，8月5日，壮烈牺牲。1864年秋，起义被镇压。在起义中，数百名俄国革命者同波兰革命者并肩战斗，献出了宝贵生命。 (刘祖熙)

Bolite

**波立特，H.** (Harry Pollitt, 1890～1960) 英国和国际工人运动活动家，英国共产党主要领导人之一。1890年11月22日生于曼彻斯特附近的一个工人家庭。12岁开始做工，后来成为锅炉工人。1909年参加英国独立工党，1911年加入不列颠社会党。1915年领导南安普

顿锅炉工人罢工。1918～1920 年间，组织泰晤士河地区车间代表运动，积极参加"不许干涉俄国"的运动，在1920年伦敦码头工人拒绝为"快乐乔治"号军需船装货的斗争中起了显著作用。

1920年参与创建英国共产党。1921 年参加第三国际第 3 次代表大会。从 1922 年起任英共中央委员和政治局委员。20 年代时在工会领域进行卓有成效的工作。1924～1929 年间担任工会"少数派运动"的总书记，领导工人对右翼工会领袖推行的政策进行有力的斗争。1924～1943 年任第三国际执行委员会委员，1929～1956 年任英共总书记。1956 年率英共代表团参加中国共产党第 8 次代表大会。1956～1960 年任英共执行委员会主席。实际主持英共工作 30 余年，对英国共产党的发展起很大作用。

1960 年 6 月 27 日由澳大利亚返英途中逝世。著有《波立特选集》、《我的学徒生活》等。（刘克华）

Bolibi'aosi

**波利比奥斯** （Polybius，约公元前 200～约前118）古代希腊历史学家。生于伯罗奔尼撒半岛的麦加洛波利斯。年轻时即跻身政界。公元前 169 年任阿哈伊亚同盟骑兵长官。第 3 次马其顿战争（公元前171～前 168）后，作为阿哈伊亚同盟的人质前往罗马。在罗马，深得西庇阿家族的宠信，成为名将西庇阿·埃米利阿努斯，即小西庇阿的朋友，曾随之远征迦太基。约公元前 150 年回到故乡。

波利比奥斯阅历丰富，游历过地中海沿岸许多地方。著述甚丰，但流传至今的只有《通史》一书。全书 40 卷，现仅存前 5 卷及其他各卷片断。该书第 1～2 卷是导论，综述公元前 264～前 220年的历史；其余各卷主要记述公元前220～前 146 年地中海地区希腊、马其顿、埃及、迦太基、罗马等国的政治和军事史，着力探求罗马勃兴并迅速征服邻近诸国的原因，十分推崇罗马的政治制度。波利比奥斯是其历史著作中许多事件的亲身经历者。他重视史料的准确性，对一些重要历史事件的发生地作过实地调查，有广阔的视野和求实精神，因此《通史》一书为后世所重视。（摩学盛）

Boluomo Dailailuojiana

**波罗摩·戴莱洛迦纳** （Boromo Trailokanat）见戴莱洛迦纳。

Bopang Wangchao

**波旁王朝** （House of Bourbon） 通常指波旁家族在法国建立的王朝（1589～1792，1814～1830）。波旁家族的支系在西班牙、那不勒斯、西西里和帕尔马也曾建立王朝。波旁家族的世系可上溯至公元 10 世纪，远祖系加洛林家族的近亲，因最初的封地为波旁拉尔尚博和波旁而得名。

14 世纪时，波旁家族分为长幼两支，1527 年长支绝嗣，幼支旺多姆公爵查理承袭为家族首领。查理之子安托万 1555 年通过联姻入主纳瓦尔王国。1589 年由安托万之子、纳瓦尔国王亨利继位，称亨利四世，波旁王朝在法国的统治自此开始。1610 年亨利四世去世，路易十三继位。

17 世纪中期，波旁家族再度分出长幼两支：长支以路易十四为代表，他的弟弟奥尔良公爵腓力为幼支的始祖。长支相继临朝的君主为路易十五、路易十六、路易十八和查理十世。幼支仅路易·腓力出任"法兰西人的国王"，所建统治史称七月王朝或奥尔良王朝。

从 17 世纪起，波旁王朝的君主们致力于强化中央集权：停开三级会议，钳制巴黎高等法院，削弱封建贵族的势力，平息"福隆德运动"，废除南特敕令，镇压"赤足汉"暴动和卡米撒起义，大规模兴办王家手工工场，推行重商主义经济政策，专制君主制臻于鼎盛。波旁王朝对外进行殖民扩张，获取阿尔萨斯和尼德兰南部一些地区以及阿尔图瓦、鲁西永和弗朗什孔泰等地，使法国成为欧洲头号强国。

17 和 18 世纪之交，波旁封建专制王权逐渐由盛而衰。在国外，波旁王朝进行了几场旷日持久的欧洲战争，1756～1763 年，在以英国、普鲁士、汉诺威为一方，法国、奥地利、俄国、萨克森、瑞典、西班牙为另一方的七年战争中败于英国。独霸欧洲和争雄海外的图谋受挫。在国内，随着资本主义经济的发展和启蒙思想的传播，第三等级与特权等级的阶级斗争愈益不可调和，各种社会矛盾日趋激化，终于导致 1789 年法国大革命的爆发。1792 年 9 月 21 日国民公会宣布废除君主制，波旁王朝灭亡。1814 年波旁王朝复辟。1815 年 3～6 月拿破仑一世建立"百日"政权，失败后波旁王朝再度复辟，直至末代君主查理十世在 1830 年七月革命中被推翻，波旁王朝在法国的统治最终结束。（刘文立）

Boshidun Can'an

**波士顿惨案** （Boston massacre） 1770年 3 月英国殖民当局屠杀北美殖民地波士顿人民的流血事件。

1765 年，驻营条例颁布后，英国政府派遣军队驻扎

北美。驻扎在波士顿的第14团和第29团，胡作非为，引起当地人民的强烈反抗，军队和当地人民的冲突不断发生，1770年3月达到高潮。

3月5日英军侮辱学徒，冲突再起。晚8时，钟声大作，人们手持棍棒走上街头，高呼赶走可恶的"红虾兵"(蔑称身着红色军服的英国军队)。聚集在英王街税关周围的人情绪更为激昂。英军前来镇压。当场打死3人，伤6人，其中2人因伤势过重，次日死去。第一个被打死的是种植园奴隶出身的黑人群众领袖C.阿塔克斯。史称波士顿惨案。(参见彩图插页第82页)

波士顿惨案的消息很快传到其他城市，纷纷起来抗议英军驻扎。英国军队被迫撤出波士顿。

(齐文颖)

Bosi Diguo

**波斯帝国** (Persian Empire) 古代伊朗以波斯人为中心形成的帝国。统治这个帝国的是阿契美尼斯家族，故亦称阿契美尼德帝国。

伊朗西南部法尔斯地区的波斯人本来臣服于西北部的米底。公元前550年，波斯王居鲁士二世(后称"大王")灭米底；进而向外扩张，建立波斯帝国。公元前546年，居鲁士二世灭小亚细亚的吕底亚王国，次第征服小亚细亚西部沿海各希腊城邦；公元前539年，灭新巴比伦王国。为了巩固帝国东北边境，他出征药杀水(今锡尔河)流域的马萨格泰人，公元前529年阵殁。

居鲁士死后，其子冈比西斯二世(公元前529～前522在位)继位。公元前525年征服埃及，留驻埃及到公元前522年。及至得知有人夺取王位，仓卒赶回伊朗，中途被自己的剑误伤，因感染身亡。这时，他的万人不死军总指挥大流士率军急回伊朗，杀死发动政变的高马达，即王位，是为大流士一世。

大流士一世以严密的制度和立法巩固他所继承的帝国，进而向外扩张。在东面，巩固了居鲁士二世业已征服的领土，更将印度河流域并入帝国版图；在西面，约在公元前513年，渡赫勒斯滂海峡(今达达尼尔海峡)，亲征黑海西岸和北岸的斯基泰人，为征服希腊作准备。公元前490年，大流士一世派米底人达提斯入侵希腊，但在马拉松一役战败，被迫撤退。以后，其子薛西斯一世(公元前486～前465在位)继续执行征服希腊的计划。结果，帝国的海军败于萨拉米斯，陆军败于普拉蒂亚，帝国在爱琴海上米卡尔角的战船被希腊人焚毁。此后，帝国再无力西侵。(见希波战争)

侵希战争的失败是波斯帝国历史的转折点，此后国势渐趋衰落。薛西斯一世以后诸王，阿尔塔薛西斯一世(公元前464～前425在位)、薛西斯二世(公元前425～前424在位)、大流士二世(公元前423～前403在位)都比较懦弱。他们在位期间，宫廷阴谋和各地叛乱层见迭出。只是由于希腊内部有雅典和斯巴达争霸的矛盾，帝国利用金钱和外交手段时而支持一方，时而支持另一方，才得以保持对小亚细亚的控制。末王大流士三世(公元前337～前330在位)虽非庸懦君主，但是时马其顿业已崛起，他不能抵御亚历山大大帝的东侵。公元前330年，帝国都城波斯波利斯陷落，大流士三世在逃亡中被害，帝

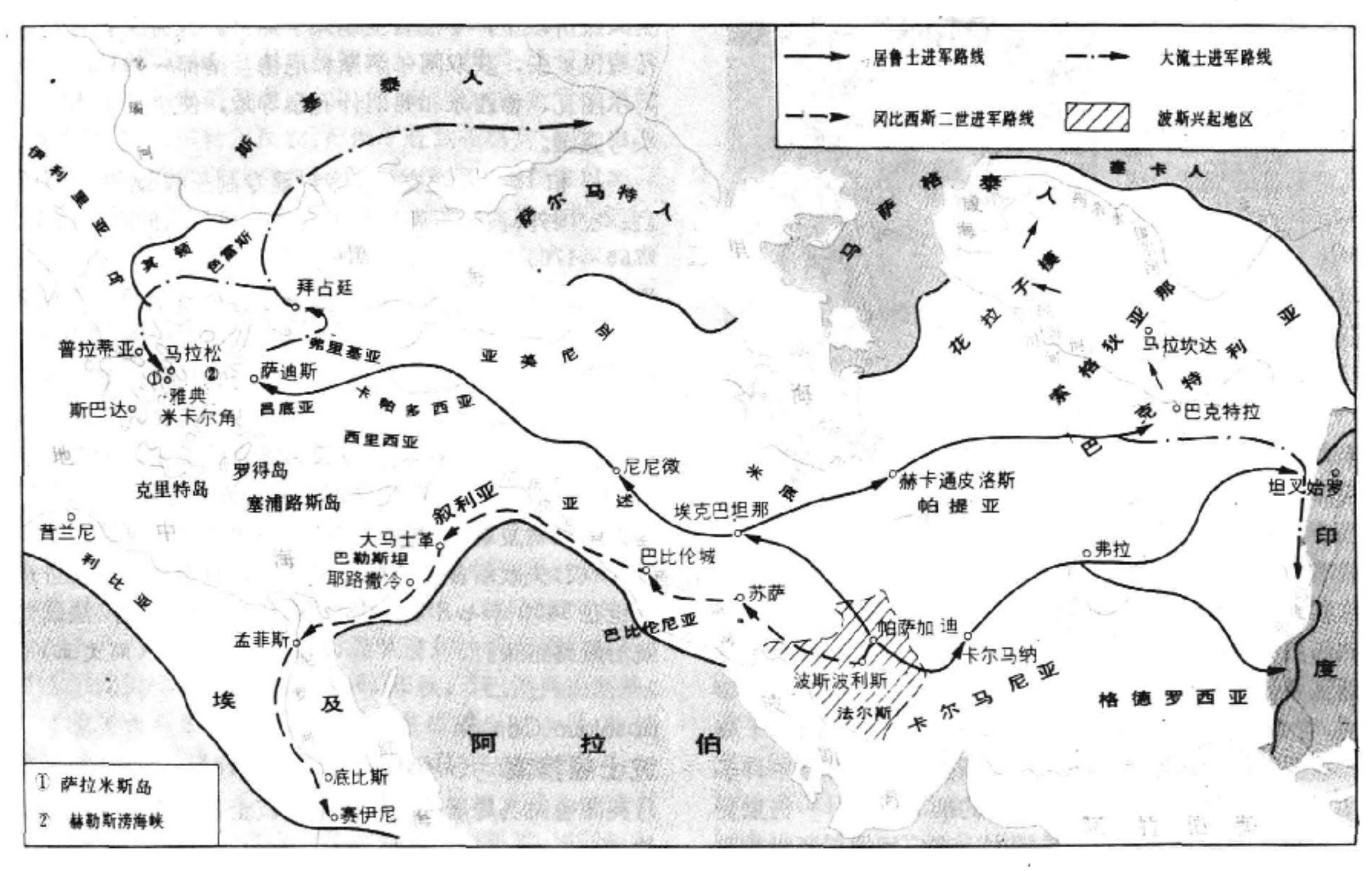


波斯帝国强盛时期的疆域

国灭亡。

波斯帝国领土辽阔，民族复杂。当其全盛时期，帝国以相当严密的中央集权的政治机构和强大的军事力量，以及对待被征服民族的比较开明的政策，维持帝国的统一。为了军事和行政的需要而修筑的驿路网，把帝国各部分紧密连接起来，同时也为商业发展创造了条件。海上航路的开辟促进了国际贸易。大流士一世实行税制改革及统一度量衡和币制，更促进了帝国的经济发展。

在艺术方面，波斯帝国留下了宝贵遗产。帝国从各被征服民族征调劳动者和建筑材料，用以兴建宫室，装点都城。波斯的建筑融合埃及、巴比伦、希腊各民族的艺术成就，构成自己独特的雄伟壮丽的风格。大流士一世的新都波斯波利斯的宫殿建筑在巨石垒成的高台上，有大王听政的殿堂和百柱大厅，柱高7.62米，以圣牛、角狮和人面形为柱头(参见彩图插页第23页)。高台阶陛侧面的壁上浮雕万人不死军、廷臣和各被征服民族进奉贡物的行列。苏萨的宫殿遗址有彩色釉砖的墙壁，上面描绘大王的侍卫和各种野兽。这一切都旨在表现帝国的伟大和大王的尊严。金属细工在波斯也是一种高度发展的工艺，艺术家们以槌压的方法制成各种异兽形金片装饰宫殿的门和用具。 （孙培良）

Bosiniya Weiji

**波斯尼亚危机** （Bosnian crisis） 1908年，由于奥匈帝国吞并波斯尼亚和黑塞哥维那而引起的一次国际冲突。它反映了第一次世界大战前夕，德、奥、俄等帝国主义争夺巴尔干地区的尖锐矛盾。

波斯尼亚和黑塞哥维那两省居民大部分是塞尔维亚人和克罗地亚人。1878年《柏林条约》规定：这两省由奥匈帝国代管，但名义上仍属土耳其。20世纪初，巴尔干民族解放运动高涨。奥匈帝国企图吞并这两省，作为向巴尔干半岛扩张的基地。1908年，土耳其爆发资产阶级革命，推翻了阿卜杜勒哈米德二世的独裁统治，国内局势动荡。奥匈帝国乘机拉拢俄国共同瓜分土耳其的属地。俄国也想乘机修改黑海海峡制度，以便推行它的南下政策。1908年9月15日，奥国外交大臣A. L. von 埃伦塔尔与俄国外交大臣A. П. 伊兹沃利斯基在布赫劳城举行会谈，双方达成秘密协定。俄国同意奥匈帝国兼并波、黑两省，奥匈帝国则支持俄国召开国际会议修改《柏林条约》，同意黑海海峡向俄国军舰开放。会后，伊兹沃利斯基前往欧洲各国游说，争取英、法等国对俄国计划的支持。正当伊兹沃利斯基在法国谈判时，10月7日，奥匈帝国正式宣布将波、黑两省并入自己的版图。俄国因自己的目的还未达到，便向奥匈帝国提出抗议，并要求召开国际会议解决争端。

奥匈帝国的兼并行径激起了南部斯拉夫人的愤慨。波、黑两省人民也反对奥匈帝国的统治和奴役，强烈要求与塞尔维亚合并。塞尔维亚政府向奥匈帝国提出抗议，并开始军事动员，同时向俄国求援。奥匈依仗德国的支持，拒绝召开国际会议，并在奥、塞边境集结军队，进行威胁。1909年2月，亲德的土耳其政府在德国影响下，与奥匈签订协定，以250万英镑的代价放弃了波、黑两省名义上的主权，这使德、奥态度更趋强硬。3月，德国向俄国发出威胁性照会：要求俄国促使塞尔维亚承认奥匈帝国兼并两省的既成事实；如俄国继续支持塞尔维亚，德、奥将对俄作战。俄国被迫让步，并对塞尔维亚施加压力，强迫其放弃反奥战争的动员和停止一切反奥行动。3月31日塞政府被迫声明取消抗议，一场几乎导致战争的危机趋于平息。波斯尼亚危机使沙俄与德、奥以及塞、奥的矛盾进一步加深，它加剧了协约国和同盟国在巴尔干的争夺，使巴尔干成为引发第一次世界大战的火药库。

（李石生）

Botefu

**波特夫，X.** （Христо Ботев, 1848～1876）保加利亚革命民主主义者、诗人。全名赫里斯托·波特夫·佩特科夫。1848年1月5日出生在卡洛维尔城一个教师家庭。1863年就学于敖德萨，受到俄国革命民主主义运动影响。1867年春，回国代父任教。同年秋，为逃避土耳其逮捕，流亡罗马尼亚。在侨民中继续进行革命活动，先后创办《保加利亚侨民论坛》、《闹钟》、《自由报》和《旗帜报》等报刊。1874年，参加在布加勒斯特的"保加利亚革命中央委员会"的工作。1875年，保加利亚旧扎戈拉起义失败后，波特夫反对该委员会中的资产阶级自由派企图把民族解放事业引入歧途，退出中央委员会。同在国内新建的另一革命中央委员会取得联系，积极准备新的起义。1876年4月反土耳其起义爆发后，波特夫密切配合，创办《新保加利亚报》。5月17日他率领武装支队从罗马尼亚进入保加利亚北部山区，5月20日晚，在同敌人搏斗中不幸牺牲。波特夫在民族民主革命实践中形成了自己的政治思想。他认为，保加利亚民族解放斗争的对象是土耳其封建统治者和保加利亚地主阶级，进行人民革命是解决民族和社会问题的正确途径。他支持第一国际，祝贺巴黎公社的胜利，期待共产主义制度在全世界实现。波特夫认为保加利亚可以超越资本主义发展阶段，进入社会主义社会。著有《斗争》、《致母亲》、《瓦西尔·列夫斯基的绞刑》等诗篇，至今为人传诵。 （张联芳）

Bo-Tu Zhanzheng

**波土战争** （Polish-Turkish War） 1667～1699年波兰反对土耳其占领乌克兰地区而进行的战争。15、16世纪，土耳其大举向欧洲扩张，占领了巴尔干半岛和多瑙河流域地区，进而勾结克里木汗国的鞑靼人，不时侵犯波兰的乌克兰地区。1667年，土耳其在克里木汗国支援下入侵第聂伯河右岸乌克兰。1672年，土耳其、克里木汗国联军由苏丹穆罕默德四世率领侵入波兰东南边境，占领波多利亚要塞。波兰被迫签订割地赔款的《布恰奇条约》。1673年，波兰督军J. 索别斯基率军进入土耳其属国摩尔多瓦，在霍齐姆战役中获胜。1674年索别斯

基加冕为波兰国王，称约翰三世（1674～1696在位）。1683年9月，他统率的波兰、奥地利联军在维也纳战役中大败土军。土耳其从此一蹶不振。1684年，波、奥、教皇国、威尼斯结成反土联盟。此后，波兰国王约翰三世在1685、1686、1691年数次进军摩尔多瓦，征伐土耳其，但均以失败告终。1698年，波兰在波德哈伊察战胜了土耳其、克里木汗国联军。1699年，波土在塞尔维亚的卡尔洛瓦茨缔结和约，波兰收复波多利亚和乌克兰西部。

（程人乾）

Botuoxi

**波托西** （Potosi） 位于今玻利维亚西南部，地处安第斯东部山脉和普纳高原，西班牙殖民统治时期著名产银地。1545年在波托西附近的里科山发现大量银矿。1547年，西班牙殖民者J.de比利亚罗埃尔在此建城，取名波托西，印第安克丘亚语意为“雷”。在殖民统治时期，属秘鲁总督区查尔卡斯检审庭辖区管辖。西班牙殖民者利用“米塔制”所提供的廉价劳动力，恣意掠夺波托西丰富的银矿资源。据估计，从1545～1824年近300年间，殖民者从这里共攫取了2.5万吨白银，估计有800万印第安人为此丧生。1572～1630年是波托西的全盛时期，银产量几乎占世界的半数，16世纪末人口达16万，成为西半球最大的银都。17世纪中叶后，银矿资源因滥采日趋枯竭，产量下降。1740年银产量有所回升。独立战争期间，银产量再度下降，城市衰落，到1825年，人口只有8 000人。从19世纪末起，随着锡矿及其他矿藏的开发，城市逐渐恢复，人口增加。 （徐世澄）

Bozha'ersiji

**波扎尔斯基，Д. М.** （Дмитрий Михайлович Пожарский, 1578～1642） 俄国公爵、军事家和政治活动家。1598年起历任宫廷杂务官、缙绅会议议员、司膳官。1606～1607年，参加镇压鲍洛特尼科夫起义。1608～1610年，支持沙皇瓦西里四世·舒伊斯基反对伪季米特里二世的斗争。1611年参加反对波兰干涉者的俄国第一民军，在莫斯科近郊的战斗中负伤。1611年底，K.米宁在下诺夫哥罗德建立第二民军时，应邀担任指挥官。1612年这支民军开到了雅罗斯拉夫尔，在波扎尔斯基的领导下，着手恢复俄国的政权机构。1612年9月3日，波扎尔斯基指挥民军消灭了波兰城防军，收复了莫斯科，捍卫了国家的独立和民族尊严。1613年获得大贵族的封号。以后，参加了反击波兰军队新的进攻，曾在莫斯科和地方行政机构供职。1818年，在莫斯科红场上为波扎尔斯基和米宁塑造了一座纪念像，以表彰他们的功绩。 （孙成木）

Bozinan Shijian

**波兹南事件** （Poznań Riots） 1956年在波兰波兹南发生的一次工人骚动。1948年后，波兰在经济建设中出现一些失误，领导机关对群众疾苦关心不够，引起群众不满。1956年2月H.C.赫鲁晓夫在苏共“二十大”的秘密报告在波兰引起强烈反响。6月上旬，波兹南斯大林机车车辆厂工人要求减少税收和增加工资。当局表示可以考虑减少税收，但拒绝增加工资。工厂派往华沙的代表团没有同政府达成协议。6月28日斯大林机车车辆厂的1.6万多名工人举行罢工和游行示威，沿途不少群众纷纷加入游行队伍。他们要求市委领导接见其代表，遭到拒绝，人群中传出派往华沙的代表团被扣留的消息，群情哗然。敌对分子利用群众的不满情绪，进行煽动，使矛盾激化，事态扩大。有人高喊“到监狱去！”“释放囚犯！”“我们要面包和自由！”等口号。部分游行者冲击专政机关和市委大楼，夺取武器，枪击公安人员。当局出动警察进行镇压。造成数十人死亡，200多人受伤，几百人被捕。当晚事件被平息。6月29日，波兰领导人讲话称这次事件是“挑衅分子”在“帝国主义特务和暗藏的反动分子唆使下”，企图“夺取人民政权”。6月30日，当局采取一些缓和矛盾的措施：原机械工业部部长被降职；向斯大林机车车辆厂征收的税款将分期还给该厂工人；为事件中的受难者举行安葬仪式等。骚动平息下去。10月，当选波兰统一工人党第一书记的W.哥穆尔卡认为，波兹南工人走上街头“抗议反对的不是人民波兰，他们抗议反对的是对社会主义的基本原则的歪曲”。 （刘邦义）

Boliwa'er

**玻利瓦尔，S.** （Simón Bolívar, 1783～1830） 19世纪初西班牙美洲独立运动领导人、军事家。1783年7月24日生于委内瑞拉加拉加斯城一个土生白人贵族家庭，其父是种植园主兼工商业者。先后在加拉加斯和马德里读书，接受法国启蒙主义教育和资产阶级革命思想，崇信J.-J.卢梭的自由民权主张。1804年游历法国、奥地利和意大利，为法国大革命所鼓舞，立志为推翻西班牙在美洲的殖民统治和解放南美洲而献身。1807年回到加拉加斯，从事反对西班牙殖民政权的活动。1810年4月，加拉加斯人民起义，建立执政委员会，玻利瓦尔被委派出使英国争取援助。次年，执政委员会中的保守势力企图与殖民者妥协，玻利瓦尔领导爱国社向国民议会请愿，坚决主张委内瑞拉独立。1811年7月5日，国民议会通过《独立宣言》，宣布委内瑞拉共和国成立。他参加爱国军队、获上校军衔，任卡贝略港要塞司令。1812年7月，委内瑞拉共和国遭西班牙保皇军打击而覆灭，他流亡到新格拉纳达，发表《卡塔赫纳宣言》，号召各地爱国者联合起来，解放委内瑞拉和南美洲。1813年，率领300多人的远征军打回委内瑞拉，8月解放加拉加斯，重建共和国，任最高执政者，被授予“解放者”称号。次年7月，第二共和国在殖

民军和保皇派势力打击下又遭失败。1815年流亡牙买加，发表《牙买加来信》，号召爱国者再接再厉，战胜殖民势力。1816年，在海地革命政府支持下，率领远征军在委内瑞拉东部登陆，对殖民军展开进攻。他宣布解放奴隶，许诺胜利后将土地分配给爱国军战士。1817年，在J.A.派斯领导的游击队配合下解放安戈斯图拉城。1818年，在安戈斯图拉召开国民会议，再次成立共和国，被选为总统。1819年8月，在波亚卡战役中战胜西班牙军，解放波哥大。同年12月，委内瑞拉同新格拉纳达联合为大哥伦比亚共和国，当选为总统。1821年，在卡拉沃沃战役中击败殖民军，解放加拉加斯。次年解放基多，厄瓜多尔加入大哥伦比亚共和国。1822年7月，同J. de 圣马丁在瓜亚基尔会晤，承担打败西班牙殖民军和解放秘鲁的重任。1823年率军进入秘鲁作战。1824年，经过胡宁战役和阿亚库乔战役彻底摧毁西班牙殖民军主力，解放秘鲁。

玻利瓦尔在建立南美资产阶级共和政权方面作出了重大贡献，他主持制定了委瑞内拉、哥伦比亚和玻利维亚等国的宪法，主张废除奴隶制和封建等级制，限制教会特权，实行中央集权制，反对联邦制。他重视拉美新独立国家之间的团结合作，多次建议成立美洲共和国联盟。1826年在巴拿马召开了美洲国家国际会议（见巴拿马大会）。1829～1830年，委内瑞拉和厄瓜多尔先后脱离大哥伦比亚共和国。1830年春，玻利瓦尔辞去总统职务。同年12月17日因病在哥伦比亚圣玛尔塔逝世。玻利瓦尔的革命业绩和资产阶级民主思想对拉丁美洲有深远影响。1980年联合国大会决定将他列为世界民主战士进行纪念。（萨　那）

Boliwelya Geming

**玻利维亚革命**　(Bolivian Revolution)　1952年开始的玻利维亚人民反帝反封建的民族民主革命运动。20世纪40年代，玻利维亚工农民主运动高涨。1951年大选，玻利维亚民族主义革命运动提名V.佩斯·埃斯登索罗为总统候选人，在工农民主力量支持下，他当选为总统。但M.乌里奥拉戈伊蒂亚政府却将政权移交给军人执政委员会。军政权下令禁止当时流亡在国外的佩斯·埃斯登索罗回国，禁止游行示威和罢工，取消言论自由。1952年4月9日，民族主义革命运动发动人民群众举行武装起义。工人、学生与农民拿起武器，击溃政府军队的进攻；各地农民成立农民协会，展开夺地斗争。在工农群众支持下，民族主义革命运动推翻乌戈·巴利维安·罗哈斯军事独裁统治，夺取政权，佩斯·埃斯登索罗就任总统。

新政权实行一系列社会、政治、经济改革。1952年4月17日成立玻利维亚总工会，开始在工厂、矿山实行工人监督。7月颁布新选举法，规定年满21岁的未婚和年满18岁的已婚玻利维亚人，不分性别、职业、文化程度和财产收入，均享有选举权。10月31日将主要由美国资本控制的3家(C.S.阿拉马约、S.I.帕蒂尼奥和M.霍赫希尔德）锡矿公司收归国有。1953年7月下令解散旧军队，建立新军队，并在拉巴斯军事学院培养民族主义革命运动成员。同年8月2日颁布土地改革法，没收大庄园主的土地，分配给农民，并帮助印第安人重建村社。1956年1月颁布教育法规，指出发展教育是国家的最高职责，受教育是人民的权利，规定了带有民族主义和反帝反封建性质的教学内容，强调发展乡村教育，提高印第安人的文化水平。政府制定了经济发展规划，组织勘探石油，发展轻工业和机器制造业；还致力于开发东部地区，发展农牧业，以减少粮食进口。50年代末，玻利维亚民族主义革命运动领导人开始右转。他们提出建立资产阶级民主社会，主张与美国结盟；废除工人监督，冻结工人工资，宣扬"劳工即共产主义"。因而引起人民群众不满。1964年11月，R.巴里恩托斯发动政变夺取政权，玻利维亚革命告一段落。（郝名玮）

Boliwelya Kuanggong Gonghui Lianhehui

**玻利维亚矿工工会联合会**　(Federacion Sindical de Trabajadores Mineros de Bolivianos)　玻利维亚最有影响的劳工组织。成立于G.布什·贝塞拉执政时期（1937～1939）。现有会员3.5万人。在"20世纪"、"卡塔维"等大矿区均有基层工会组织。创始人是受过社会主义学说熏陶的G.A.纳瓦罗（别名特里斯坦·马罗夫）。1942年底，联合会开始接受玻利维亚民族主义革命运动领导。1946年10月，玻利维亚矿工首次全国代表大会在普拉卡约举行，通过"普拉卡约宣言"，提出工会独立、矿山自主、工人监督矿山、实行集体合同制、一星期工作40小时、武装工人、废除契约劳动制、关闭矿主经营的店铺等主张，作为矿工统一的斗争纲领，并选举民族主义革命运动成员J.莱钦·奥肯多为执行书记。此后30余年来，莱钦·奥肯多一直影响并领导着联合会的活动，曾多次发动大罢工，反对亲美军人独裁政权。1964年莱钦·奥肯多被开除出民族主义革命运动，另建左翼民族主义革命党。他还是玻利维亚总工会全国执行委员会执行书记。矿工工会联合会作为玻利维亚总工会的核心组织，是玻利维亚政治舞台上一支强大的争取民主、自由的力量。（郝名玮）

Boliwelya lishi

**玻利维亚历史**　(history of Bolivia)　玻利维亚共和国位于南美洲中部。面积1 098 581平方公里。人口643万(1986)，其中印第安人占54%，印欧混血种人占31%，白人占15%。95%的居民信奉天主教。官方语言为西班牙语。法定首都苏克雷，政府所在地拉巴斯。

玻利维亚原始居民很早就在的的喀喀湖周围劳动、生息。公元5～10世纪左右，这里的居民创造了灿烂的蒂亚瓦纳科文化，农业、水利、金属冶炼、制陶、建筑、雕刻等均已发展到一定水平。15世纪，该地区成为印加帝国的一部分（见印加文明）。

1535年，西班牙殖民势力侵入玻利维亚高原地区，称之为“上秘鲁”。1538年西班牙人在这里建丘基萨卡城（西班牙人称拉普拉塔，当地印第安人称查尔卡斯，1839年改名苏克雷）。从此，玻利维亚沦为西班牙殖民地。1545年，波托西地区发现丰富的白银矿，上秘鲁遂成为西班牙殖民者掠夺的一个重要地区。当时这里银的产量相当于全世界白银总产量的一半。1548年西班牙殖民者A.de门多萨建拉巴斯城。1561年，西班牙殖民当局在丘基萨卡设置查尔卡斯检审庭。丘基萨卡最初隶属秘鲁总督区，1776年划归拉普拉塔总督区管辖。西班牙殖民政权强制推行米塔制，迫使印第安人服劳役或到矿山采矿。残暴的殖民统治激起印第安人不断反抗。1780～1781年图帕克·阿马鲁三兄弟发动起义，反抗西班牙殖民者的掠夺和残酷剥削。1809年，拉巴斯和丘基萨卡两城人民相继起义，揭开了上秘鲁独立革命的序幕。此后各地不断发生反抗西班牙殖民统治的斗争。1824年，S.玻利瓦尔派部将A.J.de苏克雷率军进攻上秘鲁，驱逐西班牙殖民军。1825年8月6日，上秘鲁宣告独立。为了对玻利瓦尔表示敬意，定国名为玻利维亚共和国。玻利瓦尔被选为第一任总统，由苏克雷代行职务。1826年5月，苏克雷正式就任总统。

1828年8月，苏克雷辞职。翌年，A.桑塔·克鲁斯就任总统，玻利维亚进入军事独裁统治时期（1829～1884）。在此期间，各地军事首领争权夺利，内战绵延，矿业、农业生产停滞，国家长期处于贫穷、落后状态。1836年玻利维亚与秘鲁组成联邦，1839年由于智利入侵而瓦解。1863年，太平洋沿岸的阿塔卡马省发现丰富的硝石矿藏。1879年，智利出兵占领矿区，玻利维亚与秘鲁联合，同智利发生“太平洋战争”。1883年玻利维亚战败，1884年同智利签订停战协定，丧失了盛产硝石的沿海地区，从此成为内陆国（见南美太平洋战争）。此时，玻利维亚开始文官政府统治。1884～1899年，保守党人执政。1899～1920年，自由党人掌权。银矿业日趋衰败，锡矿业迅速发展。与外国资本紧密结合的“三大家族”（C.S.阿拉马约、S.I.帕蒂尼奥和M.霍赫希尔德）垄断锡矿业，操纵国家的政治、经济。1920～1934年，共和党执政。1922年政府将石油藏量丰富的300万公顷土地租让给美国新泽西美孚石油公司勘探、开采。在美、英石油公司的挑唆下，1932年玻利维亚与巴拉圭为争夺北查科地区的石油资源而开战，结果玻利维亚战败，丧失大片领土（见查科战争）。1934～1936年，自由党人J.J.特哈达·索尔萨诺任总统。

查科战争的失败激起人民对独裁政府的不满。1936年5月，J.D.托罗上校发动政变，就任总统。托罗及其继承者G.布什·贝塞拉提出“打倒寡头政治”、“取消旧政党”的口号，组织工会，开展农民运动；宣布实行社会主义，颁布石油国有化法令，将美资石油公司收归国有；下令各大矿业公司将外汇全部上交玻利维亚中央银行。1939年，军人集团攫取政权，实行军事统治，镇压工农民主运动。1940～1943年，E.佩尼亚兰达任总统。1942年1月，玻利维亚政府宣布和德、意、日断绝外交关系，1943年4月对德、意、日宣战。这一时期，民族主义革命运动（见玻利维亚民族主义革命运动）、左派革命党、革命工人党等相继成立。1943年，民族主义革命运动联合军官集团发动政变，由G.比利亚罗埃尔任总统。他仍旧实行托罗和布什·贝塞拉执政时期的改革政策，1945年4月与苏联建立外交关系。1946年，军人又发动政变夺取政权。此后，保守党人E.埃尔佐格·伊·加赖萨瓦尔、M.乌里奥拉戈伊蒂亚相继任总统。1952年4月，民族主义革命运动领导矿工、农民及其他阶层人民举行武装起义，夺取政权，V.佩斯·埃斯登索罗就任总统。民族主义革命运动执政期间（1952～1964），把主要由美国资本控制的三大锡矿公司收归国有，建立国营的玻利维亚矿业公司；实行土地改革，使一部分农民分得了土地（见玻利维亚革命）。1964年11月，副总统R.巴里恩托斯发动政变夺取政权。1969～1971年，军人A.奥万多·坎迪亚和J.J.托雷斯·冈萨雷斯相继执政，继续推行国有化和发展民族经济的措施。1971年8月H.班塞尔·苏亚雷斯发动政变上台，提出收回出海口等“国家复兴”计划，同时镇压群众运动和反对派政党。1978年恢复选举，民主运动高涨。但此后军人势力继续把持政权，一再发动政变，国内政局动荡混乱，经济停滞。

1982年10月5日，左派民族主义革命运动领导人H.西莱斯·苏亚索当选为总统，结束了18年的军人统治。他恢复民主政治，允许政党和工会公开活动，奉行独立自主的外交政策。1985年7月9日同中国建立外交关系。同年8月，民族主义革命运动领导人佩斯·埃斯登索罗再次当选总统。新政府致力于恢复经济，巩固民主；但由于采取一系列严厉的经济紧缩措施，推行新自由经济政策，遭到广大工人和反对党的强烈反对。

（郝名玮）

Boliweiya Minzuzhuyi Geming Yundong

**玻利维亚民族主义革命运动** （Movimiento Nacionalista Revolucionario, Bolivia） 玻利维亚的政党。成立于1941年1月。初期主要由具有民族主义思想的青年知识分子组成。创始人V.佩斯·埃斯登索罗、H.西莱斯·苏亚索等。在工人、农民和小资产阶级中有较大影响。党的机关报为《民族报》。主张主权在民，公益事业国有化，联合工人、农民和中小资产阶级，取消私人垄断。1942年开始到矿区和农村活动，在矿工和农民中发展组织，政治主张日趋激进。1943年联合军官集团发动政变，推翻E.佩尼亚兰达政府后，参加了G.比利亚罗埃尔政府。1946年军人政变后，处于非法地位。1952年4月9日，该党发动武装起义，夺取政权，佩斯·埃斯登索罗出任总统（见玻利维亚革命）。1956年西莱斯·苏亚索继任总统。1960年，佩斯·埃斯登索罗再度当选为总统。该党执政期间，实行了一系列社会、政治、经济改革，但后期逐渐对国内外反动势力妥协让步，限制、

镇压工农民主运动，引起人民群众不满，并导致党的分裂。1964 年 5 月佩斯·埃斯登索罗第 3 次当选总统。同年 11 月，该党军事领导小组负责人、副总统 R. 巴里恩托斯与寡头政治集团勾结，发动政变上台。民族主义革命运动被迫转入地下，佩斯·埃斯登索罗等领导人流亡国外。1971 年 8月，该党参与推翻 J.J. 托雷斯·冈萨雷斯政权的军事政变，并参加政变后建立的 H. 班塞尔·苏亚雷斯政府。1973 年底，该党宣布退出班塞尔·苏亚雷斯政府。翌年 11 月，班塞尔·苏亚雷斯政府宣布一切政党为非法，该党停止活动，佩斯·埃斯登索罗等人被放逐国外。1977 年底政府宣布大选后，该党恢复活动。1978 年 2 月召开第 12次代表大会，选出以佩斯·埃斯登索罗为首的新领导机构。后与其他政党结成选举联盟，参加了 1978 和 1979 年举行的两次大选。1985 年，佩斯·埃斯登索罗再次当选为总统。 （郝名玮）

Bo'enshitan

**伯恩施坦，E.** （Eduard Bernstein，1850～1932） 德国社会民主党和第二国际修正主义代表人物。1850 年 1 月 6 日生于柏林一个火车司机之家。1866年中学肄业任银行职员直至 1878 年。1862～1880 年受自由主义、民主主义影响，成为小资产阶级社会主义者。学生时代他崇拜伯父、自由主义者 A. 伯恩施坦和激进民主主义者 J. 雅科比，曾组织过“乌托邦”讨论俱乐部。1872 年初听过德国社会民主党领袖A. 倍倍尔的讲演，敬佩该党反对普法战争的立场。同年 4 月加入德国社会民主工党（爱森纳赫派）。但在相当长的时期内仍受 K. E. 杜林等人的小资产阶级社会主义影响，特别赞赏杜林的《国民经济学与社会主义批判史》和《国民经济学与社会经济学教程》，曾就有关社会主义问题向杜林登门求教。1874 年参加科堡代表大会，赞成同拉萨尔派“求得谅解”，以便尽快实现两派合并。次年作为爱森纳赫派代表参加在哥达召开的两派合并预备会议，主张对拉萨尔派让步。1878 年阅读 F. 恩格斯的《反杜林论》后才对科学社会主义有所了解，逐步疏远杜林。同年底辞职到瑞士洛迦诺担任改良主义者 K. 赫希伯格的私人秘书。1879 年初与赫希伯格、K.A. 施拉姆结成“苏黎世三人团”，要求党放弃革命目标，遭到 K. 马克思、恩格斯的批判。1880 年 12 月伯恩施坦随同倍倍尔到伦敦向马克思、恩格斯表示悔过。

1881～1895 年，伯恩施坦成为马克思主义者。从 1881 年初起，负责主编党的机关报《社会民主党人》，发表过多篇受到恩格斯称赞的文章。该报在宣传马克思主义、揭露普鲁士反动政府对社会主义的抨击、争取群众等方面发挥了好作用。1888 年 5 月，因受瑞士政府迫害，随该报编辑部从苏黎世迁往伦敦。此间定期出席费边社集会，受到该团体改良主义影响。1890 年 9 月德国政府的《社会党人法》废除后，《社会民主党人》完成历史使命而停刊。原党中央机关报《前进报》于 1891 年在柏林复刊。伯恩施坦任该报驻伦敦记者和党的理论刊物《新时代》固定撰稿人。发表过一些好文章。1893 年 7 月底恩格斯立遗嘱时，把全部手稿和书信遗赠伯恩施坦和倍倍尔，并把伯恩施坦作为遗嘱执行人之一。此时，他已热衷于琐事，并开始发表文章赞赏和平长入社会主义，宣传同资产阶级“妥协”。

1896 年以后，他逐渐成为修正主义者。1895 年 8 月恩格斯逝世后，他为 19 世纪末垄断资本主义经济和资产阶级议会民主发展新情况所迷惑，从 1896 年10月～1898 年 6 月，以《社会主义问题》为总题目，在《新时代》发表6篇文章，修改马克思主义基本原理。1899 年 3 月出版《社会主义的前提和社会民主党的任务》，从哲学、政治经济学和社会主义 3 个方面，全面系统地修正马克思主义理论。此书成为修正主义代表作，以后多次再版，并被译为多种文字，他自诩为“修正主义分子”。伯恩施坦主义得到第二国际各国党内机会主义者的赞许，他成为第二国际修正主义的鼻祖和靠山。1900 年辞去《新时代》工作，转为机会主义的《社会主义月刊》撰稿。1901 年返回德国。从 1902 年起，多次当选议会议员。多次出席社会民主党和第二国际代表大会，鼓吹议会和平过渡、社会主义殖民政策等。1914 年第一次世界大战爆发后，成为社会沙文主义者，在议会中投票支持政府的战争拨款。1915 年又转向中派立场，宣扬社会和平主义。1917 年加入德国独立社会民主党。1918 年德国十一月革命后，一度出任社会民主党政府财政部部长助理（到 1919 年 2 月 14 日）。1919 年重新加入德国社会民主党。1920～1928 年当选魏玛共和国议会议员。1921 年参与起草机会主义的党纲，用以代替爱尔福特纲领。后出版《社会主义的过去和现在》（1921）、《什么是马克思主义？》（1924）、回忆录《社会民主党的学习年代》（1928）、自传《一个社会主义者的发展过程》等，继续歪曲马克思主义、为修正主义辩护，攻击布尔什维主义和苏维埃政权。B. И. 列宁斥之为无产阶级的叛徒。晚年日益孤立和孤独，一度欲自杀。1932 年 12 月 18 日病死于柏林。

**参考书目**

中共中央马克思恩格斯列宁斯大林著作编译局资料室编：《伯恩施坦言论》，三联书店，北京，1966。

瞿季木：《伯恩施坦》，江苏人民出版社，南京，1981。

（高 放）

Bo'erni Guoji

**伯尔尼国际** （Berne International） 第一次世界大战结束后建立的社会党国际联合组织，即重建的第二国际，亦被称作“黄色国际”。第一次世界大战爆发后，第二国际破产。战争期间，形式上存在的社会党国际局曾试图寻找恢复第二国际的途径。大战结束后，在俄国

十月革命的鼓舞下，欧洲掀起无产阶级革命风暴。为了取得对战后工人运动的领导权，推行社会改良主义，1919年2月3～10日，原第二国际一些社会党的右翼和中派领导人在瑞士首都伯尔尼召开战后第一次社会党代表会议，26个国家的102名代表出席。会议决定采取一切必要步骤在最短期间内恢复国际。为此，成立由瑞典的K.H.布兰廷(1860～1925)、英国的A.韩德逊(1863～1935)和比利时的C.胡斯曼3人组成的执行委员会，负责筹备工作。此后，1919年4月在阿姆斯特丹、同年8月在瑞士的卢塞恩召开过代表会议，讨论国际政治事务和工人运动中的迫切问题以及组织上的事宜。1920年7月31日～3月4日召开日内瓦代表大会，正式从组织上恢复第二国际。共有40多个社会党和社会民主党参加这个组织，其中包括德国社会民主党、比利时社会党、瑞典社会民主工人党和英国工党。原社会党国际局进行改组，胡斯曼继续任国际局书记。总部设在布鲁塞尔。由于倡议重建第二国际的会议在伯尔尼召开，故称伯尔尼国际。

伯尔尼国际继承原第二国际衣钵，坚持社会改良主义的立场。在国际事务中，支持帝国主义分赃的巴黎和会以及由帝国主义战胜国操纵的国际联盟，维护新的殖民体系。在战后初期的革命高潮中，奉行与资产阶级合作的政策。布兰廷等人还参加组织资产阶级政府。它一概反对无产阶级专政和通过夺取政权的方法实行生产结构的社会化，主张在资产阶级民主制度的范围内完成社会主义改造。它表面上谴责帝国主义对苏维埃俄国的武装干涉，实际上对十月革命和苏维埃政权深为不满。J.R.麦克唐纳等人直接或间接地参与了武装干涉的活动。B.И.列宁曾称伯尔尼国际是黄色的、背叛的、变节的国际。第三国际同伯尔尼国际完全处于对立地位，国际工人运动长期陷于分裂状态。

随着革命形势的发展，列宁倡导的一些重大革命原则被越来越多的人所理解和接受，伯尔尼国际的改良主义立场逐渐引起广大工人群众的不满，其内部中派与右派的矛盾不断加剧。1920年，德国独立社会民主党等中派社会党与伯尔尼国际断绝关系。1921年2月，成立与第二国际和第三国际保持同样距离的第二半国际。

在资产阶级猖狂进攻面前，广大工人群众迫切要求加强团结，共同对敌。1922年4月，第二半国际、伯尔尼国际和共产国际的执行委员会召开柏林会议，商讨联合行动问题。伯尔尼国际代表对共产国际进行攻击，并提出联合行动的先决条件。经过激烈斗争，成立一个九人委员会负责筹备工人组织的世界代表大会。终因难于达成进一步的协议，共产国际的代表于5月底退出委员会。

此后，伯尔尼国际与第二半国际在许多问题上的立场越来越趋于一致，加快了合作的步伐。1923年5月21～25日，这两个国际在汉堡召开合并大会，建立社会主义工人国际。奥地利社会民主党领袖F.阿德勒当选为执行委员会书记。第二次世界大战爆发后，停止活动。

（理　夫）

Bolikeli

**伯里克利**　(Pericles, 约公元前495～前429)　古代雅典政治家。其父克赞提普在反对波斯人的战争中屡建战功。其母阿加丽斯特是著名政治家克利斯提尼的侄女。公元前472年，伯里克利履行"公益捐献"义务，组织了埃斯库罗斯的悲剧《波斯人》的演出。公元前5世纪60年代，他和厄菲阿尔特一道扩大雅典民主机构公民大会和民众法庭的权力，积极反对贵族派首领西门，剥夺贵族会议的许多特权，成为民主派的领袖。公元前443年起当选将军，历15年，在雅典内政、外交等方面起了决定性作用。公元前429年因染瘟疫病逝。当政期间，雅典民主政治达到极盛，经济、文化高度繁荣。

伯里克利竭力维护雅典对提洛同盟各城邦的控制和剥削，领兵镇压了萨莫斯岛的起义。利用提洛同盟贡金大力扩建舰队，曾率舰队远航黑海，扩大雅典声威。在伯罗奔尼撒战争爆发前后，拟定和执行了反斯巴达战略。因战事不利，公元前430年一度落选将军。公元前429年再度当选。伯里克利还大兴土木修建雅典城，执行发展工商业和文化政策。他学识渊博，具有卓越演说才能，与著名哲学家安那克萨哥拉斯、剧作家索福克勒斯、艺术大师菲迪亚斯等人过从甚密。

（摩学盛）

Bolizi lishi

**伯利兹历史**　(history of Belize)　伯利兹位于中美洲北部，东濒加勒比海，北邻墨西哥，西、南与危地马拉接壤，面积22 965平方公里，人口16万(1983)。混血种人约占70%，印第安人占24%，余为黑人和白人。居民多信天主教，通用英语和西班牙语。首都贝尔莫潘。

原始居民是玛雅人，曾创造过灿烂的古代文明。16世纪初沦为西班牙殖民地。为了从洋苏木中提炼染料，西班牙殖民者在这里从事伐木活动。1638年，苏格兰海盗P.华莱士等人来此建立据点。此后，英国和西班牙对这一地区进行了长期的争夺。1786年，英国取得对该地的实际管辖权。1821年危地马拉独立时，宣布继承西班牙对该地的主权。1859年危地马拉承认英国对该地的主权，但以修建一条从危地马拉通至大西洋岸边的公路为交换条件。1862年，英国正式宣布伯利兹为其殖民地，并定名为英属洪都拉斯。

1940年，危地马拉以英国未践约为由，宣布1859年条约无效，并在1945年宪法中将伯利兹划入自己的版图。后来两国多次谈判都无结果。

第二次世界大战后，伯利兹人民要求独立的呼声日

益高涨。1964 年英国被迫同意伯利兹实行"内部自治"。1973 年 6 月改名伯利兹。1974 年，伯利兹加入加勒比共同体和共同市场。1975 年，联合国绝大多数国家投票支持伯利兹独立；英国表示允许伯利兹独立，但危地马拉反对。1979 年，联合国 139 个国家再次投票支持伯利兹独立。1981 年 3 月，伯、英、危三方达成协议，同意伯利兹于年内独立。1981 年 9 月 21 日，伯利兹正式宣布独立。独立后仍为英联邦的成员，人民统一党领袖G.C.普赖斯任总理。1984 年举行首次大选，统一民主党获胜，M. E. 比索诺任总理。

经济以蔗糖、木材为主。1983年国民生产总值1.76亿美元，人均 1 099 美元。（毛相麟）

Boluobennisa Tongmeng

**伯罗奔尼撒同盟** (Peloponnesian League)

古代希腊以斯巴达为首的伯罗奔尼撒半岛大部分城邦组成的军事同盟。当时称为"拉凯达伊蒙人及其同盟者"。公元前 6 世纪中叶起，斯巴达陆续与埃利斯、西居昂、科林斯、迈加拉等城邦订立双边军事同盟条约，约公元前 530 年伯罗奔尼撒的大多数城邦参加了同盟。在同盟内部，斯巴达享有召集全体成员国会议的特权，并在战时任盟军统帅。结盟各邦内政独立。全同盟的和战大计在盟国代表会议上由多数票决定，每国一票。只有得到盟国代表会议的同意，斯巴达才有权要求盟国出兵。在没有全同盟一致军事行动时，各邦在和战问题上自主，甚至有与盟邦作战的情况。在公元前 5 世纪上半叶的希波战争中，同盟各邦曾与雅典联合抗击波斯入侵（公元前 480、前 479）。公元前 5 世纪 70 年代以后，伯罗奔尼撒同盟和提洛同盟对抗，对整个希腊历史的发展产生了重大影响。公元前431～前 404 年，伯罗奔尼撒同盟与雅典及其同盟者之间爆发伯罗奔尼撒战争。失败的雅典一度被迫入盟。公元前 4 世纪上半叶，随着斯巴达国力的增强，它与盟邦的关系变得错综复杂，同盟内部纠纷迭起，退盟甚至战争屡有发生。公元前 394 年，忒拜联合雅典、科林斯等城邦共同反对斯巴达。公元前 371 年，斯巴达在留克特拉战役中大败于忒拜，同盟于公元前 366 年解散。斯巴达霸权亦告终止。（刘家和）

Boluobennisa Zhanzheng

**伯罗奔尼撒战争** (Peloponnesian War)

公元前 431～前 404 年雅典及其同盟者与以斯巴达为首的伯罗奔尼撒同盟之间的战争。"伯罗奔尼撒战争"乃后人给予的称呼。这次战争的目击者修昔底德在所著《伯罗奔尼撒战争史》中称之为"伯罗奔尼撒人和雅典人的战争"。

**战争的起因** 关于这次战争的原因，许多学者赞成修昔底德的论断，即由于雅典势力的扩张而引起斯巴达人的恐惧。斯巴达的同盟者科林斯与雅典的矛盾，在导致战争爆发的过程中起了重大作用。一度流行的观点认为，这次战争主要由于科林斯与雅典的商业竞争，由于科林斯惧怕雅典向西方进行商业扩张所引起。这种观点近年来被认为不符合历史事实。

**战争的爆发和第一阶段（公元前431～前421）** 公元前435年，科尔居拉与其母邦科林斯之间因对埃庇丹努斯的控制问题发生争执。两年后，科尔居拉与雅典结盟。公元前 432 年，提洛同盟成员波提狄亚退盟并得到伯罗奔尼撒同盟的帮助，雅典则派兵前去攻打。同年，伯罗奔尼撒同盟成员迈加拉与雅典发生争执。次年 3 月，斯巴达盟邦忒拜进攻雅典盟邦普拉蒂亚。5 月，伯罗奔尼撒同盟对雅典宣战。

战争的头十年史称"阿希达穆斯战争"，因战争爆发时在位的斯巴达国王的名字而得名。斯巴达人 6 度从陆上入侵并蹂躏阿提卡。雅典人依靠坚固的城墙和强大的海军，把农村居民移到城墙之内居住，频频从海上出击，屡胜。公元前 430 年雅典发生大瘟疫，大批居民死亡，伯里克利也于公元前 429 年罹疾病故。公元前 427 年，雅典迫使退盟的米提利尼投降，并攻占波提狄亚。公元前 425 年，雅典占领斯法克特里亚岛，俘斯巴达公民约 120 名。翌年，斯巴达将领布拉西达斯率 1700 名兵士进入哈尔基迪基，占领雅典的重要据点安菲波利斯。同年，雅典在德利翁一役中遭受巨大损失。公元前 422 年，雅典民主派领袖克里昂率所部与布拉西达斯在安菲波利斯城下激战，双方主将均阵亡。次年，战争双方签订为期 50 年的和约，因雅典主和派将军尼西亚斯的名字而称为"尼西亚斯和约"。其基本内容是大体维持战前状况。

**战争的第二阶段（公元前 415～前 413）** 史称西西里战役。公元前 415 年，雅典人在阿尔基比阿德斯鼓动下，介入西西里岛希腊城邦之间的争端，标志伯罗奔尼撒战争进入了新阶段。公民大会决定由阿尔基比阿德斯、尼西亚斯和拉马科斯共同负责指挥远征军。军队到达西西里岛不久，阿尔基比阿德斯就因与捣毁赫尔墨斯神像案有牵连被控犯有渎神罪，被召回雅典候审。回雅典途中他逃到斯巴达，向当局提出挫败雅典的重要建议。斯巴达按照他的意见，于公元前 414 年派兵支援叙拉古。公元前 413 年秋，雅典远征军全军覆没。是役损失战舰 200 余艘，海军3.5 万人。同年，斯巴达又派陆军常驻德凯利亚，不断对雅典进行骚扰。

**雅典的失败** 在西西里的惨败使雅典元气大伤。接着，雅典在爱琴海的盟邦纷纷背离。军事形势的恶化伴随国内政治斗争的激化，导致公元前 411 年发生政变，民主政体被推翻，建立了以四百人会议为首的寡头政治。次年，民主政体重建。此后，雅典虽然在小亚细亚沿岸及黑海海峡附近的海战中数度取胜，但斯巴达却得到波斯资助再建海军。公元前 405 年斯巴达将雅典 180 艘舰船诱入赫勒斯滂海峡，突然袭击，羊河一战，雅典舰队全军覆没，标志着雅典海上霸权丧失殆尽。公元前 404 年 4 月，在由来山得指挥下的斯巴达军队海陆两面围困下，雅典宣告投降。和约规定，雅典解散提洛同盟，参加伯罗奔尼

撤同盟，拆毁雅典城通往比里尤斯港的长墙，仅保留12艘军舰，放弃海外领属。

战争的后果　伯罗奔尼撒战争期间，参战的希腊各城邦之间及各城邦内部阶级矛盾和社会矛盾均趋激化。雅典大量奴隶逃亡，奴役具有其他城邦公民身份的战俘的现象普遍出现，雇佣兵数量大增。公民内部贫富分化加剧，民主派与寡头派的斗争残酷激烈(如公元前427年科尔居拉的内战)。战争使参战双方的多数城邦蒙受人力和财力的巨大损失，国力下降。波斯帝国得以插手希腊各邦的事务。胜利者斯巴达成为希腊的霸主。

**参考书目**

修昔底德著，谢德风译：《伯罗奔尼撒战争史》，商务印书馆，北京，1978。

G.E.M.de Ste.Croix, *The Origins of the Peloponnesian War*, Cornell University Press, New York, 1972.

（摩学盛）

Bonanbuge Qiyi

**伯南布哥起义**　(Pernambuco　Uprising)

1817年巴西人民在伯南布哥省举行的反对殖民主义、君主专制的起义。19世纪初，在葡萄牙王室直接统治下，巴西殖民地人民深受剥削和压迫。殖民当局入侵乌拉圭加重了巴西人民的负担。伯南布哥人民在资产阶级启蒙思想和西班牙美洲殖民地独立运动的影响下，终于发动了争取巴西独立和废除君主政体的起义。

1817年3月4日伯南布哥殖民当局下令逮捕有密谋起义嫌疑的一些军官和商人。3月6日，一位军官刺死前来指挥逮捕的一个殖民军少将，领导伯南布哥首府累西腓的卫戍部队举行起义。当地居民积极响应，纷纷走上街头，高呼"独立万岁！自由万岁！"葡萄牙殖民官吏闻风丧胆，乘船逃往里约热内卢。起义获得胜利，并很快波及到塞阿拉、巴拉伊巴、马拉尼昂、阿拉戈斯等省。3月8日，起义者组成了以D.J.马丁斯、D.T.豪尔赫等5人为首的临时政府。该政府发布致伯南布哥和全体巴西人民的宣言书，宣布永远结束葡萄牙王室的暴政统治，建立自由独立的巴西共和国。同时，临时政府采取了下列措施：取消苛捐杂税、贸易垄断和贸易特权，禁止葡萄牙船只出港，提高士兵的薪饷，建立海军，鼓励世俗教育，创立印刷所，废除等级特权，派出特使到阿根廷、英国和美国寻求援助等。伯南布哥起义的消息传到里约热内卢以后，若昂六世派兵前往镇压。由于起义者没有宣布解放奴隶，广泛发动群众，这次起义只坚持了76天。5月20日，政府军攻陷累西腓，起义失败。6月16日王室军队开始大规模的逮捕和屠杀，被捕的2 000多名起义者大多数遭到流放。　（方通渊）

Bolatu

**柏拉图**　(Plato, 公元前428～前348/前347)

古代希腊唯心主义哲学家。生于雅典贵族家庭。曾师事苏格拉底，深受其影响。青壮年时期游历地中海周围的许多地区，其中包括埃及和西西里岛。与叙拉古僭主狄奥尼西奥斯父子有过长期交往，曾寄希望由他们实现其治国理想。公元前386年前后在雅典近郊开设哲学学园(阿卡德米)，从此边执教边著述，直到病逝。

现存柏拉图的著作20多部。其著述无论对哲学的发展还是对社会政治史的研究都有巨大影响。柏拉图哲学体系的核心是唯心主义的"理念论"。他的社会政治观点集中体现在《理想国》和《法律篇》中。他参照斯巴达的政治制度构想了克服当时希腊许多城邦所面临的重要矛盾的方案。他认为，"理想国"按照严格的社会分工，由三个等级组成：第一个是执政者等级，即富有理性和知识的哲学家，负责教育人民和治理国家。第二个是保卫者等级，即武士，负责保卫国家。第三个是供应营养等级，即农民、手工业者和商人等自由民，负责生产和供应生活资料。至于奴隶，只被看作会说话的工具。国家的主要职能是实现正义。《法律篇》对上述方案作了修改，提出了法治的必要性。

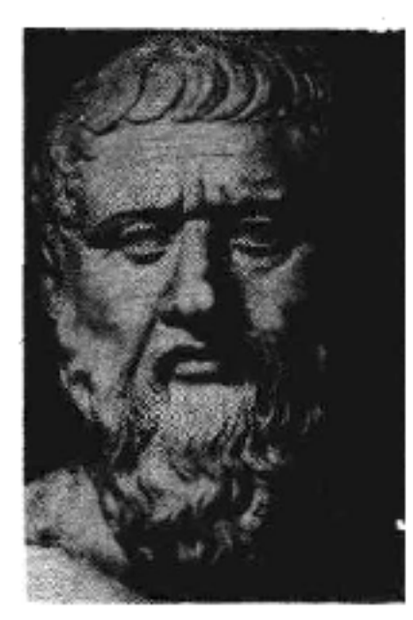

（摩学盛）

Bolin Beiwanglu

**柏林备忘录**　(Berlin Memorandum)　1876年俄国、德国和奥匈帝国为寻求巴尔干事件的解决方案在柏林草拟的备忘录。1875年，巴尔干半岛爆发波斯尼亚和黑塞哥维那反对土耳其的民族起义，邻近的塞尔维亚和门的内哥罗均表支持。俄、奥、英、德都想乘机取利。奥匈帝国企图吞并波斯尼亚和黑塞哥维那，并防范塞尔维亚进行干涉和俄国采取单独行动，于同年12月30日由外交大臣G.安德拉希照会签署1856年《巴黎条约》的各国政府，要求土耳其在波、黑两省实行改革，包括土地、税收和宗教改革等等，以平息起义。土耳其同意，但起义者识破安德拉希的用心，断然拒绝。1876年5月，俄国外交大臣A.M.戈尔恰科夫同安德拉希、O.von俾斯麦在柏林举行会谈，寻求解决办法。5月13日通过了《关于巴尔干事件的备忘录》通称《柏林备忘录》。备忘录仍坚持在改善居民的命运时，不破坏政治现状，并在必要时应制止威胁现状的危机。其内容实为安德拉希照会的扩大本。法国和意大利同意三皇方案，但英国为制止俄国势力的扩张，唆使土耳其予以抵制。　（鲁　毅）

Bolin Huiyi(1878)

**柏林会议(1878)**　(Congress of Berlin, 1878)

1878年欧洲大国为修改俄国和土耳其签订的《圣斯特凡诺条约》在柏林召开的一次国际会议。1878年的《圣斯特凡诺条约》，引起英、奥的强烈不满。英、奥反对俄国在巴尔干扩大势力，反对在巴尔干半岛建立大斯拉夫国家保加利亚。奥匈帝国外交大臣G.安德拉希提议召开国

际会议，重新审议和修改该条约。英国欣然赞同，并以武力胁迫俄国让步。俄国因刚结束战争，内外交困，无力再战，被迫同意参加会议。

*会前外交活动* 1878年3月底，俄国派H.П.伊格纳季耶夫去维也纳谈判。安德拉希要求分割大保加利亚，既要吞并波斯尼亚和黑塞哥维那，又要在巴尔干西部占有优势，两国未取得一致意见。继之，俄国驻伦敦大使П.А.舒瓦洛夫同英国新任外交大臣R.A.T.索尔兹伯里谈判，1878年5月30日签订英俄密约，俄国允诺缩小保加利亚领土，英国则反对俄国取得比萨拉比亚南部以及巴统、阿达罕、卡尔斯。英俄妥协后，1878年6月4日英国又与土耳其签订防御同盟条约(又称《塞浦路斯条约》)，英国愿保护土耳其的亚洲领土，土耳其则同意将塞浦路斯岛交给英国占领和管理。6月6日又签订了《英奥协定》，两国约定不准扩充保加利亚领土至巴尔干山脉以南，而英国则支持奥匈取得波斯尼亚和黑塞哥维那。这些协定为柏林会议铺平了道路。

*会议召开* 1878年6月13日柏林会议开幕。参加国有德、俄、英、奥匈、法、意、土耳其。出席会议的代表有：俄国首相兼外交大臣A.M.戈尔恰科夫和副代表舒瓦洛夫、德国宰相O.von俾斯麦、奥匈外交大臣安德拉希、英国首相B.迪斯累里和副代表索尔兹伯里。罗马尼亚、塞尔维亚、门的内哥罗、希腊、伊朗被邀参加会议，但没有表决权。德国为东道国，俾斯麦任会议主席。会上争论最多的是对保加利亚的处置问题及波斯尼亚和黑塞哥维那归属问题以及俄国在南高加索获得领土问题。俄国因被战争削弱，会上又陷于孤立，被迫作出重大让步。7月18日与会各国签订了全文共64条的《柏林条约》，以代替《圣斯特凡诺条约》。

*条约内容* 主要是：①保加利亚划为3部分：马其顿地区仍属土耳其管辖；巴尔干山脉以南建立一个土耳其的自治省，称为东鲁美利亚，该省总督应为基督教徒；保加利亚公国的领土只限于巴尔干山脉以北地区，有权选举自己的王公，但需经苏丹认可和列强同意，并由俄国占领9个月，仍向土耳其纳贡；②波斯尼亚和黑塞哥维那仍属土耳其，但奥匈帝国有驻军权和行政管理权；③承认塞尔维亚、门的内哥罗、罗马尼亚独立，但须分担土耳其的债务；罗马尼亚的比萨拉比亚南部割让给俄国，以收回北多布鲁查作为“补偿”；④俄国兼并巴统、阿达罕、卡尔斯；巴统宣布为自由港，作为商业港口；⑤关于海峡问题，重申1856年和1871年各条约规定的原则。

柏林会议的结果，使巴尔干问题更为复杂化，为欧洲各大国日后的新冲突埋下了祸根。 （鲁 毅）

Bolin Huiyi(1884～1885)

**柏林会议(1884～1885)** (Berlin Conference, 1884～1885) 帝国主义列强在柏林召开的瓜分非洲的会议。1884年11月15日召开，1885年2月26日结束。英国、法国、德国、比利时、葡萄牙、意大利、奥匈帝国、丹麦、荷兰、俄国、西班牙、瑞典、挪威、土耳其和美国等15个国家的代表参加了会议，召集者为德国首相O.von俾斯麦（参见彩图插页第92页）。会议原定议程仅是解决刚果河(今扎伊尔河)流域的归属问题，但实际上是集中讨论和制定列强瓜分非洲的一般原则。

会上，英、法、德、比等国在刚果问题上，展开了激烈的争夺。比利时国王利奥波德二世利用列强间的矛盾，施展外交手腕，在会下同各国代表进行紧张的交易，使它们分别同他控制下的“国际非洲协会”签订协定，承认其对刚果盆地的主权，以“刚果自由邦”的名义，正式成为比王的私人领地。另一方面，会议也规定了在刚果盆地实行自由贸易，刚果河自由通航等条款。

柏林会议制定了列强分割非洲领土共同遵守的原则，签订了包括38条内容的《总决议书》，规定《总决议书》签字国占领非洲沿岸土地或建立“保护国”时，必须分别通知“本决议书上的签字各国，以便它们必要时提出自己的要求”，同时必须“保证建立足以保护现有各种权利的统治权力，并在必要时，保证遵守规定条件的贸易自由与过境自由”，才能被看作“有效占领”，才会被其他国家确认。《总决议书》宣称：“为了非洲和全世界的最大利益”，各国的商人、传教士及其他方面的代表都能自由进入非洲内地。柏林会议后，列强掀起瓜分非洲领土的狂潮。到1912年，列强已占领非洲96%的土地。非洲被各帝国主义国家基本上瓜分完毕。 （陆庭恩）

Bolin Weiji

**柏林危机** (Berlin crises) 第二次世界大战后，苏、美、英、法4国因对西柏林法律地位的争执而引起的两次国际危机。根据1945年《苏英美三国克里木(雅尔塔)会议公报》、《苏美英三国柏林(波茨坦)会议议定书》及其他有关文件规定，在德国投降后，由苏、美、英、法四国分区占领德国和柏林。上述文件还规定了处置战后德国政治、经济的基本原则，以防止其再发动战争，危害世界和平。由于各占领国都力图把对德国的处置纳入自己的战略轨道，战后在德国问题上的斗争十分激烈，而柏林问题成为斗争的焦点。

*1948年柏林危机* 从1946年末起，在德国问题上的斗争日趋尖锐。1947年美国推行杜鲁门主义和马歇尔计划，加紧对西欧的控制，合并英、美占领区，阻挠就德国统一问题和缔结对德和约问题达成协议。1948年2月美、英、法、荷、比、卢六国外长会议，筹划在西方占领区成立德意志国家，6月21日宣布实行币制改革，加深德国的分裂。苏联对上述活动一再提出抗议和反对，于1948年退出盟国对德管制委员会，在苏占区和整个柏林发行新货币，并拒绝美国提出的西方三国参加管理柏林货币的要求。对此，美国在英、法两国同意下将其货币改革扩大到西柏林。同年6月24日苏联对西柏林实行封锁，切断西柏林与西方占领区之间的水陆交通。美、英则对苏占区实施交通和贸易限制，向西柏林空运物资。柏林局势

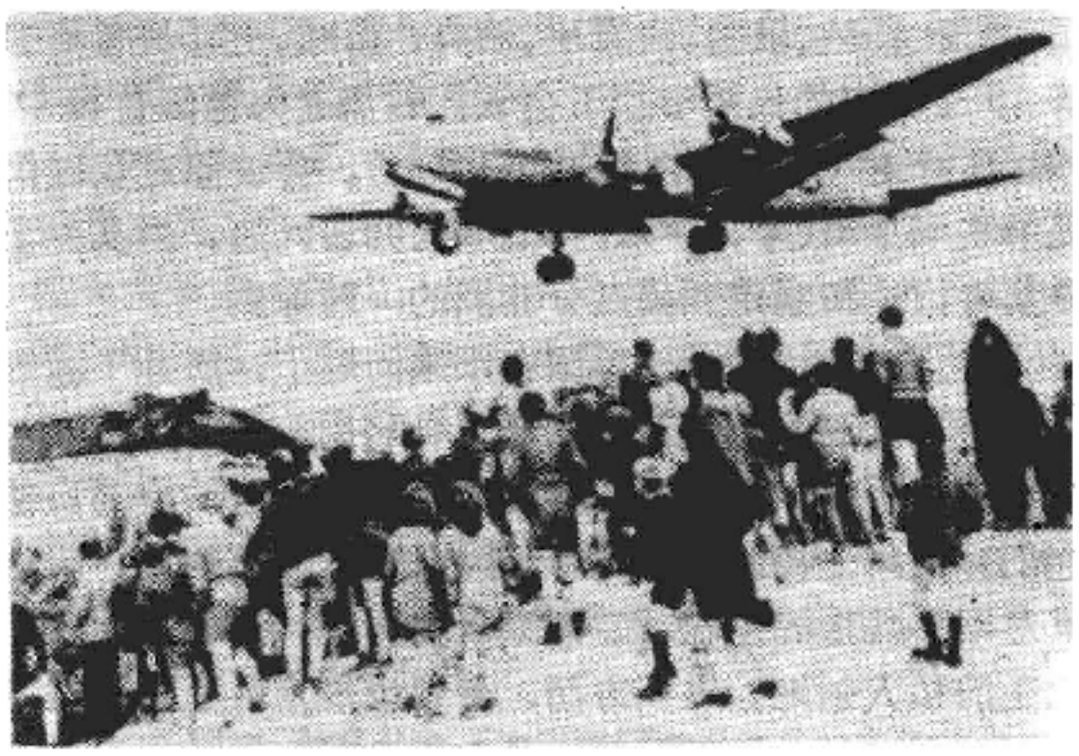

美英向西柏林空运物资

一时十分紧张。由于双方都不愿诉诸武力，经过谈判，终于达成妥协，1949年5月12日解除对柏林的封锁。但柏林在1948年底正式分裂为两个城市。

1958～1961年柏林危机　1958年11月27日，苏联照会美、英、法政府，建议取消对柏林的占领制度，使西柏林成为"独立的政治单位"，一个非军事化的"自由城市"。照会要求西方在6个月内达成协议，否则苏联就把西方在西柏林驻军人员通过民主德国的过境控制权移交给民主德国。西方予以拒绝。1959年5月11日，在日内瓦召开苏、美、英、法四国外长会议，讨论对德和约和柏林问题，毫无结果。9月15日至27日，苏联党和国家领导人H.C.赫鲁晓夫访美，同D.D.艾森豪威尔总统举行"戴维营会谈"，双方达成就柏林问题恢复谈判的谅解。随后，美、苏商定1960年5月16日在巴黎召开四国首脑会议。由于5月1日发生美国U-2型飞机侵犯苏联领空事件，首脑会议和艾森豪威尔访苏均被取消。

1961年1月20日，J.F.肯尼迪继任美国总统。6月3日，美苏两国首脑在维也纳会晤，赫鲁晓夫重提苏联1958年11月27日建议，声称"必须在今年使欧洲的这个问题得到和平解决"。肯尼迪也持强硬态度，扬言要武力"保卫西柏林"。会谈仍无任何结果。8月华沙条约各国党中央第一书记在莫斯科集会，声明：如西方不愿签订对德和约，华约各国决定单方面与民主德国签订和约。8月13日，在华约的建议下，民主德国在沿东西柏林分界线修筑"柏林墙"，封锁东、西柏林边界。18日，美国派遣1500名士兵通过民主德国检查站增援西柏林。接着，双方互相以核武器试验进行威胁。当危机达到高峰时，赫鲁晓夫态度软化。10月28日，在苏共第22次代表大会上宣称，如果西方国家准备解决德国问题，苏联将不再坚持要在12月31日前缔结和约，撤销了"六个月的期限"，从而结束了这次持续3年多的"柏林危机"。

《西柏林协定》　70年代初苏联推行缓和政策，争取西方国家承认欧洲现状，在与联邦德国改善关系的同时建议就柏林问题举行谈判，为西方国家所接受。1970年3月6日，苏、美、英、法四国开始谈判。1971年9月3日签署了《西柏林协定》，并于1972年6月3日生效。主要内容有：①重申美、英、法在西柏林的"权利和责任"。②西方国家的平民和货物沿西柏林通道的过境交通，将"畅通无阻"。③"维持和发展"西柏林与联邦德国之间的"联系"，但西柏林仍然不是联邦德国的组成部分，今后也不属于它管辖。④西柏林人民可因人道、家庭、宗教和商业等理由或以旅行者身份到民主德国进行访问。⑤联邦德国可在国际组织中和国际会议上代表西柏林利益，等等。

《西柏林协定》签订后，柏林局势趋于稳定，两个德国之间的关系有很大发展，但双方对协定的解释各取所需，联邦德国强调它与西柏林之间的"联系"，民主德国认为西柏林是一个"独立的政治单位"。柏林问题至今仍未得到彻底解决。　（张炳杰）

Bolin Zhanyi

**柏林战役**　(Battle of Berlin)　见苏联卫国战争。

Bogendi

**勃艮第**　(Burgundy)　西欧历史地名，在汝拉山脉和巴黎盆地东南端之间，为莱茵河、塞纳河、卢瓦尔河和罗讷河之间的通道地区。多指17～18世纪的法国勃艮第省，另指历史上几个以勃艮第命名的国家。

5世纪初属于东日耳曼部落的勃艮第人占据索恩河与罗讷河下游流域及瑞士西部，建立第一个勃艮第王国，436年被罗马人灭亡。5世纪中叶勃艮第人在萨伏依重新崛起，后扩展到整个罗讷河、索恩河流域，534年被法兰克人征服并入法兰克王国。

9世纪下半叶法兰克王国解体，分裂为上勃艮第王国（瑞士西部、弗朗什孔泰）和下勃艮第王国（普罗旺斯、阿莱拉特）。934年上勃艮第和下勃艮第联合组成第2个勃艮第王国，1033年被神圣罗马帝国并吞。

9世纪由理查德伯爵建立的勃艮第公国，包括法国中部和东部一些地区。腓力二世（大胆者）当政时期（1363～1404）勃艮第公国的军事和政治势力有所扩展，获得了佛兰德、阿图瓦、弗朗什孔泰以及其他地区；腓力三世（好人）当政时期（1419～1467），又获得了布洛涅伯爵领地、卢森堡以及尼德兰的一部分和皮卡第。查理公爵（大胆者）当政时期（1467～1477），勃艮第公国的势力达到顶峰，并与法国争雄。1477年查理在南锡战役中被瑞士击败，勃艮第公国逐渐被法国和哈布斯堡王朝瓜分。

勃艮第伯国（又称弗朗什孔泰），1002年为自由伯爵领地。1384年归于勃艮第公国。1678年被法国路易十四所征服。法国大革命后，勃艮第省建制撤销，这一地区划分为科多尔、索恩-卢瓦尔、约讷3个省。

（陆世澄）

Bogendi Wangguo

**勃艮第王国**　(Burgundian Kingdom)　5世纪初勃艮第人在西罗马帝国境内高卢东南部建立的日耳曼国家。勃艮第人原住波罗的海南岸波恩荷尔姆岛，

后移至维斯杜拉河下游。5 世纪初进抵莱茵河，活动中心在沃姆斯一带。443 年以西罗马帝国"同盟者"的身份居住在萨伏依。约 457 年占据罗讷河和索恩河流域，以里昂为首都，建立勃艮第王国。勃艮第国王贡迪奥克死后，诸子争位。贡都巴德（474～516 在位）杀其弟希尔佩里克而占有王位。500 年，其另一弟戈迪吉塞尔唆使法兰克国王克洛维攻打贡都巴德。乌什河一战，贡都巴德战败，被迫向克洛维纳贡。不久贡都巴德恢复实力，停止向法兰克王国纳贡，并杀戈迪吉塞尔，成为勃艮第唯一的国王。

贡都巴德对高卢-罗马居民采取宽容政策。他以拉丁文颁布贡都巴德法典，为勃艮第人和罗马人所通用；又颁布勃艮第罗马法典，专为罗马人使用。勃艮第人原信基督教的阿里乌派，但对罗马教会友好相待。贡都巴德之子西吉斯蒙德在位时(516～524)，勃艮第人皈依罗马教会。523 年法兰克人进军勃艮第，西吉斯蒙德战败被俘，524 年被杀。534 年勃艮第王国为法兰克王国所灭。

（吴鹤鸣）

Boliante

**勃兰特，W.** （Willy Brandt, 1913～　　）德国社会民主党主席、社会党国际主席、联邦德国总理(1969～1974)。原名卡尔·赫伯特·弗拉姆。1913 年 12 月 18 日生于吕贝克市。1930 年加入德国社会民主党。次年退出，转入社会主义工人党，任该党青年联盟主席。1933 年 A. 希特勒执政后，流亡北欧，使用现名，领导柏林"梅特罗"反纳粹地下组织，并到西班牙、荷兰、比利时、英国、法国、捷克斯洛伐克等国活动，与各国社会民主党流亡人士联络。1938 年加入挪威籍。1940 年法西斯德国占领挪威，流亡瑞典。1945 年以报纸记者身份返国。一度任挪威驻柏林军事代表团少校新闻专员。1947 年恢复德国国籍，加入社会民主党。1948～1949年任该党执行委员会驻柏林代表。1949 年当选联邦议会议员。1950～1963 年先后为社会民主党(西柏林)执委会委员、副主席、主席。1957 年当选西柏林执行市长。因处理"柏林危机"，受到西方政界重视。1962～1964 年任社会民主党副主席，1964 年任主席。1961、1965、1969 年三度竞选联邦总理。1966 年基督教民主联盟-基督教社会联盟同社会民主党组成大联合政府，出任联邦副总理兼外交部长。1969 年社会民主党同自由民主党联合执政，出任联邦总理。对内推行改良主义，主张对资本主义实行"不断改革"和"逐步改良"，并提出一系列改革措施，确定马克的币值，宣称创立了"德国模式"。对外政策以北大西洋公约组织和欧洲经济共同体为支柱。以此为前提制定同苏联、东欧"和解"的"新东方政策"。1970 年两次与民主德国政府首脑会晤，先后与苏联、波兰、民主德国签订条约，实现与上述国家的关系正常化。1971 年 9 月参加签订关于西柏林地位的 4 大国协定，缓和了东西方关系。同年，因"对实现欧洲的政治缓和作出了贡献"，获诺贝尔和平奖金。1974 年 5 月，因其政治助理纪尧姆间谍案，被迫辞去总理职务。1976 年 11 月当选社会党国际主席。1979 年 9 月，发起组织国际发展问题独立委员会(南北委员会)，任主席，并发表《北方—南方：一个争取生存的计划》的报告。为此，1985 年 4 月 25 日第三世界基金会授予他 1984 年度第三世界奖。任总理期间联邦德国与中国建交(1972)。1984 年 5 月访问中国。1986 年 6 月社会党国际在利马召开第 17 次代表大会，勃兰特再次当选主席。著有《勃兰特在流亡中：随笔、感想与信件，1933～1947》。

（满运新）

Bolieriniefu

**勃列日涅夫，Л.И.** （Леонид Ильич Брежнев, 1906～1982）苏联共产党中央委员会总书记(1966～1982)，苏联最高苏维埃主席团主席(1960～1964，1977～1982)。1906 年 12 月 19 日生于乌克兰卡缅斯科耶(今第聂伯罗捷尔任斯克市）一个冶金工人家庭。1919 年进当地古典中学预科。1921 年毕业，进钢铁厂当钳工。1922 年入冶金技术学校。1923 年到库尔斯克土地规划和土壤改良中等技术学校学习，加入共青团。1927 年毕业，在库尔斯克任土地规划员。后到乌拉尔工作，担任区土地处副主任和区苏维埃执委会副主席。1930～1931 年在莫斯科季米里亚捷夫农学院学习。1931 年初任乌拉尔州土地管理局副局长。1931～1935 年就读于第聂伯罗捷尔任斯克冶金学院。1931 年 10 月加入联共(布)。1935 年任捷尔任斯基冶金工厂工程师。1937 年当选为第聂伯罗捷尔任斯克市苏维埃执委会副主席。1938 年任联共(布)第聂伯罗彼得罗夫斯克州委宣传部长，次年任州委书记。苏德战争期间在前线从事政治工作，历任南部方面军政治部副主任、十八集团军政治部主任和乌克兰第四方面军政治部副主任。1943 年获少将军衔。1946 年起任乌克兰共产党查波罗什州委第一书记。1950 年调任摩尔达维亚共产党中央第一书记。1952 年在联共(布)第十九次代表大会上当选为中央委员。接着当选为苏共中央主席团候补委员和中央书记。1953 年 3 月 И. В. 斯大林逝世后调任苏军总政治部副主任，获中将军衔。1954 年起任哈萨克共产党中央第二书记，翌年任第一书记。1956 年在苏共第二十次代表大会上再次当选为中央委员，并重新担任中央主席团候补委员和中央书记。1957年起为中央主席团委员。1960～1964 年任最高苏维埃主席团主席。1964 年 10 月起任苏共中央第一书记（1966 年改称总书记)。1975 年获大将

军衔。翌年获苏联元帅军衔。1977 年起兼任最高苏维埃主席团主席和国防会议主席。1982 年 10 月 11 日病逝于莫斯科。

在勃列日涅夫担任苏共和苏联国家最高领导人期间，苏联的经济实力有所增长，后期经济发展速度下降。由于片面强调发展重工业和维持庞大的军费开支，人民生活水平提高不快。1967 年提出苏联正处在“发达的社会主义阶段”，旨在纠正前任 H.C. 赫鲁晓夫关于“全面建设共产主义”的提法。对外推行霸权主义政策，1968 年出兵捷克斯洛伐克，1978 年支持越南侵略柬埔寨，1979 年出兵阿富汗，受到国际舆论的谴责。 （陈之骅）

Boclwana lishi

**博茨瓦纳历史** （history of Botswana） 博茨瓦纳共和国是非洲南部的内陆国家。独立前称贝专纳保护国。面积 58.2 万平方公里，人口 105 万（1984 年估计）。地处南非高原中部的卡拉哈里盆地，南和东南与南过相连，西与纳米比亚毗邻，北与赞比亚、纳米比亚交界，东和东北与津巴布韦接壤。全国有恩瓜托等 8 个主要部族。主要居民是茨瓦纳人，居民多数信奉基督教、天主教。官方语言为英语。首都哈博罗内。（参见彩图插页第 74 页）

*早期历史* 早在铁器时代，茨瓦纳人的祖先就在今南非德兰士瓦西南部建立了定居点。他们向各处扩展，在今非洲南部东至德拉肯斯山脉、西至卡拉哈里沙漠的广阔地带都有茨瓦纳人居住。19 世纪初，茨瓦纳诸部落主要定居在贝专纳境内。

*英国殖民者入侵* 19 世纪 20 年代，英国的传教士和布尔人，先后进入贝专纳，并开始争夺该地。茨瓦纳人民为抵抗殖民者入侵进行了斗争。贝专纳最大部族恩瓜托族的酋长卡马三世同其他部族的领袖一起，在同布尔人的斗争中，求助于英国人。英国人认为贝专纳是通向非洲内陆的通道，为了抵制德国人从纳米比亚发动袭击，和阻止德国人和布尔人可能的联合行动，就以维持秩序为名，驱逐了入侵的布尔人，于 1885 年以莫洛波河为界，将其南部地区划为直辖殖民地，称英属贝专纳；将其北部地区划为保护国，称贝专纳保护国。1890 年，英国派高级专员实行统治。1895 年，英国将英属贝专纳并入开普殖民地。1910 年，英属贝专纳和开普殖民地都归属南非联邦，由英国驻南非联邦总督派专员管辖。1889 年，英国殖民者 C. J. 罗得斯创建了不列颠南非公司，开始向北扩张，1894 年企图将贝专纳并入该公司，遭到茨瓦纳人民的共同反对。卡马三世和另两个酋长于 1895 年赴伦敦向维多利亚女王提出申诉，结果达成协议，在让出一片通向北方的地带供该公司建筑铁路的条件下，贝专纳北部仍保留为英国的保护国。

*民族独立运动* 在英国统治下，贝专纳的北部（即博茨瓦纳）保持了原有的 8 大部族，各土著酋长仍为各自部族的领袖。但各部族的组织实际上是殖民当局的服务机构。1920 年成立土著咨询会议（后改为非洲人咨询会议）和欧洲人咨询会议。1951 年又设置联合咨询会议，但最高统治权仍属英国派驻的专员。贝专纳保护国成了为英国和南非白人提供廉价劳动力、农畜产品和矿产原料的供应者和商品推销地，本地的工农业得不到发展。占统治地位的英国殖民者在政治上和经济上同南非的白人资产阶级有密切的联系。贝专纳保护国的对外贸易、关税等都受南非的严格控制。20世纪初南非提出要兼并贝专纳，贝专纳人民为摆脱被压迫被剥削的地位，反对南非的兼并阴谋，为争取民主自由和自治而展开了持续的斗争。1960 年 12 月，英国殖民当局为继续维护其殖民统治，颁布了新宪法，实行种族隔离，剥夺广大人民的选举权。新宪法遭到人民群众的激烈反对，从而掀起了争取民主权利、要求政治独立的群众运动。1965 年 3 月 3 日英国宣布贝专纳实行内部自治。1966 年 9 月 30 日贝专纳取得独立，改称博茨瓦纳共和国，仍留在英联邦内。

*独立后的博茨瓦纳* 博茨瓦纳独立后，一直由博茨瓦纳民主党（独立前称贝专纳民主党，1962 年初成立）执政。该党纲领提出了民主、发展、自力更生和团结的建国原则。它要求彻底摆脱殖民统治，取得政治上和经济上的独立发展，消除种族歧视。

首任总统 S. 卡马是卡马三世之孙，博茨瓦纳民主党的创始人和主席。1980 年 7 月卡马总统去世，原副总统 Q. K. J. 马西雷继任总统。

博茨瓦纳独立以来，民族经济有较大的发展。对外奉行不结盟政策，反对帝国主义、殖民主义和种族主义，支持南部非洲的民族解放事业，主张非洲国家之间的团结。1975 年 11 月 6 日同中国建立外交关系。

（毛天祐）

Bolaisiwafu Yishi

**博莱斯瓦夫一世** （Bolesław I Chrobry, 966/967～1025） 见波兰历史。

Bonifaxi'ao

**博尼法西奥，A.** （Andres Bonifacio, 1863～1897） 19世纪末叶菲律宾革命家。1863 年 11 月 30 日生于一个贫寒家庭。父母早亡。靠自己劳动养活兄弟姊妹。初以制造手杖和纸扇为生，后在外国商行充当守门人、送货员和店员，因而深知下层群众的疾苦和要求。他虽然未受过正规教育，但喜爱读书，尤其爱读法国革命史。此外，深受 J.P. 黎剎反抗西班牙统治的思想影响。

1892 年参加菲律宾同盟。他和黎剎在政治见解上有着重大分歧，认为如不依靠人民群众的斗争，就不能实现独立。菲律宾同盟解散后，博尼法西奥组织旨在推翻西班牙殖民统治的革命组织——卡蒂普南。1895 年任卡蒂普南的最高领导人。1896 年 8 月 26日在巴林塔华克召开群众大会，号召立即起义。他当众撕毁税证——谢杜拉。群众随之纷纷响应，高呼“菲律宾共和国万岁”等口号。这就是有名的“巴林塔华克的号召”。当天，菲律宾

人民举行武装起义。12 月 31 日，在伊穆斯会议上，E.阿奎纳多排挤博尼法西奥。次年 3 月 22 日，在特黑罗斯会议上，阿奎纳多被推选为新成立的共和国总统。博尼法西奥宣布不承认这次会议的任何决议，要继续领导卡蒂普南进行斗争，坚持认为卡蒂普南是唯一合法政府。双方互不退让，进行火并。在一次战斗中，阿奎纳多的军队逮捕博尼法西奥。4月 28 日，博尼法西奥被送交军事法庭审判。最后军事法庭以煽动叛国罪判处其死刑。阿奎纳多初假意免除博尼法西奥死刑，改判流放。后又批准军事法庭的原判。同年 5 月 10 日，博尼法西奥被杀害。

（何肇发）

Boni

**渤泥** （Borneo） 亚洲加里曼丹岛北部文莱一带的古国。中国史籍称其为勃泥、佛泥、婆罗。

13 世纪，渤泥共辖 14 州。首都居民达万人。此时已进入奴隶社会，阶级对立明显。经济以农业为主。盛产龙脑香。百姓“煮海为盐、酿秫为酒”。14 世纪，渤泥人民“崇奉佛像唯严”。中央政府设一大臣统管全国的财政、税收。14 世纪末，臣属于麻喏巴歇。15 世纪初又臣服于马六甲王国。同时开始伊斯兰化。不久，恢复独立，建立苏丹国。16 世纪初，第五世苏丹博尔基亚当政，国势昌盛，除加里曼丹岛大部地区外，菲律宾南部的一些岛屿亦属渤泥。史家称这一时期为文莱历史上的“黄金时代”。国内实行封建统治，苏丹下设四位大臣和八位副大臣。苏丹握有全国土地，并分封给各大臣，由他们出租给百姓耕种。16 世纪末，因王室内讧国势转衰，西方殖民者乘机入侵。1888 年沦为英国保护国。

渤泥同中国往来密切。宋太平兴国二年(977)和宋元丰五年(1082)两次遣使访华。明永乐三年(1405)渤泥国王麻那惹加携家眷、陪臣来华，永乐六年病死，明朝厚葬之于南京安德门外。 （吴凤斌）

Budan lishi

**不丹历史** （history of Bhutan） 不丹王国地处喜马拉雅山脉东段南麓。西部、北部和东部与中国接壤，西南部与锡金相连，南部与印度毗邻。“不丹”一词源于梵文 Bhota anta，意为西藏边陲。面积 46 620 平方公里，人口 136 万(1983)。不丹人（也称菩提亚人）占 80%，其余为尼泊尔人。居民多信奉喇嘛教(噶举派)。西部不丹人的“宗卡”语和英语为官方语言。南部操尼泊尔语。首都廷布。

*早期不丹* 公元 7 世纪，北印度的迦摩缕波王朝统治不丹。650 年后，不丹被西藏吐蕃王朝统治达 200 年之久。8 世纪，西藏僧人莲华生将佛教传入不丹。其后，到不丹传教的西藏喇嘛不绝，移居不丹的藏人随之增多。12 世纪后，先后从西藏到不丹传教的喇嘛有加瓦·拉南巴、帕卓·杜果姆·希格布、隆钦巴·德里梅·欧泽。他们统治过不丹西部和中部一些地区。17 世纪以前，不丹境内宗教政权林立，处于奴隶制社会阶段。

*近代不丹* 1616年，西藏佛教竺巴噶举派领袖阿旺·纳姆伽尔喇嘛到达不丹，先后战胜宁玛、拉巴、南因巴等教派，竺巴噶举派成为不丹的国教。阿旺·纳姆伽尔是第 1 位统一不丹的人物。他自封为沙布隆(亦称法王)，即最高宗教和政治领袖，集神权、政权于一身。1650 年成立宣政院(又称伦吉措克)，管理国政。其最高官员称德布(亦称天王)由贵族选举产生。不丹成为一个僧俗同掌政权的封建王国，由宗教领袖沙布隆和世俗领袖德布王执掌国政。这种局面一直延续到 19 世纪末。全国划分为中、东、西 3 个管理区。区内设本洛，即省长；省下分县，设宗本，即县长。1637 年阿旺·纳姆伽尔制定宗教等级制度。最高宗教职位为基堪布，即大方丈。每个寺院任主管的喇嘛称翁泽。阿旺·纳姆伽尔按照佛教教义治理国家，制定有利于生产发展的查伊克法令，禁止征收除自愿贡献外的任何物品。他鼓励商业、手工业的发展。1651 年，阿旺·纳姆伽尔去世。此后，不丹陷入长期内乱。

1680 年沙布隆加舍滕金·拉布吉组织僧团，建立 5 个教阶，制订教规和祭拜仪式。1728 年到 1733 年间，因沙布隆继承问题爆发内战。18 世纪后期，英国开始侵入不丹。1774 年 4 月 25 日，英国殖民主义者迫使不丹签订《东印度公司和不丹和平友好条约》。1864 年 11 月，英印政府向不丹宣战，不丹战败。双方于 1865 年签订《辛楚拉和约》，不丹被迫割让 2 000 平方公里领土；英国每年付给不丹 5 万卢比的津贴。1910 年，又签订《英国不丹友好条约》，规定不丹在对外关系上接受英国政府的“指导”，英国每年给不丹的津贴增为 10 万卢比。从此，不丹受英国殖民者的控制。

1907 年 12 月 17 日，乌颜·旺楚克被拥为国王，称竺加布。取消沙布隆职衔、废除德布王，宣布国王世袭，集政教大权于国王一身，结束神权、政权并存的历史，开始了旺楚克家族的统治。1949 年，印度与不丹签订《印度不丹友好条约》，规定不丹对外关系接受印度的“指导”。印度每年付给不丹的津贴增为 50 万卢比，继承英国在不丹的特权。

*现代不丹* 1952 年，旺楚克家族王储吉格梅·多尔吉·旺楚克继任国王。他为维护国家主权、发展民族经济，对不丹内政、外交进行一系列重要的改革。1953年，成立赞都(即国民议会)，为不丹历史上第 1 个立法机构。1965 年，成立王国咨询委员会，在赞都休会期间，该委员会就国家大事向国王提出建议。1968 年，成立本卡措克(大臣会议)，是王国政府的主要行政机构。1968 年，国王在第一次赞都会议上宣布不丹为君主立宪国；赞都拥有最高权力，不仅有权任命大臣，而且一旦国王违背人民福利和国家利益时，有权罢免国王；并具体规定，如果赞都以2/3的大多数通过对国王的不信任投票，国王必须让位给继承人。在经济方面，1956 年进行土地改革，废除农奴制，取消对尼泊尔少数民族的歧视。1961 年开始实行经济建设五年计划，1971 年成立国家计划委员会，独立

制定经济发展计划。发展重点是交通、电力、教育等基础设施和农业。在国内实行政治、经济重大改革的同时，不丹积极争取独立自主地参预国际政治、经济活动。60年代初，不丹首相公开宣布，“不丹不是印度的一部分，它是一个独立自主的国家”，“它可以自己处理自己的外交关系”。1963年不丹成为科伦坡计划组织的会员国。1971年不丹参加联合国组织。结束了这个国家长期与世隔绝的状况。1973年，成为不结盟运动成员国。现任国王吉格梅·辛格·旺楚克于1974年即位(参见彩图插页第12页)。继续执行先王的内外政策，努力发展对外政治、经济关系。

不丹同中国有悠久的往来，两国关系友好。

（彭盛琪　李德昌）

Bujiemeng Guojia Huiyi

**不结盟国家会议**（Conference of Non-Aligned Countries）　正式名称为不结盟国家和政府首脑会议。20世纪60年代以来，奉行独立自主、和平、中立和非集团原则的不结盟国家所举行的首脑会议。

*背景、成立经过和活动*　第二次世界大战后，民族解放运动蓬勃发展，许多国家从殖民统治下相继获得独立。1955年亚非会议的召开，促进了民族解放运动的新高涨，为亚非国家联合反对帝国主义和殖民主义的斗争树立了典范。1960年一年中有17个非洲国家宣告独立。殖民体系最后崩溃成为历史趋势。同时，超级大国对亚洲、非洲、拉丁美洲广大地区的争夺加剧，对这些地区国家的独立、主权和安全带来日益严重的威胁。一些中小国家，尤其是新独立的国家，为了摆脱大国的控制，不被卷入对立双方的冲突，主张团结起来，互相支持，反帝、反殖、反种族主义，捍卫民族独立，走和平、中立、非集团、不结盟的道路。在J.B.铁托、纳赛尔、苏加诺和J.尼赫鲁、K.恩克鲁玛等的积极倡导下，由南斯拉夫、埃及、印度、印度尼西亚和阿富汗5国发起，于1961年6月在开罗召开不结盟国家会议筹备会，会上规定参加不结盟国家首脑会议的条件为：①它的政策应当是在和平共处和不结盟基础上的独立政策。它最少应当采取符合这种政策的态度。②它应当支持民族解放运动。③它不应当是任何会使它卷入大国冲突的集体军事联盟的成员国。④它不应当是同某个大国签订的双边联盟的成员国家。⑤它的国家领土上不应当有在它同意下建立的外国军事基地。9月1～6日，在贝尔格莱德举行第1届不结盟国家会议。出席会议的有25个不结盟国家和3个观察员国的代表。会议通过《不结盟国家和政府首脑宣言》、《关于战争的危险和呼吁和平的声明》等文件，体现了与会国家反对帝国主义和新老殖民主义的鲜明立场。第2届会议于1964年10月5～10日在开罗召开，通过《和平与国际合作纲领》等文件。第3届会议于1970年9月8～10日在卢萨卡召开，通过《卢萨卡宣言》、《关于不结盟和经济发展的宣言》等文件。1973年9月5～9日，在阿尔及尔举行第4届会议，通过《政治宣言》、《经济宣言》、《经济合作行动纲领》等文件，并决定成立不结盟国家协调局。1976年8月16～19日，在科伦坡举行第5届会议，通过《政治宣言》、《经济宣言》等文件。1979年9月3～7日第6届会议在哈瓦那举行，通过《最后宣言》等文件。1983年3月7～12日，在新德里举行第7届会议，参加会议的有101个正式成员国(或组织)，会议通过《新德里文件》、《政治宣言》、《经济宣言》等文件(参见彩图插页第101页)。在历届不结盟国家首脑会议前，均召开不结盟国家外交部长会议，为首脑会议做准备工作。首脑会议下设机构有不结盟国家协调局，不定期地单独举行会议。

在贝尔格莱德举行的第1届不结盟国家会议

*意义*　不结盟国家坚持独立自主、和平、中立和非集团的原则，坚持反对帝国主义、新老殖民主义、种族主义，反对一切形式的外国侵略、占领、控制、干涉和霸权的立场，捍卫国家政治和经济独立、主权和领土完整，发展民族经济和民族文化以及争取建立国际经济新秩序的斗争，成为国际上一支具有广泛基础并发挥着重要影响的政治力量。不结盟国家约占联合国成员的2/3。不结盟国家协调局成员国驻联合国代表还组成协调委员会，负责在联大和安理会会议期间协调不结盟国家的立场，制订共同政策。不结盟国家在联合国的地位和作用日益重要。

（胡待岗）

Bulieliar Shehuidang

**不列颠社会党**　(British Socialist Party)　1911年10月在英国曼彻斯特建立的社会主义政党。英国社会民主党是建党的骨干力量。独立工党的若干支部、号角俱乐部和其他较小的社会主义组织亦加入。H.海因德曼任首届主席。

不列颠社会党曾根据马克思主义精神进行宣传和鼓动，并在1912～1913年间成功地进行反对党内产业工团主义的斗争，在参加工党，支持工会和工人日常斗争等问题上采取比较正确的立场，但未能克服社会民主党的宗派主义传统。因此，始终未能发展成群众性的工人阶级政党，党员人数通常只有1～2万人。不列颠社会党内持国际主义立场的党员对海因德曼的社会沙文主义立场进行不懈的斗争，1913年的党代表会议不再选举海因德曼担任主席。但其追随者在党的领导机构中仍占多数，他

们在第一次世界大战中支持政府进行帝国主义战争。在1916年的党代表会议上，海因德曼集团由于受到以总书记A.英克平为首的多数代表反对，被迫退出不列颠社会党，另组国家社会党。

不列颠社会党支持俄国十月社会主义革命，1919年加入共产国际。1920年，不列颠社会党与其他左翼社会主义组织联合建立了英国共产党。（刘克华）

Bulletunren

**不列吞人** （Britons） 见英国历史。

Bu'erren Daqlanxl

**布尔人大迁徙** （great trek of Boers） 19世纪30～40年代英国夺取开普殖民地后，荷裔布尔人向南非内陆的大规模迁徙。1652年布尔人侵占好望角后，布尔殖民者不断向东扩张，侵占非洲人土地，企图进抵印度洋西岸，18世纪70年代在大菲什河畔遇到科萨人的顽强抗击，东侵受阻。此后部分布尔人逐渐转而北上，蚕食奥兰治河以南土地。英国占领开普殖民地后，实施资本主义性质的经济政策，妨碍了布尔农场主对土地的无限制占领；英国颁布的改善科伊人仆役待遇的法令和废除奴隶制的决定，使布尔农场主丧失了无偿劳动力的来源。为此布尔人决定离开开普殖民地、迁往内陆，维持原有经济结构，建立自己的国家，以摆脱英国的限制。

1835～1836年，开普殖民地的布尔人陆续从开普东部地区出发向北迁徙。1837年迁徙者发表《雷提夫声明》，阐明迁徙的原因和同英国政府决裂的决心。迁徙的牛车队渡过奥兰治河以后，分3路进发，一支向北挺进，渡瓦尔河入德兰士瓦；一支翻越德拉肯斯山隘口进入纳塔尔；另一支以奥兰治的塔巴恩丘为中心，向四周扩张。参加大迁徙的布尔人先后有1.5万人。

1835～1848年，布尔人侵占奥兰治河和林波波河之间数十万平方公里土地。他们称这些土地都是“无主土地”，实际上这些土地都是科伊桑人、索托人、祖鲁人、马塔贝勒人、佩迪人和斯威士人等世代居住的土地。马塔贝勒人为保卫乡土进行了顽强的抵抗，但被拥有优势武器的布尔人击败，被迫退往林波波河以北。布尔人在用武力占领的土地上建立了德兰士瓦共和国和奥兰治自由邦。（郑家馨）

Bu'ershlweike

**布尔什维克** （Большевик） 苏联共产党建党初期党内的一个派别。俄文Большевик的音译，意为多数派。1903年7、8月举行的俄国社会民主工党第二次代表大会期间，在制定党章时，以B.И.列宁为首的马克思主义者同Л.马尔托夫等人发生激烈争论。大会在选举中央委员会和党的机关报《火星报》编辑部成员时，拥护列宁的人得多数票，称布尔什维克，马尔托夫等机会主义者得少数票，称孟什维克（Меньшевик，俄文意为少数派）。1903年后两派在组织问题上分歧加深。1905年革命时期，两派提出两种不同的策略路线。1906～1907年该党第四次、第五次代表大会上，两派在土地纲领、对国家杜马的策略等问题上继续争论。1905年革命失败后，大部分孟什维克变为主张取消革命、取消革命党的取消派。布尔什维克是坚持马克思主义并把它同俄国实际相结合、创造性地发展马克思主义的无产阶级革命派。因而从1903年以来，布尔什维克成为马克思主义者的称号，布尔什维克的理论和策略亦称为布尔什维主义。1912年1月该党第六次全俄代表会议把坚持机会主义立场的孟什维克取消派清除出党。从此，布尔什维克成为独立的马克思主义政党。党的名称仍为俄国社会民主工党，后面加括号标明“布尔什维克”。1918年3月该党第七次紧急代表大会决定改名为俄国共产党（布尔什维克），简称俄共（布）。1925年12月该党第十四次代表大会决定改名为苏联共产党（布尔什维克），简称联共（布）。1952年10月该党第十九次代表大会决定取消双重名称，改称苏联共产党。1917年十月革命胜利后，各国共产党都以俄共为榜样，布尔什维克又成为真正的共产党人同义语。（高 放）

Bu'er Zhanzheng

**布尔战争** （Boer War） 见英布战争。

Buganda Wangguo

**布干达王国** （Kingdom of Buganda） 东非王国。曾存在于今乌干达共和国境内，维多利亚湖北岸。布干达意即干达人的地区，居民为干达人（或称巴干达人），1967年灭亡。

相传布干达的开国君主（当地语称“卡巴卡”）金图在几百年前逐步把布干达氏族联合为君主制国家——最初可能是部落联盟。其管辖地区仅3～4个小县（今坎帕拉附近）。16世纪初，北方卢奥人在建立布尼奥罗王国后继续南下，在布干达建立巴比托王朝。此后约300年，布干达与北方强邻布尼奥罗王国争雄。自17世纪中叶起，布干达开始扩展领土；到18世纪末，控制了从卡盖拉河口到布索加边境的维多利亚湖沿岸，势力达到今坦桑尼亚西北部的卡拉圭和依汉吉罗。在国王穆特萨一世统治时期（1856～1884），布干达建立了一支由国王统辖的常备军；此时，国势鼎盛，布索加、安科莱和卡拉圭等小国都被迫每年向它纳贡。布干达的中央集权制在18世纪末已高度发展：各地行政长官不再由氏族首领世袭，而由国王直接论功任免。国王还垄断了对外贸易，用象牙和奴隶换取布匹、火器等物。

1877和1879年，英国国教会和法国天主教会先后来到布干达传教，引起教派纷争和政局动乱。1890年英军入侵布干达。1894年6月，英国正式宣布布干达为保护国。1897年国王姆旺加反英起义失败，英国人立其年仅一岁的幼子D.契瓦为王。

英国侵占布干达后，驱使布干达官兵为英国征服乌

干达其他地区，到布尼奥罗和兰戈、特索地区作战。干达人还被派往各地担任酋长和行政官。

1900年，英国与布干达签订协定，规定布干达王国的地位相当于乌干达保护国的一个省，国王受英国专员(1907年后称总督)控制；协定还确立了布干达的封建土地所有制，同时，英国占领了布干达一半以上的森林、土地及矿藏。

从20世纪30年代起，布干达各阶层人民开始组织起来争取独立，先后出现了金图后裔会、巴干达汽车司机协会，巴塔卡党、乌干达非洲农民联盟等党派团体。

第二次世界大战后，随着非洲民族独立运动的逐渐高涨，布干达国王穆特萨二世于1953年提出布干达独立的要求，一度被放逐到英国。

1955年10月，穆特萨二世与英国签订了新的布干达协定(代替1900年协定)，实行君主立宪。1962年乌干达独立后实行联邦制，布干达王国为联邦成员。1964年，由于中央政府支持，将20世纪初划归布干达的布尼奥罗的几个县归还布尼奥罗，布干达与中央政府的关系产生重大裂痕。1966年5月，中央政府部队攻占布干达王宫，穆特萨二世逃亡英国，于1969年去世。1967年9月乌干达颁布新宪法，取消了王国制，布干达王国至此灭亡。

（高敬原）

Buhala Hanguo

**布哈拉汗国** (Bukhara Khanates) 16世纪初至1920年存在于中亚河中地区的封建国家。亦称布哈拉埃米尔国。19世纪初，其疆域除泽拉夫尚和卡什卡河流域的基本领土外，还包括今土库曼、塔吉克和阿富汗部分地区，以及锡尔河北岸土耳其斯坦城及其附近一带。首都本在撒马尔罕，16世纪30年代后迁至布哈拉。主要居民为乌兹别克人，次为塔吉克人。19世纪时，人口约250～300万。居民从事农业、牧业，灌溉工程较为发达。

汗国保有浓厚的宗法氏族制度的残余。伊斯兰教逊尼派势力很大。第一个王朝是昔班尼王朝。昔班尼汗死后，国家濒于崩溃。1512年，他的侄子乌拜杜拉汗在吉日杜万战役中打败伊朗和巴布尔的军队，恢复和巩固乌兹别克人在河中地区的统治。该王朝的另一个著名统治者阿卜杜拉汗二世，重新征服呼罗珊和花拉子模，并侵入哈萨克草原腹地。阿卜杜拉汗二世统治时是布哈拉汗国的极盛时期。阿卜杜拉汗二世死后，国内大乱，呼罗珊等地复失。1599年，赞尼王朝(阿斯特拉罕王朝)开始统治布哈拉汗国。该朝伊玛目库里汗在位时，政治经济相对稳定和繁荣。其后乌兹别克氏族势力日渐强大，王族内讧加剧，印度莫卧儿王朝和希瓦汗国也频繁入侵。苏布罕库里(1680～1702在位)在对外战争和平定内乱方面取得一定成就，但未能制止分裂和衰落的趋势。18世纪头几十年，危机四起。1740年，伊朗纳迪尔沙入侵，阿布勒哈兹汗(1711～1747在位)投降，1747年遇害。1753年，大臣穆罕默德·拉希姆篡位。曼格特王朝的第三个统治者沙穆拉德(1785～1800在位)采用埃米尔称号，他兴建的灌溉工程和在财政、行政等方面的改革，加强了布哈拉的中央政权。埃米尔纳斯鲁拉(1827～1860在位)无情地打击乌兹别克封建贵族的势力，力图称霸河中，他和他的继承人穆扎法尔(1860～1885在位)对浩罕的军事干涉给俄国入侵提供了方便。1868年汗国沦为俄国附庸(见俄国征服中亚)。1920年9月，当地人民和苏俄红军推翻曼格特王朝，建立布哈拉苏维埃人民共和国。布哈拉汗国灭亡。

16～17世纪时，布哈拉汗国工商业发达，纺织品、陶器、纸张等远销国外。文化传统得到保存和发展。这时新建的许多清真寺和穆斯林神学院（如撒马尔罕的希尔达尔伊斯兰经学院)可与帖木儿王朝的建筑物媲美。文学、史学等盛极一时，绘画、书法等也达到很高艺术水平。18世纪，由于长期战乱等原因，经济文化普遍衰落。19世纪，经济有较大发展，文化生活也有所恢复。

（赵辉杰）

Buhalashi

**《布哈拉史》** (*Tarikh-i Bukhara; History of Bukhara*) 公元10世纪中亚人纳尔沙希所著有关中亚城市史的著作。纳尔沙希系布哈拉附近纳尔沙赫村人，943～944年用阿拉伯文写成《布哈拉史》，献给萨曼王朝埃米尔努赫·伊本·纳斯尔。1128～1129年古巴维将此书译成波斯文，作了删节，把历史续写到975年。1178～1179年穆罕默德·伊本·祖费尔将此书作了缩写，并根据尼沙普利的《科学宝库》加以增补。一位无名作者以后又有所补充，第6、第8章提到蒙古征服布哈拉。

全书分37章，主要内容包括：布哈拉城名称沿革、城区划分、周围渠道及其建立的传说；屈底波·伊本·穆斯利姆等当地统治者；阿拉伯人的进犯、萨曼王朝的征服与统治；纺织工场、地产、外族富商、货币铸造及土地税等情况。此书是用阿拉伯文写成(并译成波斯文)的河中地区城市史中唯一保存下来的著作，弥足珍贵。书中引用一些罕见文献与当地传闻，有的不甚可靠，有的很有价值。尽管在年代与史实上都有些错误，但有些不见于其他史料的记载。本书对于语言学、钱币学、考古学、历史学研究来说都是珍贵的资料。

1832年此书的一份抄本首次从布哈拉带往欧洲。1874年有的欧洲学者开始全面利用此书进行研究工作。此书1892年由C.斯舍费在巴黎出版。1894年在新布哈拉石印出版。1897年俄译本在塔什干出版。1904年在布哈拉石印再版。1939年在德黑兰用波斯文出版。1954年由R.N.弗莱译成英文，并加注释，在剑桥出版，校勘时所利用的本子达40余种。

（马小鹤）

Buhalin

**布哈林，Н.И.** (Николай Иванович Бухарин, 1888～1938) 苏联共产党（布尔什维克）和第三国际领导人，马克思主义理论家。1888年10月10日出

生于莫斯科一个小学教师家庭。1905 年开始同俄国社会民主工党发生联系，成为学生运动中的活跃分子。1906 年参加俄国社会民主工党，开始从事党的地下工作。1907 年考入莫斯科大学法学院经济系。1908 年被补选为党的莫斯科委员会委员。1909～1910 年 3 次被捕，最后一次被流放到阿尔汉格尔斯克省的奥涅加。1911 年 10 月从流放地逃往德国的汉诺威。先后流亡德国、奥地利、瑞士、瑞典、挪威、丹麦，从事理论著述和工人运动。1916 年 10 月去美国，在纽约编辑俄文《新世界报》。1917 年俄国二月革命后回到莫斯科，当选全俄中央执行委员会委员、莫斯科苏维埃执行委员会委员、俄国社会民主工党(布)莫斯科委员会委员。同年 7～8 月，在俄国社会民主工党(布)第 6 次代表大会上当选为中央委员。十月革命时，是领导莫斯科起义的核心成员。同年底任《真理报》主编(1917～1929)。1919 年 3 月俄国共产党(布)第 8 次代表大会正式设立中央政治局，布哈林当选为政治局候补委员(1919～1923)；1924 年在党的第 13 次代表大会上当选为政治局委员(1924～1929)；1919～1925 年当选为第三国际执行委员会委员，1925～1929 年当选为第三国际执委会书记。1928 年 7～9 月第三国际第 6 次代表大会，选举布哈林负责主持政治书记处的全部工作。1928～1930 年间，联共(布)党内关于社会主义建设的路线、方针、政策发生尖锐的分歧和斗争。布哈林认为工农联盟有破裂的危险，反对要农民为工业化“纳贡”，主张国民经济综合平衡，放慢工业发展速度，推迟农业集体化，反对剥夺和消灭富农。1929 年，联共(布)中央批判他领导“右倾反对派”，2 月解除其《真理报》主编职务，7 月解除共产国际执委会主席团成员职务，11 月被开除出联共(布)中央政治局。后任苏联最高国民经济委员会技术局局长。1931 年任苏联最高国民经济委员会委员，为中央候补委员，在莫斯科大学兼任教授。1934 年 2 月至 1937 年 1 月任《消息报》主编。1935 年参加宪法起草工作，是苏联宪法主要起草人之一。1937 年 2 月被指控组织“右派与托派联盟”阴谋集团，遭到逮捕并开除党籍。1938年 3 月 15 日与 A. И. 李可夫等 16 人被苏联政府以叛国罪处决。1988 年 2 月 4 日，苏联最高法院决定撤销 1938 年 3 月最高法院军事委员会对布哈林一案的判决，为布哈林及受此案牵连的另外 10 人恢复名誉。1988 年 5 月 10 日，苏联科学院主席团决定恢复布哈林的科学院院士称号。

布哈林在流亡国外的 6 年中，研究马克思主义著作和古典政治经济学，掌握多种外语，学习欧洲工人运动的实践经验。布哈林对帝国主义和从资本主义到社会主义过渡时期问题的研究成就，得到 B. И. 列宁的肯定。1915 年出版《世界经济和帝国主义》，阐述世界经济的形成及其发展过程，揭示帝国主义的实质，得出帝国主义体系必然崩溃和社会主义必胜的结论，并首次提出“国家资本主义”范畴，是一部较早用马克思主义观点论述帝国主义的著作。在《关于帝国主义国家理论》(1916)中，论述了马克思主义国家学说。《过渡时期经济学》(1920)是探讨从资本主义向社会主义过渡主要规律的一部开拓性和有缺陷的著作。《历史唯物主义理论》(1921)突出地阐述了平衡论，是一部有争议的著作。他还论述了世界革命进程多样化的思想；论述和发挥了列宁的新经济政策的思想；在经济上，主张在相当长的时期内允许多种经济成分同时存在，计划经济和市场经济相结合，大力发展生产力，使国民经济均衡地循序渐进地发展；在政治上，强调调整阶级关系，巩固工农联盟，群众参与国家管理，国内安定，在无产阶级专政条件下“和平长入社会主义”等一系列观点。他还提出防止无产阶级国家和政党蜕化的思想。在国内外影响较大的论著还有《共产主义入门》(又译《共产主义 ABC》)(1919)、《共产主义纲领》(1923)等。他关心中国革命，1927 年发表《论中国革命》、《中国革命的前途》、《中国革命问题》等文章。布哈林在马克思主义史上占有一定地位。他在理论观点上和政治上有一定缺陷和错误。他领导“左派共产主义者”反对签订《布列斯特-立托夫斯克和约》，在工会问题争论中采取折衷主义立场，缺乏辩证法思想等等，曾受到列宁的批评。

（韩佳辰）

Bujina Fasuo lishi

**布基纳法索历史** (history of Bourkina Faso)

布基纳法索原名上沃尔特共和国，“布基纳”在当地语言中是尊严的意思，“法索”代替共和国一词。布基纳法索是西非内陆国家。东邻尼日尔，西部和北部与马里接壤，南与贝宁、多哥、加纳和科特迪瓦交界。面积 27.42 万平方公里。人口 791.9 万(1985)，全国有 60 多部族，主要有莫西-古龙西和曼德两大族，莫西人约占总人口一半以上。居民多信奉原始宗教。官方语言为法语。首都瓦加杜古。

*早期历史* 布基纳法索境内早期居民是塞努福人、博博人、古龙西人、萨莫人和布桑西人。约于 12 世纪，达贡巴人的一支由今加纳北部迁居黑沃尔特河、白沃尔特河上游地区，与当地居民融合，形成莫西人，并先后建立丁滕科多戈、亚滕加、纳滕加和桑杜马 4 个莫西王国。纳滕加王国的历代国王在礼仪上被确认为各莫西王国的最高统治者，称莫罗·纳巴，意为“大君主”。这个以纳滕加王国为中心的联合体，通常被称作“莫西帝国”。各王国盛行奴隶制度。

13～16 世纪，除亚滕加王国外其他莫西王国都长期与外界隔绝。18 世纪，伊斯兰教渗入莫西地区。

*殖民者的入侵* 1886 年，德国探险家 G. A. 克劳塞进入瓦加杜古。接着，法国人进入莫西地区。1895 年，法国分别取得了对桑杜马和亚滕加的保护权。1896 年，法国殖民军入侵布基纳法索，法军占领纳滕加王国的首

都瓦加杜古后，通过与各地国王、酋长签订条约，先后使古龙西、多里、滕科多戈、博博-迪乌拉索等地区接受保护，从而布基纳法索沦为法国的殖民地。

在法国殖民统治时期，布基纳法索几经肢解。1896～1904年，法属西非领地总督对布基纳法索实行军事统治。1904～1919年，它被划归上塞内加尔和尼日尔殖民地(包括今马里、尼日尔和布基纳法索)。第一次世界大战期间，布基纳法索人民为反对殖民当局的横征暴敛，举行了大规模的武装起义。法国为加强统治，1919年建立了上沃尔特殖民地。1932年，布基纳法索又被分割成3部分：北部划归法属苏丹；东部划归尼日尔；中部、南部和西部划归象牙海岸(即今科特迪瓦)。1947年，布基纳法索重新成为法属西非领地中一个单独的殖民地。在法国殖民者统治下，布基纳法索的传统经济遭到严重破坏。数十万人流入科特迪瓦、尼日尔等地做工。

*民族独立运动* 第二次世界大战后，布基纳法索的民族独立运动日益高涨。1951年布基纳法索工人罢工，1952年工人们又参加了法属西非各领地反对种族歧视和强迫劳动的罢工，迫使法国国民议会通过了海外领地劳动法。1956年博博人韦赞·库利巴里领导的非洲民主联盟与莫西人领袖萨加纳巴领导的教育非洲群众社会党合并，组成统一民主党。1957年3月，布基纳法索成立了以韦赞·库利巴里为首的第1个非洲人政府。1958年布基纳法索成为法兰西共同体内的自治共和国。1960年8月5日独立，定国名为上沃尔特共和国。

*独立后的布基纳法索* 独立后，由于政党、工会和传统领袖3股势力的矛盾，政权几经更迭，形成文官政府和军人政府交替执政的局面。独立初期，M.亚梅奥果任国家和政府首脑，为第一共和国时期。1966年，在工会罢工浪潮的冲击下，军队接管政权，陆军参谋长A.S.拉米扎纳出任总统兼总理。1971年，军人和政党领袖联合组成"还政于民"的过渡政府，由G.K.韦德拉奥果任总理，为第二共和国时期。1974年2月，拉米扎纳宣布禁止政党活动，解散议会，废除宪法。恢复军人执政。1978年4月举行立法选举，拉米扎纳当选总统，建立第三共和国。1980年11月，一批军官发动政变，推翻拉米扎纳政权，由争取国家进步复兴军事委员会执政，S.泽博任该委员会主席。1982年11月，泽博为首的军政权被下级军官推翻，以J.-B.韦德拉奥果为首的临时救民委员会执政。1983年8月，再次发生军事政变，青年军官T.桑卡拉接管政权。1984年8月31日组成新政府桑卡拉任总统兼政府首脑。改国名为布基纳法索。

布基纳法索总统兼政府首脑T.桑卡拉

布基纳法索独立以来，对外奉行不结盟、睦邻友好与独立自主的外交政策，反对帝国主义、殖民主义和种族隔离政策，积极支持民族解放运动。1973年9月15日同中国建立外交关系。 (宁 骏)

Bujialesite Tiaoyue

**布加勒斯特条约** (Treaty of Bucharest) 见巴尔干战争。

Bulachai

**布拉柴，P.-P.-F.-C.S. de** (Pierre-Paul-François-Camille Savorgnan de Brazza, 1852～1905) 法国殖民者、探险家。原籍意大利，1852年1月25日生于罗马。1868年入法国海军学校学习，后参加法国海军并取得法国国籍。1874年布拉柴随同法国舰队抵达加蓬海岸。1875年10月率探险队进入加蓬，溯奥果韦河而上，发现了阿利马河，因遭到富鲁人的抵抗被迫返回。1880年布拉柴再次去加蓬和刚果。他先在奥果韦河和帕萨河的汇合处建立兵站。同年9月，布拉柴抵安济科王国首都姆贝，迫使该国国王马可可签订保护条约。法国取得了对该王国包括斯坦利湖两岸土地的保护权。布拉柴在湖右岸的恩古玛又建一兵站，该地后来改名为布拉柴维尔。1883年12月法国把加蓬和刚果合并为法属刚果殖民地，任命布拉柴为政府特派员(后升为高级专员)，负责管理这两块殖民地，直到1897年被召回国。1905年法国政府派遣布拉柴前往中央刚果，调查特许公司的弊端。调查后返国途中，于当年9月14日因病死于塞内加尔的达喀尔。 (汤平山)

Bulagansa Wangchao

**布拉干萨王朝** (House of Bragança) 1640～1910年统治葡萄牙、1822～1889年统治巴西帝国的王朝。其名称来自葡萄牙东北部的城市布拉干萨。第一代布拉干萨公爵是阿丰索。1580年西班牙费利佩王朝统治葡萄牙，葡萄牙人迫切要求独立。葡萄牙军事首领布拉干萨公爵若昂二世于1640年12月1日在里斯本暴动，攻入王宫，推翻西班牙人的统治，若昂二世加冕为葡萄牙国王，称若昂四世(1640～1656在位)，建立了布拉干萨王朝。经过近28年的战争，西班牙在1668年承认了葡萄牙的独立。

葡萄牙人虽摆脱了西班牙统治，但新王朝仍依赖英国，成为英国附庸，王室挥霍无度，国家负债累累。蓬巴尔侯爵S.J.de卡瓦洛·埃·梅洛的改革未能阻止葡萄牙的衰落(见蓬巴尔改革)。1807年法国拿破仑一世军队入侵，布拉干萨王室流亡巴西14年。1822年巴西独立后，布拉干萨王朝佩德罗父子先后在巴西称帝，直至1899年巴西

共和国成立为止。1820年葡萄牙爆发第一次资产阶级革命。1821年4月若昂六世回国后承认了1820年革命所制定的新宪法，1823年王朝复辟。王室家族的互相倾轧使葡萄牙陷入无休止的内战和混乱的境地。布拉干萨王朝末期葡萄牙人首次横穿非洲大陆的成功，确立了它在莫桑比克及安哥拉的殖民统治地位。1910年，葡萄牙发生共和主义运动，推翻封建王朝，建立共和国。布拉干萨王朝告终。 （孙燕新）

Bulageyefu

**布拉戈耶夫，Д.** （Димитр Благоев，1856～1924） 保加利亚共产党创始人。1856年12月14日生于马其顿的贫农家庭。早年在君士坦丁堡和奥德林学制鞋手艺，1875年回国参加反土耳其斗争，在俄土战争（1877～1878）中，参加旧扎戈拉战役。1881年，进入彼得堡大学，投身学生革命运动，1883年，创建俄国第一个社会民主主义组织，史称"布拉戈耶夫小组"，1885年被沙皇警察逮捕并驱逐出境。

回国后，继续开展社会主义宣传活动，创办保加利亚第一个社会民主主义刊物《当代指南》，把革命知识分子团结在自己周围。1891年，领导创建保加利亚社会民主党。在党内，以他为首的马克思主义者同民粹派进行了长期斗争，彻底批判了机会主义分子广泛派，于1903年将广泛派社会主义者驱逐出党，组成独立的保加利亚社会民主工党，即"紧密派"社会民主党。他还大力开展工会运动，1904年成立全保加利亚工人联合会，直接参与并领导了一系列罢工斗争。第一次世界大战前夕，出席两届巴尔干社会民主党会议和第二国际哥本哈根大会，站在无产阶级国际主义立场上，反对列强的军国主义和保加利亚的民族沙文主义，主张巴尔干各民族的平等和合作。1919年，在他领导下，紧密派社会民主党成为第三国际的创建党之一，并更名为保加利亚共产党（紧密派社会主义者）。1923年，反法西斯武装起义失败后移居苏联。1924年5月7日去世。著作有《什么是社会主义以及它在我国有无基础》、《社会主义与保加利亚工人问题》和《对保加利亚社会主义历史的贡献》等。 （张联芳）

Bulage Liuyue Qiyi

**布拉格六月起义** （June's Uprising in Praha）
见欧洲1848年革命。

Bulage Qiyi

**布拉格起义** （Praha Uprising） 1945年在捷克斯洛伐克首都布拉格爆发的反法西斯武装起义。1939年，捷克斯洛伐克沦亡。1945年春，苏联红军解放罗马尼亚、保加利亚、匈牙利、波兰和斯洛伐克大部分地区。法西斯德国妄图据守捷克-摩拉维亚地区，建立保护德国本土南翼的屏障，阻止苏军西进，在布拉格与德累斯顿之间集结了上百万人的中央集团军群。苏军的推进和斯洛伐克游击队的配合为武装起义创造了条件。捷克斯洛伐克共产党临时中央为了准备武装起义，建立了布拉格民族委员会，并同民族社会党谈判，建议在《科恩斯纲领》基础上共同行动，遭拒绝。此时美军已进驻比尔森。民社党妄图依靠美军夺取政权，法西斯占领者也希望美军占领布拉格，形势紧张。5月1、2日布拉格居民自发地同德国占领者发生冲突。5日晨，武装起义爆发。起义队伍占领邮电局、车站、重要桥梁。中午，布拉格民族委员会通过告人民书，要求消灭"保护国"及其政府，把权力移交民族委员会，同时向德军发出最后通谍，令其投降。布拉格电台向全国发出支援布拉格起义的呼吁。为阻止德军反扑，5日夜间，布拉格人民筑起2 000多座工事和街垒。6日晨，发生激战。7日，德军攻进市中心，起义者浴血奋战。5月9日凌晨，苏军冲进布拉格，同起义者一起粉碎了德军的抵抗，布拉格解放。起义的胜利标志着捷克斯洛伐克人民反法西斯抵抗运动的最后胜利。 （陈广嗣）

Bulawen Qiyi

**布拉文起义** （Булавинское восстание）
亦称顿河起义。1707～1709年在俄国顿河地区爆发的反对封建农奴制压迫的农民战争。起义领袖是顿河哥萨克K.A.布拉文。彼得一世为进行大规模的战争和完成浩大的建筑工程，加紧压榨人民群众。农民无法忍受徭役、赋税的重压，纷纷逃亡，举行暴动。1707年，沙皇政府派Ю.B.多尔哥鲁基率部到顿河地区追捕逃亡农奴，蹂躏哥萨克村镇，遭到逃亡者和贫穷哥萨克的强烈反抗。当年10月，布拉文聚众200余人揭竿而起，消灭了驻舒尔金斯克镇的讨伐队。11～12月，农民武装打败了多尔哥鲁基的军队，严惩了讨伐军头目，起义席卷顿河上游。1708年上半年，布拉文聚集力量，向顿河下游重镇切尔卡斯克进军。占领该城后，处决了富裕哥萨克首领马克西姆夫等人。布拉文被选为新的顿河军统领，起义发展为声势浩大的农民战争，从顿河扩展至伏尔加河流域、亚速海沿岸等地。起义者在许多地区夺取地主土地，没收教产分给哥萨克和各族农民。7月，起义军进攻亚速失败，退至切尔卡斯克，被叛变的哥萨克上层分子包围，7月7日，布拉文被杀害。他的战友哥雷等人继续在伏尔加河中下游一带坚持战斗，直至1709年初。 （鲍良骏）

Bulai'en

**布赖恩，W. J.** （William Jennings Bryan，1860～1925） 美国政治家、民主党和平民党领袖。1860年3月19日生于伊利诺伊州塞勒姆。1881年毕业于伊利诺伊学院。1883～1887年当律师。1890～1895年当选为民主党参议员。1894～1896年任奥马哈《世界先驱报》主编。1896年7月8日，发表著名的《黄金十字架》演说，被民主党及共和党银币自由铸造派提名为总统候选人。他提出以金银复本位制为美国的财政政策的政纲竞选中被W.麦金利击败。同年在美西战争中担任内布拉

斯加志愿军团长。1900年布赖恩以反帝国主义、反托拉斯为政纲，第二次参加总统竞选，再度为麦金利所败。1908年竞选中又败于W.H.塔夫脱。1912年他积极帮助T.W.威尔逊竞选成功。威尔逊于1913年任命布赖恩为国务卿。他在职的最初两年，在内外政策上与威尔逊意见基本一致，与拉丁美洲国家之间的关系有所改善。1915年6月8日威尔逊向德国发出抗议击沉"卢西坦尼亚"号客轮的照会，布赖恩在对德和战问题上与威尔逊政见不合，辞去国务卿职务。但在美国参战后，他仍然支持政府的对外政策。1925年6月他协助审理指控田纳西州戴顿中学教师J.T.斯科普斯违反进化论法一案时，在与辩护律师辩论中，暴露出对现代科学的无知。同年7月26日他在田纳西州戴顿突然去世。晚年著作有《与上帝同在》、《争论中的七个问题》、《回忆录》。（王幼麟）

Bulang

**布朗，J.-J.-C.-L.** （Jean-Joseph-Charles-Louis Blanc, 1811～1882） 法国空想社会主义者、政治活动家、史学家。1811年10月29日生于马德里，父亲曾任西班牙国王约瑟夫·波拿巴的财政总监察。1834年后在巴黎《国民报》、《改革报》等编辑部工作。1839年创办《进步评论》刊物。同年发表《劳动组织》一书，揭露和批判资本主义竞争，认为资本主义妨碍个性的成长，引起人与人的对立。主张由国家建立"社会工场"，由工人自己掌握，当这种工厂已经接管大部分的生产时，就会"逐渐和平地兼并"私人资本，出现社会主义。1848年发表《劳动权》，进一步发挥了这一思想。

1848年革命时期，布朗曾为第二共和国政府正式成员。1848年2月28日临时政府在卢森堡宫设立政府工人委员会，布朗任主席。他企图调和无产者与资产者的矛盾。4月当选议员。他反对5月15日群众示威，虽未直接参加6月起义，但被政府认为应对起义负责而受审，判决前他逃亡英国。1870年第二帝国崩溃后，布朗回国。1871年2月被选入议会。他公开谴责巴黎公社，但在公社失败后曾要求政府大赦公社社员。

布朗同情山岳派。对恢复罗伯斯比尔派在法国革命中的地位作出过贡献。1882年12月6日在戛纳去世。著有《十年史，1830～1840》（1841）和《法国革命史》（1847～1862）。（郭华榕）

Bulangji

**布朗基，L.-A.** （Louis-Auguste Blanqui, 1805～1881） 法国早期工人运动活动家、革命家、空想社会主义者。1805年2月1日出生于尼斯附近一个小城镇。1825年入巴黎大学攻读法律和医学，1827年辍学从事革命活动，参加反对国王查理十世的街垒战，失败后出国。1829年8月回到巴黎，开始接受F.N.巴贝夫、C.-H.de圣西门和F.-M.-C.傅立叶的思想影响。积极参加1830年七月革命。其后加入共和派组织"人民之友社"，进行推翻七月王朝的活动，成为该社左翼领导人之一。1832年被捕。1835年和1837年先后组织领导密谋团体家族社和主要由工人组成的四季社。1839年5月12日四季社巴黎起义失败，再次被捕入狱，1848年二月革命后获释。出狱后又组织中央共和社，号召为劳动者的彻底解放而斗争。同年5月25日再度被捕，1859年8月获释。1861年6月又一次被捕入狱。1865年越狱逃到布鲁塞尔，继续领导法国国内布朗基派的斗争。1870年普法战争发生后，布朗基回到巴黎，8月14日组织推翻第二帝国的起义，未成功。九月四日革命后，创办《祖国在危急中》报，参加1870年10月31日推翻国防政府的起义，又遭失败。1871年3月18日巴黎无产阶级和劳动群众举行起义前一天，他在外省被捕，巴黎公社选举时他在缺席情况下当选委员。布朗基派是公社的多数派，起了重要的领导作用。1879年4月在狱中的布朗基当选法国议会议员。6月出狱。这时他已74岁，前后在狱中度过30多年，有"革命囚徒"之称。出狱后仍保持旺盛斗志，继续积极参加工人运动。1881年1月1日逝世。1月5日，近20万人为他送葬。

布朗基的社会政治思想是在实际斗争中，在空想社会主义特别是巴贝夫学说影响下形成和发展的。他的实际革命活动和关于武装夺取政权实行革命专政的思想远优于一般空想社会主义者。但他强调由少数革命者通过起义推翻剥削制度，他主张的专政仍然是少数革命家的专政，而不是整个阶级即无产阶级的专政。K.马克思和F.恩格斯对布朗基的革命活动和英勇献身精神给予很高评价，同时对布朗基主义的错误观点给予原则性的批评。（胡代聪）

Bulangre Shijian

**布朗热事件** （Boulanger incident） 19世纪80年代在法国以G.布朗热将军为首掀起的民族沙文主义运动。布朗热于1886年1月～1887年5月任陆军部长时，要求收复阿尔萨斯、洛林，燃起对德国复仇的沙文主义狂热。他联合保王势力和沙文主义的爱国者同盟，妄图实行军事独裁。6月，政府改任他为驻克莱蒙费朗13军团司令，布朗热利用群众对共和派政府的不满，离开军队，投身政界，以谋取政权。1888年2月，布朗热派的《军帽徽》报积极宣传他提出的修改宪法及解散议会的主张，得到反政府各派的支持，全国掀起崇拜布朗热浪潮。在1889年1月27日巴黎的补缺选举中，布朗热以绝对多数票取胜，一些省也提他为候选人。此时，布朗热企图通过合法选举夺取政权。2月，新成立的共和国政府决定以阴谋颠覆国家罪逮捕他。4月1日，布朗热逃亡比利时。8月14日，最高法院缺席判处他终身监禁。1891年9月30日，布朗热在布鲁塞尔附近自杀。（楼均信）

Buli'an-Chamoluo Tiaoyue

**《布里安－查莫罗条约》** (*Bryan－Chamorro Treaty*) 1914年8月5日，美国国务卿W.J.布里安与尼加拉瓜总统E.查莫罗就在尼加拉瓜开凿沟通大西洋和太平洋的运河和建立海军基地问题而签订的条约。条约赋予美国政府沿圣胡安河及尼加拉瓜湖或沿其他任何路线开凿及使用运河的权利；美国获得租借尼加拉瓜东海岸的大、小科恩岛99年的权利，并在太平洋海岸的丰塞卡湾得到建立海军基地的权利；美国偿付尼加拉瓜300万美元。1916年美国参议院批准条约。条约的签订结束了自1850年克莱顿-布尔沃条约签署以来英美在尼加拉瓜的利益均沾的局面，使美国得以垄断在尼加拉瓜开凿运河的权利。1970年7月，条约废除。

（林被甸）

Bulisuo

**布里索，J.-P.** (Jacques-Pierre Brissot de Warville, 1754～1793) 法国政治家、记者、法国大革命期间吉伦特派领袖。1754年1月15日生于沙特尔城。父亲靠开设小饭馆谋生。早年当过律师事务所职员。曾因出版反对专制政体的小册子而被囚禁。后去英国旅行。在英国曾为《欧洲通讯》编辑部撰稿。1788年2月创立黑人之友社，主张有色人种权利平等。同年5月赴美。1789年回国后办《法兰西爱国者》报。后参加雅各宾俱乐部，被选入立法议会和国民公会。主张废除君主制，建立共和国。他是立法议会中吉伦特派的领导人，促使法国于1792年4月对奥地利宣战。在吉伦特派掌权期间，他的政治影响超过M. F. M. I. de罗伯斯比尔。主张对内实行联邦制，对外进行扩张。在他主持外交委员会时，法国于1793年2～3月对英国、荷兰宣战。他的政治主张遭到罗伯斯比尔和山岳派的反对。1792年10月10日被逐出雅各宾俱乐部。1793年吉伦特派政权被推翻后，布里索在逃亡中于穆兰被捕。同年10月31日经革命法庭判决，被送上断头台。著作有《刑事法理论》(1781)、《回忆录》(1830)等。

（郭华榕）

Bulesite-Lituofusike Heyue

**布列斯特-立托夫斯克和约** (Peace Treaties of Brest-Litovsk) 1918年3月3日苏维埃俄国与德国及其盟国奥匈帝国、保加利亚和土耳其缔结的屈辱性和约。1917年11月8日苏俄在《和平法令》中对参加第一次世界大战的交战国缔结正义的民主的和约的建议被拒绝。当时前线旧俄军队溃逃，国内经济困难，尚未组织起工农红军，最迫切的任务是退出帝国主义战争，赢得和平。德奥同盟国集团两线作战，国内革命危机严重。协约国则企图借德国力量摧毁苏俄，或使两败俱伤。12月3日苏俄不得不单独与同盟国集团在白俄罗斯的布列斯特-立托夫斯克(今布列斯特)开始停战谈判。5日签订停战协定。22日开始和平谈判。苏俄建议根据《和平法令》缔结不割地、不赔款的民主和约。25日德方假意赞同，但以协约国同意参加为条件。休会10天后，1918年1月9日德方借口协约国拒绝，表示不接受苏俄的谈判原则，谈判休会。B. И. 列宁主和；苏俄代表团首席代表Л. Д. 托洛茨基主张不战不和；俄共(布)党内不少人主战。30日谈判复会。列宁曾与托洛茨基约定要尽量拖延谈判，等德方提出最后通牒，然后签订和约。2月9日，德方以强硬态度提出苛刻条件，但尚未提出正式最后通牒，10日托洛茨基违抗列宁指示，宣称苏俄停止战争，复员军队，拒绝签订和约，随即离开布列斯特。18日，德奥军借机破坏和谈，大举进逼彼得格勒。19日列宁电告柏林同意签约。德军继续入侵。23日苏俄收到限48小时答复、条件更为苛刻的最后通牒。3月3日，列宁为首的俄共(布)党和政府，为使初建的苏维埃国家退出帝国主义战争，保障国家的安全和独立，在布列斯特-立托夫斯克和约上签字(参见彩图插页第59页)。依照和约，苏俄失地100万平方公里。同年8月27日，在柏林签订苏德间三个附加条约，规定苏俄须以各种形式赔款60亿马克。苏俄因利用帝国主义国家之间的矛盾签订和约而赢得了和平喘息时机，领导农民，整顿经济，建立红军，巩固政权。1918年11月13日苏俄政府利用德国在大战中的失败宣布废除此和约。

（张 志）

Bulongdi lishi

**布隆迪历史** (history of Burundi) 布隆迪共和国位于非洲中部东非大裂谷地带，北与卢旺达接境，东与南同坦桑尼亚毗邻，西南濒坦噶尼喀湖，西与扎伊尔交界。全境多山，面积为27 834平方公里。人口约460万人(1984)。居民包括图西人(占人口14%)、胡图人(占85%)、特瓦人(占1%)3部分。居民多信奉天主教。官方语言为法语和基隆迪语，首都布琼布拉。

**早期历史** 约在16世纪中叶，布隆迪已建立王国，以放牧为生的图西人到此对当地胡图人农民建立了他们的统治。17世纪中叶，布隆迪王国开始向外扩张，到19世纪上半期，国王恩塔尔·鲁加安巴统一了布隆迪大部分地区，并占领了今卢旺达南部与坦桑尼亚西部的一些地区。但是这个王国未能建立中央集权的统治制度，长期处于分散割据状态，王子(甘瓦)在领地上享有政治和经济特权。直到1900年，布隆迪国王(姆瓦米)只能有效控制国内一半领土，其余领土分属半自治的酋长控制，这时期布隆迪王国的统治是以一种独特的封建保护关系为基础，即"保护人"将一定数量的土地或牛群分配给农民和牧民经营，向他们征收一部分收成，并强迫其服劳役。农牧民实际上处于农奴地位。国王姆瓦米是最高保护人，全国土地都属他所有。这种封建保护制度一直维持到1976年才废除。

**殖民者入侵** 19世纪下半叶，布隆迪政府和人民抵制阿拉伯贩奴商人和欧洲探险家的侵略活动，使外来殖民者未能在此立足。1885年，柏林会议决定将布隆迪划为德国势力范围；1890年，德国将布隆迪并入它的"东非

保护地”，1896年又在布琼布拉设立兵站，不断派出远征军侵夺各地。1899年，德国把布隆迪和卢旺达合并，改称卢旺达-布隆迪，划归德属东非殖民地，实行间接统治。1903年6月6日，布隆迪国王被迫与德国兵站指挥官签署协议条款，接受德国的保护，从此丧失独立。

1916年比利时军队从扎伊尔进占布隆迪，1922年7月，国际联盟将布隆迪当作委任统治地交给比利时政府。1925年比利时当局强迫布隆迪与比属刚果殖民地建立一个行政联盟，由比利时与德国先后派出官员驻扎，在布隆迪实行分而治之和间接统治。1946年联合国通过决议，将布隆迪交给比利时“托管”。

20世纪50年代后期，随着非洲民族独立运动的高涨，布隆迪形成了许多政党。1961年6月布隆迪国内有23个政党，影响最大的是1957年成立的民族统一进步党，简称乌普罗纳党。布隆迪民族统一进步党原来代表保守的酋长们的利益，1959年王子路易·鲁瓦加索尔将它改组成为比较开明的政党，要求立即实现国家独立和实行国家制度的民主化。比利时殖民当局迫害进步政党的领导人。1961年1月，比利时被迫同意卢旺达-布隆迪实行自治。1961年9月18日，在联合国监督之下，布隆迪举行大选，民族统一进步党获胜，组织了临时政府，宣布与国王姆瓦姆布扎四世合作，实行君主立宪制。1962年6月27日，第16届联合国大会通过决议，结束对卢旺达-布隆迪托管统治，承认其独立。随后不久，布隆迪拒绝联合国关于成立卢旺达-布隆迪联邦的提议，于1962年7月1日自行宣布独立，称布隆迪王国。1963年12月21日同中国建立外交关系。

布隆迪群众参加投票选举

**独立后的布隆迪** 独立后，布隆迪王室与政府间发生了意见分歧。政府要限制王权，王室反对改革。同时图西人和胡图人间的矛盾也日益尖锐化。1965年国内开始发生骚乱；10月18日，一批胡图人军官企图夺取王宫，迫使国王逃亡国外。布隆迪全国学生联盟和鲁瓦加索尔民族主义青年组织等也积极宣传反对君主制度。在农村，胡图人恐怖分子袭击图西人，政府对胡图人进行镇压。1966年7月夏尔·恩迪泽耶王子在部分军官的支持下，接管国家最高权力，称恩塔尔五世。1966年11月28日，M.米孔贝罗发动军事政变，废黜了国王，宣布成立共和国。

长期以来，布隆迪是由占人口少数的图西人掌握政权。虽然君主制度在1966年动乱中已被推翻，但图西人与胡图人之间的矛盾仍十分尖锐。米孔贝罗政府对胡图人实行高压政策，以致1969、1972年爆发了两次胡图人反政府的武装叛乱。政府军队进行镇压，引起了大规模流血冲突，数万名胡图人难民逃往邻国，边境上不时发生难民袭击村镇事件，政局很不稳定。1976年11月1日，第一副总参谋长J.-B.巴加扎等军官发动政变，推翻米孔贝罗政权，成立了第二共和国。巴加扎执政以来，采取措施缓和两族人民间的矛盾，改革内政，取消人头税，废除封建性的“牛群契约”制，改革土地租佃制，实行“耕者有其田”的政策；同时致力于发展民族经济，重视农业和粮食生产，鼓励外国投资，从而政局趋于稳定。1984年8月巴加扎通过大选当选总统。 （徐济明）

Bulumu

**布鲁姆，L.** （Léon Blum, 1872～1950） 法国政治家、作家、社会党右翼领袖。1872年4月9日生于巴黎一商人家庭。1894年毕业于巴黎大学法律系，曾从事文学评论工作。1895年在行政法院中任政府法律顾问。1896年结识J.饶勒斯，受其影响，1902年加入法国社会党。1904年布鲁姆开始为《人道报》撰稿，主张非暴力革命。1919年被选入议会。他反对俄国十月社会主义革命。在1920年社会党图尔代表大会上，与P.富尔等人结成少数派，反对加入第三国际。1921年创办《人民报》，成为分裂后的社会党领袖。1929年他再次被选入会议。1936年6月～1937年9月、1938年3～4月出任法国人民阵线政府总理，对内实行某些改革措施，包括每周工作40小时，假期工资照发，签订劳资合同，将某些军火工业和法兰西银行收归国有等。对外奉行对西班牙内战的“不干涉政策”。第二次世界大战爆发后，他支持保卫法国的力量。德国击败法国后，他拒绝承认维希政府。1940年9月被捕，1943～1945年被监禁于德国。获释后于1946年出使美国，谈判重建法国所需贷款事宜。1946年12月～1947年1月曾短期主持过渡内阁。他主张在共产党和右翼势

力之间组织所谓第三种势力，反对 C.-A.-M.-J. 戴高乐的法兰西人民联盟，后退出政界。1950 年 3 月 30 日在法国茹伊昂若萨去世。主要著作有《论婚姻》(1907)、《布尔什维主义和社会主义》(1927)、《用人的尺度来衡量》(1945)等。 (金重远)

Bulusai'er Tiaoyue Zuzhi

**布鲁塞尔条约组织** (Brussels Treaty Organization) 第二次世界大战后成立的西欧第一个军事联盟组织。由英国发起，法国、荷兰、比利时和卢森堡等国参加。1947 年 12 月在伦敦苏、美、英、法四国外长会议未能就德国问题达成协议之后，英国主张西欧联合加强防务，以对付苏联。在美国支持下，1948 年 3 月 5 日英开始同法、比、荷、卢等国举行谈判。3 月 17 日，五国外长在布鲁塞尔签订为期 50 年的《布鲁塞尔条约》，1948 年 8 月 25 日生效。英、法等国当时为了"不触怒苏联和引起麻烦"，在条约序言中申明联盟的目的在于防止德国侵略政策复活，同时规定倘在欧洲遭到武装攻击，缔约国应提供一切军事和其他援助。设立外长协商理事会。此后又成立防务委员会，设最高司令部，任命英国元帅 B. L. 蒙哥马利为总司令。北大西洋公约组织成立后，1950 年 12 月，布鲁塞尔条约组织外长理事会决定撤销其最高司令部，将该组织的军事机构并入北约组织，其他机构则继续存在。1955 年 5 月 6 日，根据 1954 年 10 月 23 日签订的《巴黎协定》，布鲁塞尔条约组织改组为西欧联盟，吸收联邦德国和意大利参加，总部设在伦敦。修订后的条约，删去关于防止德国侵略政策复活的字句，增加了与北约组织密切合作的条款。其任务是协调成员国的国防政策、武装部队和军火生产，并在政治、社会、法律等方面进行合作。 (刘同舜)

Bumaiding

**布迈丁** (Houari Boumedienne，约 1925～1978) 阿尔及利亚革命委员会主席、共和国总统(1976～1978)。原名穆罕默德·布哈鲁巴。约 1925 年 8 月生于君士坦丁省盖勒马村。青年时代受伊斯兰宗教教育。第二次世界大战后参加反法组织争取民主自由胜利党，从事解放斗争。后辗转到开罗进爱资哈尔大学深造，结识本·贝拉等民族解放运动领导人，接受武装斗争训练。1954 年 11 月，被派遣到奥兰省(今瓦赫兰省)领导反法游击战争。1957 年任民族解放军第 5 军区司令。翌年，任西部军区司令。1960 年被任命为民族解放军总参谋长。1962 年 9 月阿尔及利亚民主人民共和国成立，他任国防部长。次年，出任第一副总理兼国防部长。1965 年 6 月 19 日发动军事政变，逮捕了本·贝拉总统。成立革命委员会，任主席兼政府总理。1976 年 12 月当选共和国总统兼武装部队总司令、国防部长。任职期间，加强法制建设，大力发展石油和天然气工业，实施土地改革政策，注重培养本国干部，发展阿拉伯文化。对外奉行和平中立和不结盟政策。1978 年 12 月 27 日因病逝世。 (陆庭恩)

Bunl Zhanzheng

**布匿战争** (Punic Wars) 公元前 264～前 146 年古代罗马与迦太基之间的 3 次战争。罗马人称迦太基人为"布匿"，故名。第一、二次布匿战争是作战双方为争夺西部地中海霸权而进行的扩张战争，第三次布匿战争则是罗马以强凌弱的侵略战争。

第一次布匿战争(公元前264～前241) 公元前 3 世纪时，迦太基是地中海西部强大的奴隶占有制国家。罗马于公元前 3 世纪上半叶统一意大利后，与迦太基形成对峙之势。两国争夺西西里岛导致第一次布匿战争爆发。这次战争的导火线是"墨西拿事件"：在皮洛斯战争期间，叙拉古雇佣军中的一批意大利人强占了西西里岛东北端的墨西拿。公元前 265 年，因与叙拉古僭主发生冲突而处于不利形势，这些意大利人分为两派，分别求助于迦太基和罗马。迦太基抢先控制了墨西拿。公元前 264 年罗马军队开进西西里，揭开战幕。罗马先后占领墨西拿和阿格里琴托，迫使叙拉古与之结盟。但在海上迦太基却占优势。罗马人迅速建立一支舰队。在公元前 260 年的米列海战中，装有接舷吊桥的战舰组成的罗马舰队获胜。公元前 256 年罗马海军又在埃克诺穆斯海角大胜。同年罗马远征军在非洲登陆，但以失败告终。此后主要战场移到西西里，罗马在陆战中略占上风。公元前 241 年，罗马海军以新建的 200 艘战船组成的舰队大败迦太基舰队于埃加迪群岛附近。迦太基被迫求和，将西西里及其附近利帕里群岛让给罗马，赔款 3 200 塔兰特(10 年内偿清)。罗马遂在西西里建立第一个行省。公元前 238 年罗马乘迦太基雇佣军暴动之机，又出兵强占了撒丁和科西嘉，于公元前 227 年将两岛置为一行省。

第二次布匿战争(公元前 218～前201) 公元前 237 年，迦太基将领哈米尔卡·巴卡率军渡海进入西班牙东南沿海地区，进而扩充势力。至公元前 221 年其子汉尼拔掌军权时，埃布罗河以南地区已为迦太基人控制。公元前 219 年，汉尼拔攻占与罗马结盟的萨贡图姆，翌年与罗马再次发生战争。

战争伊始，罗马计划派遣远征军进攻北非和西班牙。不料汉尼拔于公元前 218 年率领庞大雇佣军，从西班牙东南沿海的新迦太基出发，经高卢南部，翻越陡峭难行的阿尔卑斯山，出奇兵突入意大利。经过休整和补充，他在特列比亚河畔击败罗马军队。次年春，罗马人在特拉西梅诺湖畔遭汉尼拔伏击，几乎全军覆没。随后汉尼拔率军南下，罗马形势危急。独裁官 Q. 费边避其兵锋，采取拖延战略，但遭一些人反对。公元前 216 年，罗马两执政官

率军与迦太基军会战于坎尼。汉尼拔采用两翼包抄战术，重创罗马军队。此后，南部意大利许多城市归顺汉尼拔。但是，战事拖延愈久，形势对罗马愈有利。汉尼拔的雇佣军孤悬敌境，补给困难，得不到迦太基的有效支援；而罗马在本土作战，又有公民兵制的有利因素，加上意大利中部各城市仍然忠于罗马，向其提供大量兵源，因而逐渐从守势转入攻势。公元前211年，罗马严惩倒向汉尼拔的同盟者，攻陷叙拉古和卡普亚。公元前209年，占领新迦太基。公元前207年又在意大利北部歼灭了由哈斯德鲁拔率领的来自西班牙的援军。罗马名将大西庇阿肃清迦太基在西班牙的势力后，于公元前204年率军远征北非。次年汉尼拔奉召回国，双方于公元前202年在迦太基城西南的扎马决战，汉尼拔失败。公元前201年订立和约，迦太基被迫放弃北非以外的一切属地，交出舰队(仅保留10艘巡逻舰)和战象，在50年内赔款1万塔兰特，规定非经罗马允许不能与其他国家交战。迦太基丧失了军事和外交的自主权，罗马成为西地中海的霸主。

扎马战役

**第三次布匿战争(公元前149～前146)** 迦太基战败后，在政治上一蹶不振，但在商业以及物质财富的积累方面，到公元前2世纪时又迅速复兴，招致罗马的忌恨，决心消灭迦太基。公元前150年努米底亚国王马西尼萨进犯迦太基，后者被迫自卫。罗马借口迦太基破坏和约，于公元前149年向迦太基宣战，第3次布匿战争开始。罗马军队在北非登陆后，迦太基曲意求和，答应交出人质和武器。但罗马提出极为苛刻的条件：拆毁迦太基城，居民迁至距海至少15公里的内地等。迦太基人愤然拒绝，起而抵抗。罗马军队围攻迦太基城两年未下。公元前146年春，迦太基发生饥荒，疾病流行，罗马军终以强大兵力破城而入。迦太基陷落后，城市被夷为平地，25万居民经过战争幸存的约5万人，均沦为奴隶。罗马在迦太基设置了阿非利加行省。至此，独立的迦太基国家便不复存在了。

在前后历时百余年的布匿战争期间，罗马在与迦太基及其盟友的反复争斗中，占领了欧、亚、非的广大地区，掠夺了大量奴隶和财富，这对罗马奴隶占有制社会内部阶级关系的变化、经济的发展以及地中海地区后来的历史命运，都产生了巨大影响。 (李雅书)

Busitamante yi Liwelluo

**布斯塔曼特·伊·里韦罗，J.L.** (José Luis Bustamante y Rivero, 1894～ ) 秘鲁总统(1945～1948在任)，200海里领海权倡导者。1894年1月15日生于阿雷基帕市一个中产阶级家庭。先后在库斯科和阿雷基帕上学，毕业于国立圣阿古斯丁大学法律系。1930年支持C.桑切斯中校在阿雷基帕发动的反对A.B.莱吉亚独裁政府的起义。1931年出任司法、宗教和教育部长。1930～1934年任圣阿古斯丁大学教授。1934～1945年先后任驻玻利维亚、乌拉圭和巴拉圭公使，驻玻利维亚大使。1945年6月作为由人民党、社会党和共产党等组成的全国民主阵线的候选人参加竞选获胜，同年7月28日就任总统。执政期间，颁布了新闻自由法，制定并开始执行经济现代化的计划，着手兴建灌溉工程，开发沿海沙漠地区和逐步实现农业机械化。1947年8月12日颁布一项最高法令，确定秘鲁领海为200海里。在秘鲁和拉美最早提出200海里领海权的主张。1948年10月3日人民党部分党员在卡亚俄策动海军起义未遂。同年10月27日M.A.奥德里亚将军策动政变，推翻了布斯塔曼特·伊·里韦罗政府。布斯塔曼特·伊·里韦罗先后流亡阿根廷、西班牙和法国，1955年回国。1967年当选为海牙国际法庭庭长。 (徐世澄)

Busitani

**布斯塔尼** (Butrus al- Bustānī, 1819～1883) 黎巴嫩学者。生于黎巴嫩山区杜比叶镇，毕业于艾因·瓦莱盖学堂。早年曾为英、美传教士作翻译，并参加过将《圣经》译成阿拉伯文的工作。他主张妇女应受教育，并在黎巴嫩创办了第一所不受宗教限制、以发扬民族精神为宗旨的高等国民学校(1863)。还创办过《叙利亚号角报》、《园地》半月刊、《乐园》周刊等，在《园地》上公开提出"爱国主义是信仰的表现"的口号。主要著作有《新编辞洋》两卷(1870)。该书以古字典《辞洋》为基础，补充了大量自然科学和社会科学新词汇及外来语。另著有《辞洋精华》两卷(1870)，是前者的简编本。1875年着手编写阿拉伯国家第一部百科全书，至去世时完成6卷，其子孙补编了后5卷。

他主张改革、维新，宣扬民族主义。作为一个基督徒，他提出阿拉伯文化是阿拉伯穆斯林和基督教徒共同创造的；在不同宗教团体中，应当传布宽恕和相互信任的精神。他是阿拉伯近代文化复兴运动的启蒙者和先驱之一，在引进西方科学、文化方面有很大贡献。

(仲跻昆)

Butuo

**布托，Z.A.** (Zulfikar Ali Bhutto,1928～1979) 巴基斯坦总统(1971～1973)。1928年1月5日生于信德

省贵族家庭。曾在美国加利福尼亚州学习法律，后在英国做开业律师、执教。1953 年归国在卡拉奇任律师。1957 年任巴基斯坦驻联合国大使。1958 年任商务部长。1962 年成为巴基斯坦穆斯林联盟议会领袖。1963～1966 年任外交部长，为使巴摆脱对西方强国的依赖和密切同中国的关系作了一定努力。1967 年12月创立巴基斯坦人民党。1968年 11 月被捕，次年初获释。

1969年领导民主运动推翻 M.阿尤布·汗政权。1970 年当选为人民党主席。1971 年再次出任外交部长并率巴代表团访华。同年 12 月 20 日就任总统兼军事管制首席执行官，在广播讲话中宣布将以一个“松散的联邦”的办法解决东巴问题。1972 年 1 月 3 日无条件释放东巴领导人穆吉布·拉赫曼。

布托主张实行民主政体和“类似斯堪的纳维亚半岛所实行的社会主义”以及英国工党所推行的社会主义。任内颁行《经济改革法令》，两次降低土地最高限额并通过多种办法给资本主义农业经营者提供便利条件。并对关键性工业实施国有化政策，力图加强国家政权对经济的控制，但因此伤害了大工业家、金融家和中、小资本家利益，导致工业资本纷纷转往国外或在国内转向其他行业，从而给巴工业生产带来严重影响。1972 年 1 月 13 日，他在记者招待会上解释巴外交政策时说，希望同所有邻国保持良好关系，同苏联建立睦邻关系，并将在同美国的关系上打开新的局面。

1973 年 8 月实施新宪法后改任总理，兼任外交、国防和内政部长。1977 年 3 月再次出任总理。同年 7 月在政变中被捕，不久获释。后又被捕，以 1974 年杀害政敌的罪名受审。1979 年 4 月 4 日被处绞刑。著有《第三世界：新的方向》、《巨大的悲剧》和《独立的玄虚》。

（韩兴华）

Buwaye

**布瓦耶，J.-P.** （Jean-Pierre Boyer, 1776～1850） 海地总统(1818～1843)。生于海地太子港一个黑白混血种人家庭。16 岁参加法国军队。1802 年参加 A.S.佩蒂翁领导的海地起义军，反对法国殖民统治。海地独立后，在佩蒂翁政府中任参谋长等重要职务。1818年 4 月，任海地共和国总统。执政期间，将土地分配给农民，鼓励发展农业和手工业生产，1820 年统一海地岛西部。1822 年出兵占领海地岛东部。1838 年，布瓦耶为使法国承认海地独立，与法国签订条约，规定由海地付给法国 6 000 万法郎，以补偿法国在战争中的损失。条约加深了海地的经济困难，人民生活更加恶化。1843 年布瓦耶政府被推翻。布瓦耶被迫逃往国外。1850 年 7 月 9 日在巴黎去世。

（陆国俊）

Buweixi Wangchao

**布韦希王朝** （Buwayhid dynasty） 一译白益王朝、布耶王朝。公元 945～1055 年统治伊朗西南部和伊拉克的伊朗封建王朝。王朝建立者阿里之父名布韦希，因以为王朝名。布韦希是里海西南岸山地德莱木人酋长，有三子：阿里、哈桑和艾哈迈德。约 934 年，阿里占领法尔斯，以设拉子为都城。此后数年间，该家族先后占领伊斯法罕、胡齐斯坦和克尔曼。945 年艾哈迈德进入巴格达，哈里发于是成为布韦希家族傀儡。哈里发封阿里为伊马德·道莱(‘Imād al-Daula, “国家的支柱”)，哈桑为鲁肯·道莱(Rukn al-Daula, “国家的栋梁”)，艾哈迈德为穆伊兹·道莱(Mu’izz al-Daula,“国家的支持者”)。实际上王朝权力掌握在长兄阿里手里。阿里死于 949 年，遗命以哈桑之子继位，即阿杜德·道莱(‘Adud al-Daula,“国家的膀臂”)。

阿杜德·道莱采用萨珊王朝的“诸王之王”称号。他统治期间（949～983），布韦希王朝达于极盛，领土广阔，几乎与萨珊时期相当。他在设拉子附近的库尔河上修筑有名的埃米尔拦河坝；在巴格达和设拉子设立图书馆、学校和医院，奖励诗人和学者，使设拉子成为当时的文化中心；在宗教政策上，他一方面利用代表逊尼派的哈里发的名义统治国土，另一方面又举行纪念什叶派殉道者的公开仪式，并为纳杰夫的传为第 4 代哈里发阿里的坟墓修建陵庙，表示他忠于德莱木人固有的信仰。阿杜德·道莱死后，布韦希朝急剧衰落。突厥族和德莱木军人之间的矛盾，布韦希家族的内讧，使国土陷于分裂。1055 年塞尔柱人进入巴格达，布韦希朝灭亡。

（孙培良）

Buye wangchao

**布耶王朝** （Buyid dynasty） 见布韦希王朝。

Bufen Jinzhi Heshiyan Tiaoyue

**部分禁止核试验条约** （Partial Nuclear Test Ban Treaty） 全称《禁止在大气层、外层空间和水下进行核武器试验条约》。1963 年 8 月美、苏、英为巩固其核垄断地位而签订的国际条约。从 1958 年 10 月起，苏、美、英三国在日内瓦举行关于停止核试验的谈判，久久未能达成协议。在中、苏关系恶化和法国核试验成功后，美、苏立场逐渐接近。1963 年 6 月，苏联表示愿意考虑美、英 1962 年提出的部分禁止核试验的条约草案。同年 7 月，苏、美、英三国在莫斯科开始举行谈判，7 月 25 日，在美、英条约草案基础上达成协议，并由三国首席代表在莫斯科草签。8 月 5 日，三国外长在莫斯科正式签订。此后，约有 100 个国家加入该条约。1963 年 10 月 10 日条约生效。中、法等国没有参加。

条约由序言和5项条文组成，主要内容是：缔约各国保证在其管辖或控制下的大气层、外层空间或水下（包括领海或公海）禁止进行任何核武器试验爆炸或任何其他核爆炸，但不禁止地下核试验；条约无限期有效，但缔约国如断定条约危及本国利益时可以退出条约。1963年7月31日，中国政府发表声明，揭露苏、美企图通过这个条约巩固自己的核垄断地位，而把一切受核威胁国家的手脚束缚起来。主张全面、彻底、干净、坚决地禁止和销毁核武器，并倡议召开讨论实现这一目的的世界各国的政府首脑会议。（戴 天 刘泽柳）

Buluo Jiefang Yundong

**部落解放运动** (Buraku liberation movement) 日本部落民反对歧视和压迫、争取平等权利、改善生活条件和彻底解放的运动。德川幕府时代，从事屠宰业、皮革业等所谓贱业者和乞丐游民被视为贱民，前者被辱称“秽多”，后者被辱称“非人”。他们被排斥在“士农工商”四民等级之外，聚居在条件恶劣的官府指定区域，身份、职业世袭，严禁与平民通婚，形成特殊的社会集团——“部落”。部落民处于社会最底层，备遭歧视和压迫。1871年8月28日，明治政府颁布太政官布告第61号，宣布“废除秽多、非人等称呼，尔后其身份、职业均与平民同”（通称“解放令”）。但实际状况毫无改善。20世纪初，部落中上层人物提倡改良风俗，与部落外民众交往，开始形成部落运动。1922年3月3日，受社会主义思想影响的部落青年发起成立“全国水平社”，提出“以部落民自己的行动争取彻底解放”的纲领。从此，部落运动发展为战斗的部落解放运动。水平社领导部落民对歧视性言行进行制裁斗争，如1926年制裁福冈联队歧视部落民出身士兵的斗争和1933年制裁高松地方法院在判决中歧视部落民的斗争。1937年水平社有391个地方组织和4万多名成员。日本全面侵华战争爆发后，水平社被迫于1940年8月自行解散。第二次世界大战后，新宪法规定，“不因人种、性别、身份、门第等不同而受歧视”。但歧视部落民事件屡有发生，部落民的生活、就业、教育与一般人之间仍有很大差距。因此，部落解放运动重新兴起，1946年2月19日成立“部落解放全国委员会”，1955年8月改称“部落解放同盟”，发动了要求政府制定部落解放政策的群众斗争。1969年6月，政府制订为期10年的《同和对策事业特别措施法》，后累计拨款6 840亿日元，资助改善部落的住宅环境、医疗福利、企业资金、职业训练以及文化教育等项事业。1979年，该法延长3年。现有的6 000个部落、300万部落民的状况已有所改善。（沈仁安）

buminzhi

**部民制** (Benotami system) 日本大和国时期的奴隶制。产生于4世纪末，大化改新后被废除。部是皇室和贵族占有的奴隶集体，一般冠以主人名、职业名，种类有田部、部曲、品部等。

大和国统治集团的奴隶人数众多，按分工分别编成不同的部，包括负弓矢以充警卫的靫负部；提供陶制品的土师部、陶部；充任宫廷杂务的膳部、豚养部、马饲部、锻冶部、弓削部；地方上提供水产的海部、看守山林的山部；在屯仓、田庄中耕作的田部、部曲；由外来侨民中的有知识者编成的史部、藏部等。其中以在皇室直辖领地中劳作的田部和在贵族的田庄中从事生产的部曲数量最大。田部民又包括三种类型：将移民和被征服者直接编成田部；保留原有的农村公社的形式，采取向公社成员征收年贡形式进行剥削的田部；由地方贵族所献的私有奴隶部曲——徭丁编成的田部。部曲则往往以其所属贵族的氏姓作为部名，如大仲部、苏我部等。部民组织一般由下级氏族贵族统帅，称为伴造，职位可以世袭。有的贵族与部民并无血缘关系，但也自称氏上，将部民作为氏人。对于外来的部民，往往保留其原有的内部结构，由其原首领任伴造，部民中有的为天皇或皇族私有，分别名之为名代和子代。

部民制是日本奴隶制国家的经济基础。部民主要来自被征服者、中国和朝鲜的移民，战俘和罪犯较少。这些人只能用于赠与，不能买卖和随便杀害。他们有自己的家庭，地位略高于奴婢。大和国之所以采取部民制，是由于当时生产力低下，不易打破自然经济占统治地位的村社形式。大化改新原则上取消部民制，但为了生产王室和贵族的必需品，仍留有部分手工业者作为品部，或杂户置于主管官署之下。大化改新后，边远地区的贵族仍实行部民制。关于部民制的性质，日本史学界已普遍认为即是奴隶制。在中国史学界目前尚无定论。有些学者认为部民制属半家长制半封建制，也有些学者则认为属隶农制。（禹硕基）

# C

Caitejin

**蔡特金,C.** (Clara Zetkin, 1857～1933) 德国和国际工人运动活动家、国际妇女运动领袖。原姓艾斯纳。1857年7月5日生于萨克森邦维德劳村的一个教师家庭。1874～1878年在莱比锡女子师范学院读书，在流亡德国的俄国革命者O.蔡特金(1882年成为她的丈夫,1889年病逝)的影响下投身革命运动。1881年加入德国社会民主党。次年因受《社会党人法》迫害被迫侨居巴黎，同K.马克思的女儿劳拉一起创办《社会主义者》报。1889年参加第二国际成立大会，发表《为了妇女的解放》的著名演说。1890年回国。1892～1917年任社会民主党妇女刊物《平等报》主编。1896年前后，同党内出现的修正主义思潮进行了斗争。1907年，在她发起的第一次国际社会主义妇女代表大会上，当选为国际妇女联合会书记处书记。1910年在哥本哈根召开的第2次国际社会主义妇女代表大会上根据她的建议决定每年3月8日为国际妇女节。1906～1917年，任德国社会民主党教育委员会委员，强调重视对青少年的教育。第一次世界大战爆发前，她到处奔走,不遗余力地反对帝国主义战争威胁。1914年8月大战爆发后,她同R.卢森堡、K.李卜克内西、F.梅林一起发表声明谴责社会沙文主义者，号召社会主义者团结起来为反对帝国主义战争而斗争。1915年3月，她在伯尔尼组织反对帝国主义战争的国际社会主义妇女代表会议,回国后被捕入狱。获释后继续进行反战宣传。她是1916年建立的左派社会民主党人的革命组织斯巴达克派的创始人和领导人之一。1917年德国独立社会民主党成立，斯巴达克派参加该党，蔡特金当选为中央委员。她在独立社会民主党内为坚持革命原则同中派分子开展尖锐的斗争。1917年11月斯巴达克同盟(见德国社会民主党)成立大会上，她当选为中央领导成员。为了争取独立社会民主党内的革命分子，蔡特金最初没有参加1918年底成立的德国共产党。1919年3月，她宣布脱离独立社会民主党加入共产党，并被选为中央委员和议会议员(直到逝世)。1920年，她出席第三国际第二次代表大会。1921年起担任第三国际执行委员兼妇女局书记。1924年起兼任国际红色救济会主席。后长住莫斯科。1932年8月赴柏林，以最年长的议员身份主持新选出的德国议会开幕式。她不顾法西斯匪徒的威胁，在会上号召无产阶级和劳动人民团结起来，建立反对法西斯的统一战线。

1933年6月20日蔡特金病逝于莫斯科。著有《女工和当代妇女问题》、《反对法西斯主义和帝国主义战争》、《回忆列宁》、《卡尔·马克思及其生平》、《论卢森堡对俄国革命的态度》、《论青年教育》等。 (洪掌龙)

canjin jiaodai

**参觐交代** (sankin kōtai) 日本江户幕府严密控制各地大名的重要措施。规定各地大名要在一定期间轮流来江户参觐,又名参勤交代(见幕府政治)。大名参觐主君始见于战国时代，关原之战(见德川家康)后，各地大名为取悦德川氏，蜂涌至江户表示忠诚，德川家康为笼络他们而赐以宅地，供其建造邸宅安置妻室(参见彩图插页第5页)。1615年，幕府制定《武家诸法度》,开始对参觐时的随员数量作出规定。1635年德川家光修订《武家诸法度》后，形成完备的制度。

《武家诸法度》规定,全国大名平时须部分留住江户，辅佐将军，部分在自己领地主持藩国政务,以一年为期，期满轮换，轮换期为每年4月。1642年,将谱代大名(德川氏嫡系大名)的轮换期改为2月，其中关东、东海道大名定为9月。作为特例,规定关东大名在府在国各半;担任幕府要职的水户藩等大名长期留住江户；负有接待朝鲜使节任务的对马藩宗氏3年一参，停留时间亦仅4个月。1722年，幕府为解决财政困难,实行"上缴米制",规定藩国每产米1万石要向幕府缴纳100石。作为代替,大名在江户参觐期缩减为半年，但3年后又复旧制。1862年，幕府权威日降，参觐之制亦随之松弛，规定重要藩国大名3年内可有1年参觐，余者百日即可，大名回藩时，妻子亦可同行。1865年后，倒幕战起，参觐之制名存实亡。

参觐交代加强了幕府的集权统治。各地大名，藩国交错，相邻诸藩交替参觐，有利于防止其结党行动。按规定，大名妻子常往江户,实际成为德川氏手中的人质；而且，在江户建造邸宅、供养妻室家臣的费用及参觐的路费，都由大名自己承担,也削弱了大名的经济实力。另一方面，各地大名为弥补其巨大开支，于大阪、江户建立仓储，贩卖其从领地收来的稻米，客观上促进了以大阪、江户为中心的商业的发展。同时，各地大名定期轮班参觐,也促进了江户与各地区间的交通运输的发展,增强了各地的文化交流。 (任鸿章)

Chake Zhanzheng

**查科战争** (Chaco War) 玻利维亚和巴拉圭争夺两国毗连的查科北部地区的战争,又译大厦谷战争。查科位于南美洲大陆的中心,东起巴拉圭河和巴拉那河,西至安第斯山麓，北临亚马孙盆地，南界萨拉多河与潘帕斯草原,面积约65万平方公里。1864～1870年巴拉圭战争后，巴西、阿根廷各占该区一部分，所余查科北部约26万平方公里地区，由巴拉圭和玻利维亚分别占有。玻巴双方都认为享有北查科主权。该地区发现石油后，两国争议更加激烈。南美太平洋战争后，玻利维亚失去太平洋出海口，迫切要求通过北查科经巴拉圭河、巴拉那河，勾通与大西洋的联系。1922年美国美孚石油公司取得在玻利维亚开采和冶炼石油的权利。但其产品只能经由巴拉圭和巴西口岸才能输出。而巴拉圭在英国和阿根

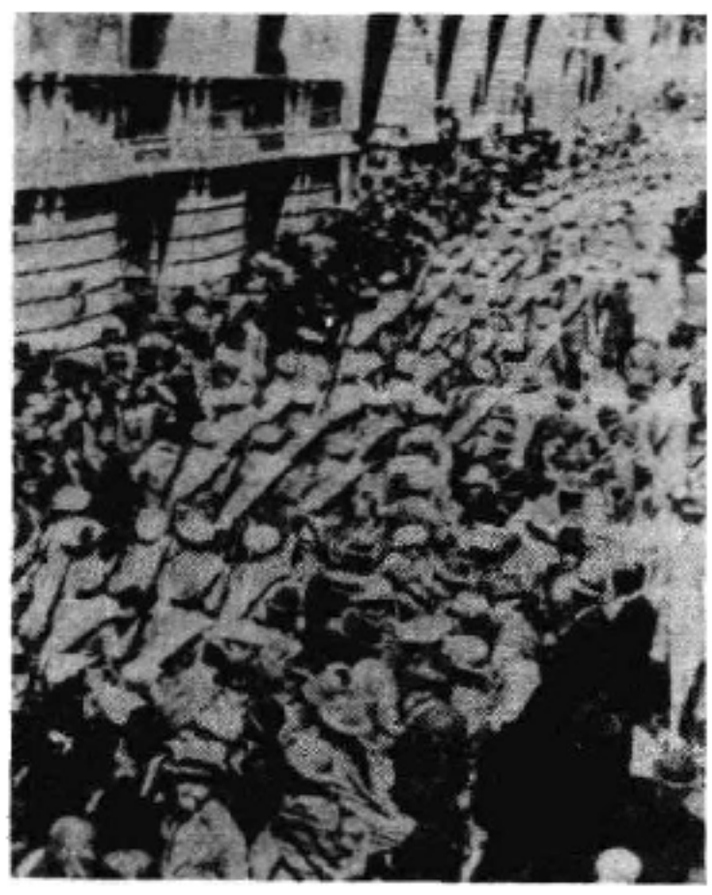

开赴前线的玻利维亚军队

廷的支持下，对玻利维亚石油过境征收高额关税，并不准玻利维亚铺设石油管道。1928 年，玻巴矛盾激化，双方派兵进入争议地区。同年 12 月 5 日，双方发生武装冲突。虽经国际联盟和一些美洲国家调解，两国军事冲突仍时断时续。1932 年 6 月 15 日，玻利维亚出兵占领了北查科荒漠中的亚基萨卡咸水湖地区，查科战争爆发。

1933 年 5 月 10 日，巴拉圭向玻利维亚宣战。10 月 30 日，巴拉圭军队展开反攻，到 12 月 12 日，占领了阿利瓦塔、马萨马可莱和萨班德拉等地，并俘获玻军 8 000 人。1935 年 6 月，巴拉圭军队占领了北查科大部分地区，但也付出了巨大代价，无力对玻利维亚本土发动进攻。1938 年 7 月 21 日，两国在布宜诺斯艾利斯签订了和平条约。根据和约，在争议地区划定明确边界线，北查科 18 万平方公里土地归巴拉圭，6 万平方公里土地归玻利维亚。同时在巴拉圭河畔划出一条走廊地带，作为港口供玻利维亚使用。查科战争使玻巴双方受到重大损失，死亡达 10 万人，两国经济几乎破产，并引起了国内政治动乱。然而，在战争中各自支持一方的英美垄断资本却进一步加强了对南美洲的控制和影响。（沙　丁）

Chali dadi

**查理大帝**　(Charlemagne, 约 742～814)

法兰克王国加洛林王朝国王(768～814)和查理帝国皇帝(800～814)。曾征服西欧大部分地区，是西欧中世纪初期最强大的统治者。查理是加洛林王朝开创者矮子丕平之子，于 768 年继位，与其弟卡洛曼共治；771 年其弟死后成为全法兰克国王。774 年查理借罗马教皇求援之机，攻占意大利北部的伦巴德王国，自兼伦巴德国王，并

进军罗马，控制意大利半岛大部分地区。772～804 年，查理经过多次战争，征服了萨克森和其他中欧地区。778～801 年与统治伊比利亚半岛的阿拉伯人多次交战，夺得埃布罗河以北的土地。在半岛北部建立了西班牙边防区。788 年合并巴伐利亚，796 年打败游牧部落阿瓦尔人，占领多瑙河下游。查理曾抵御诺曼人的入侵，控制弗里西亚和布列塔尼，并进攻易北河地区的斯拉夫人部落，迫其臣服。查理统治期间对外进行了 50 多次战争，使法兰克王国成为控制西欧大部分地区的大帝国，疆域西临大西洋，东至易北河及波希米亚，北达北海，南抵埃布罗河及意大利中部。查理于 800 年圣诞节被罗马教皇加冕为“罗马人皇帝”，史称查理大帝。法兰克王国遂称为查理帝国，以亚琛为统治中心。

为了巩固统治，查理在边境地区设立“马克”(边区)，委派藩侯统辖，其他地区划分为伯爵辖区，任命伯爵全权治理。对帝国境内各部族的法律进行修订。经常派以伯爵和主教两人组成的巡按使团，巡行各地，对地方行政、司法和宗教事务进行监督。他还封赐贵族和教会许多有特权的领地，规定拥有一定数量土地的人必须在伯爵或领主率领下服军役，而土地数量不足者则需供养从军者。这些措施促进了封建领地制的发展。查理和封建主都以领地内的庄园作为主要收入来源。他曾发布《庄园敕令》，详细规定庄园的组织和生产管理，反映了庄园具有自然经济和以农奴劳动为主的特点（参见彩图插页第 37 页）。查理利用罗马天主教会作为巩固统治的工具。他拥护罗马教皇，加强各级教会组织，命令居民严守教规和交纳什一税，使天主教会进一步巩固了在西欧经济、政治、文化上的统治地位。查理重视文化教育，设立学校，罗致欧洲知名学者前往讲学，派人搜集和抄写大量古典文献，督促贵族和教会人士致力学习，这些成就被西方史家称为“加洛林王朝文艺复兴”。

查理帝国虽强盛一时，但境内各地区和各部族之间缺乏经济和文化上的联系，在连年征战中地方封建主的割据势力逐渐强大，而广大自由农民日益破产并向农奴地位转化，因而帝国统治基础遭到破坏。814 年 1 月 28 日，查理在亚琛去世。他死后不久，帝国即告分裂。

**参考书目**

Richard Winston, *Charlemagne: from the Hamner to the Cross*, Eyre & Spovi-Swoods, London, 1956.

R. Chamberlin, *Charlemagne: Emperor of the Western World*, Grafton Books, London, 1986.

（郭　方）

Chali Yishi

**查理一世**　(Carlos I, 1500～1558)　西班牙国王(1516～1556)，神圣罗马帝国皇帝(1519～1556)。1500 年 2 月 24 日生于比利时的根特，1516 年其外祖父斐迪南二世死后，继西班牙王位。其祖父马克西米利安一世是神圣罗马帝国皇帝，1519 年去世，查理一世又继承了其祖父的帝位，称查理五世。查理一世在西班牙任意加税和征兵，对外发动战争，激起西班牙各阶层的强烈不

满，酿成了1519年6～7月的城市公社暴动，1522年被查理一世镇压。为了同法王弗兰西斯一世争霸欧洲，夺取对意大利的统治权，1521～1544年连续发动4次意大利战争，查理一世获胜，控制了意大利。在与法国争霸的同时，查理一世于1535年出兵北非，从土耳其人手中夺取了突尼斯。1539～1540年镇压了尼德兰根特起义。查理一世在位时继续对美洲进行征服和殖民化的战争，先后征服了墨西哥、尤卡坦半岛、危地马拉、巴拿马、秘鲁、智利、拉普拉塔河流域(阿根廷)、委内瑞拉等地。到16世纪中叶，中南美洲的广大地区（除葡属巴西外）均被划入查理一世帝国的版图。查理一世反对德意志的宗教改革和农民战争，1547年查理一世在米尔贝格战役中击败新教同盟。1551年10月法王亨利二世与德意志的新旧教诸侯结盟。法国出兵占领洛林。查理一世被迫于1555年与诸侯缔结《奥格斯堡和约》，承认新教享有同天主教平等的权利。1556年，查理一世将西班牙的王位让与其子腓力二世，将神圣罗马帝国的帝位让与其弟斐迪南一世，自己隐居到西班牙卡塞雷斯的尤斯特隐修院，1558年9月21日去世。（游长江）

Chali Yishi

**查理一世** (Charles I, 1600～1649) 英国斯图亚特王朝的国王(1625～1649)。詹姆斯一世之子。1625年6月18日，查理一世召开第一届议会，在征收吨税和镑税等问题上，同议会发生冲突。1630年，查理一世强迫40镑年收入的土地所有者，缴纳骑士捐并履行其他封建义务。1634年又开征吨税，引起人民普遍反对。1637年6月23日，苏格兰人民起义，反对在苏格兰强制推行国教会的祈祷仪式。为筹集镇压起义的经费，查理一世被迫召开议会，但遭议会拒绝。此届议会仅存在3个星期，故称"短期议会(见英国资产阶级革命)。后因苏格兰起义军攻势猛烈，查理一世被迫再次召开议会。1640年11月召开的长期议会(见英国资产阶级革命)反对以查理一世为首的封建王党。查理一世企图逮捕议会领袖，未遂。在英国开始了革命。1642年初查理一世离开伦敦。8月22日发动内战。在两次内战中，查理一世均遭失败。根据议会设立的高等法庭的判决，查理一世以暴君、叛徒、杀人犯和人民公敌的罪名，于1649年1月30日在白厅前被斩首。（王觉非）

Chali Sishi

**查理四世** (Karel Ⅳ, 1316～1378) 德意志国王(1346～1378)和捷克国王(1347～1378)，神圣罗马帝国皇帝(1355～1378)。对外通过赎买土地和联姻扩大王朝势力，对内奉行中央集权政策，采取一系列措施巩固和扩大王室领地，合并上普法尔茨(巴拉丁)一部分、下卢日茨及勃兰登堡等地。增加王室财富，鼓励发展手工业、矿业和国内外贸易，限制大封建主权力。1344年建布拉格大主教区，推动了捷克教会独立。为了争取罗马教廷支持，将大量土地赐予天主教会。1348年创办中欧第一所大学查理大学。建设京城布拉格，修建了查理大桥、圣维特教堂、查理宫等著名建筑。但中央集权政策受到大封建主的抵制。1356年颁布《金玺诏书》，确认皇帝由七大选帝侯选举产生，不得世袭，承认诸侯在其领地内的自主权力，巩固和扩大了诸侯特权，促进了日耳曼地方分权。1359年捷克议会否决了查理四世提出的《新捷克法案》，致使皇权逐渐削弱。1378年11月28日死于布拉格。（朱伟华）

Chali Wushi

**查理五世** (Karl Ⅴ, 1500～1558) 见查理一世。

Chasa'er

**查萨尔** (Aḥmad al-Jazzār, 约1734～1804) 巴勒斯坦的统治者。生于波斯尼亚，基督教徒。曾被埃及总督阿里贝伊用作刽子手。他以杀人为乐，因而获得"查萨尔"(意为屠夫)的绰号。后来逃到叙利亚，在土耳其驻大马士革总督的军队中当军官。1775年，因镇压扎希尔·欧麦尔领导的民族独立运动有功，被任命为西顿长官。查萨尔积极向外扩张，占领了贝鲁特和阿克，把阿克作为首府。他建立了一支骑兵和一支步兵，还创建了一支小型舰队。土耳其苏丹对他采取羁縻政策，于1780年封他为大马士革省督。在此后的25年内，他实际上是巴勒斯坦的长官、叙利亚的总督和黎巴嫩事务的决策者。

查萨尔挥霍无度，强迫农民服繁重的劳役，征收名目繁多的赋税，引起农民不断起义。他无情镇压各地的起义者，手下骑兵甚至烤吃起义者的肢体，借以取乐。他曾下令把巴勒斯坦游牧部落的俘虏活活砌在墙内。

1799年，拿破仑·波拿巴从埃及远征叙利亚，猛扑阿克。查萨尔在英国舰队的支援下，打退了拿破仑的进攻。1804年，查萨尔死去。（郭应德）

Chashidingni Yishi

**查士丁尼一世** (Justinianus Ⅰ, 483～565) 拜占廷帝国皇帝(527～565)。生于马其顿托莱索农家。518年，身为禁卫军首领的叔父查士丁即皇帝位，他被指定为继位人。527年被授予"奥古斯都"尊号，与叔父共同执政。同年，查士丁去世，他成为唯一的君主(参见彩图插页第37页)。528年下令编纂法典，组成以法学家特里波尼安为首的法典编纂委员会。收集从哈德良(117～138在位)以来历代罗马皇帝的诏令和元老院的决议，529年编成《查士丁尼法典》，共12卷。后又收集历代法学家的论著，533年辑成《法学汇纂》(又译《学说汇编》)共50卷；以及《法学阶梯》(又译《法理概要》、《法学总论》)，简

要阐明法学原理，作为讲授和学习罗马法的教材，565 年又把 534 年到查士丁尼一世逝世所颁布的法令，汇编成《新律》(又译《法令新编》)。这 4 部法典后统称为《查士丁尼民法大全》，对后世西方各国法律有重大影响。

532 年查士丁尼一世镇压尼卡起义，重建圣索菲亚大教堂。为缓和东正教与一性派之间的矛盾，于 553 年主持了东正教和一性派主教的联合会议。为了征服周边国家，恢复对西罗马故土的统治，查士丁尼一世在东方与波斯萨珊王朝进行长期战争(527～532，540～561)，约在 561 年底媾和，签订为期 50 年的和约。533 年起，查士丁尼一世集中兵力向西发动战争。534 年灭汪达尔-阿兰王国，兼并北非，占领撒丁岛和科西嘉岛。535 年侵入东哥特王国，遭到猛烈抵抗。552 年出兵干涉西哥特王国，占领西班牙东南部。554 年最终灭东哥特王国。

长期的对外战争，耗尽了国家的军事和经济实力，同时也未能制止斯拉夫人、保加尔人、匈奴残部和阿瓦尔人的不断入侵。565 年查士丁尼一世去世后不久，征服地区大都丧失。 (陶松云　邓新裕)

chaimingda'erzhi

**柴明达尔制** (Zamindar system)　印度的一种土地制度。即政府通过中间人柴明达尔向农民征收田赋的制度。莫卧儿王朝、英国殖民者曾在孟加拉、贝拿勒斯等地区实行过这种制度。20 世纪 50 年代末，被印度政府废除。

"柴明达尔"(Zamindar)一词原是波斯文的复合字，Zamin 指土地，dar指持有者，合起来意为"土地持有者"。

莫卧儿时期的柴明达尔制　14 世纪印度史籍里开始使用柴明达尔这个词时，主要指边远地区的土著部落酋长或印度教王公；从莫卧儿时期的阿克巴开始，越来越多地指国家的田赋征收人；17 世纪主要指田赋征收人。他们分布全国各地，作为政府和农民之间的中间人向村社或农民征收田赋。其中孟加拉最为典型。柴明达尔征收田赋的税区，类似封建领主的领地(以下称领地)。柴明达尔领地大小不一。大中柴明达尔在居住村都有自有地，在居住村以外只有征收田赋权。小柴明达尔往往是村社(或村庄)的头人，直接占有和使用土地。他们既是村一级的田赋征收人，又是纳赋者。从总体上讲，柴明达尔对其领地没有所有权。只有一定数量的占有权和使用权。

柴明达尔的主要职责是替国家征收其领地的田赋，按时上交政府。政府为了使柴明达尔交足田赋，允许他们在领地内享有行政权、司法和军事权力。他们为国家征税，国家付给一定的报酬，通常表现为对领地拥有固定地产值分额的权利，约占田赋承包额的 1/10～1/4。这种与土地有关的权利可以继承、转让和出卖。

英国统治下的柴明达尔　1765 年，英国东印度公司掌握孟加拉的财政管理权。曾一度企图抛弃当地的柴明达尔，短期拍卖田赋征收权。但由于赋额过高，无人敢于承担，未能实行。1786 年英国殖民当局为了稳定田赋收入，培植殖民统治的社会支柱，决定在孟加拉、比哈尔和奥里萨实行以确定土地所有者及其应交田赋数额为主要内容的永久性土地整理，其对象是柴明达尔。1789～1790 年，英国殖民当局完成对三省的土地整理，并核定 1790～1791 年度三省田赋总额为2 680 万卢比(合 268万英镑)。1793 年 3 月 22 日，印度总督 C.康沃利斯发表文告，宣布：在孟加拉、奥里萨、比哈尔实行固定柴明达尔制。承认柴明达尔为世袭的土地占有者，规定柴明达尔缴纳的田赋数额固定不变。实际上，剥夺了农民对土地的占有权。

1795年，固定柴明达尔制扩大到贝拿勒。1802～1805 年，进一步扩大到马德拉斯省的北部(今安德拉邦北部)。当时没有实行永久性土地整理的其他柴明达尔制地区，后来实行定期修订田赋额的临时性柴明达尔制。

经过柴明达尔制土地整理，在政府和农民之间大大发展了中间人转租制度，即帕特尼制度。柴明达尔由从前的包税人变为包税地主，他们不仅拥有对农民的统治权，而且拥有不断向农民增收地租权。随着生产的发展和荒地的开垦，柴明达尔所得的地租越来越多。据统计，印巴分治前的孟加拉和北方邦，佃农交给柴明达尔的地租和柴明达尔交给政府的田赋为 23:1。由于柴明达尔在政治、经济上从英国殖民主义者那里得到好处，所以他们效忠英国，成了英国殖民统治的社会支柱。

柴明达尔制就是以东印度公司为国家、以田赋征收人为地主、以耕者为佃农的租佃制。

在印度培植的柴明达尔地主完全是个腐朽的、寄生的封建统治阶级。他们只热衷于剥削农民，对农业生产毫不关心。印度独立前夕，他们占有全国耕地的一半左右，成为印度最大的封建势力。1947 年 8 月，印度国民大会党接管全国政权后，决定废除柴明达尔制度。政府用补偿金的办法取消柴明达尔在自有地以外的征收权，征用他们的多余土地，但允许他们以"自营"名义保留大量耕地，继续成为农村的统治者。到 20 世纪 50 年代末，基本上废除柴明达尔制度(见印度土地改革)。

(黄思骏)

Changqi Guohui

**长期国会** (Long Parliament)　见英国资产阶级革命。

Chaoriwang

**超日王** (Vikramāditya; Candra Gupta Ⅱ，约380～约415在位)　即旃陀罗·笈多二世。见笈多王朝。

Chaoxian Aiguo Wenhua Qimeng Yundong

**朝鲜爱国文化启蒙运动** (movement of culture enlightement in Korea) 19世纪末20世纪初朝鲜以"自强"、"独立"为中心口号的新文化运动。发端于1896年独立协会的活动，1905年朝鲜沦为日本"保护国"后发展为全国规模的运动。主要代表为张志渊、朴殷植、申采浩、周时经等。1910年日本强行解散一切社团后停止活动。

中日甲午战争和甲午农民起义后，朝鲜面临更加严重的民族危机，人民爱国热情空前高涨，爱国知识界也在各地组织社团，进行广泛的爱国文化启蒙运动。1906年4月由张志渊等发起组织的大韩自强会，是最有影响的全国性社团。此外各地还先后成立西友学会、汉北学会、畿湖兴学会、湖南学会、关东学会和峤南学会等社团，均属政治性的救国团体，总的宗旨是"奋励自强"、"自主独立"，在不同程度上要求改革旧社会、旧政治。启蒙宣传家通过学会及其宣传教育工具，对急迫的社会政治问题发表评论，指出自强之计在于发展教育，振兴工农商业，主张对内培养爱国精神、对外学习先进文明技术。著名的政治文章有：《教育不兴无法生存》、《论自强主义》、《无能兽论》、《爱国论》等。启蒙宣传家还大量介绍西方的思想文化、政治制度和科学技术，开始打开长期自锢于封建传统文化的人们特别是青年的眼界，激发人们救国自强的热情。

随着启蒙运动的开展和爱国思想的传播，全国出现教育热潮，新编教科书，提倡女子教育，大开时代风气。国文运动是爱国文化启蒙运动的另一个重要内容，启蒙宣传家号召人民热爱和使用本国语言文字。他们成立国文研究会，为民族语言规范化、体系化作出重要贡献。国文运动促进了文学发展，出现用白话文写的新小说(又称启蒙小说)和新体诗，救亡是其首要主题。爱国知识分子的启蒙工作表现在广泛的社会、自然科学领域，构成朝鲜民族文化发展的一个重要阶段。

在当时的历史条件下，爱国文化启蒙运动在一定程度上起了解放思想的作用。它打破封建社会腐败沉闷的空气，激励人们关心民族命运，探求救亡之道。但启蒙宣传家仅仅向西方资产阶级学来一些新思想，没有同封建主义决裂；政治上要求的只是改良；各社团组织松散，未能组成一支强大的解放斗争力量，1910年日本吞并朝鲜后，即遭解散。这一运动既有反帝反封建的性质，又有自由、平等、民权、文明等资产阶级文化启蒙性质，具有进步意义。 (葛振家)

Chaoxian Laodongdang

**朝鲜劳动党** (Choson No-Dong Dang; Korean Workers Party) 朝鲜工人阶级和劳动群众的先进组织，朝鲜民主主义人民共和国执政党。1945年10月10日建党。金日成等人创建。现有党员200余万人。

20世纪20年代，马克思主义已传播到朝鲜。1925年建立了朝鲜共产党，但1928年被第三国际解散。此后，以金日成为首的共产主义者，在坚持抗日武装斗争的同时，致力于重建朝鲜共产党。1945年8月日本投降后，金日成等即在朝鲜北部着手建党。10月10日，朝鲜北半部五道的共产主义者在平壤集会，宣布成立北朝鲜共产党中央组织委员会，12月18日选举金日成为中央责任书记，统一领导北部朝鲜各级党组织。1946年8月28日，北朝鲜共产党与代表农民和知识分子的朝鲜新民党(1946年3月30日成立)合并，建立北朝鲜劳动党。与此同时，南朝鲜的朝鲜共产党(1945年9月11日成立)、朝鲜人民党(1946年11月12日成立)、南朝鲜新民党(1946年7月14日成立)也在进行党的合并工作，并于1946年11月23日宣布合并，成立南朝鲜劳动党。由于南朝鲜李承晚集团的不断迫害和镇压，南朝鲜劳动党的大多数领导人转移到朝鲜北部。在此基础上，南、北朝鲜劳动党中央委员会在平壤召开联席会议，决定两党合并。1949年6月30日成立统一的朝鲜劳动党，并选举金日成为委员长。同年10月，朝鲜劳动党正式宣布1945年10月10日为朝鲜劳动党的建党日。

朝鲜劳动党党章规定，该党是"主体型的马克思列宁主义政党"。党的最终目的是实现全社会的主体思想化，建设共产主义社会，并把提高人民的物质生活水平作为自己活动的最高准则。该党分别于1948年3月、1956年4月、1961年9月、1970年11月、1980年10月召开第2～6次全国代表大会。目前该党以金日成的思想，即一整套主体思想、理论和方法体系，包括政治上自主、经济上自立、军事上自卫的原则在内，作为唯一的指导思想。朝鲜劳动党成立以来，领导朝鲜人民进行了反帝反封建的民主主义革命，克服重重困难，医治战争创伤，在朝鲜半岛北部建立了社会主义制度，取得了社会主义建设的巨大成就，并提出自主和平统一祖国的主张，致力于朝鲜南北双方的统一。在对外政策上，朝鲜劳动党主张加强与各国共产党的团结，发展同第三世界国家的友好合作关系，支持世界各国人民的反帝斗争。

朝鲜劳动党的最高权力机关是党的全国代表大会和由其选举产生的中央委员会。中央组织机构为中央委员会政治局常务委员会、中央委员会政治局、中央委员会书记局和中央委员会军事委员会。地方组织机构是各道、市、郡的党委员会。在第6次全国代表大会上，选举金日成为中央委员会总书记。党报为《劳动新闻》；党刊为《勤劳者》。 (冯鸿志)

Chaoxian lishi

**朝鲜历史** (history of Korea) 朝鲜位于亚洲大陆东部。领土包括朝鲜半岛和周围的3 300多个岛屿，面积222 209平方公里(其中南半部98 900多平方公里)。北与中国为邻，东北角与苏联相接，东南隔朝鲜海峡与日本相望，东为日本海，西为黄海。境内东西窄，南北长，东北部多山，西南部多丘陵。最大河流为汉江和

大同江，此外有中朝界河鸭绿江和图们江。人口5 800多万人(1985年1月，其中南半部4 089万人)。境内为单一的朝鲜族，通用朝鲜语。

古代　朝鲜是亚洲东部的文明古国之一。远古时期，半岛上即有人居住，近年已发现一些旧石器时代遗迹和新石器时代遗址。公元前第1千纪上半叶进入青铜时代，公元前4世纪开始使用铁器。当时半岛南部的居民为韩族，半岛北部则居住着秽族，一般认为其语言近于通古斯语系。朝鲜很早就传入汉字，而"朝鲜"一词则始见于中国的《管子》、《史记》等古代文献之中。约在中国战国时期(公元前5～前3世纪)，"朝鲜侯"称王。是为朝鲜建国之始。当时已有"犯禁八条"和"礼义田蚕织作"，表明已有成文法，农业、手工业等也有相当发展。汉初，燕人卫满自立为王，是为卫满朝鲜。其统治中心在今大同江中游一带。公元前108年，汉武帝灭卫氏朝鲜，于其地设乐浪等四郡。此时半岛南部居有3个部落联盟集团，即马韩、辰韩、弁韩，史称三韩。公元3世纪左右，百济统一马韩地区，新罗统一辰韩地区，建立起国家。公元前后在中国东北兴起的高句丽，于427年迁都平壤，于是半岛上形成三雄争霸的局面，史称三国时期。三国之间战争连年不断。7世纪中叶，新罗与唐朝结成同盟，灭亡百济(660)和高句丽(668)，735年新罗统一浿水以南的领土。新罗统一朝鲜后，由于社会经济的发展，迅速向封建制过渡。为适应新兴贵族地主的要求和加强中央集权的统治，国王大力推行唐朝的典章制度，对具有战功的人赐以土地，实行租庸调赋役制度。改革中央和地方的官僚机构，确立封建中央集权的统治。农业、手工业都有较大的发展，对外贸易兴盛。9世纪末叶以后，国力衰弱，农民起义频繁。990年，甄萱建后百济，901年弓裔建泰封国。国家一分为三，史称后三国。

918年，王建杀弓裔自立，国号高丽，是为王氏高丽王朝。先后灭后百济和新罗，统一半岛南部。为加强中央集权的统治，高丽在中央设三省六部，军队实行府兵制。颁布"柴田科"法令，实行官员俸禄田和柴山制度，封建经济进一步得到巩固和发展，农业、手工业和商业繁荣，对外贸易频繁。后期，官僚地主阶级兼并土地，加强剥削，致使农民和奴婢不断进行反抗斗争，使统治阶级受到沉重打击。高丽建国后，乘渤海国衰落之机向北扩张，把疆界延伸到鸭绿江下游南岸。此后，连续与辽、金两国发生战争。从1231年起，蒙古军多次进攻高丽，半岛遭受很大破坏。1258年，高丽国王降服，元朝在高丽设"达鲁花赤"，监督国政。蒙军入侵和元朝的控制，遭到高丽人民的英勇反抗。元末农民大起义后，高丽始摆脱元朝的统治。

1392年，李成桂篡夺高丽王位自立，改国号为朝鲜，即李氏朝鲜。李朝是朝鲜封建社会由鼎盛到衰落的时期。统治阶级为进一步加强中央集权，重新调整了君主专制的国家机构，把军队的统率权集中于中央。李朝初期实行"科田法"制度，把全国土地按等级分授给文武两班，并规定可以世袭，使"私田"进一步趋于私有。地主阶级利用各种手段兼并土地，扩大私田，残酷地进行高利贷盘剥，引起农民不断反抗。另一方面统治阶级内部党争激烈，矛盾日益尖锐，国力渐衰。16世纪末叶，壬辰卫国战争爆发。朝鲜人民组织义兵，到处打击日寇(见反日义兵斗争)。李舜臣等爱国将领则给敌水军以沉重打击。明朝应

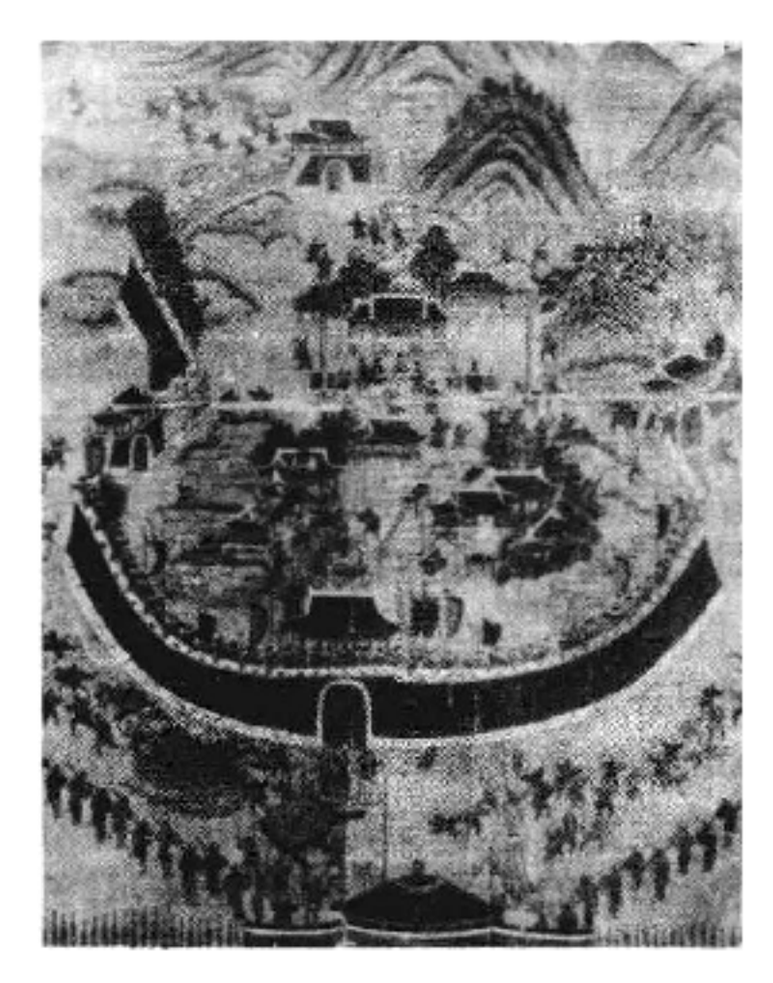

壬辰卫国战争——朝鲜军民据守城池抵抗倭寇

朝鲜之请，派遣军队援朝御倭，最后打败了日本侵略者。17世纪以后，朝鲜的社会经济又有恢复和发展。同中国和日本的经济、文化交流十分活跃。19世纪以后，开始出现资本主义萌芽。

近代　19世纪60年代后，欧美列强把侵略矛头对准朝鲜。1866年，法国舰队侵入汉江，美国商船侵入大同江，但都被朝鲜人民击败。1876年，日本以"云扬号"事件为借口，派出舰队，侵入江华岛一带，强迫朝鲜政府订立不平等的《江华条约》，开始了朝鲜的半封建半殖民地时代。

江华条约缔结后，日本开始向朝鲜倾销商品，掠夺农产品，朝鲜自给自足的农业经济遭到破坏，激起人民的反抗。1882年6月，对日本侵略和政府尅扣军饷不满的朝鲜士兵发动"壬午兵变"，沉重地打击了日本侵略者。此后，日本进一步加紧侵略，欧美列强也以通商为名，相继进入朝鲜。此时朝鲜统治阶级内部产生"开化派"与"守旧派"的斗争，后者试图维护自己的封建统治，与清朝政府保持旧有的宗藩关系；前者则想使朝鲜开化发展，但采取依靠日本侵略者的错误立场。开化派于1884年发动"甲申政变"，夺取政权，但三天后宣告失败。日本侵略者以这次事件为借口，胁迫朝鲜签订《汉城条约》，攫取到在朝鲜的驻兵权。

1894年，反对封建统治和"逐灭洋倭"的甲午农民起义爆发。起义农民在全琫准等领导下，很快席卷整个南部朝鲜。李朝统治者一面与农民缔结假和约，一面请求清朝政府出兵支援。日本以势力均等为借口，大举进兵朝鲜，挑起中日甲午战争。日军击败清军后，又镇压了起义农民，并强迫朝鲜政府实行"甲午更张"，实现独霸

朝鲜的目的。1905年强迫朝鲜签订《乙巳保护条约》，1907年又缔结《丁未七款条约》，把朝鲜置于日本统监府的统治之下。1910年8月，李朝总理李完用与日本签订《日韩合并条约》，国王退位，日本最后吞并朝鲜。此后，日本设朝鲜总督府，独揽一切大权，实行"武断政治"，剥夺朝鲜人民一切自由，掠夺土地和资源，血腥镇压人民的反抗斗争。朝鲜人民通过各种形式进行反抗斗争，甲午农民战争以后发展起来的义兵斗争更加活跃；文化启蒙运动也深入开展(见朝鲜爱国文化启蒙运动)；罢工和怠工斗争层出不穷。1919年，在俄国十月革命的影响下，朝鲜人民掀起三一运动。数千名学生和成千上万的群众在汉城塔洞公园集会，宣读《独立宣言书》，举行声势浩大的游行。运动波及全朝鲜，给日本帝国主义以沉重打击，虽最后被镇压下去，但在朝鲜解放运动史上具有重大的历史意义。

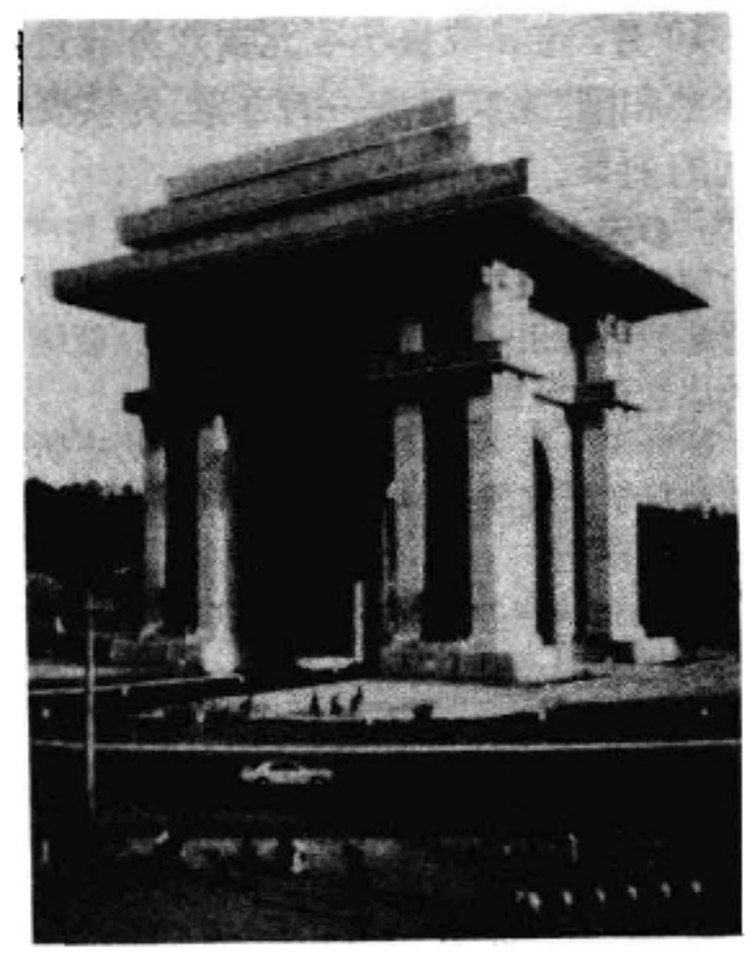

平壤市凯旋门

**现代** 三一运动以后，马克思列宁主义得到广泛的传播，工人运动和农民运动迅速壮大，各种进步组织纷纷出现。1925年朝鲜共产党成立(1928年解散)。1926年爆发以反对日本统治、要求独立为目的的"六·一〇万岁"斗争。1929年，朝鲜工人阶级举行了著名的元山总罢工。此后，朝鲜人民反对日本吞并的斗争一直没有停息。

1931年九一八事变后，朝鲜革命者与中国人民一起组成抗日联合部队(抗日联军)，共同打击日本侵略者，金日成及崔庸健、金策等人都在抗日联军中担任领导工作。1936年，在金日成领导下，成立祖国光复会，并提出《祖国光复会十大纲领》。1937年，金日成率领抗日部队，突破日军封锁线，袭击边境要地普天堡，取得胜利(见普天堡战斗)。1945年，世界反法西斯战争取得伟大的胜利。8月8日，苏联出兵朝鲜。金日成领导朝鲜部队与苏军配合作战。8月15日，日本宣布无条件投降，从而结束了日本帝国主义在朝鲜历时36年的殖民统治，朝鲜获得独立。1945年10月10日北朝鲜共产党成立，1946年与新民党合并，改名为北朝鲜劳动党。金日成于1946年提出二十条政纲，作为朝鲜北部临时人民委员会的民主改革政治纲领，实现了广大人民要求民主改革的愿望。1948年9月9日朝鲜民主主义人民共和国正式成立。建都平壤。1949年南、北朝鲜劳动党合并，朝鲜劳动党成立。1950年6月25日朝鲜战争爆发，美军打着"联合国军"旗号入侵朝鲜。10月25日中国人民志愿军赴朝参战，把美李军逐回三八线附近，迫使美国同意停战谈判。1953年7月27日在板门店签订《朝鲜停战协定》，朝鲜祖国解放战争取得胜利。(参见彩图插页第3页)

战后，朝鲜人民在金日成的主体思想的指导下，从1957年开始制定发展国民经济的五年计划、七年计划、六年计划。现在在执行第二个七年计划。开展"千里马运动"，社会主义建设取得重大的成就。科学文化教育事业有很大发展。

日本投降以后，美军进驻北纬38度线以南地区，实行军事统治，并于1948年8月成立"大韩民国"。由李承晚出任"总统"。行政中心为汉城。1960年4月，李承晚政权被南朝鲜人民推翻(参见彩图插页第3页)，成立以张勉为首的民主党政权，旋于1961年5月被朴正熙集团的军事政变推翻。朴正熙上台后，以军人政权为基础，实行独裁统治，自1963年12月以后，连任第5～9届"总统"，把持南朝鲜政权达16年之久。他无情镇压在野党和工人、学生运动，经济上采取依赖外资、外援、外债，进口原材料和技术、出口产品的方针，得到了较快的发展。1979年10月，朴正熙被金载圭击毙，"总理"崔圭夏出任"总统"。同年12月全斗焕发动政变，夺取了实权；

南朝鲜光州学生起义(1980)

次年8月，全斗焕自任"总统"，继续推行反民主的独裁统治。南朝鲜人民争取民主和独立的斗争一直没有停息，以青年学生为主体的示威、罢工浪潮此起彼伏。1987年全斗焕被迫辞职。同年12月17日，卢泰愚在大选中获胜，当选为"总统"。

朝鲜的分裂是人为地造成的。朝鲜劳动党和政府致力于实现国家的统一，1971年4月提出实现统一的8点方案，同年8月北南双方开始了接触。1972年7月4日，北南双方发表联合声明，确认了国家统一的原则。1980

年10月，金日成提出了北南双方通过成立“高丽民主联邦共和国”来实现统一的方案。为实现南北统一提供了广阔的前景。

**参考书目**

朝鲜民主主义人民共和国科学院历史研究所著，吉林省延边朝鲜族自治州《朝鲜通史》翻译组译：《朝鲜通史》(上卷)，吉林人民出版社，长春，1973。

朝鲜民主主义人民共和国科学院历史研究所著，吉林省哲学社会科学研究所译：《朝鲜通史》(下卷)，吉林人民出版社，长春，1974。

Yi Ki-baek, *A New History of Korea*, Harvard University Press, Cambridge, 1984.

（张远慧）

Chaoxian Zhanzheng

**朝鲜战争** (Korean War) 1950年6月25日至1953年7月27日，朝鲜民主主义人民共和国反对美国侵略的祖国解放战争。

*战前的形势* 1945年8月日本宣布无条件投降，美国与苏联商定以北纬38度线为两国分别接受日本投降的临时军事分界线。1948年8月15日，美国扶植李承晚集团在朝鲜三八线以南成立“大韩民国”。9月9日，以金日成为首相的朝鲜民主主义人民共和国在北部成立。朝鲜形成南北分裂的局面。李承晚集团不断叫嚣“北进”，在“三八”线上进行武装挑衅。美国统治集团在中国1949年人民民主革命胜利后，加紧制订全面扩军备战、“积极遏制”共产主义的总战略，鼓吹建立针对中、苏的包围圈，策划在朝鲜挑起局部战争。1950年1月与李承晚集团签订《美韩联防互助协定》。2月，驻日美军最高司令官D.麦克阿瑟与李承晚在东京秘密会谈。6月19日，美国国务院顾问J.F.杜勒斯到南朝鲜鼓动战争。从而造成战争一触即发的紧张局势。

*战争的爆发* 1950年6月25日，朝鲜战争爆发。当天，美国操纵联合国安全理事会(1950年1月10日苏联驻联合国代表因安理会不承认中华人民共和国代表资格而退席，不再出席安理会会议。同年8月1日苏联代表重返安理会)，通过决议，诬蔑朝鲜民主主义人民共和国破坏和平。27日正午，美国总统H.S.杜鲁门宣布：他已命令美军直接介入朝鲜战争，并派遣第七舰队侵占台湾海峡，加强在菲律宾的美军，增加对侵越法军和越南保大集团的军援。下午，美国操纵安理会对其侵朝行动予以追认。7月7日，美国纠集15个国家的军队组成“联合国军”，任命麦克阿瑟为总司令。朝鲜内战迅速变为美国的侵朝战争。

战争开始阶段，朝鲜人民军迅速向南推进。到8月上旬，解放了朝鲜南部90%以上的土地和人口，把美李军驱至釜山一隅。朝鲜人民的正义斗争，得到社会主义各国的大力声援。6月28日，中华人民共和国毛泽东主席发表讲话，周恩来外长发表声明，严斥美国侵略朝鲜和中国领土台湾。7月15日苏联部长会议主席И.В.斯大林在致印度总理J.尼赫鲁复电中，表示赞同由包括中华人民共和国政府在内的五大国代表参加的安理会来和平处理朝鲜问题，并指出安理会应听取朝鲜人民代表陈述意见。

*战争的扩大* 1950年9月15日，美国调集陆军4万余人，300多艘军舰，500多架飞机，从朝鲜中部仁川登陆，扩大了侵略战争。27日，杜鲁门授权麦克阿瑟向三八线以北进犯。30日，中华人民共和国总理周恩来宣布：“中国人民决不能容忍外国的侵略，也不能听任帝国主义者对自己的邻人肆行侵略而置之不理。”美国不顾朝、中方面多次警告，10月4日越过三八线，21日侵占平壤，下旬，先头部队逼近鸭绿江边。中国人民在安全受到严重威胁情况下掀起“抗美援朝保家卫国”运动，1950年10月25日以彭德怀为司令员的中国人民志愿军应邀跨过鸭绿江，协同朝鲜人民军共同打击侵略者。到1951年5月21日，朝、中方面连续发动了5次大规模战役，把“联合国军”和南朝鲜军从鸭绿江边赶回到三八线附近，共歼敌20余万，迫使美军转入战略防御。

同一时期，朝、中方面在外交斗争上不断取得胜利，美国侵略者日益孤立。1950年11月28日中华人民共和国代表伍修权在联合国安理会控诉美国武装侵略台湾和朝鲜，要求安理会采取措施，促使美国武装力量撤出台湾，使美国及其他外国军队撤出朝鲜。朝鲜问题由南北朝鲜人民自己去解决。11月30日美国总统杜鲁门发表《关于朝鲜局势的声明》，表示要继续扩大战争，并准备使用原子弹，引起英、法、联邦德国等国的普遍恐慌。英国首相C.R.艾德礼宣布立即访美，会谈中双方出现分歧。在第五届联合国大会期间，美国提出了诬蔑中国为“侵略者”的议案；中国则提出召开中、苏、美、英、法、印度、埃及七国会议，谈判和平解决朝鲜问题及美军撤离台湾地区等问题。美国的诽谤案于1951年2月1日通过，但苏、波、捷等国反对美国提案；亚非十二国主张召开七国会议，反对或不支持美国提案；北欧三国以及英、法、荷、加、澳等国也对美国提案附有种种保留。3月24日，麦克阿瑟发表声明，主张把战争扩大到中国，更引起英、法的不满和国内的混乱。4月11日，杜鲁门撤销麦克阿瑟职务，代之以M.B.李奇微。5月18日，美国操纵联大通过对中朝实行禁运的决议，实际上加深了资本主义各国的经济危机和矛盾。

*停战谈判* 1951年6月由苏联驻联合国代表提出，经美国和朝中双方协商，于7月10日开始在开城举行停战谈判。美国毫无诚意，一再企图以谈判掩护其军事进攻，以军事进攻迫使朝中在谈判中屈服。朝中方面也展开了针锋相对的斗争。谈判经历了三个阶段。7月10日至8月23日为第一阶段，双方就议程问题达成如下协议：①通过议程；②确定双方军事分界线以建立非军事区；③在朝鲜境内实现停火与休战的具体安排；④关于战俘的安排问题；⑤向双方有关各国政府建议事项。第5项是根据朝中方面建议增补的，从而使这次谈判兼具军事和政治的两重性质。在讨论第2项议程时，朝中方面提出应以三八线为军事分界线，美方则以“海空优势的补

偿"为借口，要求朝、中方面退出1.2万平方公里土地，谈判陷于僵局，8月23日谈判中断。由于美方在军事上不断失利，只好又回到谈判桌上。1951年10月25日至1952年10月8日在板门店举行第二阶段的谈判。双方就第2、3、5三项议程，先后达成协议。但是在讨论第4项议程时，美方坚持"自愿遣返"的主张，企图强迫扣留朝、中战俘，拒绝全部遣返战俘原则，阻挠停战谈判达成协议。10月8日谈判再次中断。10月14日，美军在上甘岭地区发动大规模攻势。11月25日朝、中坚决予以还击，并粉碎了美军攻势，迫使美国不得不再举行谈判。1953年4月26日至7月27日进行第三阶段的谈判。双方就战俘问题达成协议。但李承晚集团劫走朝、中战俘2.7万余名，并扬言要"单独干"。这样，关于如何保证停战协定实施问题双方又进行了商谈。

在谈判期间，美方不断发动军事攻势，进行所谓"绞杀战"，企图切断朝中运输线。无视国际公约，公然使用细菌武器，甚至扬言要使用原子武器，要把战争扩大到中国、越南和马来亚。1953年5月朝、中军队发动强大的夏季攻势，取得了胜利。美国统治集团不得不在停战协定上签字。1953年7月27日，朝鲜人民军最高司令官金日成和中国人民志愿军司令员彭德怀为一方同联合国军总司令M.W.克拉克为另一方，在《朝鲜停战协定》和《临时补充协定》上签字。（参见彩图插页第100页）

停战协定的主要内容为：①以三八线附近的双方实际接触线为军事分界线，双方各由此线后退2公里，以建立一非军事区，非经特许，任何军人、平民不得越过军事分界线；②自协议签字后12小时起，双方停止一切敌对行为；停止自朝鲜境外进入增援的军人和一切军事装备、武器弹药；组成军事停战委员会和中立国监察委员会进行监督；③停战协定生效后60天内，各方应将一切坚持遣返的战俘分批直接遣返，将未予直接遣返的其余战俘统交中立国遣返委员会处理；④双方军事司令官向有关各国政府建议，在停战协定生效后3个月内，召开双方高一级的政治会议，协商从朝鲜撤出一切外国军队及和平解决朝鲜问题。此外，附有《关于中立国遣返委员会的职权范围》。

**战争的结局** 美国在3年多的侵朝期间，共投入1/3的陆军、1/5的空军和1/2以上的海军，支出200亿美元的直接战费，消耗7 300万吨作战物资，使用了除原子弹以外的一切现代化武器，还拼凑了15个国家的兵力，仍以失败而告终。朝中人民军队共歼敌109万人，其中包括美军39万人；击落击伤敌机1.2万多架；击毁和缴获坦克3 000多辆，把侵略者赶回到原来发动战争的地区附近。

在朝鲜战争中，朝中人民取得的辉煌胜利，粉碎了美国吞并全朝鲜、扼杀新中国的迷梦，戳穿了美国不可战胜的神话，鼓舞了全世界被压迫人民的斗志，充分体现了崇高的爱国主义和国际主义精神，具有深远的历史意义。

朝鲜民主主义人民共和国把每年的6月25日定为"朝鲜祖国解放战争纪念日"和"反美斗争日"，把7月27日定为"朝鲜祖国解放战争胜利日"。

**参考书目**

世界知识出版社编：《朝鲜问题文件汇编》（第1、2集），世界知识出版社，北京，1954、1959。

世界知识出版社编：《中美关系资料汇编》（第2辑），世界知识出版社，北京，1961。

柴成文、赵勇田：《抗美援朝纪实》，中共党史资料出版社，北京，1987。

（陈文波）

Che'ernixuefusiji

**车尔尼雪夫斯基，Н.Г.** （Николай Гаврилович Чернышевский，1828～1889） 俄国革命民主主义者和思想家，俄国社会民主主义的先驱。1828年7月24日生于萨拉托夫一个牧师家庭，14岁进当地教会中学读书。1846年考入彼得堡大学文史系，并与彼得堡的一个秘密革命组织"彼得拉舍夫斯基小组"建立了联系，确立了革命民主主义和唯物主义世界观。1850年大学毕业后回乡当中学教员。1853年在彼得堡参加由A.C.普希金创办的《现代人》杂志的编辑工作，不久便成了该杂志的实际领导人。在准备和实行农奴制改革的年代里，以《现代人》为主要阵地，和沙皇政府以及自由派进行了针锋相对的斗争。他揭露农奴制改革的反动实质，主张把全部土地无偿地分给农民。写了《领地农民同情者致领地农民书》等革命传单，号召农民进行武装起义。1862年被捕，1864年被判到西伯利亚服苦役7年，并长期流放在那里。尽管受到种种折磨、凌辱和迫害，他始终坚持革命立场和信念，决不向沙皇请求赦免。1883年，亚历山大三世准许他到阿斯特拉罕和妻儿团聚。1889年6月全家移居萨拉托夫，同年10月29日因脑溢血逝世。

车尔尼雪夫斯基是坚定的辩证唯物主义者，他对西方资本主义经济制度作了无情的批判，认为俄国可以不经资本主义阶段而通过"农民村社"直接走上社会主义，还指出，要使"农民村社"起到这种作用，必先以革命手段推翻沙皇统治和农奴制度。他的哲学和政治著作主要有《艺术与现实的美学关系》（1855）、《对反对公社所有制的哲学偏见的批判》（1858）、《哲学中的人本主义原理》（1860）、《资本和劳动》（1860）以及《没有收信人的信》（1862）等。主要文学著作《俄国文学果戈理时期概观》（1856）、《怎么办？》（1863）、《序幕》（1877），都受到В.И.列宁的很高评价。此外，他在《现代人》上先后发表专文，介绍太平天国运动和评述李自成起义，谴责英、法等国对中国的侵略，并警告沙皇政府，不要干涉中国。死后出版全集。他的革命思想和战斗的一生对俄国的政治生活有很大影响。

（陈之骅）

Chen Hansheng

**陈翰笙** （1897～　　）　中国当代历史学家、经济学家。江苏省无锡县人。1921年获芝加哥大学硕士学位，1924年获柏林大学博士学位。中华人民共和国成立前，曾任北京大学史学系教授、中央研究院社会科学研究所副所长、中国农村经济研究会理事长、香港新华通讯社英文《远东评论半月刊》总编辑、中国工业合作国际委员会执行秘书。中华人民共和国成立后，历任外交部顾问、中国对外友好协会副会长、中印友好协会副会长、《中国建设》杂志副主编、中国科学院哲学社会科学部委员、国际关系研究所副所长、中国社会科学院顾问、国际问题研究所顾问、世界历史研究所名誉所长，并兼任《中国大百科全书》总编委会副主任和外国历史卷编委会主任，以及《外国历史小丛书》主编等。

陈翰笙早年除在大学执教外，长期从事中国经济、特别是农村经济问题研究。新中国成立前后，转向外国历史和外国经济的研究。他治学严谨，善于将学术研究与社会现实相结合，关心中青年史学工作者的成长。主要著述有《大国瓜分阿尔巴尼亚的阴谋》（博士论文，1924）、《人类的故事》（1925）、《国际新局面》（1926）、《封建社会的农村生产关系》（1930）、《中国当前的土地问题》（1932）、《帝国主义工业资本与中国农民——烟台经济》（1939）、《中国官僚资本与内战》（1946）、《南亚农业区域》（1950）、《五十年来的印度史学界》（1952）、《美国垄断资本》（1955）等。此外还主编《华工出国史料》（1～10辑，1980～1984）。　　（陈洪进）

Chitian Yongren

**池田勇人**　(Ikeda Hayato, 1899～1965)　日本内阁总理大臣（1960～1964）。1899年12月3日生于广岛县。1925年毕业于京都帝国大学法学部，后进大藏省任职。曾任北海道、函馆等地税务署长、大藏省国税科长、东京财务局长等职。1946年任大藏省主税局长，1947年任大藏省事务次官。1948年辞职，加入民主自由党。1949年当选为众议院议员，任吉田茂内阁大藏大臣，因执行道奇路线实施均衡财政而出名。1952年任第四届吉田内阁通商产业大臣，同年因国会提出不信任案而辞职。1953年任自由党政务调查会长，1954年任自由党干事长。1955年自由党和民主党合并为自由民主党后，任该党顾问。1956年12月任石桥湛山内阁大藏大臣。1957年任岸信介内阁大藏大臣，1959年任通商产业大臣。1960年7月当选为自由民主党总裁，18日组成池田内阁，任总理大臣。后又连续两次当选为自由民主党总裁，两次任总理大臣，并兼任对外经济合作审议会会长、经济企划厅长官、自民党财务委员会委员长。任内推行国民收入倍增计划和经济高速增长政策；对外推行以繁荣经济为目的的经济外交和亲美外交路线。1964年11月9日因病辞职。1965年8月13日逝世。　　（易显石）

Chidao Jinelya lishi

**赤道几内亚历史**　(history of Equatorial Guinea)　赤道几内亚共和国位于非洲西部几内亚湾，由大陆部分的木尼河地区和比夫拉湾的比奥科、帕加卢等岛屿组成。比奥科岛靠近尼日利亚和喀麦隆，木尼河地区北邻喀麦隆，东面和南面接加蓬。面积28 051平方公里。人口40万（1985）。主要居民为芳人和布比人，多信基督教。西班牙语为官方语言。首都马拉博。

1471年，葡萄牙人费尔南多波航海抵达比奥科岛，宣布对它实行占领，但未设立殖民机构。1778年，根据西班牙与葡萄牙签订的帕尔多条约，西班牙用巴西南面的两个西属殖民地，向葡萄牙换取了比奥科岛和帕加卢岛，并取得从奥果韦河到尼日尔河之间沿海地区的控制权。比奥科岛遂成为西班牙向南美殖民地输送黑奴的转运站。1858年，西班牙向比奥科岛派驻总督，并把它变成流放政治犯和安置古巴获释黑奴的地方。1900年西班牙和法国签订巴黎条约，西班牙在几内亚湾陆地的属地限定在今赤道几内亚的木尼河地区。

西班牙政府于1904年7月11日颁布法令，将木尼河区、比奥科和其他岛屿组成几内亚湾西班牙属地。西班牙殖民者在比奥科岛发展咖啡和可可种植园，劳动力主要是来自尼日利亚的契约劳工。1959年7月，西班牙将赤道几内亚与本土合并，并把它分为两个海外省。

赤道几内亚人民为反抗殖民统治和争取独立曾多次举行武装暴动。第二次世界大战后建立了一批民族主义组织，其中较有影响的是恩东戈领导的赤道几内亚民族解放运动和马西埃领导的赤道几内亚人民思想运动。1963年12月，西班牙在赤道几内亚举行公民投票，通过了内部自治法案。次年1月，赤道几内亚成立自治政府，由新组建的民族解放联盟运动领导人翁多·埃杜任政府委员会主席，马西埃任副主席。1968年10月12日，赤道几内亚宣布独立，马西埃当选为总统。

马西埃执政期间，过快地推行国有化政策，驱赶了全部西班牙庄园主和尼日利亚农业工人，不少咖啡和可可种植园荒芜，外汇收入下降，经济严重恶化，社会矛盾尖锐，人民大量外逃。1979年8月，以国家革命人民武装力量部副部长奥比昂中校为首的最高军事委员会发动政变，推翻了马西埃政权，公审并处决了马西埃。军政府纠正了前政府不适当的政策，宣布恢复民主，保障

自由，实行经济自由化政策，争取外援，以恢复和发展经济，在领导层中照顾各个部族的利益。在对外关系上，继续奉行不结盟政策，强调发展同非洲国家的合作，并恢复了与西班牙的外交关系。1982 年 8 月，举行公民投票通过了新宪法，奥比昂任总统。1970 年 10 月 15 日赤道几内亚与中国建交。（宁 骙）

Chongfengdui

**冲锋队** (Sturmabteilung, SA) 德国纳粹党的法西斯武装恐怖组织。因队员穿褐色制服，又名褐衫队。1921 年 8 月由 A. 希特勒创建。慕尼黑陆军第七军区参谋 E. 罗姆上尉任参谋长，1934 年起为党卫军所取代。

冲锋队最初主要从事破坏革命运动、冲击其他党派群众集会及街头殴斗等活动。后参加 1923 年的希特勒暴动。1924 年 12 月希特勒出狱后，委托罗姆重建冲锋队，但两人在冲锋队的性质及与纳粹党的关系上发生争吵，1925 年罗姆与希特勒闹翻，后参加玻利维亚军队。1930 年底罗姆重被委任为冲锋队头目，H. 希姆莱的党卫军隶属于冲锋队。希特勒执政后，H. 戈林宣布冲锋队为“辅助警察”，冲锋队员人数不断膨胀。1930 年为 10 万人，1933 年增至 50 万人，1934 年已达 250 余万人。由于冲锋队与德国国防军矛盾的加剧，1934 年 2 月28 日希特勒召集国防军和冲锋队首脑会谈，议定国防军是第三帝国唯一的武器持有者，冲锋队则负责入伍前的青年和退伍军人的军事训练。但以罗姆为代表的冲锋队上层企图取代国防军，主张实行“第二次革命”，全面实施《二十五点纲领》。柏林、汉堡、埃森、弗赖堡等地的冲锋队员发生骚动。1934 年 6 月，希特勒在戈林和希姆莱协助下，将罗姆开除出德国军官联合会。6 月 30 日夜，戈林的特别警察和希姆莱的党卫军对冲锋队大肆镇压，枪决了罗姆和 150 多名冲锋队头目，包括其他反对派人士在内，被杀被捕在千人以上。7 月 26 日，党卫军因执行处决有功，脱离冲锋队而独立。（朱忠武）

Chongjian Shiqi

**重建时期** (Reconstruction) 美国内战结束后对南部社会政治经济和社会生活的改造与重新建设时期的通称。其历史任务是用政治和立法手段巩固和扩大内战成果，在南部各叛乱州重新建立忠于联邦的州政权，恢复南部各州同联邦的正常关系，重建并巩固联邦的统一。A. 林肯早在 1863 年 12 月 8 日就在《大赦与重建宣言》中提出宽大和解的重建纲领，并于 1864 年春到1865 年春之间，在路易斯安那、弗吉尼亚、阿肯色和田纳西 4 个州开始付诸实施。

*约翰逊的重建纲领* 1865 年，A. 约翰逊就任总统。同年 5 月 29 日发表《大赦宣言》，宣布除了南部同盟高级军政官员、应纳税财产价值在 2 万美元以上的叛乱者以及擅离合众国职守参加或支持叛乱者等少数人之外，其他一切直接或间接参加叛乱的人只要肯于进行效忠联邦的宣誓，便可获得赦免并同时恢复其选举权和除了奴隶以外的一切财产所有权。宣言还规定，凡不在赦免之列的人均可向总统提出特别申请，总统有权实行特赦。约翰逊又相继发表了关于北卡罗来纳、南卡罗来纳、佐治亚、密西西比、亚拉巴马、得克萨斯和佛罗里达等 7 个州的重建宣言。任命了各州的临时州长，要求依据 1860 年选举法选举制宪代表大会，修改或制定州宪法，选举州议会，建立新的州政府。

根据约翰逊重建纲领的精神，除得克萨斯州稍晚外，其他南部各州都在 1865 年夏秋之间先后由白人选民选举了制宪代表大会和州议会，成立州政府，并同时选举了准备参加将于 1865 年 12 月 4 日召开的第 39 届国会的参众两院的议员。南部各州有许多前同盟政府的官员又重新操纵了各州的议会和政权机关，并采取一系列反动措施，力图保持和恢复奴隶主阶级的统治。各州先后制定《黑人法典》，剥夺黑人的选举权。南部各州被战败的奴隶主阶级相继组织了“三 K 党”、“白人骑士团”、“白人兄弟会”等反动组织，专门针对黑人、激进共和党人及其支持者进行各种暴力恐怖活动。

约翰逊重建纲领的实施造成了南部政治的反动，引起广大黑人和全国人民的强烈反对。1865 和 1866 年，各州广大黑人纷纷举行群众大会，抗议和谴责各州政府歧视和迫害黑人的反动措施。要求废除《黑人法典》，取缔“三K 党”等反动恐怖组织。要求给黑人以平等的选举权和其他一切民主权利。美国共和党激进派领导人则在国会内积极开展反对约翰逊重建纲领的斗争。1865 年 12 月 18 日，宪法第 13 条修正案获最后批准，同年 12 月 26 日，国会建立了以激进派共和党人为核心的重建联合委员会。1866 年国会又先后通过了公民权利法案和体现这个法案精神的联邦宪法第 14 条修正案。1867 年 3 月 2 日，国会通过美国共和党激进派的重建法案。为了限制总统的权力，国会同时通过了《官吏任期法案》和《赦免法案》。约翰逊无视《官吏任期法案》的约束，于 1867 年 8 月和 1868 年 2 月两次下令罢免国会重建法案的支持者——E.M. 斯坦顿陆军部长的职务。于是激进派共和党人发动弹劾约翰逊总统的运动。弹劾案最终以一票之差未获成功，但约翰逊及其所代表的保守势力却遭到严重打击。

*民主重建阶段* 1867 年 3 月正式推行激进派共和党人的重建纲领，南部进入民主重建阶段。10 个叛乱州（田纳西州已为国会所接纳，不包括在内）被划分为 5 个军区由联邦实行军管。在联邦军事当局领导下，南部各州在 1867～1870 年之间，先后在确认黑人选举权的基础上，重新召开制宪代表大会，制定新宪法并选举州议会，建立了以激进派共和党人为核心的黑白人种混合民主政府。各州相继宣布废除奴隶制度，承认联邦的统一，并陆续批准联邦宪法第 14 条和第 15 条修正案，恢复了在联邦中的平等地位。各州先后进行了一系列民主改革。

70年代初期，北部资产阶级包括一部分激进派共和党人开始走上与南部妥协的道路。南部一些州的民主党人利用北部资产阶级的妥协与动摇，在1871～1876年之间相继夺取了州政权。1877年2月，共和党与民主党就1876年总统选举问题达成《蒂尔顿-海斯协定》：美国民主党承认共和党人R.B.海斯当选为总统，海斯就任总统后立即撤走联邦驻南卡罗来纳和路易斯安那的军队，把最后两个共和党人执政的州政权让给民主党。民主重建遂以南北双方的妥协宣告结束。但南部的民主改造是很不彻底的。广大黑人在政治、经济和社会生活的各个方面仍处于无权地位。重建没有没收奴隶主阶级的大地产，没有给广大黑人和贫穷白人分配土地。虽然早在1865年3月联邦政府就成立了自由民局，专门负责安置、救济黑人自由民和其他难民的工作，并有权监督和处理被遗弃的土地。但是划归自由民局处理的土地总共只有80万英亩，根本无法满足几百万自由民的需要，况且自由民局还把很多优质土地卖给了北部土地投机者。因此，广大黑人继续被束缚在种植园主的土地上。这样，南部农业中普遍出现了谷物分成制。刚刚从奴隶制枷锁下解放出来的广大黑人很快又沦为租佃制种植园主的分成佃农或分成雇农。租佃制种植园保留着浓厚的奴隶制残余。各州种植园主采取各种合法与非法手段限制佃农的自由流动与自由雇佣劳动制的发展。因而在内战后的一个长时期里，南部农业中的资本主义生产关系发展十分缓慢。 （田锡国）

Ciwenli

**慈温利，U.** （Ulrich Zwingli, 1484～1531） 瑞士宗教改革运动领袖。1484年1月1日生于圣加仑州维尔德豪斯村一农民家庭。曾就学于维也纳大学和巴塞尔大学，深受唯名论哲学和人文主义思潮影响。1506年起任格拉鲁斯神甫。1513～1515年，两次随雇佣军去意大利，目睹教廷的腐败和雇佣兵制带给瑞士人民的痛苦，决心致力宗教改革和实现瑞士的统一。1518年任苏黎世城格罗斯明斯特教堂神甫。1522年公开与教皇决裂，发表《六十七条论纲》，主张以《圣经》为信仰的最高准则，否定罗马教廷权威，反对天主教会的教阶制、赎罪券、教士斋戒、独身和偶象崇拜。在政治、社会和经济上，反对雇佣兵制、农奴制和高利贷。1524年，他在苏黎世当局支持下进行宗教改革，废除圣像、圣物，改用本地语言礼拜，没收教产办医院、学校和济贫所，废止雇佣兵买卖。宗教改革运动迅速从苏黎世扩展到全州及邻近各州。同年秋，苏黎世一带爆发再洗礼派领导的农民起义。慈温利先后发表《论洗礼》(1525)和《反对洗礼的骗局》（1527），攻击再洗礼派。瑞士农民起义的失败，缩小了支持慈温利改革的社会基础。1528年11月，乌里、施维茨和翁特瓦尔登等州，在奥地利支持下结成天主教联盟。1529年3月，苏黎世和伯尔尼等州也结成新教联盟。同年6月，新教联盟向天主教联盟宣战。不久，慈温利为建立国际新教联盟，同M.路德会晤于马尔堡，因双方存在分歧，联合未能实现。1531年10月，天主教州在教皇等武力支援下突然发动进攻，苏黎世仓促迎战。10月11日，苏黎世军队在卡佩尔战役中遭到失败，损失极重，慈温利阵亡。慈温利的改革虽然失败，但其宗教组织依然存在。 （孔祥民）

cifeng zhidu

**赐封制度** （encomienda system） 西班牙殖民者在菲律宾实行的土地制度。源自西班牙语encomienda，意为委托。指由西班牙君主将在一定范围的赐封地内向菲律宾人民征收赋税的权力授予在殖民事业中有“功”的人员，这些被赐予征税权的人称为封君。封君仅受委托征税，并未得到赐封地的土地所有权。一般地说，征税权力也只传到第二代(也有传到三、四代的，但事例不多)，因此，赐封制并不是菲律宾近代大农庄的先驱。封君被赐予征税权力后，须负责维持赐封地内的和平秩序，保护人民并在发生灾害时给以援助，协助基督教会进行传教工作等，但实际上这些任务常被封君置诸脑后。

演变过程 西班牙侵占菲律宾后，把从15世纪末已在拉丁美洲西班牙属地陆续实施的赐封制度推广到菲律宾，由黎牙实比于1563年在宿务分发第一批赐封地。由于大多数封君忽视协助教会工作及其他原因，西班牙传教士对赐封制十分不满。以D.de萨拉萨尔主教为代表，对赐封制的弊害进行了揭发和控诉。他们愤怒地提出，赐封制已经使西班牙人在菲律宾蒙受耻辱，并且为居民所愤恨。殖民当局被迫采取一些补救的措施。1595年，马尼拉最高法院重申贡赋应以实物和货币缴纳，其中实物部分应用本地出产的物品。1604年，西班牙驻菲总督又规定：贡赋10里尔中，4里尔应缴实物（包括家禽1只)，6里尔应交现金。禁止封君强征居民开矿及服役。尽管有这些规定，赐封制的弊害仍未能消除。17世纪后半期，赐封制已开始衰落。1721年9月，西班牙王室下令，此后如遇私人赐封地出缺时，应收归王室，不再分授私人。私人赐封地总户数逐步下降，从1665年的61 260户降至1700年的41 205户，到1750年只剩下2万户左右。19世纪初叶，菲律宾赐封制完全废止，不复存在。

赐封的种类 赐封地可分为两类：一类是海港及大城镇等人口稠密地区，由殖民当局直接掌管，称为王家赐封地；另一类是由菲总督分别授予的私人赐封地。到1591年，全菲赐封地共有267处，其中王家赐封地31处，私人赐封地236处，共有应缴贡赋的居民667 612人。

封君们为了迅速致富，就滥用权力，对赐封地内纳

税户(每份赐封地内一般有300～500户)加重盘剥。根据西班牙殖民当局的规定,赋税是用实物或货币交纳的,但封君们无视法令,强制菲律宾人服徭役,替封君建筑房屋、伐木、开矿、辗米、运输等,不给予任何报酬。封君对菲律宾人交来的实物,故意低估价格,有时则刁难交税人,指定须索当地并不出产的物品,因此每个纳税户一年中实际交纳税款常常达到15～30里尔,远比规定税额(初时是8里尔,后来增加为10里尔)为重。菲律宾原来村社组织(巴朗圭)里的首领(达图)及其长子,按西班牙当局规定是免纳赋税的,但要帮助封君收税,实际上他们成为封君盘剥的对象。如果征收税款达不到要求,他们就要用自己的财产来补偿。有时首领被封君严刑拷打,抢去财物,走投无路,被迫自杀。封君只求增加税款,不择手段,违反法令规定强制老人及幼童一律交税,在交税人死亡后还要家属代为负担,以致菲律宾人不敢结婚,甚至杀婴以避税。 (金应熙)

Congye Jituan

**从业集团** (Sekber Golkar, *or* Joint Secretariat of Functional Groups) 印度尼西亚军人集团控制的政治组织。又称专业集团。1964年10月,为抗衡当时日益增长的印尼共的影响,反共的军人集团将在其控制下的一些职业团体联合成一个松散的政治联盟,称从业集团联合秘书处。1969年10月,执政的军人集团为了削弱其他政党的力量,开始加强从业集团的组织结构,参加从业集团的201个职业组织被合并为7个。1971年大选前,扩大招收成员范围,各界从事专门工作者、政府职员、武装部队文职人员都包括在内。从业集团在国防与安全部和内务部的支持下获得议会多数议席,占227席,成为第一大党。同年,从业集团再次改组,进一步完善各级组织。从中央到地方设各级委员会和指导委员会,地区军事长官出任同级从业集团指导委员会主席,省以上的从业集团委员会主席全由军人担任。全国代表大会名义上是从业集团最高权力机构,实际决策机构为全国指导委员会。1978年苏哈托任指导委员会主席,他有权任命指导委员会和中央领导委员会的委员,并有权中止这两个机构的工作。1982年大选,从业集团再次获得多数票,占246席。1983年举行第3次代表大会,通过新的章程。以建国五项原则为宗旨,号召成员积极参加建设,开展社会服务,在印尼实现物质和精神繁荣的公正社会。本届中央领导委员会主席为苏达莫诺,指导委员会主席仍为苏哈托。 (孙福生)

# D

Da'ehui Qiyi

**达俄辉起义** (Dagohoy Rebellion) 菲律宾人民在西班牙统治期间坚持最久的一次起义，历时85年。起义的领导者为达俄辉，故名。1744年，保和岛伊纳班干镇耶稣会神甫莫拉莱斯拒绝为因"公"殉职的警察举行葬礼，以致停尸3天不能下葬。警察的兄弟达俄辉愤怒地号召起义。当时，该岛居民正不堪忍受殖民当局的繁重徭役和耶稣会教士、田庄主的苛刻剥削。达俄辉很快就集合了3 000人，参加起义的多是渔民、农民、小手工业者和伐木工，也有一些城镇贵族并得到滨海市镇居民的支援(参见彩图插页第7页)。1746年，起义者占领哈格纳田庄，夺取耕畜，以供开辟山区农业的需要。西班牙军队前来讨伐，遭起义军伏击，败逃到三宝颜。以后，殖民当局请教会出面同起义者谈判，企图诱使起义者屈服，但遭到失败。达俄辉领导起义者在山区根据地博亚沙种田自给。他们种植水稻、玉米、甘蔗等，还开辟果园。根据地周围挖筑石壕。人数增到2万以上，其中战士约6 000名。日常行政事务由3人组成的委员会主持。

达俄辉逝世后，起义者仍坚持斗争。1827年西班牙殖民当局再派军队进攻，仍不得逞。次年又派大军增援，起义者奋勇抵抗，起义于1829年被镇压下去。起义者有2 000人不肯屈服，逃往其他岛屿。降服的1万多人，被强制在岛上平原建立村落，开垦土地。

达俄辉起义虽然失败，但是对保和岛经济产生深远的影响，至今自耕农经济仍在岛上占有较大的比重。

(金应熙)

da Fenqi

**达·芬奇** (Leonardo da Vinci, 1452～1519) 见文艺复兴。

Dahemei Wangguo

**达荷美王国** (Kingdom of Dahomey) 又称"阿波美王国"，17世纪在今贝宁中部兴起的一个国家。13世纪初，阿贾苏维人从多哥迁入贝宁南部，建立阿拉达王国。16世纪末17世纪初阿拉达王国分裂为阿拉达、阿波美和波多诺伏3个王国。1625年阿波美国王达科通过征服毗邻部落而扩展了领土。达科的继任者乌埃格巴扎(1645～1685在位)时期，王国使用达荷美这一名称，定都阿波美，并且建立了相当完备的政治军事制度。

欧洲殖民者在贝宁湾的贩奴活动，影响了达荷美王国的独立发展。18世纪达荷美王国通过掠掳和贩卖奴隶强盛起来，并扩张领土，阿加扎国王(1708～1732在位)在1724年征服阿拉达王国，1727年征服维达王国，使达荷美王国的领土增加4倍，扩展到海岸地带，并同欧洲人直接进行贸易，向欧洲人提供奴隶以换取枪支、火药、烟草、酒类、布匹和其他货物。1738年达荷美被国势强盛的奥约王国征服，每年向它纳贡，直至1818年。

盖佐国王在位时期(1818～1858)达荷美王国臻于鼎盛。盖佐下令在沿海地区栽种椰子和油棕，在全国种植木薯、玉米、烟叶和花生等作物。这些措施对达荷美的经济发展产生了深刻的影响。盖佐结束了内部纷争，改革了税制和行政管理制度，摆脱了对奥约的隶属关系，从而使达荷美成为西非最重要的王国之一。

盖佐在1851年7月同法国的拿破仑三世签订条约，同意对来其王国居住的法国人给予充分保护和贸易自由。他的儿子格莱莱国王(1858～1889在位)于1868年同法国签约，同意割让科托努，从而使法国在他的国土上建立了商业、传教和军事据点。格莱莱的儿子贝汉津国王于1889年即位后，顽强地抗击了法国的武力征服。1892年11月法军占领阿波美(参见彩图插页第68页)，1894年1月贝汉津被法国殖民者废黜。法国扶植贝汉津的兄弟继任王位，不久被废。1900年达荷美王国灭亡。

(宁 骚)

Dajiyaguo

**达基亚国** (Dacia state) 罗马尼亚的古代国家，位于多瑙河下游和喀尔巴阡山一带。古代罗马人称当地居民为达基亚人。公元前70年，达基亚人建立奴隶制国家。公元1世纪末该国在德凯巴鲁斯领导下得到巩固和发展。农牧业、矿石开采和金属冶炼业比较发达，战略地位重要。罗马帝国皇帝M.U.图拉真经过101～102年和105～106年的两次远征，达基亚国大部分地区被征服，成为罗马帝国北部的一个行省，并对该省实行了有组织的殖民化措施：长期驻军并与当地人通婚；委任官吏并在公众事业中推行拉丁语；向该地移民从事商业和农业，建立罗马人村镇；吸收当地奴隶主参政；征召当地居民参军等。达基亚省人逐渐接受了罗马人的语言、信仰、习惯和传统，形成了罗马-达基亚人。271年，罗马军团和行政机构撤离达基亚省。达基亚作为一个罗马化的地区继续存在下来，处于罗马帝国和拜占廷帝国的影响下。从10世纪开始，由于封建关系的发展，出现很多小公国，在11～14世纪先后形成特兰西瓦尼亚、瓦拉几亚和摩尔多瓦等公国，为以后罗马尼亚的形成奠定了基础。

(康春林)

da Jiama

**达·伽马** (Vasco da Gama, 约1460～1524) 葡萄牙航海家。生于葡境阿连特如。1497年7月8日，奉葡王曼努埃尔一世之命率4艘船只、约160名船员由里斯本出发，避开几内亚海流，走环形航线绕南大西洋，于11月7日抵今南非圣赫勒拿湾(南纬32°40′)。22日起历时3天绕过好望角，抵莫塞尔湾。次年3月2日到莫桑比克，4月到达马林迪。然后船队由阿拉伯海员马吉德领航，循中国海员早已熟悉的航线，经印度洋，于5月20日到达当时印度南部的商业中心卡利库特城。开辟由

欧洲绕过非洲南端直达印度新航路。后从印度返航，经阿拉伯海至马林迪时，不少船员死于坏血病。直到1499年7～9月，所剩两艘船才先后回到里斯本。此行葡萄牙人满载东方的香料、宝石和丝绸等回到欧洲，获相当于航行费用60倍的纯利。达·伽马被葡王封为印度洋的海军上将。1502～1503年，他借口为被杀葡人"复仇"，以征服者姿态进攻卡利库特，随后在科钦缔结了一个"适意"的商约。1524年，他以葡萄牙驻印度总督的职衔第3次到达印度，12月24日死于科钦。达·伽马首航印度，对促进欧、亚、非各大洲间的商业发展有一定的意义，但同时也是近代西欧列强对东方国家进行殖民掠夺的开端。

（黄道立）

Daladi

**达拉第，É.** （Édouard Daladier，1884～1970）法国政治家、政府总理（1933，1934，1938～1940）、法国激进社会党领袖之一。1884年6月18日生于沃克吕兹省卡尔庞特腊市一小资产阶级家庭。就读于里昂大学。曾任中学教师，进入政界后任E.赫里欧的秘书，1919年选入议会。曾任激进社会党主席。1924年起，在法国历届政府中多次担任公共教育、公共工程、殖民、陆军、国防和外交部长等职，1933年1～10月、1934年1～2月、1938年4月至1940年3月3次组阁。1935年达拉第领导激进党、社会党和共产党组成法国人民阵线。任总理期间，积极推行绥靖政策，1938年签订《慕尼黑协定》，对西班牙内战奉行"不干涉政策"，封闭法国—西班牙边境，承认F.佛朗哥政权。1939年9月宣布共产党非法。1939年9月3日对德宣战，但并未援助波兰，亦未在西线采取军事行动，对法国在第二次世界大战中的失败负有重要责任。达拉第于1940年3月21日下台，6月法国沦陷后在摩洛哥被维希政府逮捕，1943～1945年囚禁于奥地利。第二次世界大战后返法，1946～1958年当选国民议会议员，反对"欧洲防务集团"，抵制C.-A.-M.-J.戴高乐重新执政。晚年退出政界。1970年10月10日在巴黎病故。

（金重远）

Dawude

**达乌德** （Mohammad Daoud，1909～1978）阿富汗王国首相（1953～1963），阿富汗共和国总统（1973～1978）。早年在喀布尔的哈比比亚学校学习。1922年就学巴黎，回国后进入喀布尔军校，毕业后进入军界。历任坎大哈、法拉和楠格哈尔首长兼驻军司令、驻首都中央军团司令兼军训部长。1946年任马茂德政府内政大臣，1947年出任驻法国大使兼比利时、瑞士大使。后再度入阁，任国防大臣。1950年因与马茂德政见不合而辞职。

1953年9月达乌德始任首相。他在外交方面执行独立、中立和不结盟政策。他利用东西方的冷战，同时接受美国和苏联的经济技术援助。1954～1962年，苏联对阿富汗的援助占它对亚非拉国家援助的第3位（仅次于印度和埃及）。1950～1959年美国对阿富汗的援助为1.5亿美元。但达乌德既不参加美国操纵的巴格达条约组织，也拒绝苏联派顾问进入政府的政治条件。1955年达乌德政府同中国正式建立外交关系，并参加了亚非会议（万隆会议）。1957年访问中国。在内政方面，他实行了限制私人大资本和发展国家资本主义的政策，实施国民经济发展计划。1963年3月，达乌德接受国王穆罕默德·查希尔·沙的要求，辞去首相职务。

1973年7月，达乌德在"旗帜派"（主要是一些受过苏联训练的青年军官）帮助下，推翻200多年来的封建君主专制政体，建立阿富汗历史上第一个共和政体，并就任总统。1977年2月通过共和国宪法。根据宪法筹建的民族革命党，成为唯一合法政党。亲苏的旗帜派分子被清洗出政府和军队。他实行七年经济发展计划（1976～1983），继续实行社会改革。对外仍坚持独立、中立和不结盟立场。1978年4月27日，人民派和旗帜派的军官联合发动军事政变，苏联飞行员驾机直接参加进攻总统府的战斗。次日，总统府被攻占，达乌德以身殉职。

（彭树智）

Daxin

**达信** （Taksin，1734～1782）18世纪泰国的华裔民族英雄，又称郑信、披耶达。由于他从缅甸人手中光复泰国，被后人称为泰国历史上第四位大帝。达信父名郑镛，中国广东澄海县华富村人，青年时到泰国定居，娶泰女洛央为妻，其子被当朝大臣昭披耶却克里收为义子，取泰名信。信幼年入寺院受教育，21岁剃度为僧，还俗后由义父扶持入宫廷服务，后获封爵为披耶，晋升达城军政长官，故泰国史书称之为达信或披耶达。1767年缅甸军队入侵，达信带兵进京守城，因见大势已去，即领兵冲出重围，挥军东行，据守未被缅军侵占的暹罗湾东岸尖竹汶、罗勇等地，造船扩军，以图再起。1767年10月，达信乘缅军回师北撤之机，率领船队沿海道进入昭

披耶河，直逼代缅军镇守京城的蒙人将领苏基部队，破其营寨并收复京城。阿瑜陀耶因遭缅军洗劫，人口和财物损失甚重，王宫寺院也被焚烧殆尽，达信在吞武里建立新都，开创吞武里王朝(1767～1782)，达信被拥立为王，同年12月28日加冕，故华人称之为郑皇。他在位15年，统一了在国家沦亡期间四分五裂的泰国，恢复了阿瑜陀耶时代的疆域，并在1774～1775年间再次指挥军民击退了缅军大规模的入侵。1781年派出一个庞大的使团分乘11艘大船满载货物前来中国访问并进行贸易。他在位后期，继续四出用兵，忽视恢复经济、发展生产。王朝中以昭披耶却克里为首的上层人物指责他理政失当而给予治罪，于1782年佛历4月6日用檀香木将他打死，时年48岁。在今吞武里府大罗斗圈的广场中心，耸立着达信骑马铜像，以示纪念。 （张映秋）

Daluosi Zhanyi

**怛罗斯战役** (Battle of Talas) 751年中国唐代军队与阿拉伯军队之间的一次战役。唐初(7世纪中叶)，今中亚大部分归唐安西都护使管辖。8世纪初，阿拉伯帝国倭马亚王朝的势力达到“河外”(阿姆河与锡尔河之间，亦称“河间地”)诸地。中、阿两国在中亚地区开始发生明显冲突。8世纪中叶阿拔斯王朝建立后，以波斯人和突厥人为主要依靠力量，在中亚各地驻扎大军。750年(唐天宝九年)，唐安西节度使高仙芝讨伐石国(或称“柘支”、“赫支”。阿拉伯史书写为Al-Shash)，石国求援于阿拉伯军。次年阿军驻中亚统帅阿布·穆斯利姆派副将基雅德驰援。于是中国唐军与阿拉伯军在石国境内怛罗斯河附近发生大战。激战5日，唐军败绩，死伤约7万人。阿拉伯人俘虏了大批中国人，其中有不少造纸工匠。从此中国造纸术西传。 （纳 忠）

Dabang Zhengce

**大棒政策** (Big Stick Policy) 美国第26届总统T.罗斯福提出和实行武力威胁和战争讹诈的外交政策。他曾在一次演说中援引了一句非洲谚语：“手持大棒口如蜜，走遍天涯不着急”来说明他任内(1901～1909)的外交政策，后发展成所谓“大棒加胡萝卜政策”。

20世纪初，美国凭借其大为增强的军事经济力量，积极推行向外扩张计划，加强了对拉丁美洲，特别是加勒比海地区的侵略。罗斯福根据A.T.马汉的制海权理论，主张以武力为后盾，迫使拉丁美洲国家“循规蹈矩”，听命于美国。

在大棒政策的指导下，美国凭借武力，多次公开干涉拉丁美洲国家的内政。1903年，罗斯福参与策划并出动海军支持巴拿马政变。1904年，美国又出动军舰，迫使多米尼加共和国将一切关税交给美国管理。美国推行大棒政策的地区，并不限于拉丁美洲。在解决阿拉斯加与加拿大的边界纠纷中，美国也对英国和加拿大施加压力。1904年，一名美国公民在摩洛哥被捕，美国政府立即出动军舰，并发出最后通牒，迫使摩洛哥释放被捕者。

罗斯福一再出动武装力量，肆意干涉他国的作法，激起拉丁美洲各国的强烈反对，也引起本国广大人民群众的不满。 （陈定闽）

Dadongya Gongrongquan

**“大东亚共荣圈”** (Great East Asia Co-prosperity Sphere) 见太平洋战争。

Dagelunbiya Gongheguo

**大哥伦比亚共和国** (Great Republic of Colombia) 19世纪初拉丁美洲独立战争中，S.玻利瓦尔创建并领导的联合委内瑞拉和新格拉纳达的国家，名为“哥伦比亚共和国”。其地域包括今委内瑞拉、哥伦比亚、厄瓜多尔和巴拿马。后人为了与今哥伦比亚共和国相区别，称之为“大哥伦比亚共和国”。1819年底成立，1830年解体。

1815年，玻利瓦尔在《牙买加来信》中设想，当南美洲从西班牙殖民统治下获得解放后，新格拉纳达和委内瑞拉应组成一个国家，取名“哥伦比亚”。1819年8月，玻利瓦尔率领的爱国军在波亚卡战役中击败西班牙殖民军，解放了波哥大。于是，新格拉纳达和委内瑞拉的大部分地区已获解放。玻利瓦尔在征得新格拉纳达爱国军民的同意后，于同年12月在安戈斯图拉召开的委内瑞拉国会中建议委内瑞拉同新格拉纳达联合组成一个统一国家。12月17日国会通过决议，正式成立联合这两个地区的哥伦比亚共和国。1821年5月，哥伦比亚国在临时首都库库塔召开制宪会议，8月20日，会议通过并颁布了哥伦比亚国家第一部宪法。宪法规定实行中央集权制共和政体，还通过一系列法令，宣布废除奴隶制，解放奴隶及其子女，禁止买卖奴隶；规定公民享有平等权利，有言论、出版自由。会议选举玻利瓦尔为共和国第一任总统，F.de P.桑坦德尔为副总统。1822年5月，玻利瓦尔派A.J.de苏克雷将军率军队解放了基多，随后厄瓜多尔宣布加入哥伦比亚共和国。1823年，玻利瓦尔应秘鲁爱国者的请求，经国会批准，率哥伦比亚军队进入秘鲁同西班牙殖民军作战。1824年，哥伦比亚与秘鲁联军打败殖民军，秘鲁获得了独立。玻利瓦尔率军在秘鲁作战期间，桑坦德尔代行总统职务，主持哥伦比亚政务。桑坦德尔主张建立联邦制的政权，并联合地方势力反对玻利瓦尔团结统一的政治主张。哥伦比亚国会和政府内部的派别斗争日益尖锐。1826年4月，以J.A.派斯为首的委内瑞拉地方执政者及反对以桑坦德尔为首的新格拉纳达执政者，要求单独成立国家。经玻利瓦尔调解，分裂活动暂时被制止，但内部矛盾和派别斗争依然存在。1828年4月2日哥伦比亚国民代表会议在奥卡尼亚召开。以玻利瓦尔为首的中央集权派同以桑坦德尔为代表的联邦派在会议上发生尖锐冲突。之后，各地方的分裂倾向愈益明显。1829年11月，委内瑞拉发表声明，退出哥伦比亚

共和国。1830年1月，玻利瓦尔在国会辞去总统职务，以期消除分歧，维护国家统一，但无济于事。5月31日，基多地区宣布退出哥伦比亚，成立厄瓜多尔共和国。12月17日，玻利瓦尔逝世，随后，哥伦比亚解体。1831年哥伦比亚及巴拿马地区改名为新格拉纳达共和国。

（萨　那）

dagulzu

**大贵族**　（боярe）　见俄国农奴制度。

Daheguo

**大和国**　（Yamato state）　日本古代奴隶制国家。又名倭国、大倭国。年代为4～7世纪。晚于邪马台国，大化改新后天皇执政，大和时期结束。在考古学上称为古坟时代。

大和国家形成初期，倭王名为大王。以倭王为首，畿内豪族葛城臣、平群臣、苏我臣、大伴连、物部连等联合组成统治机构，臣、连等豪族分掌国家的祭祀、军事、外交、财政等，在朝廷内有较大的权力，倭王的绝对统治权尚未确立。地方设国（以国造为长）、县（以县主为长）、村（以稻置和村主为长），国和县中有公、直、首等姓的地方豪族，但地位比臣、连等中央豪族低下。豪族的同族集团叫做氏，有臣、连、君、直、造、首等姓，表明该氏的政治地位和职务。这种以姓氏表示的政治关系称氏姓制度。国家的经济基础是大王的直辖领地（屯仓和田庄）和部民制。部民在氏姓豪族和倭王领地的田庄和屯仓中从事生产。在朝廷和豪族控制的手工业部门中的生产者也叫部民，以专业不同编成不同的“部”，如制陶的土师部，制铁器的锻冶部等，各部的领导（伴造）多半由地位较低的豪族充任。由大陆进入日本的移民，按其所掌握的专门技术被分配在各种部中，移民的首领往往是该部的领导者。史学界对部民的性质认识不一，多数认为具有奴隶的身份。此外，尚有属于氏而没有姓的平民和家内奴隶。从6世纪开始，倭王与豪族为扩大屯仓、田庄以及占有部民，相互间矛盾加剧。葛城臣、平群臣、大伴连、物部连在斗争中逐一失势，至6世纪末只剩下苏我氏与倭王争权。推古元年（592）圣德太子（574～622）摄政，大力提倡佛教，制定冠位十二阶，公布十七条宪法，巩固了倭王政权。由于大陆金属工具和先进手工业产品及技术的传入，特别是拥有先进生产技术和知识的大陆移民的进入，使大和国家的农业经济和手工业生产得到迅速发展，为大化改新创造了条件。645年，中大兄皇子等灭苏我氏，另立天皇，迁都难波宫，开始一系列改革，并制定飞鸟净御原令等法律，部民制解体，律令国家出现。

对外关系方面，4世纪中叶以后，曾对朝鲜半岛南部进行政治和军事扩张。6世纪中叶退出。大和国家屡次向中国东晋和南朝的宋国派出使节，接受其封号以增强对外影响。中国史书记载，向宋国派出使节的倭王是赞、珍、济、兴、武。有人将其比作仁德、反正、允恭、安康、雄略五代天皇。倭王武向宋帝上表自称：“使持节都督倭、百济、新罗、任那、加罗、秦韩、慕韩七国诸军事、安东大将军、倭王。”刘宋顺帝削去百济，改为六国，其余爵号照封。

大和国是以近畿大和地方为中心形成的，至大化改新时，今关东北部以南已逐渐纳入其统治之下。大和国王武在中国刘宋升明二年（478）致顺帝书中，提及“自昔祖祢，躬擐甲胄，跋涉山川，不遑宁处。东征毛人五十五国，西服众夷六十六国，渡平海北九十五国”，大体反映出其国家的形成过程。但由于邪马台国的地理位置一直存在争论，加之有关大和国的文献记载不多，大和国的形成及社会组织等问题还多有不明之处。　（张声振）

Dahua Gaixin

**大化改新**　（Taika Era reforms）　公元645年日本的社会政治变革运动。此年为大化元年，故名。通过改革，建立了中央集权制的天皇制国家，由此进入封建社会，在日本历史上有重大意义。

*历史背景*　593年，圣德太子摄政后实行的推古朝改革，初步确立中央集权制和皇权中心思想，削弱了氏姓贵族奴隶主的保守势力。但改革没有触动部民制，更未摧毁氏姓贵族势力。圣德太子死后，外戚苏我氏专权，苏我虾夷、苏我入鹿父子排斥改革势力，杀死圣德太子之子山背大兄王，另立天皇。苏我氏为自己修建陵墓、宫苑、寺院，又兴兵远征新罗、虾夷（今北海道），造成饥饿死亡，引起人民不满，统治阶级内部的矛盾更加尖锐。此时，封建生产关系已经萌芽，皇室整顿屯仓，向“田户”征收租赋，氏姓贵族也有将私地租与百姓的。父权制大家庭此时也从氏姓奴隶主大家族中分化出来，形成大家庭的独立经营。新的封建生产方式要求冲破部民制的桎梏，受到广大部民、奴婢、村社和公田中的氏人的支持。640年，圣德太子派到中国留学30多年的高向玄理、留学僧南渊请安归国（此前僧旻已于632年归国），他们带回隋唐的封建统治制度和思想文化，并传授给皇室贵族，为日本的封建化提供了思想基础。

*改新的开始及内容*　645年6月，中大兄皇子、中臣镰足等人在皇极天皇接见高句丽、百济、新罗使节时，于朝中杀死苏我入鹿，其父虾夷翌日自杀。这一事件史称乙巳之变。政变后，皇极天皇退位，革新派拥立孝德天皇，以中大兄为皇太子，中臣镰足为内臣，僧旻和高向玄理为国博士（顾问），建元“大化”，迁都难波（今大阪）。新政府以唐代律令制度为蓝本，参酌日本旧习，规定了中央集权的封建国家体制。646年元月以诏书形式公布改新的主要内容：①废止私有土地、部民，行公地公民制，皇室贵族、地方豪族的部民和屯仓、田庄，均收归国有，但保留朝廷的手工业部民，国家赐大夫以上的高官以“食封”（按级别所赐封户的赋课）。②确定中央、地方的行政区划和组织，中央分京师和畿内（京都周围地带），地方分国、郡、里，置国司、郡司、里长。设

关塞、斥候(岗哨)、防人(戍兵)、驿马、传马，整备军事、交通制度。官吏由国家任免，废除世袭制。③编制户籍、计帐(规定赋役的登记)，行班田收授之法，统定班给人民土地和应负租赋的数额。④废旧贡纳制，实行"租庸调"的新税法及向皇室献纳仕丁(夫役)、采女(宫女)的制度。

律令规定授与皇族以下贵族、官吏的位阶及相应的特权。同时，确立严格划分良贱的身份制。667年迁都近江大津(今滋贺县)。次年，中大兄即位为天智天皇，编纂了日本第一部成文法《近江令》。新政府从653年起，16年中派6次遣唐使(其中一次途中遇难)，学习盛唐文化和封建生产方式，促进了社会的进步。天智天皇死后发生壬申之乱(672)，天智之弟大海人皇子杀天智子大友皇子，自立为天武天皇，同年迁都飞鸟净御原宫(在今奈良县)。天武天皇发展封建集权制，扫除旧势力，严选官吏，制定"八色姓"(八等氏族长的世袭尊称)，固定贵族身份。689年，编订《飞鸟净御原律令》，以防止旧氏姓贵族的复辟。

50余年后，藤原不比等于大宝元年(701)编成日本封建国家最完备的法典《大宝律令》，最后完成大化改新的以唐为楷模的天皇制国家的理想。

*改新的性质和成果* 大化改新是一次社会政治变革，通过班田收授法，将氏姓奴隶主私有的土地、部民收归国有，增加了国有土地。土地班给农民，征收租庸调的国税，国家与农民的关系是地主国家对农民的剥削关系，从而削弱了旧贵族势力，加强了中央集权，促进了国家的统一。大化改新是日本进入封建社会的起点。

改新后，阶级关系发生了根本变化。班田农民从口分田收获，政府采取户籍、计帐等方法，将农民紧缚在土地上。农民有生产资料，虽受超经济强制和剥削，人身不自由，但仍有人格，表明其已属封建农民。

改新后在封建土地国有制下，生产者主要是班田农民，奴婢只起辅助作用，数目大减。解除豪族对部民的奴役后，农民的社会地位有所改变，生产积极性提高，7、8世纪时，生产力有较大发展，国民经济逐步转向繁荣。但班田制实施的同时，也导致了大土地所有者阶级的形成。班田农民所分得土地的收获往往不抵一家人的口粮，仍不得不租佃公田，在苛重的徭役捐税下，常常陷入破产境地。

日本有些史学家认为改新诏书中的部分文句系录自《飞鸟净御原律令》和《大宝律令》，因而提出伪诏之说，有人进而怀疑改新的史实。关于改新后的日本社会，有人认为仍属奴隶制阶段，农民实际是奴隶或东方的"普遍奴隶"，日本在镰仓武家政权(见*幕府政治*)建立后，才进入封建社会。

**参考书目**

井上光貞：《大化改新》，弘文堂書房，東京，1969。
吴廷璆：大化改新前后日本的社会性质问题，《南开大学学报》人文科学版创刊号，天津，1955。

(吴廷璆)

Dajiubao Litong

**大久保利通** (Ōkubo Toshimichi, 1830～1878) 日本明治维新时期政治家。1830年9月26日生于萨摩藩(今鹿儿岛县)鹿儿岛一个下级武士家庭。自幼受正规武士教育。1846年起仕藩政府，任下级官吏。因其父在藩内政争中失势而受株连，被解职并受"谨慎"处分，家居3年。1853年得到开明藩主岛津齐彬重用，成为改革派中坚人物。1863年萨摩藩抗击英国侵略军时，任萨军总指挥官，虽遭失败，却因敢与列强对垒而声名大振。初曾参加"公武合体"(指皇室公卿与幕府及各藩联合)运动，1866年成为倒幕派领导人，致力于"萨(萨摩藩)长(长州藩)倒幕联盟"的活动。1868年1月3日与*西乡隆盛*、*木户孝允*、岩仓具视等人发动"王政复古"政变，推翻了德川幕府的统治。明治新政府成立后，历任参与、总裁局顾问、参议、大藏卿等职，成为政府主要领导人，领导了"奉还版籍"、"废藩置县"等资产阶级改革。1871年12月任*岩仓使节团*副使赴欧美考察，1873年回国。同年10月在政府内部进行的"征韩论"政争中，击败西乡隆盛、板垣退助等人，从此直接掌握政府权力中枢。11月任参议兼内务卿。对内推行地税改革和"殖产兴业"政策，发展资本主义；同时强化中央官僚机构，集中大权在手，进行专制统治。对外推行侵略扩张政策，1874年4月派兵侵略中国台湾，8月以全权大使身份到中国与清政府谈判，迫使清政府支付50万两白银赔款；1875年9月，制造侵略朝鲜的江华岛事件。翌年迫使朝鲜订立不平等的《江华条约》。他镇压农民起义和一切反政府活动，以《诽谤律》、《报纸条例》等压制*自由民权运动*，还以武力镇压了1874～1877年间一系列士族叛乱。1877年平定西乡隆盛为首的鹿儿岛士族叛乱(西南战争)。1878年5月14日，在东京被士族岛田一郎等人刺死。

(汤重南)

Dalushi Yishi

**大流士一世** (Darius I the Great, 公元前550～前486) 古代*波斯帝国*的第三代君主(公元前522～前488)。出身于阿契美尼德王族的旁支，其父希斯塔斯帕是帕提亚的总督。大流士随冈比西斯二世(公元前529～前522在位)出征埃及，被任命为万人不死军的总指挥。公元前522年3月，琐罗亚斯德教僧侣高马达自称冈比西斯二世之弟巴尔迪亚(实则其人已被冈比西斯二世秘密处死)夺取政权，利用平民力量打击氏族贵族，宣布蠲免赋税和兵役3年，大得民心。冈比西斯二世在返伊朗途中身死。大流士赶回伊朗，联合6家贵族杀死高马达，取得王位。此后，大流士一世次第平定巴比伦、苏西安那(即埃兰)、波斯本土和帝国东境等地的反抗。公元前520

大流士一世狩猎图

年，在克尔曼沙以东的贝希斯敦村的悬崖峭壁上，用波斯、埃兰、巴比伦三种文字刻石记载他的“十九战、俘九王”的功绩。

大流士一世在政治方面确立了中央集权的专制统治。他在被征服地区普遍置省，每省设总督、将军和司税收的大员各一人，各大员直属国王。另置钦使，即所谓“国王耳目”，巡行各地，使中央得以有效地控制地方。他制定法律，颁行帝国各地。他定琐罗亚斯德教为国教，但对被征服地区人民的宗教和习俗则采取宽容政策。还实施税制改革，依土地面积及若干年内的平均产量规定税额；统一度量衡和币制；修筑道路，形成驿路网；开辟从印度河到埃及的航路，开凿尼罗河支流到红海的运河，以发展贸易。

公元前513年，大流士一世渡赫勒斯滂海峡(今达达尼尔海峡)，征服色雷斯和格泰人，然后渡过多瑙河深入斯基泰境，终因粮运不济，被迫放弃征服希腊的计划。公元前492年，他派马多尼乌斯率海军出征希腊，中途在阿托斯海角遇大风暴，舰队遭受极大损失。公元前490年，又派达提斯出征希腊，马拉松一役，为雅典人击败。大流士一世死于公元前486年，把第三次远征希腊的计划留给他的继承者薛西斯一世。 (孙培良)

Dalu Fengsuo

**大陆封锁** (Continental System) 法国皇帝拿破仑一世1806～1814年间为反对英国而采取的一项重要经济政治措施。1805年，拿破仑直接登陆英国的计划失败以后，决定用经济封锁摧垮英国。1806年11月21日，颁布《柏林敕令》，规定：所有隶属于法国的各国，与英国不仅不准发生贸易关系，而且要断绝一般来往；对法国统治下的欧洲的英国侨民，一律宣布为战俘；所有英国的货物和商船，全部没收。此后，拿破仑一世又陆续颁布了《华沙敕令》(1807年1月)、《米兰敕令》(1807年11月和12月)和《枫丹白露敕令》(1810年10月)，进一步加强对英国的封锁。《柏林敕令》颁布时的推行范围包括法、意、荷、瑞士和莱茵同盟。随着法国军事力量的加强，封锁政策也扩及葡萄牙、西班牙和俄国。大陆封锁促进了法国某些工业部门的发展，但是，当时整个法国工业的发展水平不能代替英国满足欧洲各国的需求，因而使许多国家特别是与英国有着传统贸易关系的国家的经济状况大大恶化，经济萧条，进出口停滞，引起它们的不满；同时，英国采取反封锁措施，并进行大规模的走私活动。实行大陆封锁没有达到从经济上窒息英国的目的。随着拿破仑帝国的崩溃，大陆封锁政策也随之破产。

(周义岐)

Dalu Huiyi

**大陆会议** (Continental Congresses) 英属北美殖民地13州的代表会议，独立战争期间的革命领导机构。

第一届会议 在北美殖民地与英国宗主国之间的矛盾不断尖锐化的过程中，1774年春英国议会通过的《强制法令》，激起殖民地人民的强烈不满。7月间，马萨诸塞通讯委员会倡议召开13个殖民地代表会议，得到各殖民地的响应。9月5日至10月22日会议在费城举行，史称第一届大陆会议。除佐治亚外，12个殖民地的56名代表

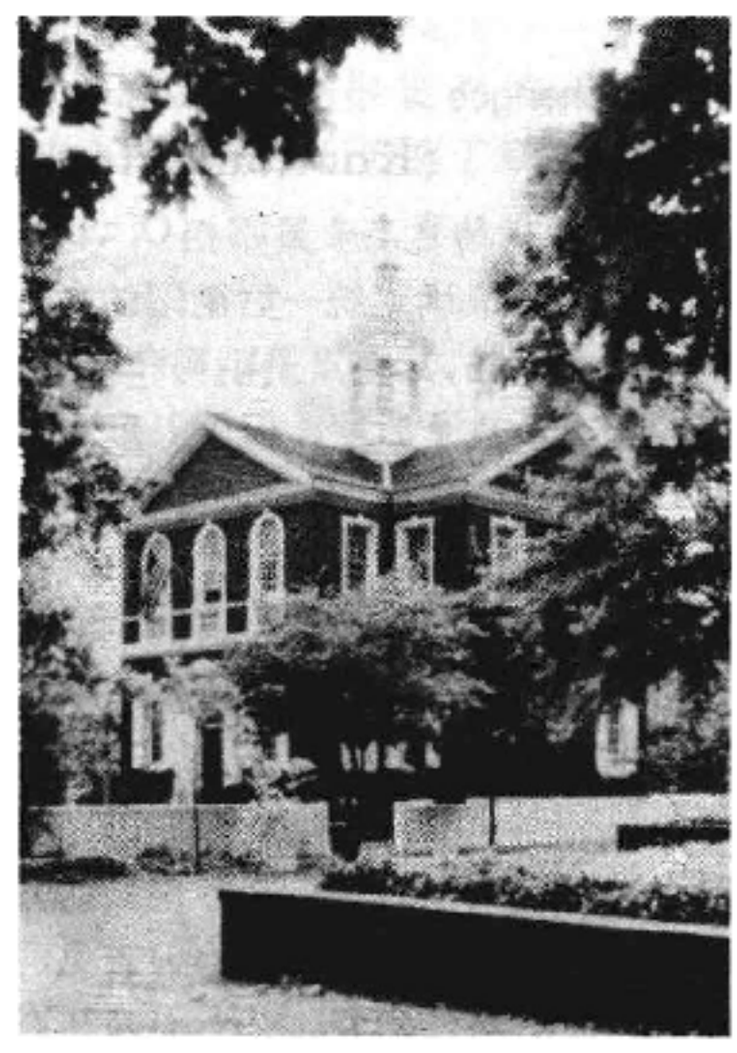

大陆会议会址

出席会议。G.华盛顿作为弗吉尼亚议会的代表参加了会议。会上激进派代表P.亨利和S.亚当斯等人同温和派分子J.迪金森、J.杰伊等人展开了斗争。妥协派占据优势。大会向英王递送请愿书，要求英国取消对殖民地的高压政策。与此同时，会议支持马萨诸塞商人发动的抵制英货运动，通过了与英国断绝贸易关系的决议案，制定《权利宣言》。但未提出独立要求。会议的召开在团结北美殖民地的解放力量，促进殖民地革命政权的建立方面走出了重要一步。

第二届会议 第一届大陆会议之后，英王变本加厉地对殖民地采取镇压措施，引起1775年4月19日列克星敦和康科德的武装冲突。在人民反英武装斗争和高涨的革命情绪推动下，1775年5月10日，第二届大陆会议在费城召开。与会代表66人，新代表中有B.富兰克林和J.杰斐逊。波士顿富商J.汉考克被选为会议主席。在反英革命战争业已开始的情况下，大陆会议在性质上来

说，已发展为国家政权组织，开始起着常设的中央政府的作用。会议于1775年6月15日通过组织大陆军和任命华盛顿为总司令的决议。10月，大陆会议开始组织一支海军。11月建立海军陆战队。12月，在大陆海军"阿尔弗雷德"号舰艇上第一次升起一面用13条横道——标志13个殖民地联合的旗帜，这是美国国旗的雏形。1776年7月4日，通过杰斐逊起草的《独立宣言》。该宣言宣称"一切人生而平等"，宣布脱离英国，成立美利坚合众国。

1777年11月15日第二届大陆会议通过《邦联条例》，1781年3月1日获各州批准，开始生效。据此成立的邦联国会代替大陆会议，成为直到1789年3月为止的美国立法机构。（杨立文）

Dalu langren

**大陆浪人** (Continent rōnin, *or* China rōnin) 见日本右翼团体。

Dalu Zhengce

**大陆政策** (Kontinentalpolitik) 19世纪70～80年代德意志帝国宰相O. von 俾斯麦推行的外交政策。该政策确定统一后德国的主要活动舞台不是海外而是欧洲大陆，其重点是削弱和孤立法国，阻止其他大国结盟。普法战争后期，俄国几度扬言干涉，并与英国协商共同行动，构成对德国的最大威胁。在这一背景下，俾斯麦力图拉拢俄国，阻止法俄接近，以孤立法国；联合奥匈帝国，抑制俄国在欧洲的扩张；拉拢英国；加剧英俄对抗。从而构成极其错综复杂的外交网。1873年俾斯麦促成缔结俄、奥、德三皇协定。1879年德奥缔结军事同盟，1882年意大利加入后，针对俄法组成三国同盟。此后同俄国关系紧张，80年代后期几启战端。1887年缔结德俄再保险条约，以使德国避免两面作战。对于英国，俾斯麦设法避免冲突，1878年柏林会议上，俾斯麦实际支持英国，阻止俄国取得黑海制海权。大陆政策既有争霸欧洲的一面，也有统一的德意志民族国家寻求发展的一面。80年代末随着德国帝国主义的兴起，德俄矛盾、德英矛盾加深，大陆政策破产，俾斯麦被迫辞职。1890年后，大陆政策让位于威廉二世的"世界政策"。（丁建弘）

Damolawelyaguo

**大摩拉维亚国** (Great Maravian State) 9～10世纪西斯拉夫人建立的早期封建国家。亦称大摩拉维亚波希米亚公国。由莫吉米尔一世（约818～846在位）创建。罗斯蒂斯拉夫公在位时（846～870），领有摩拉维亚、波希米亚、西里西亚、斯洛伐克西部和波兰南部等地。首都是摩拉维亚南部的韦莱赫拉德。为巩固封建统治，抵御日耳曼封建主的入侵，罗斯蒂斯拉夫加强了与拜占廷帝国的交往，并请求派遣传教士。863年，拜占廷传教士康斯坦丁(教名西里尔)和美多德兄弟到摩拉维亚传播东正教，他们以希腊字母为基础，创造了最早的斯拉夫字母(格拉戈尔字母)，并将希腊文宗教书籍和法典翻译成斯拉夫文，组织了独立于德国主教的斯拉夫教会。随之产生了一批最古老的斯拉夫文字作品。9世纪60年代末70年代初，大摩拉维亚一度被日耳曼封建主占领，拜占廷教士被逐。教会组织转由日耳曼传教士控制。斯瓦托普卢克公在位时(870～894)为大摩拉维亚国鼎盛时期，封建化发展，疆域扩展到班诺尼亚(多瑙河中上游流域)。莫吉米尔二世(894～906在位)继位后，封建割据日甚，内讧加剧，国势渐衰。895年，波希米亚的捷克部族脱离大摩拉维亚国。906年大摩拉维亚国为匈牙利游牧民族所灭。（朱伟华）

Daping Zhengfang

**大平正芳** (Ōhira Masayoshi, 1910～1980) 日本内阁总理大臣(1978～1980)。1910年3月12日出生于香川县一个农民家庭。1936年于东京商科大学(一桥大学前身)毕业后入大藏省，历任横滨税务署长、"兴亚院"驻中国张家口事务官、大藏省主计局预算审查官、东京财务局间接税部长、大藏大臣秘书官。第二次世界大战后，历任大藏省主计局课长、经济安定本部建设局公共事业课长、大藏大臣秘书官等职。1952年，作为自由党候选人当选为众议院议员，此后又连续10次当选众议员。1959年任众议院文教委员会委员长。1960～1962年任池田勇人内阁官房长官，1962～1964年任外务大臣。1967年任日本自由民主党政务调查会长。1968～1970年任佐藤荣作内阁通商产业大臣。1971年4月，任自由民主党大平派"宏池会"会长。1972～1974年任田中角荣内阁外务大臣。1974～1976年任田中内阁和三木武夫内阁大藏大臣。1976年12月任自由民主党干事长。1978年12月当选为自由民主党总裁，出任内阁总理大臣。1979年11月再次组阁。同年12月，以总理大臣身份访问中国。1980年5月众议院通过在野党对政府的不信任案后，大平强行解散国会，采取众、参两院同时选举的战略，以图重新执政。在竞选活动期间，于6月12日在东京因病逝世。

大平正芳是具有远见卓识的政治家。1972年9月作为外务大臣陪同田中角荣总理大臣访问中国，实现了两国邦交正常化。1974年1月再次访问中国，签订了《日中贸易协定》。为日中两国邦交正常化和发展两国和平友好合作关系作出了贡献。（易显石）

Darouzhi

**大月氏** (Great Yüeh-chin, *also* Indo-Scyths) 公元前2世纪以前居住在中国西北部、后迁徙到中亚地

区的一个游牧部族。在先秦时代的古籍中，或译作“禺知”、“禺氏”、“牛氏”等，后来也有译作“月支”的。“月”为“肉”字的古体（“氏”古音读作“支”）。关于这个部落的民族属性问题，意见不一，有属东伊朗语系、突厥语系、汉藏语系民族诸说。公元前5～前2世纪初，月氏人游牧于河西走廊西部张掖至敦煌一带，势力强大，为匈奴劲敌。公元前177年前不久，月氏击破敦煌附近另一个小游牧部落乌孙，杀其王难兜靡，夺其地，难兜靡子猎骄靡初生，其部落逃奔匈奴。公元前177～前176年间，匈奴冒顿单于遣右贤王大败月氏。公元前174年，匈奴老上单于立，不久又大败月氏，杀其王，以其头为饮器。月氏大多数部众遂西迁至伊犁河流域及伊塞克湖附近，原居此地的塞种大部分被迫南迁到兴都库什山以南。月氏在河西走廊留下小部分残众与祁连山间羌族混合，号称小月氏，而西迁之月氏从此被称为大月氏。至公元前139～前129年间，乌孙王猎骄靡长大，为其父报仇，遂率部众西击大月氏，夺取伊犁河流域等地。大月氏再次被迫南迁，过大宛，定居于阿姆河北岸。公元前1世纪初叶，大月氏又征服阿姆河南的大夏。至公元初，遂建立强大的贵霜帝国。大月氏人的两次迁徙对中亚地区的历史影响至巨。它造成希腊化的巴克特里亚王国灭亡，促使塞种入侵印度北部，并引起汉武帝派张骞出使西域，从而开辟丝绸之路。

（马 雍）

Dawei Zhongxin

**大隈重信** （Ōkuma Shigenobu, 1838～1922）日本近代资产阶级政治家。1838年3月11日生于佐贺藩下级武士家庭。早年就读于藩校弘道馆和兰学寮。后到长崎学习英语及有关英国政治制度等知识。曾参与藩政改革和尊王攘夷运动。1867年至京都企图劝幕府将军“奉还大政”，未成，受“谨慎”处分。明治维新后，历任新政府参与、外国事务局判事、参议兼大藏大辅等职。1871年，明治政府大改组后成为中枢核心人物之一。1873～1880年担任大藏卿，致力于造币、铁路和电信设施事业。他是1874年日本武装入侵中国领土台湾主谋者之一。1877年“西南战争”（见西乡隆盛）中，兼任征讨事务局长官。

1881年，自由民权运动高涨，他提出“实行政党内阁、本年内制订英美式宪法、两年后开设国会”的建议，与主张“渐进”的伊藤博文等人发生矛盾。同年，萨摩藩出身的北海道开拓使长官黑田清隆决定把北海道官产廉价出售给萨摩藩出身的政商五代友厚等，大隈坚决反对。同年10月，在激烈政争中他被免职，史称“明治十四年政变”。1882年他创设东京专门学校（早稻田大学前身）。同年组织立宪改进党，任总理。1888年出任黑田清隆内阁（1888～1889）外相。在与英、美等国谈判修改条约问题上，被指责为“软弱”，遭国家主义团体玄洋社成员袭击，失去右脚。1894年中日“甲午战争”爆发，他鼓吹把侵占的中国土地作为日本领土。1896年3月，成立以他为首的进步党。同年9月就任第二次松方正义内阁（1896～1898）外相，次年11月辞职。1898年6月，与板垣退助联合组织日本最早的政党内阁，即宪政党内阁，史称“隈板内阁”，任首相，4个多月后因党内矛盾而瓦解。1907年就任早稻田大学总长。1914年4月第二次组阁，同年日本参加第一次世界大战。1915年1月18日向中国袁世凯政府提出旨在吞并中国的“二十一条”。1916年10月被迫辞职。1887年受封伯爵，后晋升侯爵。1922年1月10日去世。

（林鼎钦）

Daxiyang Xianzhang

**大西洋宪章** （Atlantic Charter） 亦称《罗斯福丘吉尔联合宣言》。第二次世界大战期间，美、英两国政府首脑会晤后宣布对德作战目的的纲领性文献。1941年8月9～12日，美国总统F.D.罗斯福和英国首相W.L.S.丘吉尔在大西洋东北部的纽芬兰阿根夏湾的美国军舰“奥古斯塔”号上举行会晤。8月14日发表了联合宣言，史称《大西洋宪章》，凡8条，主要内容是：两国不追求领土或其他方面的扩张；反对未经有关民族自由意志所同意的领土变更；尊重各民族自由选择其政府形式的权利，恢复被剥夺权利的国家；努力促使一切国家取得世界贸易和原料的平等待遇；促成一切国家在经济方面最全面的合作；在彻底摧毁纳粹暴政后确立和平，以使各国人民都能在其疆土之内安居乐业，使全体人类自由生活，无所恐惧，不虞匮乏；一切人类可以横渡公海大洋，不受阻碍；放弃使用武力，在永久的普遍安全制度建立之前解除侵略国的武装，以减轻爱好和平人民对于军备的沉重负担等。宪章对鼓舞世界人民的反法西斯斗争，促进反法西斯联盟的形成起了积极的历史作用，并成为以后联合国宪章的基础。宪章也反映了美英的现实考虑和长

F.D.罗斯福（前左）、W.L.S.丘吉尔（前右）在大西洋会谈期间

远利益，暴露了它们之间的利害冲突。罗斯福力图把"机会均等"和"航行自由"等原则列入宪章，图谋打入并控制英国殖民地，遭到丘吉尔的强烈反对。苏联代表于1941年9月24日在伦敦召开的同盟国会议上宣读了苏联政府同意大西洋宪章基本原则的声明，同时表示有一定的保留，并强调指出在实际运用时必须与各国状况、需要和历史特点相适应。中国共产党1941年8月19日发表的《中共中央关于最近国际事件的声明》中指出，联合宣言表示了英美打倒法西斯主义的决心，有利于苏联，有利于英美，有利于中国，有利于世界，全中国人民都欢迎宣言。同时又指出宣言未提日本之名，第4条暗示可与日本通商及供应原料，第7条暗示允许日本移民，仍在企图拉拢现状维持派，表示其愿与日本妥协的一面。

（黄文镛）

Daxila

**大希腊** （Magna Graecia; Great Greece）公元前8～前6世纪古代希腊人在意大利半岛南部建立的夹杂在土著居民点之中的一系列城邦的总称。大希腊是希腊人移民活动的产物。公元前8世纪上半叶，赫尔基人首先向意大利南部移民，建立了库迈（约公元前750）和列基昂（约公元前720）等城邦。继而阿哈伊亚人建立了锡巴里斯（约公元前720）和克罗同（约公元前710），斯巴达人建立了塔连同（约公元前706），福凯人建立了埃列亚（约公元前530）诸城邦。最初建立的一些城邦，后来有的又建立了自己的子邦，如锡巴里斯建立了波塞多尼亚。

大希腊的诸城邦除与周围意大利各族经常发生战争外，彼此之间也常有战争。公元前510年，克罗同在打败锡巴里斯后，将该城夷为平地。锡巴里斯的流亡者于公元前453年重建该城，旋又被克罗同摧毁。公元前443年，在伯里克利支持下，包括一些雅典公民在内的来自许多城邦的希腊人，在锡巴里斯附近建立了图里。公元前4和前3世纪，大希腊的诸城邦先后遭到叙拉古僭主狄奥尼西奥斯和阿加索克利斯的袭扰，一度处于狄奥尼西奥斯统治之下。公元前282年塔连同与罗马发生战争，塔连同人请求伊庇鲁斯国王皮洛士支援。公元前272年塔连同城落入罗马之手，至此大希腊的所有城邦陆续为罗马人占领。

大希腊曾有发达的农业、手工业和商业，是著名哲学家毕达哥拉斯、巴门尼德、芝诺等人活动的主要场所，在文学、艺术、建筑等方面对罗马文化发展有重大影响。

（廖学盛）

Daxia

**大夏** （Tokhara, or Tuchari, Thohara）中亚古国。又译作"吐火罗"、"觀货罗"、"吐火罗斯坦"。大夏故地在中国西北地区，大夏人生活中心大致在今新疆和田一带，属东伊朗人种。大夏很早就与中原地区有交往，古籍中对其多有记载。公元前174～前161年，伊塞克湖东岸和伊犁河上游流域的塞种部落受大月氏第一次西迁的冲击，向南迁徙。途中与大夏发生冲突。战败的大夏人除一部分傍南山（今阿尔金山、祁连山山脉）东逃，进入陇西洮河流域外（汉时曾在此置大夏县），大部向西迁徙，翻越葱岭（今帕米尔高原）后进入中亚阿姆河以北地区，与同样受大月氏冲击而从伊塞克湖以西迁徙至此的塞种部落汇合。约在公元前145年，他们同一部分塞人冲过阿姆河，占据巴克特里亚（今阿姆河与兴都库什山之间的地区），将盘踞此地两百余年的中亚希腊人逐往兴都库什山以南地区。公元前128年，张骞出使大月氏至阿姆河时，见大夏人定居巴克特里亚，遂以"大夏"之名称呼之，后来的西方史家和阿拉伯人则称之为"吐火罗斯坦"。大夏人在巴克特里亚安顿不久，就被第二次西迁而来的大月氏征服。

大夏人为半农半牧者，有自己的语言。20世纪初，在新疆库车、龟兹发现一种古语言，曾一度被认为是吐火罗语。近年来，在巴克特里亚发现一种属中古波斯语的地方方言，书写时借用希腊字母。一些学者认为这才是大夏人的语言，故称之为"真正吐火罗语"。另有一说主张大夏人为巴克特里亚土著，"大夏"即巴克特里亚王国之异称。

（黄　靖）

Daxianzhang

**大宪章** （Magna Carta） 1215年6月15日（一说19日），英王约翰被迫签署的文件。亦称自由大宪章。其宗旨为保障封建贵族的政治独立与经济权益，不利于加强王权。约翰继位后在大陆上继续与法王腓力二世（1180～1223在位）作战，相继丢失诺曼底、安茹、曼恩、都兰等地。后来他又和教皇英诺森三世发生冲突，1209年被教皇开除教籍。1213年他被迫屈服，并向教廷交纳年贡13 000马克，加剧了臣下对他的反对。约翰还违反封建惯例，征取过多的继承金、协助金、盾牌钱等，并借故没收直接封臣的地产。他向城市也多方勒索，引起广泛不满。

1213年，约翰再次出征法国时，一些封建主拒绝为他服役。1214年布汶之役约翰及其盟军被法军击败。次年，封建贵族乘机联合对国王不满的各方力量，反对约翰王。1215年5月17日，封建贵族得到伦敦市民的支持，占领了伦敦。在强大压力下，约翰于同年6月15日在兰尼米德签署大宪章。其中主要反映西欧封建政治制度的特点，即国王只是贵族"同等中的第一个"，没有更多的权力。

大宪章全文共63条。有许多内容是保障封建贵族的权益。第1条规定教会享有自由选举教职的权利。第2条规定国王的直接封臣继承封土时应纳继承金的数额。第12、14条规定这些人在何种情况下应纳协助金和盾牌钱，并说明如无他们同意，不得额外再行征收。第39条规定未经同等级者的合法裁判，对任何自由人不得施行逮捕、监禁、没收财产、放逐出境等处分。第34条还规定今后不再发出强制转移土地争执案件至国王法庭审视

的令状，以免使封建主的此项司法权利遭受损害。第61条规定，组织25个大封建主监督大宪章的执行，他们在发现国王有违反情况时可使用各种手段包括武力在内胁迫他改正，这就使封建内战取得合法地位。

大宪章对骑士及自由农民的利益也有一些保障。第15、16条规定不得向他们征收额外的协助金及强迫服军役。一些条文对王室官吏的暴行有所约束，如能实行，当可减轻对自由农民的压迫。大宪章对市民的利益也有所保障，如第13条保证给予伦敦及其他城市以自由。第35条统一度量衡的规定当亦有益于商业流通。对于广大的农奴，大宪章几乎没有给予任何好处，只是第20条附带说明处农奴以罚金时不得没收其农具。

大宪章的一些条文，肯定亨利二世司法改革所取得的进步。如第18条仍规定土地占有案件的诉讼由国王巡回法庭随时审理。第20条限制处以罚金的范围。这说明普通法比封建法要优越，它的推行不可阻挡。

大宪章当时并未起重大作用，不久教皇应约翰的请求宣告作废，于是内战又起。但因为它有着限制王权的作用，后来封建贵族在和国王的斗争中曾一再强迫国王重新颁布大宪章。15、16世纪时英国王权强化，大宪章无人提及。英国资产阶级革命时，资产阶级赋予大宪章以新的意义，用以反对封建专制王权。今天它仍是英国宪法的重要组成部分。美国的联邦宪法和各州宪法也都包含有大宪章的思想。 （马克垚）

Dayan Pingbalang Qiyi

**大盐平八郎起义** （Oshio Heihachirō Uprising） 日本江户幕府末期的城市平民起义。1837年在大阪爆发。领导人为大盐平八郎。

大盐平八郎名后素，字子起，通称平八郎，江户时代后期阳明学派儒者。14岁袭父职，任大阪"町奉行"属下的"町与力"（类似管理民政事务的警察），1830年辞职，开设家塾，专事教育与著述。1830年以来，大阪地区连年歉收，农村饥馑，城市物价腾贵。1836年饥馑尤其严重，大盐对于广大贫苦人民的悲惨处境深为同情，建议町奉行对饥民采取救济措施，但町奉行置之不理，且与富商勾结，贩粮江户谋取暴利。大盐愤恨幕吏专横，奸商图利，决心为民除害，乃与同志和门生密谋起义。1837年2月，大盐尽售藏书，得款620两，全部散发给万余市民及近郊贫民，密告以起义信号，同时发出檄文，列述举兵理由，号召市民和附近农民起来共同战斗。因叛徒告密，起义被迫提前开始。2月19日上午大盐聚集起义者约300余人（包括沿途加入者），进攻市区富家的商店与宅邸，大散金谷。下午，起义队伍在町奉行率领的军队的镇压下失败。大盐潜伏于市内一商人家，3月27日被发现，与其子同时自杀。

在大盐起义的影响下，4月，备后（今广岛县）的三原农民打着"大盐平八郎弟子"的旗帜举行起义，6月1日，生田万等7人在越后（今新潟县）的柏崎起义，7月2日摄津的能势、川边、丰岛三郡2 000农民也发动起义。起义都遭镇压，但给幕府的封建统治以严重打击。

（杨 辉）

Dayangzhou lishi

**大洋洲历史** （history of Oceania） 大洋洲位于太平洋西南部赤道南北广大海域，西北与亚洲为邻，东北及东部与美洲大陆相对，南部与南极洲相望，西部濒临印度洋。由分布在南太平洋的澳大利亚岛屿大陆、新西兰、新几内亚岛、塔斯马尼亚岛和密克罗尼西亚、美拉尼西亚及波利尼西亚3大群岛组成。陆地总面积约897.1万平方公里。人口2 400万（1982）。主要是澳大利亚人、新西兰人、巴布亚人、美拉尼西亚人、波利尼西亚人和密克罗尼西亚人。较通用语言为英语，一些法属岛屿也用法语。土著居民仍使用本民族的语言。大多数居民信奉基督教。

*早期史* 大洋洲土著居民的祖先最早来自东南亚。16世纪，欧洲人发现大洋洲时，土著居民尚处于新石器时代，其历史已有数千年。无文字可考的美拉尼西亚史前史，则可上溯至2万年前。澳大利亚曼戈湖地区的考古发掘表明，人类在大洋洲的生活史上溯至4万年以前。1512年，葡萄牙人航经新几内亚岛北部海岸。1519年，葡萄牙人F.de麦哲伦作为西班牙海员率远征船队绕南美洲西行，探寻通往印度的航路，途经土阿莫土群岛、马克萨斯群岛和关岛等地，开辟了西班牙至菲律宾的通商航线。1526年，葡萄牙人H.de梅内塞斯在由马来半岛至香料群岛（即马鲁古群岛）的航程中遇风，抵新几内亚岛西部海岸，见土著居民发多卷曲，遂以巴布亚（马来语意为卷发的人）称之。1542年，西班牙人自墨西哥远航菲律宾途中驶抵帛琉群岛。1545年，西班牙人沿新几内亚岛北岸航行，以当地居民与非洲几内亚人相似，乃命名为新几内亚。1567年，西班牙人A. de门达尼亚·德·内拉由秘鲁率船队出发，寻找传说中的南方大陆，到达所罗门群岛。约30年后，门达尼亚·德·内拉再度远航太平洋，发现托克劳群岛、圣克鲁斯群岛等地。17世纪初，葡萄牙人P.费尔南德斯·德·基罗斯和西班牙人L. V. de托雷斯，先后发现科克群岛、新赫布里底群岛和新几内亚岛与澳大利亚大陆间的托雷斯海峡。1642年荷兰人A. J. 塔斯曼自巴达维亚（今雅加达）启航，途中发现塔斯马尼亚岛、新西兰南岛以及汤加群岛、斐济群岛中的一些岛屿。1699年，英国人W.丹皮尔远航太平洋，发现新几内亚岛附近一大岛，名之为新不列颠岛。1722年，荷兰人发现复活节岛、萨摩亚群岛。1768年，法国人L. A.de布干维尔发现所罗门群岛中的布干维尔岛（今属巴布亚新几内亚）。1768～1779年，英国人J. 库克先后3次远航太平洋，除到达澳大利亚、新西兰等地外，发现新喀里多尼亚岛、夏威夷群岛。

*殖民史* 17世纪西班牙占领马里亚纳群岛。18世纪末～19世纪末，大洋洲的岛屿先后沦为殖民地。1788年，英国在澳大利亚建立殖民统治。此后，欧洲人即在

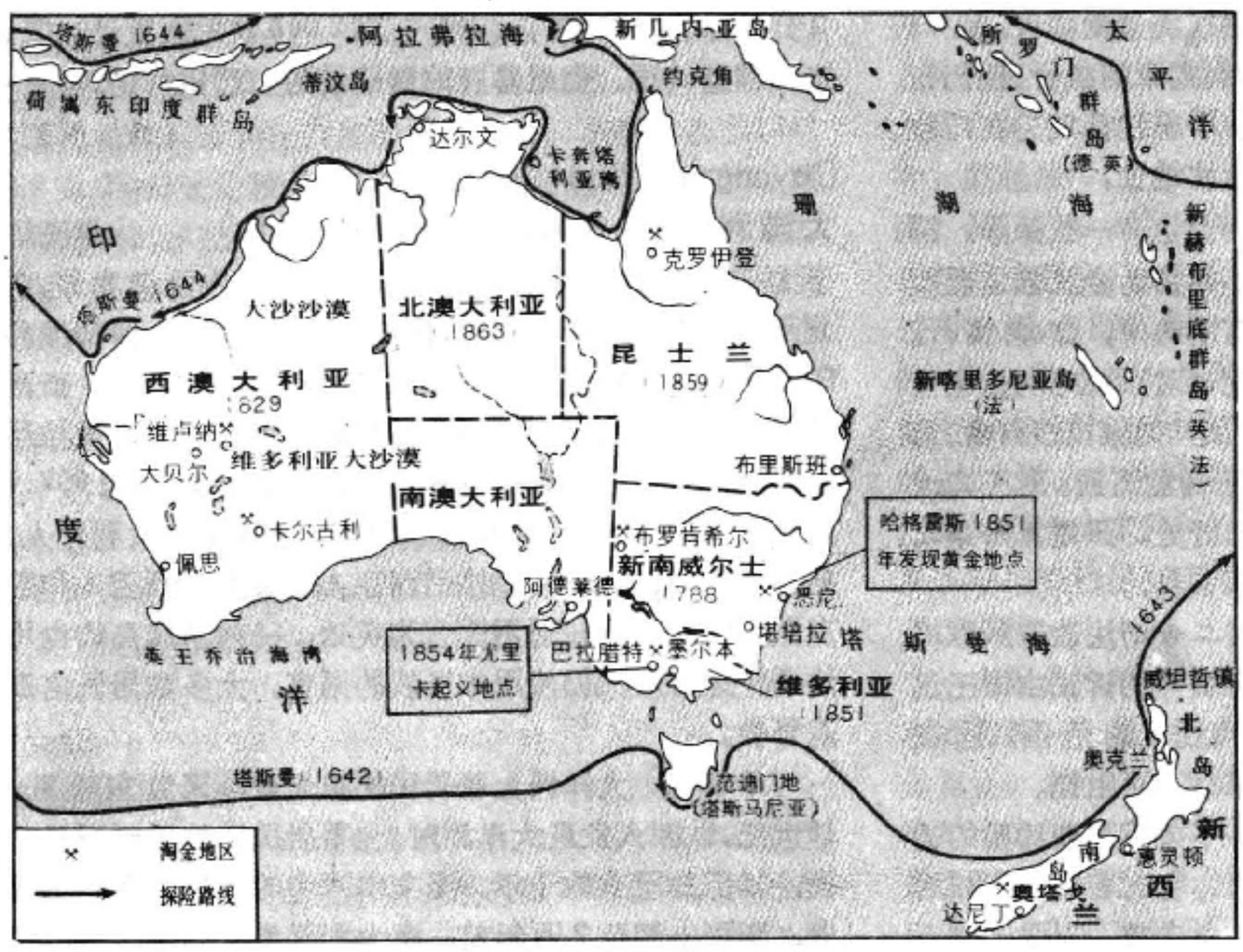


殖民时期的澳大利亚与新西兰

大洋洲搜求檀香木、珍珠及其他贵重物品。1828年，荷兰占领新几内亚岛西半部。1831年，英国占有皮特凯恩岛。1840年，新西兰沦为英国殖民地。与此同时，法国对后来称为法属波利尼西亚的一些岛屿宣布进行保护。1853年，法国占有新喀里多尼亚岛。1872年，美国在萨摩亚群岛的帕果帕果设海军加煤站。1874年，英国控制了斐济，1877年，英国在斐济设立西太平洋高级专员公署，维护英在太平洋的利益。同时，英国宣布托克劳群岛、纽埃岛、科克群岛归英国保护。1884年，英国宣布新几内亚岛东南部(后称巴布亚)为英保护地，称英属新几内亚。同年，德国宣布占有新几内亚岛的东北部。1885年，荷兰划定新几内亚岛西半部与东半部的边界线。同年，德国占领马绍尔群岛。1886年，英占领吉尔伯特群岛，德国攫取所罗门群岛北部岛屿。1887年，皮特凯恩岛正式成为英国保护地。法国宣布瓦利斯群岛为其保护地。1888年，法将该保护地的范围扩及富图纳群岛。同年，德国吞并瑙鲁。1892年，英国将吉尔伯特和埃利斯群岛的大部分划为保护地。1893年，所罗门群岛的南部岛屿成为英国保护地。1898年，美国占领西班牙在密克罗尼西亚的领地，取得关岛，吞并夏威夷。1899年，美国占据东萨摩亚，德国拥有西萨摩亚。同时，西班牙将加罗林群岛、马里亚纳群岛卖与德国。1900年，英国将大洋岛划为保护地并宣布“保护”汤加。1906年，英、法两国撤销了1887年在新赫布里底群岛设立的联合海军委员会，宣布对该群岛实行共管。第一次世界大战后大洋洲殖民统治的格局随之改观。国际联盟决定，德国在美拉尼西亚的领地让与澳大利亚，西萨摩亚由新西兰接管。德国在密克罗尼西亚的殖民地则为日本占有。第二次世界大战期间，日本先后占领了新几内亚的统一部分和所罗门群岛的大部。战后，西方列强在大洋洲划定的势力范围再次发生变化。密克罗尼西亚由美国占领。

欧美殖民统治建立后，改变了大洋洲居民的民族构成，现在人口的绝大部分是欧洲移民及其后裔，主要是英国移民；大洋洲的土著人，有的已经灭绝，如马里亚纳群岛的查莫罗人、塔斯马尼亚人。由于土地被大量剥夺，许多土著居民被迫背井离乡出卖劳动。殖民者强制推行种植椰子、甘蔗等单一经济作物，打破了当地传统的农业制度。大洋洲原有的一些具有经济价值的资源如檀香木也被掠夺殆尽。

*反抗殖民统治的斗争* 早在西班牙统治马里亚纳群岛时，查莫罗人就进行了长期的斗争。随着殖民者在大洋洲殖民活动范围的扩大，19世纪60年代，新西兰爆发了毛利人反抗殖民者长达30年的战争(见毛利人起义)。在新喀里多尼亚发生了反抗法国殖民统治的斗争。20世纪初期，密克罗尼西亚发生反对德国殖民统治的斗争。西萨摩亚出现以“萨摩亚人的萨摩亚”为斗争口号的马乌运动(意即政治反对派)。第二次世界大战期间，巴布亚新几内亚、所罗门群岛、新赫布里底群岛都发生了反殖民统治的斗争。战后，大洋洲的政治形势发生了巨大变化。随着非殖民化运动的兴起和发展，一些前殖民地经过长期的斗争相继取得政治上的独立，1962～1980年大洋洲有9个新的岛国诞生，即西萨摩亚（1962年1月），瑙鲁（1968年1月）、汤加(1970年6月)、斐济（1970年10月）、巴布亚新几内亚(1975年9月)、所罗门群岛(1978年7月)、图瓦卢(1978年10月)、基里巴斯(1979年7月)、瓦努阿图(1980年7月)。加上20世纪初获得独立的澳大利亚、新西兰，共有11个独立国家。这些国家大多是英联邦的成员国或联系国。此外，纽埃岛、马绍尔群岛、科克群岛、帕劳、密克罗尼西亚这5个领地已取得内部自治权。新喀里多尼亚、法属波利尼西亚等尚未独立。夏威夷则成为美国的一个州(1959)。

大洋洲已经独立的国家，除澳大利亚、新西兰外，均为发展中国家，都面临着发展民族经济的历史任务。在共同的目标下，他们组织了南太平洋论坛，成立了南太平洋经济合作局、南太平洋渔业局，实行区域性的合作，为了维护本国的自然资源，先后宣布200海里专属经济区，同时，倡议设立南太平洋岛屿基金，成立南太平洋共同市场，开展南太平洋无核区运动。截至1982年，战后独立的9个岛国中，巴布亚新几内亚(1976年10月

12日)、斐济(1975年11月5日)、西萨摩亚(1975年11月6日)、基里巴斯(1980年6月25日)、瓦努阿图(1982年3月26日)等已和中国建立了外交关系。

(殷汝祥)

Dayuan

**大宛** (Ta Yüan) 中亚古国，位于帕米尔西麓，今苏联费尔干纳地区，地处东西方陆路交通要地。首都贵山城(一说即卡萨，一说即俱战堤)，原始居民以塞种为主。希腊-巴克特里亚王国最盛时曾占有该处，在各地修筑了希腊式堡垒。中国汉武帝时，张骞西使大月氏，首先到达大宛。时大宛有大小属邑七十余城，人口数十万，农业和畜牧业兴盛，产稻、麦、苜蓿、葡萄等，葡萄多用于酿酒，富人藏酒至万石，且以出汗血马著称。后张骞使乌孙时，又曾遣副使使大宛。武帝闻大宛有良马在贰师城(今苏联乌腊提尤别)，遣使者持千金及金马去换良马。因双方意见相左，换马不成，使臣亦被杀。武帝乃于太初元年(公元前104)拜李广利为贰师将军率军往讨。李广利至大宛东边属邑郁成(今奥希)，攻不能下，败退敦煌。武帝再增兵添粮，困大宛都城40余天。太初四年，大宛贵族杀大宛王毋寡求和，李广利许之，得良马数十匹，中马以下三千余匹，立亲汉贵族昧蔡为大宛王而归。岁余，大宛贵族杀昧蔡，立毋寡弟蝉封为王，遣子质于汉。此后，大宛服属于汉。

东汉时，一度臣服于莎车。西晋太康六年(285)，武帝使杨颙拜其王蓝庾为大宛王。蓝庾卒，其子摩之立，遣使贡汗血马。南北朝以降，大宛为昭武九姓统治，史称破洛那、钹汗、钹汗那等。唐代称其为宁远国，或拔汗那。明清时为浩罕汗国。

(余太山)

Dayuanjun

**大院君** (Taewŏn-gun, 1821～1898) 李氏朝鲜第26代王高宗生父。本名李昰应，字时伯，号石坡。大院君本为李朝旁系王族即位后对其父的封号。李朝第25代国王哲宗无嗣，1863年12月死后，王族李熙继位，是为高宗，封其生父兴宣君李昰应为大院君。是年高宗年仅12，不能亲政，由李昰应摄政，"大院君"遂成为李的代名词。李昰应是朝鲜历史上唯一掌握政权的大院君，曾3次执政。在第一次执政的10年里，正值欧美列强开始侵略朝鲜，为巩固中央集权，他曾采取一系列积极措施，如推翻外戚专政，废除儒教书院，加强国防力量等。在外交政策上，对资本主义各国持强硬态度，推行锁国攘夷政策，提出"斥洋斥倭"口号。在当时特定的历史条件下，对反对外国侵略，有一定的积极作用，但闭关自守的锁国政策，也阻碍了社会的发展。1873年11月，高宗亲政，政权为闵妃一派把持，大院君的第一次执政结束。1882年7月，汉城爆发士兵起义，大院君趁机掌握政权，但很快被推翻(见壬午兵变)。清军应闵妃之请，将大院君拘捕，软禁于中国保定，1885年归国。1895年10月，日本策划乙未事变，杀害闵妃，推出大院君重掌政权，但次年即被推翻。

(宋禎焕)

Dayue Shiji Quanshu

**《大越史记全书》** 越南现存重要的古代汉文史书。陈太宗时(1225～1258)曾命黎文休撰写越南第一部正史——《大越史记》，始赵武帝(207)终李昭皇(1224)，共30卷。黎仁宗时(1442～1459)又命潘孚先补修《大越史记》，始陈太宗(1225)终于明朝放弃交趾(1427)，称《史记续编》，于1445年成书，凡十卷。黎圣宗洪德年间(1470～1497)，复命吴士连重修。吴士连根据前人黎文休的《大越史记》和潘孚先的《史记续编》，于1479年撰成《大越史记全书》。

该书增加了赵武帝以前的传说，而假托始于鸿庞氏。全书分为两编，前编曰外纪，5卷，始鸿庞氏迄十二使君(967)；后编曰本纪，10卷，始自丁先皇(即丁部领，968～979)，迄黎太祖(1428)。全书共15卷。书成之后，1665年范公著奉命增加本纪实录5卷，始黎太祖(1428)迄黎恭皇及莫氏篡位(1532)；本纪续编3卷，始自黎庄宗(1553)迄黎神宗(1662)。1697年黎僖又增补本纪续编一卷，记述黎玄宗景治初年至黎嘉宗德元二年(1662～1675)13年史事。黎僖所修之书，即为《大越史记全书》之最后修订本。全书遂告完成。计有《外纪全书》5卷，《本纪全书》9卷，《本纪实录》6卷，《本纪续编》3卷，《续编追加》1卷，共24卷。仿中国古史的编年体，无纪、传、志、表。现有黎朝国子监刊本行世。中国国内较流行的是日本人引田利章的埴山堂反刻本(1884)，错漏颇多。近有日本东京大学东洋文化研究所出版的陈荆和编校本行世。

(戴可来)

Daigaole

**戴高乐，C.-A.-M.-J.** (Charles-André-Marie-Joseph de Gaulle, 1890～1970) 法国政治家、法兰西第五共和国总统(1959～1969)。1890年11月22日生于里尔一教师家庭。1912年毕业于圣西尔军校。参加过第一次世界大战，1916年在凡尔登战役中受伤被俘。1920～1921年任法国驻波兰军事代表团成员，回国后在圣西尔军校讲授军事史。1924年毕业于法国军事学院。1932～1937年在最高国防委员会秘书处工作。其间发表军事著作，反对消极防御战略，大力倡导坦克战，但这些主张未被当局采纳。第二次世界大战爆发时，

任装克旅旅长。1940年5月升为第4装甲师师长，在前线积极阻击德军。6月5日，擢升国防部副部长，从此由军界进入政界。6月18日在伦敦英国广播电台发表著名的“六·一八号召”，呼吁法国人民在他领导下继续抗战。在伦敦他领导“自由法兰西”（1942年改称“战斗法兰西”）运动，并逐渐建立起法国部队，引起国际上的重视。1941～1944年先后组织和领导法兰西民族委员会、法兰西民族解放委员会、法兰西共和国临时政府，团结国内外抵抗力量，与盟国一起作战，为争取反法西斯战争的胜利做出贡献。1944年6月出任临时政府主席。由于在国家体制和宪法等问题上与3个政党组成的左翼政府意见分歧，于1946年1月主动辞职。1947年组织法兰西人民联盟，自任主席。1953年宣布退出政治活动，隐居乡间，从事著述。

1958年6月1日在法国陷入由阿尔及利亚殖民战争触发的严重政治危机的紧急时刻，出任第四共和国末任总理。12月21日当选总统。提出新宪法草案，主张削弱议会权力，降低总理和内阁作用，扩大总统权限。第五共和国宪法于9月通过，1959年1月正式付诸实施。自此法国从资产阶级议会制国家改变为半总统制国家。1965年戴高乐再度当选。任职期间结束了阿尔及利亚战争，1962年承认阿尔及利亚独立，接着完成整个法兰西帝国的非殖民化。对外奉行独立自主的外交政策，反对大国控制，密切同联邦德国的关系，积极推动西欧联合，利用欧洲经济共同体为国谋利，反对超国家欧洲，主张欧洲邦联制。坚持发展法国独立核力量，拒绝美国提出的多边核力量计划，抵制美苏签订的《部分禁止核试验条约》，1966年法国退出北大西洋公约组织。但仍保留为大西洋联盟的成员。1964年1月27日法国正式承认中华人民共和国，两国建立外交关系。戴高乐政府对内大力发展本国尖端技术和新兴工业，实现工农业现代化。1968年5月巴黎大学生上街游行，得到各界支持，酿成“五月风暴”，戴高乐一度出走。1969年4月由于在两项关于社会改革提案的公民投票中受挫，他宣布辞职，后专心撰写回忆录。1970年11月9日在科龙贝双教堂村病逝。著有《建立一支职业军》（1934）、《法国和她的军队》（1938）、《战争回忆录》（1954～1959）、《希望回忆录》、（1970）等。

**参考书目**

Jean Touchard, *Le gaullisme 1940～1969*, Seuil, Paris, 1978.

Jean Lacouture, *De Gaulle*, Seuil Paris, 1984.

（周剑卿）

Daikelixian de Gaige

**戴克里先的改革** (reforms of Diocletianus) 罗马帝国皇帝G. A. V. 戴克里先（284～305在位）为加强专制统治而实行的改革。戴克里先出生于萨罗纳叶，是被释奴隶的儿子，崛起于行伍，284年被军队拥立为皇帝。执政期间采取了一系列强化军事官僚机构、加强国家对社会经济生活干预的措施。

戴克里先扩大皇权，采用“多米那斯”（意为“主人”）称号，仿效东方专制君主的宫廷礼仪。这种专制体制通常被称为“多米那特制”（即君主制），以别于前此多少保有共和残迹的元首制。史家通常定为后期罗马帝国之始。即位伊始，他让马克西米安主管帝国西部，驻意大利北部的米兰；他本人则主管帝国东部，坐镇小亚细亚西部的尼科美底亚（今土耳其的伊兹米特），二人均称“奥古斯都”。293年，两位共治者各任命一位助手，称为“凯撒”，分别治理部分地区。这样就形成了“四帝共治制”。改革后原有的辖区较大的行省被划小，行省总数由40多个增到100个，分别归属12个行政区。各行省中，军权和行政权分开。罗马作为特别行政区仍然是帝国首都，但已不再是皇帝驻地。军队分为边防军团和机动军团，人数大增。军队中“蛮族”成分不断增加。戴克里先还统一税制，取消某些免税特权。人头税和土地税合一，作为财政主要收入。为保证税源，禁止农业劳动者离开土地以及手工业者脱离同业行会，不准市议员离开所属城市。为稳定币值，于301年确定了新的铸币含金、银标准，但未能取得预期效果。同年，颁布物价敕令，对主要商品价格和劳动工资作了规定，亦收效甚微。对基督教采取弹压政策，303和304年先后颁布4道敕令，禁止举行礼拜，清除军队和官员中的教徒，没收教会财产，处死一些教徒。戴克里先的改革使面临严重危机的帝国获得暂时的稳定。

四帝雕像

（梁作辉）

Dailailuojiana

**戴莱洛迦纳** (Boromo Trailokanat, or Trailok) 泰国阿瑜陀耶王朝国王（1448～1488），亦译特莱洛克。在他统治的40年里，曾对阿瑜陀耶王朝的行政

制度作了重要的改革。具体做法是：①改变素可泰王朝将全国置于军事体制管理之下的做法，将军务和民政分开。设置文、武沙木罕两个大臣，武官沙木罕管全国的军事，文官沙木罕管全国的民政。民政方面分城市、宫务、财政、田务四个部，京畿以外各城，也设相应的机构分归四个部管辖。②为了防止王室内部因争夺王位发生不必要的流血冲突，设立副王(乌巴腊)作为王位的合法继承人，并作为制度传下去。③制定食田制度，称为"萨克迪纳制"。这种做法的目的在于确定全国每个人在社会中的阶级地位，并按社会地位的高低，分得多寡不同的食田。从副王以下，爵位分为昭披耶、披耶、拍、銮、坤五等。副王食田10万莱(1莱等于2.4亩)，昭披耶食田1万莱，而一般民众食田25～10莱，并要随土地一起依附于某个封建主。这样就把农民束缚在土地上。戴莱洛迦纳改革的结果，加强了中央集权的统治，确定了封建社会的阶级关系，对当时泰国社会生产力的发展起了一定的推动作用。戴莱洛迦纳也因此成为泰国历史上的杰出人物。

（段立生）

Dandong

**丹东，G.-J.** (Georges-Jacques Danton, 1759～1794) 法国政治家、法国大革命领袖。山岳派领导人之一。1759年10月26日生于奥布河畔阿尔西镇一检察官家庭。1773年到省城特鲁瓦上中学。1784年在兰斯获法学学位。1785年在巴黎高等法院任律师，后任枢密院律师。法国大革命开始后参加雅各宾俱乐部。1790年组织科德利埃俱乐部，宣传民主、自由思想。1791年带领群众向政府请愿，要求废黜国王、宣布共和。12月丹东当选为巴黎公社检察长第二助理。1792年8月10日巴黎人民起义后，在吉伦特派掌权的临时政府任司法部长。

为动员群众抵御外敌，1792年9月2日丹东在立法议会上发表著名演说："要想战胜敌人，我们必须勇敢、勇敢、再勇敢！这样，法国才能得救。"丹东当选国民公会的巴黎代表后，辞去司法部长职务。在国民公会中，他与J.P.马拉、M.F.M.I.de罗伯斯比尔同为山岳派的著名领袖。他赞成审判和处死国王，倡议建立革命法庭和救国委员会，以镇压内外敌人。1793年4月8日至7月10日，他主持救国委员会，企图与吉伦特派妥协，遭到拒绝后，参与推翻吉伦特派的5月31日至6月2日起义。

雅各宾专政建立后，丹东反对恐怖活动，被排挤出救国委员会，回归故里。不久复出。他力图与英国谈判，争取和平；他主张实行宽大与法治，提出成立宽赦委员会。1794年支持C.德穆兰办《老科德利埃报》抨击救国委员会，反对恐怖扩大化。丹东一派被称为"宽容派"。1794年3月30日夜，丹东与德穆兰等人被救国委员会逮捕，4月5日以"阴谋恢复君主制颠覆共和国"罪被送上断头台，时年35岁。

（楼均信）

Danmai lishi

**丹麦历史** (history of Denmark) 丹麦王国位于欧洲大陆西北端，东靠波罗的海，西濒北海，北面隔斯卡格拉克海峡、卡特加特海峡和厄勒海峡与挪威、瑞典相望，南部毗连联邦德国。本土由日德兰半岛和菲英、西兰、波恩霍尔姆等406个大小岛屿组成，面积为43 080平方公里。此外还有自1953年起正式成为其省份的格陵兰(面积217.5万平方公里)和享有自治权的法罗群岛(面积为1 399平方公里，由21个岛屿组成)。本土人口511万(1985)，丹麦人占96%。官方语言为丹麦语。绝大多数居民信奉基督教路德宗。格陵兰人口52 940(1985)，主要是格陵兰人。法罗群岛人口4.5万(1985)，系法罗人。首都哥本哈根。

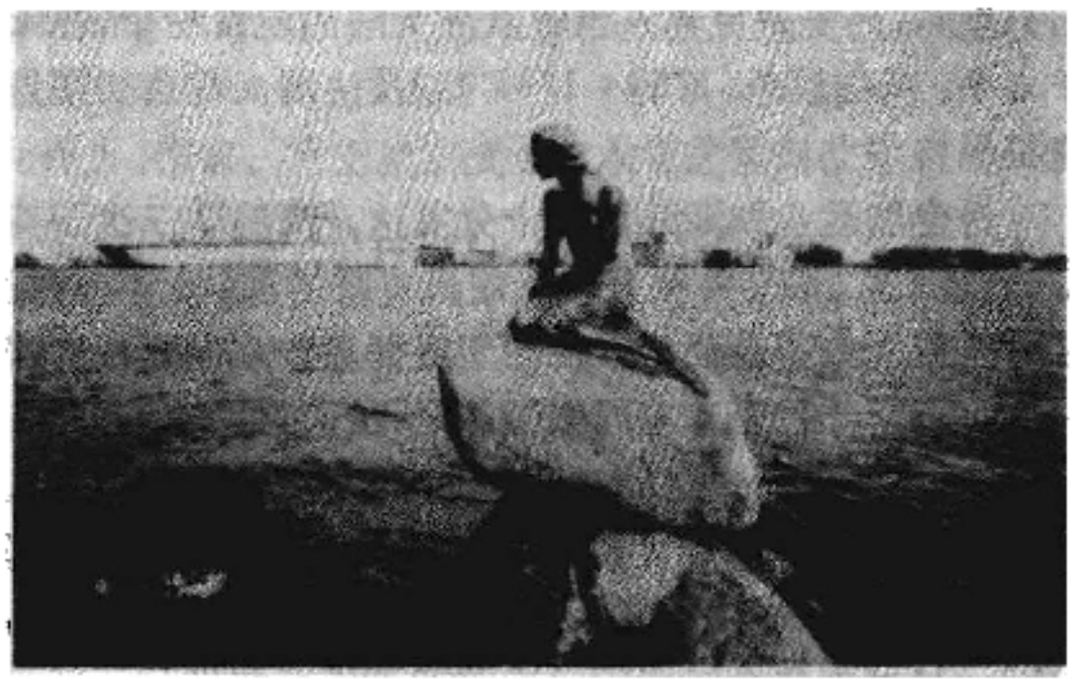

哥本哈根的美人鱼铜像

**早期历史和海盗时期** 公元前1万年左右，日德兰半岛开始有人类居住，以狩猎为生。公元前4200～前3400年左右，定居在这一地区的人类进入新石器时代，开垦土地，耕耘农作。公元前400年左右进入青铜时代。

丹麦人善长航海，常南下罗马帝国以琥珀、燧石等换取谷物和其他用具。他们往往亦商亦盗，在夏季纠众出海进行抢劫。公元793年丹麦海盗袭击了英格兰的林第斯法恩岛。自此以后，丹麦海盗对英格兰的侵扰规模越来越大。871年丹麦海盗占领伦敦。878年英格兰国王阿尔弗烈德大王和丹麦海盗媾和，双方平分英格兰，丹麦移民在英格兰东北部建立"丹麦区"。1016年丹麦国王克努特大帝攻占英格兰全境，并建立了版图包括挪威、英格兰、苏格兰大部和瑞典南部的"北海大帝国"。这个帝国在1042年瓦解。

**卡尔马联盟及对外战争** 12世纪中期以后，瓦尔德马一世(1157～1182在位)开创了强盛的君主专制封建王朝，通过侵略战争占有爱沙尼亚、易北河以北地区和果特兰岛。1397年在丹麦女王玛格丽特(1353～1412)主持下召开卡尔马会议，丹麦、瑞典和挪威组成联盟，丹麦处于统治地位。卡尔马联盟前后共维持了126年。原挪威属地格陵兰、法罗群岛转归丹麦管辖。在此期间，丹麦为

打破汉萨同盟对波罗的海经济支配权继续对外扩张，经过长期战争并吞了石勒益苏格和荷尔斯泰因。长期战争耗费了丹麦大量财力，导致赋税加重。富豪贵族兼并土地引起农民暴动。14 世纪中叶黑死病又夺走近一半人口的生命。为平息不满和动乱，国王克里斯蒂安一世(1448～1481 在位)于 1468 年召集了四级会议寻求支持。但是暴动连绵不断，尤其在瑞典。克里斯蒂安二世(1513～1523 在位)于 1520 年亲率重兵攻克被瑞典独立派占领的瑞典首都斯德哥尔摩，并且屠杀了大批参与叛乱的瑞典贵族，触发了达拉纳起义，1523 年丹麦军队战败，瑞典宣布独立。此后，丹麦为争夺波罗的海控制权和周围地区同瑞典反复较量，如 1563～1570 年北方七年战争、1611～1613 年的卡尔马战争等，但历次战争都以失败告终，致使疆土日蹙。三十年战争期间，丹麦情况更为不利，1657 年全境为瑞典所占领。其后，在 1675～1679 年斯堪尼亚战争、1709～1720 年北方战争中也败于瑞典。由于国力削弱，丹麦避免卷入当时欧洲大陆的混乱纷争。在七年战争、英法战争(1766～1783 )以及法国大革命初期丹麦都保持中立或避免介入。

丹麦航运业和海外贸易十分发达，商船队仅次于英国居欧洲第二位，并拥有一支规模可观的舰队。16 世纪末丹麦成立东印度公司，在西印度群岛和几内亚拥有殖民地。1767年丹麦宣布同俄国结盟，借以保障它的“武装中立”，英国便不宣而战，于 1801 年发动哥本哈根之战(参见彩图插页第 62 页)。又于 1807 年派遣舰队炮轰哥本哈根，丹麦海军全部覆灭。丹麦转而支持拿破仑一世，1807～1814年期间同法国结盟对抗英国。拿破仑一世失败后，丹麦签署《基尔和约》将挪威割让给瑞典。

**资本主义的发展** 连年战乱使丹麦经济受到很大破坏，农业尤烈。政府不得不进行改革，限制地主贵族的特权。丹麦本土在 1799 年、石勒苏益格和荷尔斯泰因在 1804 年先后将农民的义务劳役制改变为佃赋制，从而结束了中世纪以来农民对地主的人身依附。为了缓解财政困难，丹麦将西印度和几内亚的殖民地出售。直到19世纪中叶，财政状况才有所好转。

由于德意志民族主义的影响和普鲁士的直接干涉，石勒苏益格和荷尔斯泰因局势动荡不安，1848 年爆发起义，要求脱离丹麦并入德意志联邦。丹麦与这两个公国进行了近 3 年的战争，最后在普鲁士停止向石勒苏益格进军情况下勉强取得胜利，保住了这两个公国。1864 年丹麦宣布将石勒苏益格并入丹麦并使它和荷尔斯泰因分离，普鲁士便联合奥地利出兵干涉。丹麦失败后签署了《维也纳和约》，将石勒苏益格和荷尔斯泰因割让给普鲁士和奥地利。

在1848年法国、德国等欧洲国家民主运动的影响下，丹麦立宪会议颁布了宪法，废除君主专制政体，改行君主立宪制，并实行有财产限制的普选制。1870年代表富农阶级利益的左翼党成立。1871年丹麦社会民主党成立，并在全国各地建立起工会组织。19 世纪末叶，丹麦工业化迅速发展，造船、电信和制造工业开始具有一定规模。农村村社制为合作社制所取代，农业向专业化方向发展，成为世界主要农业国之一。

**两次世界大战时期** 第一次世界大战期间，丹麦执行中立政策，后应德国的要求布雷封锁了松德和贝尔特海峡水域。德国投降后，丹麦要求在石勒苏益格举行公民投票解决归属问题。1920年通过公民投票石勒苏益格北部归还丹麦。

1924年丹麦社会民主党首次单独组成政府。面对棘手的失业问题和经济萧条，社民党政府提不出妥善解决办法，执政两年后被迫辞职。1929 年经济大衰退时期，社民党大选获胜，和激进左翼党联合组阁，此后除有几次短暂失利外直到 70 年代均由社民党单独或联合组阁。在经济方面，30年代西方经济大萧条亦波及丹麦，1933 年失业率达 40%，政府将货币大幅度贬值以刺激出口。1933、1934年同英国、德国先后签订了农产品协议，并相应调整了农业生产，缓和了经济萧条的影响。

第二次世界大战爆发前，丹麦没有卷入欧洲大陆的纷争，并于 1939 年接受德国提出的互不侵犯条约。但是法西斯德国背信弃义，于 1940 年 4 月 9 日大举进攻，丹麦政府当天宣布投降。1941 年格陵兰、冰岛和法罗群岛由美军占领，与丹麦失去联系。1944年冰岛独立，格陵兰、法罗群岛归还丹麦。

第二次世界大战期间，丹麦人民在“自由委员会”、“国土与人民”等组织领导下，以各种方式展开了反法西斯德国和本国纳粹分子的斗争。随着德国统治和搜刮的变本加厉，斗争规模越来越大，由小型的破坏活动发展到大规模怠工和总罢工。地下抵抗组织不仅在丹麦本土活动，还在瑞典成立了一支由 5 000 人组成的武装力量“丹麦营”。1945 年 5 月 4 日德国占领军投降。

**战后时期** 1947 年丹麦接受马歇尔计划。1948 年4 月丹麦加入欧洲经济合作组织，1949年 4 月加入北大西洋公约组织，5月加入欧洲委员会。1950年 5 月 11 日丹麦与中国建立外交关系。1953 年丹麦再度修改宪法，规定丹麦为君主立宪国家，议会为一院制。对外积极发展北欧合作。1973年加入欧洲共同体。丹麦女王为玛格丽特二世(1972 年登基)。1982 年 P. H. 施吕道任首相。

(斯 文)

Danmai Shehui Minzhudang

**丹麦社会民主党** (Socialdemokratiske Parti Denmarks) 丹麦议会第一大党。成立于1871 年。1884年进入议会，1925年起上升为议会第一大党，此后单独或与其他政党合作组阁。第二次世界大战前，该党于 1924～1926 年、1929～1940 年曾与激进自由党联合组阁。在德国占领期间，该党参与了地下抵抗组织“自由委员会”，展开反对德国法西斯占领军的抵抗活动。该党倡导“通过和平改良”，实现“民主社会主义”，主张通过阶级调和来和缓劳资矛盾和建立福利国家。在对外政策方面，赞成丹麦参加北大西洋公约组织，认为北大西洋成

员国资格是保障丹麦国家安全的基石。该党亦支持丹麦加入欧洲共同体。党员约11万人，以工人、职员、知识分子和退休人员为主。最高决策机构是全国代表大会，每4年举行1次，闭会期间由执行委员会负责日常工作。该党是社会党国际和欧洲共同体社会党联盟成员。出版有《新政治》、《时间报》等报刊。主席A.约恩森(1922～　)。　（斯　文）

danyi chanpinzhi

**单一产品制**　(mono-production system)

殖民主义者根据宗主国和国际市场的需要，在拉丁美洲各国推行专门生产一种或几种初级产品的畸形生产制度。目的在于节省投资，牟取暴利，最大限度地攫取财富。开始于殖民统治时期，是西班牙和葡萄牙实行殖民经济政策的产物，迄今仍部分存在。是拉丁美洲政治和经济落后的根本原因之一。

*矿业开采*　西、葡殖民者到达美洲后，为满足宗主国贵族穷奢极欲的消费和欧洲资本主义发展的需要，大肆掠夺金、银、宝石。西班牙王室多次颁布矿业法令，宣布殖民地的地下资源归国王所有，并由王室直接经营或出租给私人开采，使美洲殖民地的采矿业得到迅速发展。16世纪中叶，墨西哥的米却肯、萨卡特卡斯、圣路易波托西和瓜纳华托等地区的银矿，产量达当时世界产银量的1/3，而上秘鲁波托西的产银量竟占世界产银量的1/2。在整个殖民统治时期，西班牙殖民者在西属美洲的矿业收入达60亿美元，是造成16世纪欧洲价格革命和资本原始积累的重要因素之一。葡萄牙殖民者在巴西亦大规模开采金和金刚石，18世纪上半叶金和金刚石曾一度成为巴西的主要经济命脉。此外，秘鲁的水银、哥伦比亚的黄金和宝石也是单一产品制的主要产品，但拉丁美洲的其他矿产，如铁、铜、锡、锰等，几乎没有引起殖民主义者的注意。

*农业*　西、葡殖民者从宗主国的利益出发，在严格限制种植与宗主国利益相冲突的农作物的同时，大力发展各种热带和亚热带农作物，如甘蔗、棉花、可可、靛蓝和烟草等。在宗主国的扶植下，甘蔗种植业和蔗糖业在巴西、古巴、新西班牙等地区很快发展起来。17世纪，巴西已成为欧洲市场食糖的主要供应者。古巴在18世纪中叶以后，变成以甘蔗为主的单一作物区。18世纪末，新西班牙的糖产量已达2.5万吨，其中2/3供出口。棉花、可可、烟草等在一些地区也成为压倒一切的作物。畜牧业则在拉普拉塔、奥里诺科河流域等地区发展较快。阿根廷和乌拉圭在殖民统治时期向欧洲出口了大量的肉食、皮货和羊毛。拉丁美洲各国独立后，农业单一产品制仍有所发展。古巴蔗糖出口量经常占全国出口总值的80%左右，有"世界糖罐"之称。洪都拉斯、哥斯达黎加和巴拿马以生产香蕉而著名，1913年哥斯达黎加的香蕉出口额占当时世界第一位，1932年洪都拉斯香蕉出口达3 100万扎，被称为"香蕉国"。哥伦比亚、危地马拉、萨尔瓦多等国是主要咖啡出口国。畜牧业和肉类冷藏业在乌拉圭的经济中仍占重要地位。在巴西，单一产品制在各时期的表现有不同，故巴西历史上有所谓"食糖周期"、"黄金周期"、"棉花周期"、"橡胶周期"和"咖啡周期"之称。

*危害*　单一产品制给拉丁美洲带来极大的危害。由于经济的畸形发展，许多国家仅靠出口少数农牧产品和矿产品换取外汇，以购买本国的必需品，进出口的价格往往为外国资本家操纵，并受国际市场价格波动的影响，从而使拉美国家在经济上蒙受损失。经济上受外国控制，也使政治和外交不可避免地陷于依附外国的地位，进而影响到国家主权的完整。单一产品制的盛行，也加速了土地集中的过程和大庄园制的发展。第二次世界大战以后，拉丁美洲各国为了巩固政治独立和摆脱帝国主义的控制与掠夺，正在逐步改变单一产品制经济，根据本国的具体条件实行经济多样化，并已取得很大成绩。

（黄邦和）

Danding

**但丁**　(Dante Alighieri, 1265～1321)　意大利诗人、作家、思想家、文艺复兴运动的先驱。1265年5月生于佛罗伦萨。出身于没落贵族家庭。父母早亡。少年生活贫困，刻苦自学，对诗歌、伦理学、哲学、神学以及天文、地理、历史、音乐和绘画等均有深刻研究。早年参加新兴市民阶级反对封建贵族的斗争。1289年6月参加骑兵队。1295年起先后担任过保民官会议成员、选举执政官工作的顾问和百人团会议的成员。1300年6月作为医师与药剂师行会的代表，被任命为任期两个月的佛罗伦萨共和国的六名执政官之一，负责调解归尔甫党内部的黑、白党之争。尽管他属于白党，但为了维护佛罗伦萨共和政权，仍谴责黑白党之争，秉公把带头闹事的两党领导人驱逐出境，挫败教皇干涉佛罗伦萨内政的阴谋。1302年1月，代表罗马教廷利益的黑党夺取佛罗伦萨政权，宣布但丁犯有巧取豪夺、非法赢利和反对宗教罪，判处2年流放，剥夺公权终身，后改判终身流放。此后但丁流落意大利各地，以讲学和作诗自慰，断然拒绝以宣誓忏悔为条件换取赦免，重返家园。1315年，佛罗伦萨统治者又缺席判处其死刑。1317年应拉文纳统治者邀请，但丁携子女客居拉文纳，并在这里度过晚年，1321年9月14日在拉文纳逝世。

但丁的创作深刻地揭示了社会的现实生活和政治变革。其第一部诗集《新生》(1292～1293)用意大利文写成，歌颂其理想中的恋人贝娅特丽切，表达了内心对美好生活的向往。代表作《神曲》(1307～1321)分《地狱》、《炼狱》和《天堂》三部，共100章，计14 233行。以广阔的场景描写了他的悲哀和希望。通过诗歌语言，揭露了中世纪后期的意大利从封建关系向资本主义关系过渡中的社会矛盾，对教会的腐败和虚伪进行了抨击和揭露；表现出人文主义的萌芽，其思想性和艺术性均达到时代的最高水平。其他主要作品有《飨宴》(1304～1307)、《帝制论》(1310～1312)等。　（陈祥超）

Dangweijun

**党卫军** (Schutzstaffel, SS) 德国纳粹党的法西斯特务组织和军事组织。因队员穿黑色制服，又名黑衫队。1925年4月成立。1946年被纽伦堡国际军事法庭宣判为犯罪组织。

党卫军成立初期仅为A.希特勒的卫队和对付政敌的工具，隶属于E.罗姆领导的冲锋队，规模很小。1929年1月起由H.希姆莱领导，党卫军有很大发展。1931年6月建立情报机关党卫军安全处。次年1月设党卫军种族局。1933年初，其成员已发展至5万余人。1934年7月，罗姆被处死以后，党卫军在纳粹恐怖组织中起主导作用，由希特勒直接掌管。

党卫军的嫡系部队是以"预备队"和"百人留守队"为核心扩建的武装党卫队，人数最多时达50余万人，此外有看守集中营的特殊部队骷髅队，包括国家秘密警察在内的整个警察部门也由党卫军领导。党卫军名义上受内政部长领导，实际直接归希特勒指挥。党卫军的各级组织布满全国，指挥各地的警察和情报机构，党卫军直接参加法西斯侵略战争，以残酷的手段迫害和屠杀共产党人、民主进步人士、犹太人、被占区居民及战俘。达豪和布痕瓦尔德等集中营的惨绝人寰的屠杀暴行，都是由党卫军的骷髅队进行的。 (朱忠武)

Daoyuan Qiyi

**岛原起义** (Shimabara Uprising) 日本江户幕府初期，九州岛原半岛和天草岛农民与天主教徒反对幕藩封建压迫和宗教迫害的大起义。又名岛原、天草起义。爆发于1637年，次年失败。

岛原和天草是天主教在日本的传教中心。先后领有该地的大名天草种元、小西行长和有马晴信都是天主教徒。从1612年起，江户幕府在实行锁国政策同时，加强了对天主教徒的迫害。松仓重政继有马直纯领有岛原后，用灌凉水、火烤、烙印、针扎、竹锯锯首、滚开的硫黄水浇头等毒刑强迫信徒改宗。他还在领地内大兴土木，为了讨好幕府，主动承担巨额军赋，支援修筑江户城，加重了农民的负担。其子松仓胜家袭封后，巧立名目，盘剥尤为苛酷。1634年后，连年歉收，农民无力完纳年贡和各项杂税，松仓胜家对农民施加各种酷刑。与岛原一水之隔的天草岛领主寺泽氏，也采取同样手段迫害农民与天主教徒。

1637年10月25日，口之津农民首举义旗，附近各村纷纷响应，逐杀官吏，天草的农民和教徒也开始行动。起义群众推选少年益田时贞(亦称天草四郎)为首领，以益田好次等天主教徒和浪人、武士充任参谋，很快控制了岛原半岛南部和天草的大部分，但攻打半岛上的岛原城和天草岛上的富冈城相继失利。12月初，幕府命板仓重昌率军镇压，义军及其家属近4万人占据半岛上的有马氏的废城——原城，凭险固守。起义者的顽强抵抗，使板仓的两次进攻均告失败，1638年元旦强攻时，板仓被击毙。1月14日，老中松平信纲率军抵岛原，以12万大军围困原城，并利用荷兰人的军舰炮击原城14天之久。为打破幕藩军的围困，起义军经常夜间出击打击敌人，并乘机夺取粮食、弹药，但由于长期被困，补给困难，终于弹尽粮绝。2月27日，松平信纲发动总攻，28日城陷，以益田时贞为首的起义者男女老幼万余名，均惨遭杀害。

岛原起义使江户幕府受到巨大冲击，为缓和农民的反抗，松仓胜家以失败罪被处斩，寺泽氏领地被没收。此后，幕府严厉推行禁教政策，促进锁国体制(见锁国令)的最后完成。 (任鸿章)

Daobi Yisitewan

**道比·伊斯特万** (Dobi István, 1898～1968) 匈牙利独立小农党和人民共和国领导人。1898年12月31日生于科马洛姆州的一个贫农家庭，当过雇工、木材工人和兵工厂工人。1919年匈牙利苏维埃共和国期间参加红军，保卫工农政权。1920年参加农业工人全国联盟。1937年起为独立小农党党员，是该党左翼领导人，曾任农民联盟中央书记。第二次世界大战期间与共产党人合作，积极参加反法西斯抵抗运动。1945年全国解放后，先后任国务部长、农业部长、政府总理。1949～1952年任部长会议主席。1952～1967年任人民共和国主席团主席。1945年8月当选独立小农党副主席，1947年5月该党右翼领导人被揭露后，当选为主席，领导对党内反动分子的清洗。1956年事件中坚定地站在工农政权一边，保卫社会主义建设成果。1959年加入匈牙利社会主义工人党，在党的第7次代表大会上当选为中央委员。1968年11月24日逝世。 (阚思静)

Daoweisi Jihua

**道威斯计划** (Dawes Plan) 第一次世界大战结束后，协约国于1924年制定的德国赔款支付计划。由于德国财力枯竭，加上帝国主义战胜国争夺德国赔款的矛盾，德国按《凡尔赛条约》(见巴黎和会)支付赔款问题成为20年代资本主义国际经济与政治中难以解决的纠纷。根据英国提议，协约国赔款委员会于1923年11月增设两个专门委员会，一个研究平衡德国预算和稳定德国金融之方法，一个调查德国资本外流情况并设计引回的方法。两个专门委员会以美国银行家C.G.道威斯为主席。12月由法、比、意、英、美5国代表组成的国际专家委员会赴德调查，研究德国赔款问题。1924年4月9日道威斯拟定一项解决赔款问题的计划，史称道威斯计划。该计划经同年7月16日至8月16日之伦敦会议(英、法、意、日、比、希、葡、罗、南、美参加)讨论并通过，同年9月1日生效。该计划企图用恢复德国经济的办法来保证德国偿付赔款。主要内容是：由协约国监督改组德意志银行，实行货币改革，并由协约国贷款8亿金马克(折合1.9亿美元)以稳定其币制，在赔款总数尚未最后确定的情况下，规定德国赔款年度限额，即由第1年度(1924—

1925)10亿金马克开始，逐年增加，到第5年度(1928—1929)增至年付25亿金马克；德国支付赔款的财源来自关税、烟酒糖专卖税、铁路收入及工商企业税。发行110亿金马克铁路公债、50亿金马克工业公债。德国的金融外汇、铁路运营以及税捐征收事务受国际监管。德国以法、比两国从鲁尔撤军作为接受赔款计划的条件。1924年8月16日，计划被双方接受。道威斯计划的执行，对20年代后半期德国经济的恢复和发展起了重要作用。同期，外国资本、特别是美国资本大量涌入德国。1924～1929年德国支付赔款110亿金马克，获得外国各种贷款约210亿金马克。1928年德国声称财政濒于破产，无力执行该计划。1930年为扬格计划所取代。

（王德仁）

De-Ao Tongmeng

**德奥同盟** (Austro-German Alliance)

1879年德国和奥匈帝国在维也纳结成的秘密军事同盟。

普法战争以后，德国宰相O.von俾斯麦为孤立和打击法国，力图联合奥匈帝国，拉拢沙皇俄国，阻止法俄接近。1878年柏林会议上，俾斯麦偏袒奥匈和英国，使沙俄失去了战胜土耳其所获得的权益。会后，德国借口检疫禁止俄国牲畜入口，又提高了粮食进口税，使俄国遭受严重的经济损失。德俄关系急剧恶化。俾斯麦觉察到法俄接近的迹象，为应付东西两线可能的进攻，选择奥国为伙伴。奥、俄在巴尔干的利益冲突不可调和；俄国对君士坦丁堡所造成的威胁，也把奥国推向德国。1879年秋，俾斯麦开始积极筹备反俄的德奥同盟条约。9月21日，俾斯麦前往维也纳同奥国首相G.安德拉希谈判。9月24日签订了关于筹备缔结盟约的初步秘密议定书，规定了结盟的一般原则。10月7日德国驻奥匈大使劳斯亲王和奥匈外交大臣在维也纳签署了这个同盟条约。条约主要内容：①缔约国一方遭到俄国的进攻，他方应以全部兵力援助，并不得单独媾和；②一方遭到第三国(指法国)进攻，他方应采取善意的中立；如进攻的国家得到俄国支持，缔约双方应共同作战；③条约的有效期暂定为5年；④缔约国双方对条约应保守秘密。事实上条约一直存在到第一次世界大战结束。

德奥同盟条约成为德国外交政策的基石，也成了当时欧洲国际关系的轴心。后来的德奥意三国同盟是德奥同盟的扩大。然而，德奥同盟带来的严重后果则是法俄同盟的成立。德奥同盟条约实际上成了欧洲列强分裂为两大对峙的军事同盟体系的开端，也是第一次世界大战爆发的基本因素之一。

（吴机鹏）

Dechuan Jiakang

**德川家康** (Tokugawa Ieyasu, 1543～1616)

日本江户幕府创建者。1543年生于冈崎城。三河国冈崎城主松平广忠长子，幼名竹千代。6岁起先后在尾张国织田信秀、骏河国今川义元等大名处充当人质达12年，备尝辛酸。1556年，由今川义元加冠命名元信，后改名元康。1560年今川义元与织田信长会战于桶狭间，今川战死，家康始回冈崎。1561年与织田信长结盟，势力大增，开始蚕食今川氏领地，经略三河并镇压该地的一向宗暴动，据有远江，今川氏亡。1566年改称德川家康。1582年本能寺事变后，拥信长子信雄，与丰臣秀吉战于小牧山，相持近一年后讲和。1590年助秀吉灭北条氏，领有关东八州，按秀吉意移住江户城。1598年7月秀吉病笃，命家康等五大老与三中老、五奉行共辅嗣子秀赖。同年8月丰臣秀吉死后，其部下分裂为东、西两军。1600年9月，为争夺政权，家康率东军与以石田三成为首的西军会战于关原，属丰臣派的西军败绩。1603年2月任征夷大将军，立幕府于江户。两年后告退。子秀忠继之。1614年开始讨伐丰臣氏残余势力，经大阪冬(1614)夏(1615)两役，灭丰臣氏。1616年3月出任太政大臣，4月死于骏府。

德川家康执政期间，通过颁行《武家诸法度》，建参觐交代制度，完善幕府及地方大名组织机构，确立新兵制，规定天皇、亲王、公卿的权限等一系列措施，基本形成德川氏统治日本的江户幕藩体制的基础。其次，他还实行垄断造币权，加强对农民的控制，发展国内贸易，开展外交联系，鼓励商人对南洋的"朱印船"贸易，提倡儒学等措施，促进了德川时期的经济和文化的发展。宗教方面，最初允许天主教神甫在政教分离原则下传教，庆长末年发现传教涉及政治后，开始禁止传教，这一行动在其死后演变为锁国(见锁国令)。

（张声振）

De'erfei

**德尔斐** (Delphi) 古代希腊宗教中心和城邦之一。位于希腊中部弗西斯境内帕尔纳索斯山南麓，系阿波罗神庙及其神托所的所在地，以该庙的女祭司皮提娅宣示的神谕著称。早在公元前第2千纪，这里已有人居住。传说此地最早的神是加伊娅，后来阿波罗杀了替加伊娅守护神坛的巨蟒皮通，遂据有此地。阿波罗神庙始建于公元前7世纪，后因火灾和地震破坏曾几度重修。390年，信奉基督教的罗马帝国皇帝狄奥多西一世下令封闭属于多神教的德尔斐的神庙。此后，这里的庙宇等建筑逐渐坍毁。系统的考古发掘始于1892年。

德尔斐实行贵族寡头统治，高官、祭司和元老院议员多由多利安贵族担任。它对希腊许多城邦的政治活动和移民活动有所影响。公元前582年起，这里每4年举行一次盛况仅次于奥林匹亚的竞技会。公元前4世纪中期，

弗西斯当政者为夺取庙产，与底比斯等其他希腊城邦发生"神圣战争"。战争为马其顿王腓力二世南进提供机会。不久，希腊本土，包括德尔斐为马其顿所统治。公元前2世纪中叶又被并入罗马版图。（摩学盛）

Deguo Duli Shehui Minzhudang

**德国独立社会民主党** (Unabhängige Sozialdemokratische Partei Deutschlands) 第一次世界大战后期从德国社会民主党分裂出来的由中派领袖起主导作用的工人政党。1914年第一次世界大战爆发后，德国无产阶级和劳动人民对社会民主党右派领导人的背叛行径表示不满，在党的领导机构和国会党团内逐渐形成与右派相对立的反对派。其主要代表人物是中派领袖H. 哈塞(1911年起任党的执行委员会主席)、K. J. 考茨基和W. 迪特曼。中派在反对战争和谴责右派背叛方面同斯巴达克左派有某些共同语言，他们从和平主义的立场反对战争并谴责右派。但他们反对左派用革命手段结束战争的主张。根据斯巴达克派的要求，1917年1月7日由哈塞出面召开全党反对派的会议。右派领导人利用他们所把持的党的领导机构，把所有反对派开除出党。反对派于同年4月6～7日在哥达成立德国独立社会民主党。考茨基主义的劳动友谊社是该党的主要部分。斯巴达克派参加该党，但仍保持组织上的独立。1918年德国十一月革命爆发后，该党右翼领导人和社会民主党右派合流，努力防止革命。革命爆发后，又一起组成联合政府扼杀革命。在这种情况下，斯巴达克派于12月退出该党，成立德国共产党。1919年3月、11月独立社会民主党的代表大会上，E. 台尔曼等人领导的左派力量有所发展，要求加入共产国际。1920年10月在哈雷召开的代表大会上，独立社会民主党人在讨论加入共产国际的21项条件时发生分裂。大部分成员于同年12月与德国共产党联合组成德国统一共产党(1921年恢复德国共产党名称)。其余的独立社会民主党人在1922年9月回到右派势力控制的德国社会民主党。（洪肇龙）

Deguo Gongchandang

**德国共产党** (Kommunistische Partei Deutschlands) 德国无产阶级政党。1918年12月30日由K. 李卜克内西和R. 卢森堡领导的左派组织斯巴达克同盟与不来梅左派合并成立。1919年加入第三国际。1920年12月初同德国独立社会民主党左翼联合为德国统一共产党。1921年仍称德国共产党。德国共产党的成立对第三国际的创建起了巨大作用。

1919～1923年，德共为捍卫工人阶级与劳动人民在德国十一月革命中取得的民主权利，领导工人阶级进行了坚决的斗争。1920年3月，德共与其他工人政党和工会联合举行总罢工平定了卡普暴动。1923年德国工人运动掀起新高潮。10月中旬，德共与左派社会民主党人联合组成萨克森和图林根工人政府。10月23日，为反对国防军镇压工人政府，德共领导汉堡起义，但由于孤立无援遭到失败。1925年秋，清除了党内极左派的领导，E. 台尔曼当选为党的主席。1926年德共发动与领导无偿没收贵族财产的民众运动。在1929～1933年世界经济危机时期，德共指出法西斯主义的危险，并且针对纳粹党的纲领于1930年8月发表《德国人民民族解放与社会解放纲领》。这一纲领并没有把联合一切民主力量阻止法西斯专政当作首要任务，却把建立无产阶级专政作为直接的奋斗目标，仍把社会民主党视为主要敌人，给建立反法西斯革命统一战线造成困难。

1933年A. 希特勒执政后，台尔曼等大批共产党员被捕入狱，德共转入地下。1935年10月德共布鲁塞尔代表会议检查了党在反法西斯斗争中的错误，重新制定

德国警察查封德共总部(1933)

党的策略，决定建立工人阶级的统一战线和广泛的人民阵线。在德国法西斯统治时期的艰难条件下，德共在国内外领导组织了反法西斯斗争。1939年1月德共伯尔尼代表会议制定了工人阶级和一切反法西斯人士在反对希特勒专政的共同斗争中建立民主共和国的纲领。1943年7月，德共在莫斯科团结德国各界反法西斯人士成立"自由德国"全国委员会，该组织发展成为德国反法西斯人士的政治与组织中心。德共在反法西斯斗争中付出重大牺牲，有1/3的党员被杀害。

1945年5月法西斯德国投降，苏美英法分区占领德国。同年6月11日德共发表《告德国人民书》，号召建立反法西斯政权。1946年4月21～22日，德共和德国社会民主党在苏联占领区合并成立德国统一社会党。在美、英、法占领区，1948年4月，M. 雷曼当选为德共主席。1956年8月德国共产党在联邦德国被禁止。1968年9月在联邦德国成立了德国的共产党。

（刘祺宝 戚 西）

Deguo Shehui Minzhudang

**德国社会民主党** (Sozialdemokratische Partei Deutschlands) 前身是1863年在莱比锡建立的全德工人联合会(拉萨尔派)和1869年在爱森纳赫建立的德国社会民主工党(爱森纳赫派)。1871年德国统一

后，政治形势要求消除工人运动的分裂状态。1875 年 5 月两组织在哥达举行合并大会，宣布成立统一的德国社会主义工人党。大会通过的《哥达纲领》浸透了不少拉萨尔主义观点。K. 马克思肯定两组织的联合，同时批判了《哥达纲领》中的错误。该党在 F.恩格斯的帮助下，清除了 K.E. 杜林小资产阶级社会主义的影响，党员人数不断增长，1877 年发展到 3.2 万多人。党报党刊 41 种。在议会选举中获选票 50 多万张。对此统治阶级深感不安。1878 年 10 月，俾斯麦政府实施反动的《社会党人法》，该党被宣布为非法，大批党员受到迫害。在马克思、恩格斯的帮助下，党的领导核心迅速统一思想，将合法斗争与秘密斗争结合起来，保证了党组织的巩固和发展。1890 年在议会选举中获 143 万张选票，一跃成为德国第一大党，迫使俾斯麦政府下台，《社会党人法》被废除。为克服党内右倾机会主义思想，重建新的组织和制定新的纲领。同年 10 月在哈勒代表大会上决定将社会主义工人党改为现称。次年 10 月，爱尔福特代表大会通过《社会民主党 1891 年纲领》，即《爱尔福特纲领》。它虽消除了拉萨尔主义的思想影响，比《哥达纲领》前进了一步，但仍存在着机会主义错误。恩格斯曾著文予以批判。

F.恩格斯(左4)和德国社会民主党领袖
在第二国际苏黎世大会期间

1895 年社会民主党内出现伯恩施坦修正主义思潮，A.倍倍尔、R.卢森堡等党的领导人曾与之进行斗争。20 世纪初，党内形成 3 个派别：以E.伯恩施坦为首的右派、以 K.考茨基为首的中派和以 K.李卜克内西、卢森堡为首的左派。1910 年后，中派不断向右派妥协退让。1913 年 P.谢德曼、F.艾伯特等右派首领实际上掌握了党的领导机关，控制了大多数党组织。

第一次世界大战爆发后，党的右派领袖鼓吹护国主义，在第二国际各党中首先在议会投票支持本国政府进行帝国主义战争，背叛了社会主义和国际主义原则。从而加剧了党的分裂。1916 年左派组成斯巴达克派。1917 年中派成立德国独立社会民主党。斯巴达克派于 1918 年成立斯巴达克同盟，领导德国革命人民反对帝国主义战争。1918 年 12 月在该同盟领导下建立德国共产党。社会民主党右派领袖勾结大资产阶级镇压德国十一月革命，并组成临时政府，迫害共产党人和革命人民。1919 年 1 月魏玛共和国成立，艾伯特、谢德曼分别任总统、总理，对内标榜民主、反对一切专政；对外反对苏俄和第三国际。A.希特勒上台执政后，于 1933 年 6 月取缔德国社会民主党。

第二次世界大战后，在民主德国，该党于 1946 年 4 月与共产党联合，组成德国统一社会党。在联邦德国，于 1946年 5 月重建德国社会民主党，K.舒马赫当选党的主席。1959年 11 月该党在哥德斯堡代表大会上通过党的基本纲领，宣布党信奉民主社会主义、反对共产主义政党和一切专政，要求扩大自由竞争，开放自由市场，扩大社会福利和工人参加企业管理的权力，宣布该党为全民党。1966年该党参加大联合政府，W.勃兰特出任联邦德国副总理、外交部长。1969～1982 年该党与自由民主党联合组阁，勃兰特和 H.施密特先后出任总理。对内实行“人民资本主义”；对外加强与西欧的团结和合作，缓和东西方关系。该党执政期间，联邦德国与中国建交。1984 年该党主席勃兰特访问中国。1975、1984 年施密特先后两次访问中国。党报《前进报》，党刊《新社会》。党员约32 万多人(1983)。 （洪肇龙 赵俊杰）

Deguo Shiyiyue Geming

**德国十一月革命** (November Revolution in Germany) 1918～1919 年在德国发生的资产阶级民主革命。第一次世界大战使德意志帝国的经济陷于崩溃，国内阶级矛盾空前尖锐。在俄国十月革命的影响下，德国工人阶级和劳动人民的革命斗争日趋高涨。1918年 11 月 3 日，基尔港的水兵反对同英国舰队作战，举行起义，建立全德第一个工兵代表苏维埃，揭开十一月革命的序幕。革命浪潮迅速席卷全国。柏林、汉堡、不来梅、莱比锡和慕尼黑等地工人和士兵奋起斗争，成立工兵代表苏维埃，对厂矿企业和一些政府机关行使革命权力。9日，柏林数十万工人和士兵举行武装起义，推翻霍亨索伦家族的统治。末代皇帝威廉二世逃往荷兰。武装的工人和士兵控制整个首都，斯巴达克派领导人K.李卜克内西在群众大会上宣布成立“社会主义共和国”。由于无产阶级缺乏独立的革命政党的领导，革命胜利果实落入德国社会民主党右翼领导集团手中。这个集团的领导人F.艾伯特和 P.谢德曼组成政府——人民全权苏维埃。它没有触动旧的国家机构和军队，留任大批原来帝国的官员

斯巴达克同盟起义者在街垒战中

和将军，对内保护私有制，对外敌视苏维埃俄国，采取种种欺骗和镇压手段，竭力设法把轰轰烈烈的革命群众运动平息下去。（参见彩图插页第91页）

12月16日，在柏林召开全德苏维埃代表大会。在出席的485名代表中，右派控制的社会民主党的代表288名，德国独立社会民主党的代表87名。左派组织斯巴达克同盟当时还是独立社会民主党内的一个派别，它的代表只有10名。在大会上，右翼社会民主党人竭力要求恢复"和平与秩序"，主张召开立宪的国民会议，成立正式政府。中派对这些要求表示支持。斯巴达克同盟的代表提出"全部政权归苏维埃"和"成立社会主义共和国"的口号。大会通过翌年1月召开国民会议的决议，宣布在此以前由艾伯特政府行使国家的全部立法和行政权力。此后，艾伯特政府加强对革命群众的镇压，独立社会民主党人退出政府。

阶级斗争的实践，使以李卜克内西和R.卢森堡为首的左翼认识到在组织上同机会主义分子彻底决裂的必要性。12月29日，斯巴达克同盟召开代表大会，决定立即脱离独立社会民主党，成立自己的组织——德国共产党。30日，德共成立大会在柏林举行。卢森堡作了关于党纲问题的报告。大会决定以她起草的《斯巴达克同盟要求什么》一文作为党纲的基础。德共的成立，标志着德国工人运动的一个重大转折，鼓舞了德国工人阶级的革命斗志。

1919年1月5日，为抗议艾伯特政府免除左翼独立社会民主党人担任的柏林警察总监职务，首都工人举行盛大示威。翌日，示威发展为总罢工和武装起义，参加群众达50万。德国共产党坚定地领导这场战斗。11日，政府军队在右翼社会民主党人G.诺斯克率领下开进柏林，对工人进行血腥屠杀。15日，德共领袖李卜克内西和卢森堡惨遭杀害。德国革命进入低潮。2月，政府在魏玛召开国民会议，艾伯特当选德意志共和国第一任总统。

在柏林工人英勇斗争的推动下，1919年4月13日，巴伐利亚首府慕尼黑的工人群众举行起义夺取政权，宣布成立巴伐利亚苏维埃共和国，采取了一系列剥夺资产阶级的革命措施。由于缺乏其他地方的有力支持，这个苏维埃共和国坚持半个多月就被镇压下去。5月2日，反动军队占领慕尼黑。德国十一月革命结束。

十一月革命是德国历史上的重大事件，是一次以无产阶级为主体的群众革命运动。由于右翼社会民主党人的反对和缺乏一个独立的革命政党的领导，革命遭到失败。革命虽然推翻了德国的君主制度，但1919年成立的魏玛共和国仍然是资产阶级和容克地主的联合专政，所不同的是垄断资产阶级占了主导地位。（陈之骅）

Deguo Tongyi Shehuidang

**德国统一社会党** (Sozialistische Einheitspartei Deutschlands) 见德意志民主共和国历史。

Deguo Tunbing Aodili

**德国吞并奥地利** (annexation of Austria by Germany) 指1938年3月12日希特勒德国武装占领奥地利。奥地利共和国地处欧洲心脏地带，战略地位重要，是A.希特勒猎取的第一个对象。早在1933年德国间谍就在奥地利活动。1934年7月策动维也纳法西斯分子叛乱，刺杀奥首相E.陶尔斐斯。此后，纳粹德国颠覆奥政府的活动从未停止。1936年7月11日德国强迫奥地利签订《德奥协定》，要奥地利保证在外交政策中将始终按照承认自己是"一个日耳曼国家"的原则行事，并在秘密条款中规定让德、奥法西斯党徒参加奥政府机构。视奥地利为自己势力范围的意大利，对希特勒吞并奥的企图开始持反对态度。1934年初，B.A.A.墨索里尼首席外交顾问访奥时重申，"必须首先保证奥地利的独立"。墨索里尼曾下令意军4个师开赴边境。后形势逆转，意、德日益接近。1937年11月，意大利加入《反共产国际协定》，墨索里尼改变了在奥地利问题上的立场。1938年2月，英国首相A.N.张伯伦宣称，当德国占领奥地利时，奥无法指望其他大国的援助。美国驻法大使W.C.布利特通知德国，华盛顿"完全理解"德改变欧洲地图的计划。法国政府也表示无意干涉奥地利事务。由此，德国更加有恃无恐，加紧了吞并奥地利的步伐。

1938年2月12日，希特勒在贝希特斯加登迫使奥总理K.舒施尼格（1897～1977）答应德国以下要求：特赦以政治犯名义囚禁的全部纳粹党员，任命奥地利纳粹分子A.赛斯-英夸特为内务部长兼保安部长，掌握警察权。3月12日，纳粹党徒大肆宣扬"奥政府被共产党暴徒包围"，伪造奥政府请德出兵镇压骚乱的"紧急请求"，接着，德国军队长驱直入，兵不血刃地占领了奥地利。次日，希特勒到维也纳，签署了"德奥合并"的法律，奥国成为"德意志第三帝国"的"东方省"。对希特勒这一赤裸裸的侵略行为，西方列强仅仅表示抗议。不久，英、法、美等国又承认了德国对奥地利的吞并，分别把驻奥使馆改为驻维也纳领事馆。苏联强烈谴责纳粹德国的侵略，并建议召开国际会议讨论集体对付希特勒的侵略，西方国家对苏联的建议置之不理。希特勒吞并奥地利，增强了德国的经济、军事实力和战略地位，更加肆无忌惮地实现它的侵略和战争计划。

1943年10月苏、美、英三国外长莫斯科会议宣布德国吞并奥地利无效，决定恢复奥的独立。战争结束后，苏、美、英、法四国分区占领奥地利。1955年5月四国同奥签订《奥地利国家条约》，奥地利重新赢得主权国地位。

（王 芝）

Dehellan Huiyi

**德黑兰会议** (Teheran Conference) 第二次世界大战期间，1943年11月28日至12月1日，苏、美、英三国政府首脑在伊朗首都德黑兰举行的国际会议。参加者有苏联人民委员会主席И.В.斯大林、美国总统F.D.罗斯福和英国首相W.L.S.丘吉尔以及他们的外长和顾

问。1943年反法西斯国家开始反攻，法西斯国家转为防御和退却，但仍在负隅顽抗。苏联政府希望美、英尽快在西欧开辟第二战场，早日结束战争。美国则期待苏联参加对日本作战，以减轻它在太平洋战场的损失。英国更多地关心它在欧洲的政治影响和经济利益。为了加强合作和协调对德、日作战问题，经过1943年10月苏、美、英三国外长莫斯科会议的筹备，召开了此次会议。

会议着重研究在西欧早日开辟第二战场。苏联要求优先讨论并落实第二战场的具体实施。丘吉尔却坚持其"地中海战略"，后又提出从西路进入西欧的新方案。罗斯福不赞成英国方案，主张实施西欧登陆。最后会议决定苏美英三国从东、西、南三面向德国发起进攻。为此，美、英军队将于1944年5月在西欧开辟第二战场，而苏军将在差不多同一时间发动攻势，以便阻止德军从东战场调到西战场。关于战后波兰的边界问题，会议同意波兰国土应向西移，即将德国东部的一些地区并入波兰。三国首脑就战后德国问题交换了意见，决定设立欧洲咨询委员会研究欧洲问题，同意战败后的德国由盟军分区占领。罗斯福介绍了战后建立维持和平机构（即后来的联合国组织）的设想。斯大林表示，打败德国后苏联愿参加对日作战。会议秘密签定了《苏美英三国德黑兰总协定》。会后发表了《关于伊朗的宣言》和《德黑兰宣言》。《德黑兰宣言》宣布三国决心在战争方面，以及在战后的和平方面，进行合作，声明三国已就从东面、西面和南面进行军事行动的规模和时间，达成完全的协议。

德黑兰会议是第二次世界大战史上的一次极其重要的国际会议，在反法西斯战争中产生了巨大作用和影响。它是反法西斯同盟团结和壮大的重要标志，是反法西斯同盟国取得战争胜利的重要因素。（侯成德）

Deheilan Xuanyan

**德黑兰宣言** （Teheran Declaration） 见德黑兰会议。

Delekelüzi

**德勒克吕兹，L.-C.** （Louis-Charles Delescluze，1809～1871） 法国小资产阶级民主派革命家，1871年巴黎公社领导人。1809年10月2日生于法国厄尔-卢瓦尔省德勒。参加1830年七月革命，继而反对七月王朝，参加秘密共和派组织人民之友社。在谋刺路易·菲利浦未遂案中受牵连，流亡比利时。1841年回国，主编《北方无党派报》。1847年在里尔组织宴会运动，鼓动改革。1848年参加二月革命，任第二共和国政府驻北方省和加莱省总委员，不久辞职。同年11月在巴黎创办《民主与社会革命报》，抨击路易·拿破仑·波拿巴（即拿破仑三世）。1849年6月再次被迫逃亡国外，流寓伦敦。1853年8月秘密到巴黎，加入秘密社团青年山岳派，为其主要领导人之一。10月被捕。1854年被判刑4年，后又加判10年，流放圭亚那卡宴岛。1860年获赦回国。1868年创办《觉醒报》，以"自由、平等、博爱"为纲领。继续抨击第二帝国，宣传共和主义思想。1870年7月，被判监禁13个月，逃亡比利时。8月，《觉醒报》被查封。9月4日革命后，一度支持国防政府，后很快看清国防政府的卖国行径，参加巴黎人民反对国防政府的10月31日起义。11月被选为巴黎第19区区长。1871年1月被捕，2月当选国民议会议员，获释。3月26日，在第11和19区当选为巴黎公社委员。3月29日声明辞去国民议会议员职务，与凡尔赛反动政府断绝关系。先后任公社对外联络委员会委员、执行委员会委员、军事委员会委员、第二届救国委员会委员和军事代表。他正直、坚定，富于献身精神，是公社最有威望、最有影响的领导人之一。5月25日在街垒战中英勇牺牲，葬于拉雪兹公墓。著有回忆录《从巴黎到卡宴》等。（张宏儒）

Delelfusi Anjian

**德雷福斯案件** （Dreyfus affair） 19世纪90年代法国军事当局对犹太籍军官A.德雷福斯的诬告案。德雷福斯出生于阿尔萨斯犹太商人家庭，毕业于炮兵学校与陆军学校，在总参谋部任上尉军官。1894年9月，情报处副处长亨利诬陷德雷福斯向德国武官出卖军事机密，以间谍罪加以逮捕。1894年12月22日军事法庭在证据不足情况下判处他在法属圭亚那附近的魔鬼岛终身监禁。1896年3月，新任情报处长皮卡尔在调查中发现，

德雷福斯案件审判之后，A.德雷福斯（右2）被押离法庭

真正的罪犯是亨利的朋友F.W.埃斯特哈齐，要求军事法庭重审。亨利伪造证件，反诬皮卡尔失职，后者被调往突尼斯。1898年1月，经军事法庭秘密审讯，埃斯特哈齐被宣告无罪，激起了社会公愤。1月14日，著名作家，E.左拉在《震旦报》发表致总统的公开信《我控诉》。要求重审德雷福斯案件的社会运动广泛开展，法国社会分裂为德雷福斯派和反德雷福斯派两个阵营。民族主义右翼分子妄图借此推翻共和政府。斗争极为激烈，并同反犹太主义、反教权主义和反共和主义等活动联系在一

起。不久，亨利伪造证件的事实暴露，被捕供认后自杀。埃斯特哈齐也畏罪潜逃伦敦。在群众强大压力下，1899年8～9月，经军事法庭重审，德雷福斯仍被判有罪，但改判10年徒刑。9月19日，总统决定赦免德雷福斯，以息民愤。直到1906年7月最高法院才撤销原判，为其昭雪。德雷福斯恢复名誉，被晋升为少校。（戴成钧）

Deli Sudanguo

**德里苏丹国** (Delhi sultanates) 1206～1526年突厥-阿富汗军事贵族统治北印度的伊斯兰教区域性封建国家的统称。以其建都德里得名。

*德里苏丹国的兴衰* 1206年，阿富汗廓尔王朝统治德里的总督库特布-乌德-丁·艾巴克自立为统治印度的苏丹，定都德里，标志着德里苏丹国统治印度的开始(参见彩图插页第15页)。其后的320年间经历了彼此没有家族关系、甚至没有种族关系的5个王朝、32个苏丹的统治。5个王朝是：奴隶王朝(1206～1290)、卡尔吉王朝(1290～1320)、图格鲁克王朝(1320～1414)、赛义德王朝(1414～1451)、洛迪王朝(1451～1526)。比较重要的苏丹有：伊尔图特米什、吉亚斯-乌德-丁·巴尔班、阿拉-乌德-丁·卡尔吉、穆罕默德·伊本·图格鲁克、菲罗兹·图格鲁克。

卡尔吉王朝的苏丹阿拉-乌德-丁·卡尔吉是德里苏丹国统治印度时期最强大的穆斯林君主。他摆脱伊斯兰教神学家"乌莱马"的控制，整顿财政和行政，加强中央集权，建立47万人的精锐骑兵部队。对拉杰普特诸邦发动猛烈攻势，占领奇托尔、兰桑博尔、乌贾因，并打开了向德干扩张的道路。他为了维持庞大的军队，并保证士兵能依靠薪饷过活，对粮油盐布实行限价政策，严格管制市场。但结果却阻碍了商品流通，引起人民不满。图格鲁克王朝的苏丹穆罕默德·伊本·图格鲁克四次派大军远征南印度，领土扩大到科佛里河以南，行省增加到23个，使德里苏丹国家一度达到极盛时代。但是由于重税，滥发铜币，迁都德干的德瓦吉里以及控制德干的失败等原因，导致国库空虚，激起人民反抗，德干各省独立，从而动摇了德里苏丹国的统治基础。此后，由于南印度印度教地区维贾亚纳加尔王国的兴起和菲罗兹·图格鲁克削弱中央政府对地方封建主大贾吉尔达尔力量的控制，使德里苏丹国家逐渐走向衰落。1398年，帖木儿入侵印度并占领德里，给本已分裂的德里苏丹国家以致命打击。各省总督纷纷独立，赛义德王朝和洛迪王朝沦为仅统治德里及拉合尔地区的小邦。1526年第一次帕尼巴特战争，阿富汗人失败，德里苏丹国为莫卧儿王朝所灭亡。

*政治体制及统治政策* 德里苏丹国实行伊斯兰教国家的政教合一制度。苏丹遵循伊斯兰教神学家"乌莱马"所解释的伊斯兰教法典"沙里阿"进行统治。他既是国家元首，又是伊斯兰教最高教长，集君权和神权于一身。中央政府有36个部。中央政府的首席大臣"瓦齐尔"名义上掌管各部，实际上只管理财政。他与军事部总督、宗教和司法部大臣、机要秘书兼情报大臣成为苏丹国家的4根栋梁。此外，还建立了行省制的地方统治体系，由穆斯林地方军事贵族掌权。

德里苏丹国的统治阶级都是中亚来的伊斯兰教军事封建贵族，以突厥一阿富汗人"四十大家族"为核心，他们占有大量的军事采邑土地"伊克塔"，并依靠中亚外族雇佣军为统治支柱。苏丹政权对印度教封建主及各阶层广大居民采取敌对、歧视、迫害等高压统治政策，尤其是强征人头税及强迫改宗伊斯兰教，刺激了印度教各阶层的民族感情和宗教情绪。人民起义和教派运动不断爆发，民族、宗教及阶级矛盾十分尖锐。

*封建军事采邑制的出现* 德里苏丹统治印度时期，分封赏赐土地的规模更加扩大。苏丹将被征服的印度国土以"伊克塔"(军功田)和"瓦克夫"(清真寺教田)、"伊纳姆"(伊斯兰教阿訇的终身赐及田)的形式封赐给有军功的穆斯林军事封建贵族及清真寺和阿訇，作为他们的军事封建采邑领地和教产。这时期主要盛行"伊克塔"军事采邑制，领有"伊克塔"的封建主称为"伊克塔达尔"，最大的"伊克塔达尔"叫作"穆克蒂"，封地多达一省甚至数省。最初，伊克塔达尔对其封地的占有只能终其一生，死后必须归还苏丹，苏丹国家保有收回和更换封地的权利。14世纪后期，菲罗兹·图格鲁克承认伊克塔为军事贵族的世袭私有领地。伊克塔达尔并不经营自己的领地，而是通过村社组织向租佃土地的农民征收赋税。

苏丹政府没有全部没收臣服的印度教封建王公和土著酋长占有的土地，他们仍可支配自己的领地，并享有豁免田赋的特权。从14世纪开始，尤其是在被征服后保持半独立地位的拉杰普特地区，中小封建主占有的世袭领地称为"柴明达尔"领地(见柴明达尔制度)。

农民向苏丹政府缴纳的田赋称为"卡拉吉"。旱田赋额占总产量的1/3～2/3，水田占2/3。随着村社内部封建剥削关系的发展，村社内无社员权利的农民或外来户还受到村社头人征收特别税的剥削。

*农业、手工业及商品经济的发展* 德里苏丹国兴建许多水利工程，普遍推广使用革新的波斯式水车及多种灌溉工具，农业生产有很大发展，许多原来不毛之地例如赫尔沙-菲罗兹达巴德地区迅速成为鱼米之乡。农业中出现专门种植商品粮和棉花、蓝靛、甘蔗、香料、果蔬等经济作物的专业性产区。

手工业和商品经济的发展以孟加拉、卡利库特、柯钦、古吉拉特、坎贝、拉合尔、木尔坦、德里、赫尔沙-菲罗兹达巴德等地的工商业和外贸中心的形成为重要标志。巨大的工商业城市中心之间发展着经常性的贸易联系。农民进城出售农产品，换取货币，以现金缴纳赋税。苏丹伊尔图特米什发行标准货币银坦卡，整个次大陆卷入货币交换关系之中，促进了印度区域性国内市场的形成。对外贸易输出的货物有棉花、棉布、细棉布、丝绸、胡椒、蔗糖、皮革、蓝靛等；输入的货物有波斯和阿拉伯的军马，中国的丝绸、瓷器等。拥有巨额货币资本的"班尼亚"商

人种姓经营商业及进出口贸易，还向苏丹政府及士兵预付税款及饷银以包收田赋。

另外，皇家手工业工场规模很大，阿拉-乌德-丁·卡尔吉的大型作坊有17 000名劳动者，穆罕默德·图格鲁克的一处作坊有4 000名织造细棉布和锦缎的工匠，菲罗兹·图格鲁克的丝织和毛毯作坊，每年能分别完成60万及20万银坦卡的定货。（高 兴）

Demulan

**德穆兰，C.** (Camille Desmoulins, 1760～1794) 法国大革命时期政治活动家。1760年生于一个地方官吏家庭。1785年完成法学学业，在巴黎当律师。1789年7月12日在罗亚尔宫向群众发表演说，号召人民举行起义。7月14日革命爆发后，发表《自由法国》一文，鼓吹共和主义。11月28日出版周报《法国革命和拉邦特革命》。在科德利埃俱乐部显露才干。1792年5月与L.弗雷隆合作出版《爱国者论坛》，促进君主制的覆灭与共和国的诞生。同年8月10日起义后任司法部部长秘书。他代表巴黎出席国民公会，站在M.F.M.I.de罗伯斯比尔一边反对吉伦特派，发表激烈的抨击文章《布里索派的历史》，并投票赞成处死国王。雅各宾专政时期，与G.-J.丹东等人接近，反对过激行动，主张宽容。1793年12月5日出版《老科德利埃报》，反对恐怖政策，抨击埃贝尔派。1794年3月31日与丹东等人一起被捕，4月5日被处死。（孙 娴）

Deqindang

**德钦党** (Thakin Party) 缅甸第一个民族主义组织。创建于1931～1932年间。成立初期称"我缅人协会"（又称"我缅人党"）。后因其成员均以"德钦"(Thakin，意为主人)冠于名首，以示对英国殖民统治的反抗，故称"德钦党"。1933年正式建立中央执行委员会。主要领导人是德钦吞瑞、德钦登貌、德钦巴当等。

1935年3月，该党在石油城仁安羌召开首次代表大会，制定斗争纲领，提出释放被捕的爱国僧侣、改善工人生活，减轻农民捐税负担等要求。1936年初，领导和支持仰光大学学生反对殖民主义教育的罢课运动，并吸收昂山、吴努等学生领袖加入组织。次年，一些领导成员成立"红龙书社"，出版《红龙新闻》、《新缅甸》等刊物，传播马克思主义。1938年该党党内开始分化，代表右倾势力的德钦巴盛等人被开除出党，成立以德钦哥都迈为首的新领导机构，被开除者另组领导机构。同年11月，该党组织2 000多名油田罢工者向仰光进军，同时发动各地群众举行声援示威，掀起全民族反英斗争高潮。1939年昂山被选为总书记。

第二次世界大战爆发后，该党联合其他党派团体成立自由联盟(亦称缅甸出路派组织)，在各地进行反英宣传。因此，该党受到殖民当局的残酷镇压，不少领导成员被捕。由于在抗日问题上意见分歧，该党趋于瓦解。德钦巴盛、德钦吞屋等主张与日本合作，后参加巴莫政府。以德钦丹东、德钦索为首的马克思主义小组则组织缅甸共产党，从事秘密抗日活动。以吴巴端、吴觉迎为首的一部分党员则另组人民革命党(后改称社会党)。

第二次世界大战后，德钦哥都迈、德钦哥都季为首的德钦党人又重组德钦党，与自由同盟相对抗；德钦巴盛、德钦吞屋也另组一德钦党。但为时不久，德钦吞屋与德钦巴盛分手，德钦巴盛于1948年另组缅甸民主党。1951年4月，德钦吞屋与德钦哥都迈的两个德钦党合并，由德钦哥都迈任名誉主席，德钦吞屋任主席。

1952年10月，德钦党整顿组织，清除德钦吞屋等人出党。以德钦哥都迈、德钦巴吴和德钦丁为首的一部分党员组成新的中央委员会，德钦哥都迈仍任名誉主席。经整顿后，德钦党和工农党等一起进行反帝反政府的运动。1956年9月改名为缅甸人民民主党。

以德钦吞屋为首的一部分德钦党员组成另一政党，自称为"老牌德钦党"。1955年11月，该党宣布它的政纲是"反对共产主义的祸害、社会党的独裁和专制的法西斯主义"。1958年以后德钦党实际上已解体，分裂为几个党。1964年均被取缔。（赵维杨）

Desalin

**德萨林，J.-J.** (Jean-Jacques Dessalines, 约1758～1806) 海地革命的重要将领，独立后称帝(1804～1806)。出生于海地格兰德·里维埃的一个黑人奴隶家庭。1790年加入起义军，投身于反对法国殖民统治和西班牙、英国武装干涉的斗争，成为杜桑-卢维图尔的得力将领。1802年2月，在海地西部抗击法国远征军。因作战失利，被迫同法军议和。同年6月，法军诱捕杜桑-卢维图尔。德萨林领导海地人民重新掀起反法武装斗争。1803年11月战胜法军。1804年1月1日，德萨林在戈纳伊夫宣布海地独立，任终身总督。他宣布废除奴隶制度，驱逐法国种植园主并将土地分配给无地农民和士兵，对农业进行军事管制，严格控制劳动力流动。1804年9月称帝，加冕为雅克斯一世。因行暴政招致内部叛乱，1806年10月17日在太子港附近遇刺身亡。（陆国俊）

Detian Qiuyi

**德田球一** (Tokuda Kyūichi, 1894～1953) 日本共产党创建人和领导人之一。1894年9月12日生于冲绳县名护市一贫穷之家。青年时期曾参加1918年发生的米骚动。1919年赴东京半工半读，就学于日本大学法科。1920年毕业后，开业为律师。同年加入日本社会主义同盟，站在马克思主义立场上同无政府工团主义进行斗争。该组织分裂后，参与组织和领导"水曜会"共产主

义小组。1922年初，作为日本代表之一出席在莫斯科召开的远东民族大会，决定建立日本共产党。回国后，作为主要发起人之一组织召开日本共产党第1次代表大会。1922年7月15日日本共产党成立，他当选为中央委员，成为领导人之一。1923年6月日本共产党遭第一次大逮捕后，山川均(1880～1958)等人解散党的主张占据上风，1924年3月通过了解散党的决议。同年德田出狱后，与渡边政之辅、市川正一等一起同"左"右倾机会主义进行了坚决斗争。1926年7月再次入狱。同年12月日本共产党召开第三次代表大会，重建党组织。他虽在狱中，仍被选为中央委员。1927年赴莫斯科，参与拟定共产国际执行委员会《关于日本问题的决议》(《二七年纲领》)。1928年再次被捕。在狱中坚贞不屈，坚持斗争18年之久。第二次世界大战日本战败投降后，德田于1945年10月10日获释出狱；立即投身于重建日共的活动。同年12月，在日共第4次代表大会上当选为中央委员、政治局委员、中央委员会书记长。在他领导下，日本共产党开始复兴，并领导工人阶级和各阶层劳动人民开展争取和平民主和保卫人民生活权利的斗争。1946年、1947年和1949年三次当选为众议院议员。1950年6月，美国占领军司令部下令"整肃"日共全部24名中央委员，德田被迫转入地下，继续领导党的工作。1951年10月主持制定了日共新的纲领——《日本共产党的当前要求》(《五一年纲领》)。后因身患重病和日美当局搜捕，赴中国就医。1953年10月14日病逝于北京。

主要著作有《狱中十八年》和《我的回忆》。

**参考书目**

德田球一著，松筠译：《德田球一自传》，世界知识出版社，北京，1955。

（陈本善）

Deyizhi Diguo

**德意志帝国** (German Empire) 以普鲁士王国为中心，通过王朝战争建立的君主立宪制的德意志联邦国家。1871年1月18日成立，包括22个德意志邦、3个自由市(汉堡、不来梅、吕贝克)及帝国行省阿尔萨斯-洛林。首任帝国宰相为O. von 俾斯麦。1919年11月，德国十一月革命爆发，帝国崩溃。

*帝国的成立* 进入19世纪后，德意志各地的资本主义逐步发展。1815年起，德意志人民要求实现国家统一的斗争不断高涨。1848年，德意志各地爆发三月革命，

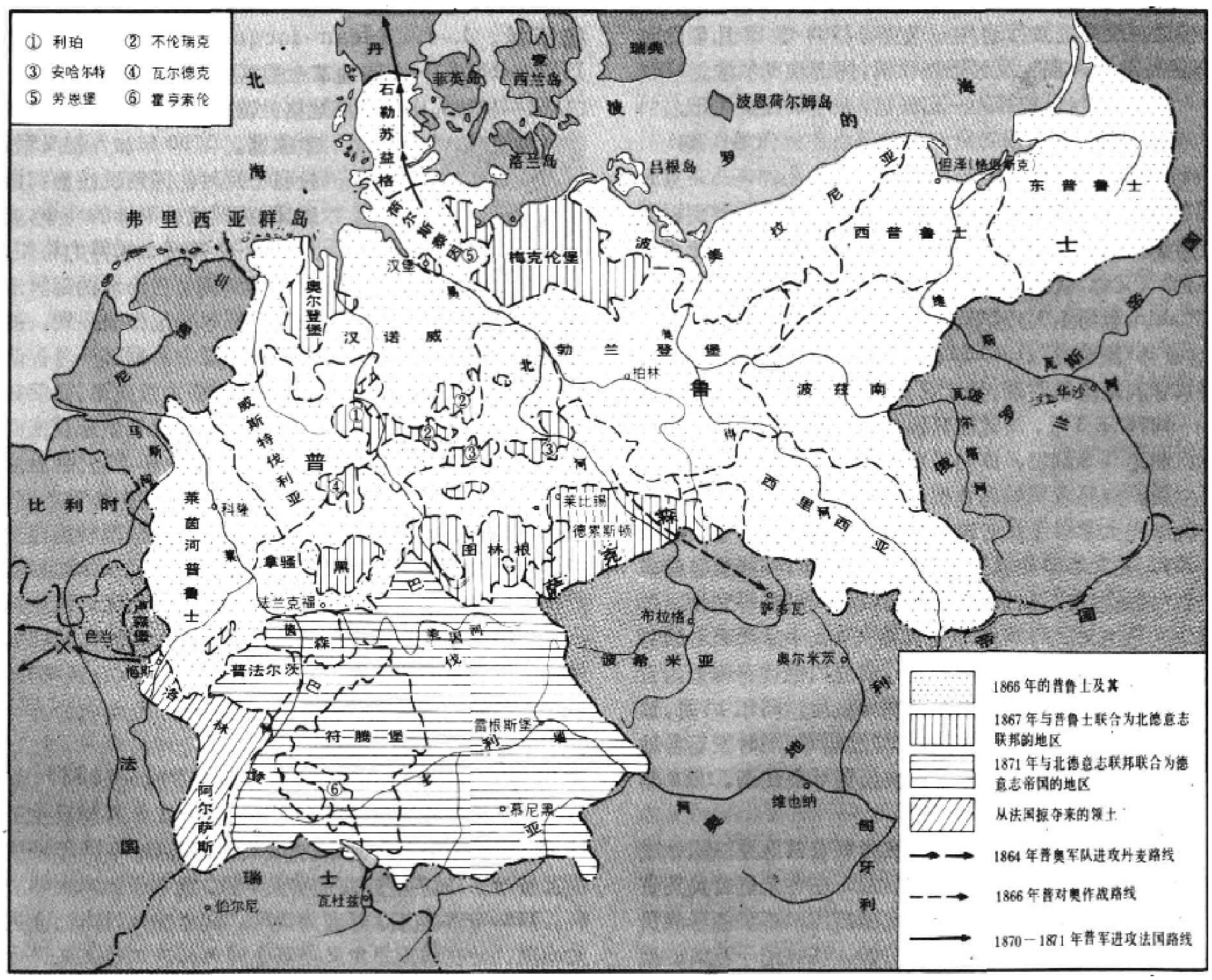


德意志的统一

但遭到镇压。俾斯麦出任普鲁士首相后，以统一为名限制自由，调和君权与资产阶级间的矛盾，利用普鲁士的经济优势，于1864年击败丹麦，1866年击败奥地利(见普奥战争)，成立北德意志联邦。1870～1871年在普法战争中击败法国，兼并南德诸邦。1871年1月18日，普鲁士国王威廉一世在凡尔赛宫加冕为德意志帝国皇帝，普鲁士通过王朝战争最终实现德意志的统一。(参见彩图插页第45页)

国家制度　德意志帝国是容克-资产阶级专政的国家。德意志的统一道路决定了国家的君主主义、容克主义和军国主义的特征。1871年4月16日通过的帝国宪法，宣告德意志帝国是君主立宪制的联邦国家。帝国元首是皇帝，由普鲁士国王担任，有任命宰相和高级官吏、召集和解散议会、宣战、媾和的权力，同时是军队的最高统帅。帝国宰相由普鲁士首相担任，只对皇帝负责。立法权属帝国国会和联邦议会，后者由各邦政府任命的58名代表组成，普鲁士在议会中占有决定性票数，可以否决帝国国会通过的议案。帝国国会由普选产生，其预算权和立法权受联邦议会制约。帝国中起决定作用的是皇帝和宰相，容克在各级政府和军队中享有特权。

经济　德意志帝国的成立，扫除了资本主义经济发展的主要障碍。19世纪70年代，帝国颁布了一系列有利于资本主义经济发展的法案，如银行法、统一货币法、专利权法、统一关税法、统一度量衡法等。后来通过普法战争，从法国掠得50亿金法郎的战争赔款、阿尔萨斯-洛林的铁矿和钾矿，以及接受和应用其他国家的先进的科学技术和生产经验，使帝国的经济得到迅速发展。80年代初以及1890～1893年的经济危机，加速了工业和银行业的集中，90年代完成工业革命。不久，重工业生产超过英国，占欧洲第一位。

内外政策　德意志帝国前期，内外政策的实际制订者是俾斯麦。其内政的出发点是维护普鲁士和容克的特权，照顾大资产阶级的利益。1872年开始的反天主教会的文化斗争，1878年公布的《社会党人法》，1879年采取的高额保护关税政策，都是以此为目的。外交政策是以争霸欧洲大陆为目标的“大陆政策”，为此1873年恢复德、俄、奥三皇同盟，1882年订立德、奥、意三国同盟。1888年威廉一世去世，其子腓特烈三世仅在位99天即病逝。其孙威廉二世即位后于1890年将俾斯麦解职，以加强自己的决策权。90年代后期，资产阶级同容克之间进一步融合，对外积极扩军备战，赤裸裸地宣扬侵略、扩张、强权和殖民主义，推行“世界政策”，要求重新瓜分世界。20世纪初，国内矛盾加剧，与英、俄、法等老牌帝国主义之间的矛盾也日趋激化，终于导致第一次世界大战爆发。德国在战争中失败，1918年的德国十一月革命推翻霍亨索伦王朝的统治，德意志帝国终结。

工人运动的发展　国家的统一为德国工人运动的统一和发展奠定了客观基础。由A.倍倍尔和W.李卜克内西领导的德国社会民主工党(爱森纳赫派)坚持无产阶级的革命立场，发展成为德国无产阶级的领导力量。1875年又同全德工人联合会(拉萨尔派)合并，在5月22～27日的哥达合并大会上通过《哥达纲领》，尽管这一纲领是机会主义的，但在实际运动中形成了全国工人运动的统一，开始了无产阶级反对容克-资产阶级国家的革命斗争。80年代后，德国工人运动已成为国际工人运动的先锋和典范。　(丁建弘)

Deyizhi Guanshui Tongmeng

**德意志关税同盟**　(Deutscher Zollverein)　以普鲁士为首的德意志关税联盟。1834年1月1日成立。它的成立是德意志统一的重要前提。1818年5月16日的《普鲁士关税法》是形成德意志关税同盟的基础。该法的实施使一些德意志邦形成为统一的普鲁士关税区。1819年10月施瓦尔茨堡-松德斯豪森加入该关税区。1826年建立北德六邦的关税同盟。1828年2月普鲁士与黑森-达姆施塔特建立关税同盟。同年，巴伐利亚与符腾堡组成南德商业同盟；萨克森、汉诺威、库尔黑森、图林根等邦及美因河畔法兰克福、不来梅等城市组成中德商业同盟。1829年5月，普鲁士与南德商业同盟订立关税条约。1831年库尔黑森加入普鲁士关税区。1834年普鲁士、巴伐利亚、萨克森等18个邦把拥有2 350万人口的地区结成一个经济共同体，德意志关税同盟各成员之间消除关税壁垒，制定统一关税，扩大经济和贸易区域，加速了德意志各邦统一市场的形成。1835～1851年，加入德意志关税同盟的邦有：巴登、拿骚、美因河畔法兰克福、瓦尔德克、不伦瑞克、卢森堡、汉诺威。奥地利为了争夺德意志的政治领导权，曾力图解散这一同盟，但未能成功。1866年北德意志联邦成立后，德意志关税同盟又与未加入该同盟的德意志西南部诸邦签订关税条约，从而促进了德意志各邦政治上的统一。1871年德意志帝国建立，德意志关税同盟解体。　(朱忠武)

Deyizhi lishi

**德意志历史**　(history of Germany)　9世纪中叶，查理帝国解体，东法兰克王国成为德意志民族历史发展的基地。10世纪初萨克森王朝的建立标志着德意志国家的形成。德意志长期处于封建割据、邦国林立的分裂状态。1867年奥地利与匈牙利组成奥匈帝国。1871年普鲁士王国通过王朝战争，建立统一的德意志帝国。第二次世界大战后，德国分裂为德意志联邦共和国和德意志民主共和国两个国家。本条目仅叙述9世纪中叶至1945年的德意志历史。

德意志国家的建立和发展　公元前后，在多瑙河和莱茵河流域，已定居着许多日耳曼部落，这些部落同企图征服此地的罗马帝国不断发生冲突。公元9年，日耳曼各部族在舍罗斯克人阿尔米纽斯领导下联合抗击罗马人，在条顿堡森林之战中获胜。在民族大迁徙的洪流中，日耳曼民族中的萨克森人和弗里森人定居于德意志北

部，法兰克人定居于西部，图林根人定居于中部，阿雷曼人和巴伐利亚人定居于南部。随着氏族制度的解体，逐渐形成部落联盟和部落公国。476年，日耳曼人与罗马帝国的奴隶、隶农、兵士联合，推翻了罗马奴隶主国家。5世纪末，在克洛维领导下建立的法兰克王国实际是不巩固的军事行政的联合体，843年分裂后，莱茵河右岸操德语的东法兰克王国成为后来的德意志王国的基地。919年，萨克森公爵亨利一世当选为东法兰克王国的国王，建萨克森王朝，正式创立德意志国家，这是严格意义上的德意志历史的开始，其王国由萨克森、图林根、弗兰肯、施瓦本、巴伐利亚等部族公国组成，925年又增加了洛林公国，地域大致包括今荷兰、德意志联邦共和国、瑞士和奥地利。亨利一世建立强大的武装力量，以巩固和扩展王室权力。其子奥托一世936年继位后，竭力加强中央集权，打击地方封建势力，955年击败匈牙利人的入侵，声威大振，962年由罗马教皇加冕为神圣罗马帝国皇帝。9世纪中叶至11世纪中叶是德意志封建化时期，但封建关系的成长极为迟缓，其原因主要是农村公社——马尔克中的自由农民能够长期保全自己的独立，抵御封建主的掠夺。然而，封建势力的不断增长，世俗和教会的大土地占有制不断发展，最终导致马尔克公社的解体，使自由农民变为大土地占有者的附庸。

在德意志封建化进程中，罗马教皇拥有给德皇加冕的特权，德皇则力图控制教皇和教会，而地方封建主为扩展权势，又往往借助教皇和教会的力量来削弱皇权。这种矛盾和斗争是德意志长期处于分裂状态的重要原因。11世纪上半叶，德意志皇权处于极盛时代，神圣罗马帝国皇帝与罗马教皇产生激烈冲突。以争夺主教叙任权为爆发点，教皇格列高利七世与德皇亨利四世出现尖锐斗争。1076年亨利四世企图废黜教皇未逞，于1077年到意大利北部的卡诺沙向教皇忏悔赎罪，取得赦免后，复于1084年以武力驱逐格列高利七世，另立教皇。此后数十年里双方斗争不息。亨利五世统治时期双方和解，于1122年签订《沃尔姆斯宗教协定》。皇帝和教皇的纷争导致皇权的衰落和分离主义势力的加强。

11～12世纪是德意志城市商品货币关系发展的时期。1143年，在波罗的海北岸建立起第一个德意志城市吕贝克，其他城市如特里尔、科隆、奥格斯堡等则是在古罗马的要塞或城市的基础上发展起来的。各新兴城市要求建立强大的中央政权，实现国家的统一。这一愿望遭到地方封建势力的阻挠，各城市为保护自身利益，便组成城市联盟（见汉萨同盟）。

1254～1273年是德意志皇位空缺时期，各邦君主斗争不已。奥地利的哈布斯堡王朝、巴伐利亚的魏特尔斯巴赫王朝和波希米亚的卢森堡王朝都在觊觎德意志的皇位。1273年哈布斯堡伯爵被选为德皇后，空位时期结束，但各分立政权的势力已大大增长。查理四世于1356年颁布的金玺诏书，确认选侯有选举皇帝的权力，从而在法律上确立了诸侯邦国分立的体制，加剧了德意志的分裂。14世纪中叶起，德意志城市手工业和商业有一定的发展，资本主义开始萌芽。

*德意志封建制度的衰落与资本主义的兴起* 1410年布拉格教区牧师J. 胡斯以捷克语布道，严斥教廷销售赎罪券的作法，1414年11月被捕，翌年7月6日被处以火刑，由此导致1419～1436年的胡斯战争。

15世纪末16世纪初，教会贵族和世俗贵族穷奢极欲，骑士阶层（见骑士制度）日趋没落，在严酷的封建剥削之下，农民处于农奴境地。由于没有中央集权的统一国家和统一市场，严重妨碍了资本主义生产关系的发展，于是出现了要求摆脱教皇控制、改革封建关系的宗教改革运动，继之又出现了大规模的农民战争。1517年10月31日，维滕贝格大学神学教授M.路德公布反对贩卖赎罪券的《九十五条论纲》，在人民群众中引起广泛响应，成为宗教改革运动的发端。1520年8月路德发表《致德意志民族的基督教贵族书》，提出改革天主教的纲领。路德的改革符合市民和新兴资产阶级的要求，也得到某些力图夺取教会财产以自肥的世俗贵族的支持，各阶层对宗教改革所抱的希望不同，使宗教改革运动出现了分裂。市民阶级改革家路德也逐渐抛弃下层人民，倒向贵族和诸侯一边。

1524～1525年的德意志农民战争是宗教改革运动的顶点。在农民战争中出现了领袖人物T. 闵采尔和革命纲领《十二条款》、《书简》，要求用暴力推翻现存的封建制度，废除封建剥削关系。由于起义队伍分散，缺乏统一指挥；加上市民阶级的动摇和背叛，农民战争在封建贵族的镇压下失败。

农民战争失败后，各地封建诸侯为了争夺土地，分裂成天主教诸侯和新教诸侯两大派别。德皇查理五世企图利用天主教会加强中央集权，因而支持天主教会，罗马教廷也站在皇帝一边。新教诸侯于1531年组成施马尔卡尔登同盟，与皇帝抗衡，双方于1546～1547年及1552～1555年两度发生武装冲突。皇帝先胜后败，被迫妥协。1555年双方缔结奥格斯堡宗教和约，根据"教随国定"的原则，各邦诸侯王公享有规定其臣民宗教信仰之权利，诸侯通过和约扩大了政治和宗教权力，国家进一步陷于分裂。拥护新教的尼德兰和英国与信奉天主教的法兰西分别支持德意志封建诸侯的分裂活动，从而使德意志诸侯之间以及诸侯与皇帝之间的冲突不断升级。1608年组成以普法尔茨选帝侯腓特烈五世为首的新教联盟，次年又结成以巴伐利亚公爵马克西米利安一世为首的天主教联盟。最终形成对立的两大集团。

1618年5月，德皇任命信奉天主教的施提里亚公爵斐迪南二世为波希米亚国王，引起强烈不满，布拉格发生反对哈布斯堡王朝的起义，由此又导致三十年战争的爆发。这场欧洲历史上第一次大规模的国际战争，一方是德意志新教诸侯和丹麦、瑞典、法国；一方是神圣罗马帝国皇帝、德意志天主教诸侯和西班牙。前者得到荷兰、英国、俄国的支持；后者有教皇和波兰支持。德意志成为外国

势力角逐的场所。战争以缔结《威斯特伐利亚和约》结束。在三十年战争中德意志的社会经济遭受严重破坏，人民生命财产蒙受巨大损失。战后，神圣罗马帝国分裂为300多个小邦。

德意志各邦诸侯在自己统治范围内，建立起专制主义政权。最大的两个权力中心是普鲁士和奥地利，其间的斗争基本上决定着18世纪德意志的历史。霍亨索伦家族统治下的普鲁士于1701年1月18日改称王国，勃兰登堡选帝侯加冕为普鲁士国王，称腓特烈一世。此后，普鲁士的历代国王通过掠夺、购买和继承等途径不断扩充领土，先后吞并福尔波门、西里西亚、西普鲁士、埃尔姆兰等地，七年战争后，普鲁士成为欧洲强国之一。

*资本主义的发展和德意志的统一* 1789年的法国大革命给德意志带来巨大的影响。1789～1790年，莱茵地区、萨克森和西里西亚接连爆发农民起义，1793年3月17日，J.G.A.福尔斯特宣告德意志土地上第一个共和国——美因茨共和国成立，并宣布新共和国加入法兰西共和国。被法国大革命所震动的欧洲各国君主，为了扼杀法国革命，以普、奥为首，组织联军入侵法国。1803年，法军击败俄、奥、普的联合干涉，消灭了德意志的许多封建邦国。1806年，莱茵地区的16个德意志邦在法国庇护下，组成莱茵联邦。同年8月6日。德皇弗兰茨二世(1792～1806在位)被迫退位，德意志民族的神圣罗马帝国最终结束。1813年10月的莱比锡会战后，拿破仑一世在德意志的统治崩溃，莱茵联邦随之解体。1815年6月8日，德意志境内41个邦和自由市组成德意志联邦，奥地利帝国宰相K.W.N.L.von 梅特涅任联邦议会主席。

法国大革命和拿破仑战争极大地冲击了德意志的封建制度，1807～1820年，在开明贵族H.F.K.vom 施泰因男爵和K.A. von哈登堡宰相领导下，普鲁士实行解放农民、城市自治等资产阶级性质的改革。改革激发起了德意志的民族觉悟，使普鲁士开始了从封建庄园制向资本主义容克地产制过渡。(见施泰因和哈登堡改革)

1815年起，德意志人民要求反封建和争取国家统一的斗争不断高涨。1817年10月18日，12所大学的500名大学生协会会员在瓦特堡集会，纪念宗教改革300周年和莱比锡战役4周年，这标志着德意志反对派运动的开端。1818年普鲁士制定新税则。1819年在G.李斯特领导下，建立起德意志商业和手工业联合会，促进了德国的关税联合。1834年建立德意志关税同盟。

1840年后，反对派运动更趋猛烈，形成要求"统一与自由"的民族运动。无产阶级也开始登上历史舞台。1844年爆发西里西亚纺织工人起义。1847年，K.马克思和F.恩格斯将流亡巴黎的德国工人、手工业者于1836年组织的正义者同盟改组为共产主义者同盟，1848年2月《共产党宣言》问世。德意志资产阶级民主革命的条件日益成熟，并汇成1848～1849年的德国革命。1848年3月，维也纳市民、大学生和工人的起义，摧毁了梅特涅的统治。3月18日，柏林起义者发起武装暴动，击退普鲁士军队，并于5月18日在美因河畔法兰克福召开由普选产生的全德国民议会。但是，由于资产阶级的软弱和反动，各地起义被先后镇压下去，这次革命未能完成其历史使命(见欧洲1848年革命)。

1848年革命前后，德意志在工业和农业中经历了巨大的变革，30年代开始的工业革命到50、60年代又获得长足的发展，使德意志逐渐转变成为工业国。但德意志在政治上依然处于四分五裂状态。德意志的统一符合经济发展的需要。当时存在两条统一道路，一条是由普鲁士或奥地利领导的自上而下的王朝战争的道路；另一条是由无产阶级领导的自下而上的革命的道路。德意志的资产阶级害怕无产阶级，与封建势力妥协，把统一的希望寄托于普鲁士王朝或奥地利王朝。

1862年9月出任普鲁士宰相的O. von 俾斯麦，利用普鲁士所辖地区经济上的优势，发动王朝战争，以求实现德意志统一。1864年对丹麦的战争，使石勒苏益格隶属普鲁士，1866年的普奥战争，普将荷尔斯泰因攫为己有，迫使奥地利退出德意志联邦。1866年8月成立北德意志联邦。1867年奥地利与匈牙利组成二元制的奥匈帝国。1870年普法战争爆发，9月2日，法国在色当战役中败北，被迫将阿尔萨斯-洛林割让给普鲁士，并偿付50亿金法郎赔款。1871年1月18日，普鲁士国王威廉一世在巴黎凡尔赛宫加冕成为德意志帝国皇帝，俾斯麦成为帝国首任宰相。从此结束了德意志分裂割据的局面，实现了民族国家的统一。1871年5月4日颁布宪法，宣告德意志帝国由26个邦组成。

*德国帝国主义的形成与第一次世界大战* 德意志帝国建立后，采取一系列有利于资本主义发展的措施，颁布了统一货币、关税、度量衡等法律，又从法国获得巨额赔款和阿尔萨斯-洛林的铁、钾矿，并吸取其他国家的先进科学技术与生产经验，经济得到迅猛发展。除采煤、冶铁、纺织工业外，新兴的电力和化学工业居世界领先地位。90年代完成工业革命，90年代后期进入帝国主义阶段。

随着资本主义的发展，工人运动也蓬勃兴起。1863年5月，在莱比锡成立以F.拉萨尔为主席的全德工人联合会(拉萨尔派)。1869年8月在爱森纳赫成立以W.李卜克内西、A.倍倍尔为领导人的德国社会民主工党(爱森纳赫派)。1875年5月，爱森纳赫派和拉萨尔派在哥达合并为社会主义工人党，通过了《哥达纲领》。1890年改名为德国社会民主党。德国社会民主党的成立对德意志工人运动的发展具有重大意义。

俾斯麦是帝国内外政策的实际制定者。在其执政时期，对内发动文化斗争，反对天主教，镇压社会民主党和工人运动；对外为了防范法国并阻止俄国向西欧和南欧扩张，1873年恢复了德、奥、俄"三皇同盟"，1882年订立德、奥、意三国同盟。

德国帝国主义是在世界已被殖民主义列强基本瓜分完毕时走上世界舞台的，因此它要求重新瓜分世界，富有强烈的侵略性。1888年威廉二世即位后，推行世界政

策。1897 年开始在远东实行扩张计划，占领中国的胶州湾。1898 和 1899 年，议会两次通过造舰法案。1900 年，威廉二世发表鼓吹侵略中国的演说（见匈奴演说），1879～1914 年德国军费开支增加 4 倍，积极准备重新瓜分世界的战争。1914 年 8 月 1 日德国对俄宣战，3 日对法宣战，4 日英国对德宣战，第一次世界大战爆发。由英、法、俄组成的协约国集团和由德国和奥匈帝国组成的同盟国集团的火并期间，1917 年爆发俄国十月社会主义革命，同年 11 月 21 日，俄国苏维埃政府向所有交战国提议停战，德国为摆脱两面作战的困境，接受停战建议。1918 年 3 月 3 日，德国与苏俄签订《布列斯特-立托夫斯克和约》。同年 11 月德国被迫向协约国投降。1919 年 1 月 18 日，获胜的协约国集团召开巴黎和会，6 月 28 日签订凡尔赛和约，德国失去 67 300 平方公里的领土和 730 万人口，丧失所有海外殖民地，偿付巨额赔款。

**德国法西斯的崛起与第二次世界大战** 在俄国十月革命的影响下，1918 年 11 月 3 日，基尔港的水兵举行武装起义，9 日，柏林工人在斯巴达克同盟领导下举行总罢工，工人和士兵占领了政府大厦、邮电局、车站等地，推翻了霍亨索伦王朝，威廉二世逃往荷兰。社会民主党右派领袖乘机接管政府，宣布德国为“民主共和国”，斯巴达克同盟则宣布成立“社会主义共和国”，发布革命纲领，并于同年 12 月改组为德国共产党。在政府军的血腥镇压之下，德国十一月革命失败。革命推翻了君主政体，为实行资产阶级的议会民主制度开辟了道路。1919年 2 月 6 日，国民议会在魏玛召开，社会民主党人 F. 艾伯特当选为国家总统。同年 7 月 31 日，通过魏玛宪法，魏玛共和国时期从此开始。

魏玛共和国是德意志历史上的第一个资产阶级议会民主制的共和国。魏玛宪法宣布废除帝制，建立共和，保障私有财产不受侵犯，规定人民享有资产阶级的民主自由。但又赋予总统以极大权力。魏玛共和国实际是资产阶级议会制度装璜起来的垄断资本家的专政。共和国初期，人民生活极端困苦。德国共产党领导下的工人运动持续发展，汉堡起义即为其中的光辉一页。魏玛共和国时期出现了纳粹党，还发生过卡普暴动、希特勒暴动等反革命暴乱。

1922 年 4 月，德国和苏俄签订互相放弃赔款要求、恢复外交关系的《拉帕洛条约》。1924～1929 年美英通过《道威斯计划》和《杨格计划》给予共和国巨额贷款，以缓和其赔款危机，使魏玛共和国经历了一个相对稳定的发展时期。

1929年世界经济危机爆发后，德国政局又趋恶化，法西斯危险日益加剧。以 A. 希特勒为头目的纳粹党，在垄断资本家、地主和军国主义者的扶植下，在 1933 年 1 月 30 日执掌了政权。

希特勒执政后，对内实行白色恐怖，制造“国会纵火案”，残酷镇压共产党人和反法西斯主义者，通过冲锋队、党卫军和国家秘密警察（盖世太保）及其遍布各地的劳动营和集中营实行法西斯专政。1933 年 12 月 1 日通过

纳粹党徒在柏林查抄进步书刊

《保证党和国家统一法》。1934 年 8 月 1 日通过《德国元首法》等，加强了法西斯独裁统治。希特勒将国家经济纳入战争轨道，加快重整军备的步伐。1935 年 3 月 16 日，希特勒宣布实施普遍义务兵役制，建立起50万人的军队，

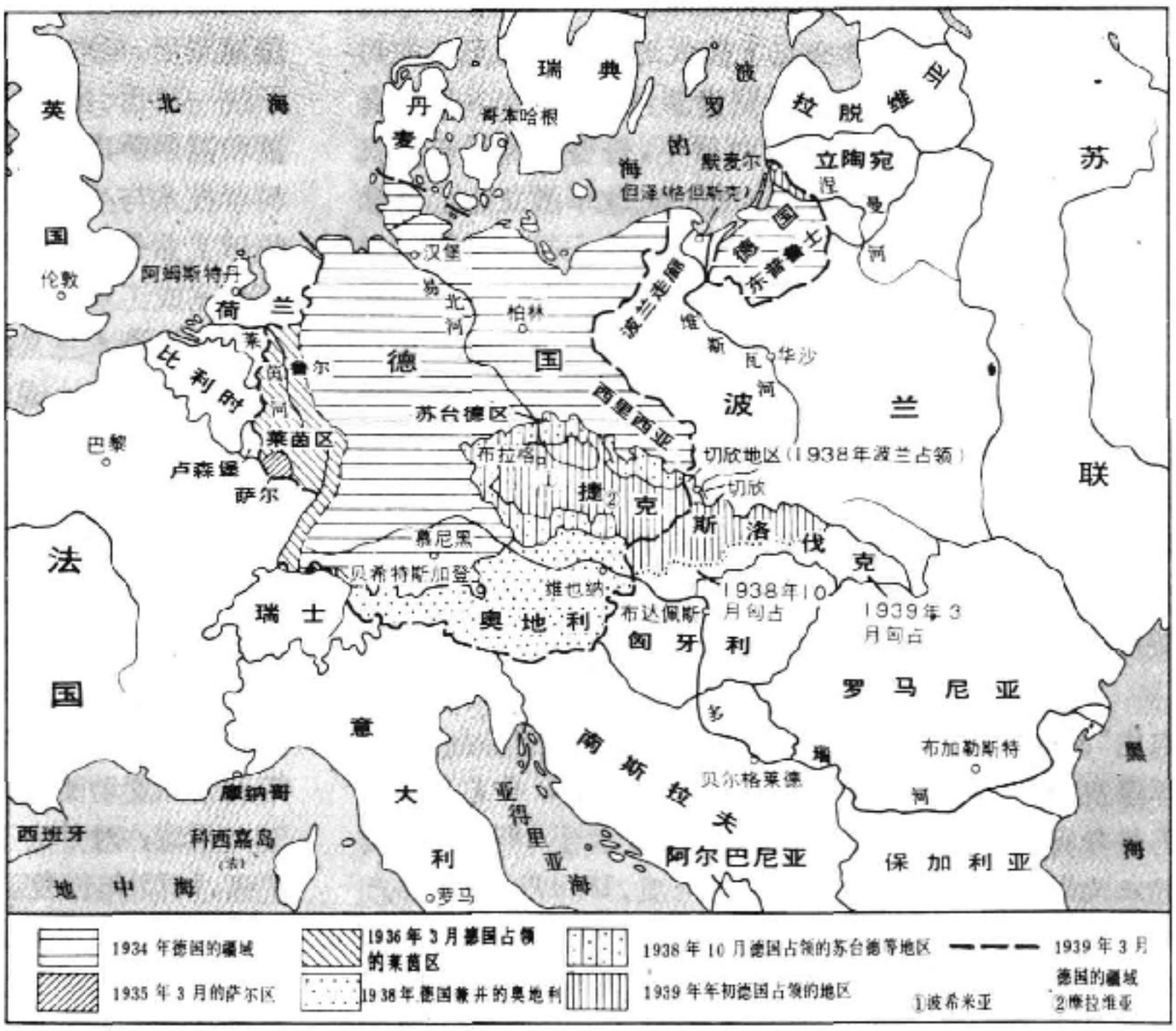


纳粹德国的扩张（1935.3—1939.3）

次年宣布实行由 H. 戈林主持的"四年计划"，工业发展速度超过西方各国。1936 年 3 月 7 日，希特勒进军莱茵非武装区，7 月武装干涉西班牙内战，11 月 25日德日缔结《反共产国际公约》。1938 年 3 月吞并奥地利，9 月，在慕尼黑会议上，希特勒迫使英法签订《慕尼黑协定》。10 月，肢解并占领捷克斯洛伐克。1939 年 9 月 1 日，德国进攻波兰，挑起第二次世界大战，在占领挪威、丹麦、法国、南斯拉夫、希腊等国后，于 1941 年 6 月 22 日进攻苏联。由于反法西斯的各国人民的英勇抗击，1942 年冬，德军开始失利，1945 年 5 月 8 日宣布无条件投降。第二次世界大战结束后，根据雅尔塔协定，苏美英法分区占领德国，柏林作为特殊单位由 4 国管理。1949 年 5 月，美、英、法 3 国占领区合并，成立德意志联邦共和国(见德意志联邦共和国历史)。同年 10 月，苏联占领区宣布成立德意志民主共和国(见德意志民主共和国历史)。德国分裂为两个国家。

**参考书目**

F. 恩格斯：德国状况，《马克思恩格斯全集》第 2 卷，人民出版社，北京，1957。

弗·梅林著，张才尧译：《中世纪末期以来的德国史》，三联书店，北京，1980。(F. Mehring, *Deutsche Geschichte vom Ausgange Des Mittelalters*, Berlin, 1947.)

（朱忠武　刘祺宝）

Deyizhi Lianbang Gongheguo lishi

**德意志联邦共和国历史** (history of Federal Republic of Germany)　德意志联邦共和国简称联邦德国。位于欧洲中部，北濒北海和波罗的海，并与丹麦相连；西与荷兰、比利时、卢森堡、法国接壤；东面是德意志民主共和国和捷克斯洛伐克；南面是奥地利和瑞士。面积 248 207 平方公里（不包括西柏林），人口 5 945.2 万人(1983 年底，不包括西柏林)。首都波恩。

1945 年 5 月 8 日德国法西斯战败后，根据雅尔塔协定和波茨坦协定，德国除割让给苏联和波兰 11.4 万平方公里土地外，其余部分及首都柏林由苏、美、英、法 4 国分区占领，并由 4 国组成盟国管制委员会，行使最高行政权力。1947 年 1 月 1 日，美占区和英占区组成联合经济区，同年 4 月法占区也加入该联合经济区。联合经济区实际上已经含有作为国家的因素。1948 年 9 月由州议会代表组成协商会议。1949 年 5 月 8 日，协商会议通过《基本法》。5 月 23 日，公布《基本法》，正式成立德意志联邦共和国。9 月 20 日，由 K. 阿登纳组成第 1 届联邦政府。基本法规定，联邦德国是联邦制国家，外交、国防、货币、海关、铁路、航空、邮电属联邦管辖，其余由联邦和州共管或由各州自治。国家元首是总统。联邦德国的议会由联邦议院和联邦参议院组成。联邦的最高司法机构是联邦宪法法院。

1949～1966 年，由基督教民主联盟-基督教社会联盟(简称基民盟-基社盟)单独或和自由民主党(自民党)以及其他小党联合执政，社会民主党(社民党)处于在野地位。1966 年 10 月，自民党退出联合政府。由基民盟-基社盟和社民党组成大联合政府。1969 年第 6 次联邦大选后，组成社民党-自民党联合政府。社民党和自民党在 1976 和 1980 年两次大选中连续获胜。但自民党因同社民党政见不和，转而和基民盟-基社盟联合，1982 年 10 月向联邦议会提出对社民党内阁的不信任案，1983 年 3 月举行联邦大选(参见彩图插页第 46 页)，组成了由 H. 科尔任总理的基民盟-基社盟和自民党的联合政府。

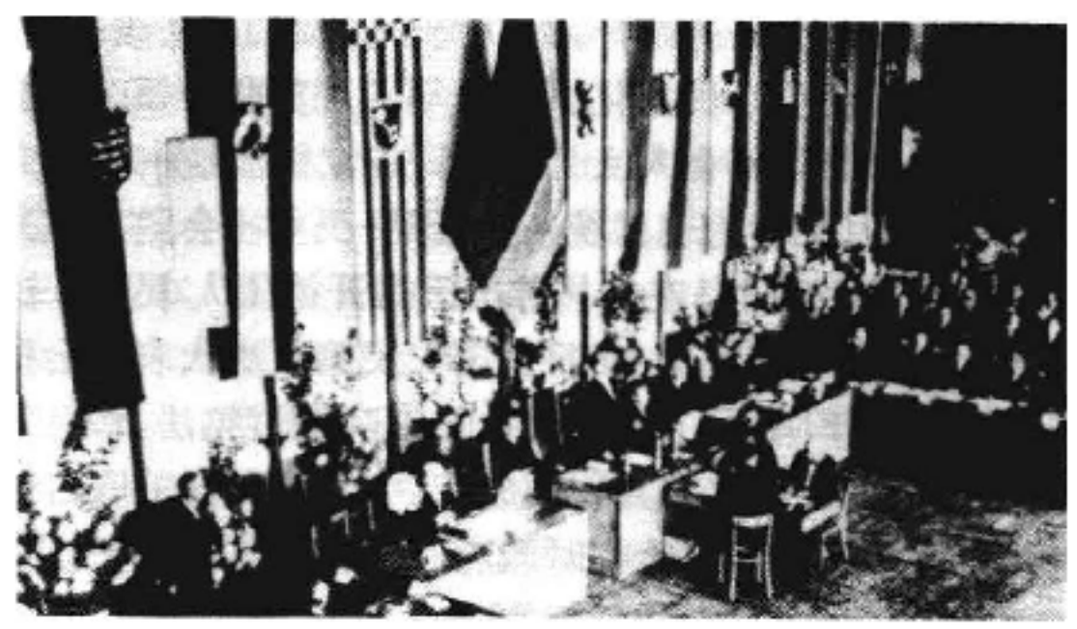

联邦德国第一届联邦议会会场(1949.9.7)

战后联邦德国经济发展较快。1946 年的工业生产仅为战前 1936 年的 27%，1950 年已恢复并超过战前水平。1950～1980 年的 30 年中，国民收入每年递增 5.1%，速度超过美、英、意、法，仅次于日本。1981 年国民生产总值为 17 500 亿马克（约合 6 849 亿美元），仅次于美、苏、日，居世界第 4 位。它的外贸额占世界外贸总额的 10%左右，是仅次于美国的世界第 2 贸易大国。

联邦德国在对外事务中，强调与西方结盟，加强与美国和西欧的合作。在保持必要防务的同时，建立东西方之间的信任。1954 年 10 月，联邦德国同美、英、法等西方国家签署《巴黎协定》，次年 5 月协定生效，结束被占领状态，成为主权国家，并加入北大西洋公约组织。1956年 1 月，建立国防军，3 月联邦德国通过防务法，规定实行普遍义务兵役制。1958 年 1 月加入欧洲经济共同体。1955 年与苏联建交，此后陆续同东欧国家建交。1972 年 10 月 11 日与中国建交。1972 年 12 月同民主德国签订《关系基础条约》，1974年 6 月双方互设常驻代表处。1973 年 9 月加入联合国，至 1982 年已同 154 个国家建立外交关系。

（杨成绪）

Deyizhi Minzhu Gongheguo lishi

**德意志民主共和国历史** (history of German Democratic Republic)　德意志民主共和国简称民主德国。位于中欧，东部和南部分别与波兰和捷克斯洛伐克相邻，西部和西南部与德意志联邦共和国接壤，北濒波罗的海。面积 108 180 平方公里，人口 1 674 万(1980)。首都柏林。

1945 年 5 月 8 日法西斯德国战败后，根据《雅尔塔协定》和《波茨坦协定》，德国除割让给苏联和波兰 11.4 万平方公里土地外，其余部分及首都柏林由苏、美、英、法分区占领。从 1945 年秋开始，苏联占领区没收战争罪

犯和重要纳粹分子的财产，实行土地改革、司法改革、教育改革和社会生活民主化。1946年4月苏联占领区的德国共产党和德国社会民主党合并，成立德国统一社会党(1989年12月更名为德国统一社会党-民主社会主义党)。1947年12月6日，在柏林苏占区召开德国人民第1次代表大会。1949年5月30日德国人民第3次代表大会批准宪法。同年10月7日临时人民议院通过宪法。10月7日，临时人民议院宣布共和国成立。10月10日苏联占领当局将行政职权移交给临时政府。11日，临时人民议院选举W.皮克为总统。1950年10月15日举行普选，11月8日组成人民议院。11月15日正式组成政府，O.格罗提渥任总理。人民议院是民主德国的国家最高权力机关和唯一的立法机构。1960年9月皮克总统逝世后，设置国务委员会，作为人民议院的执行机构，W.乌布利希任国务委员会主席。1976年10月起，E.昂纳克任国务委员会主席。1989年10月，E.克伦茨任国务委员会主席。12月，M.格拉赫任国务委员会代主席，G.居西当选为德国统一社会党主席。

1949～1961年，民主德国实现了农业合作化和其他社会民主改造，建立了社会主义基础。1961～1970年，是建设"发达的社会主义社会"的时期。1971年6月，党的"八大"提出"在社会主义生产高速度发展、提高效率、科技进步和提高劳动生产率的基础上，进一步提高人民的物质与文化生活水平"的方针。1983年，民主德国的社会总产值和国民收入分别比1950年增长6.4倍和6.2倍，成为发达的工业国家。(参见彩图插页第46页)

民主德国于1950年9月加入经济互助委员会，1955年5月参加华沙条约组织。宪法规定，民主德国是"社会主义大家庭不可分割的组成部分"，致力于"维护和发展和社会主义大家庭各国的友谊，全面合作和互助"，奉行"社会制度不同的国家和平共处的原则"。1972年12月21日同德意志联邦共和国签订了关系基础条约，并互派常设代表。1973年9月，加入联合国。1949年10月民主德国和中国建交。至1984年10月，已同132个国家建立外交关系。 (刘祺宝)

Deyizhi Minzu Shehuizhuyi Gongrendang

**德意志民族社会主义工人党** (Nationalsozialistische Deutsche Arbeiterpartei) 德国法西斯政党。曾译为德国国家社会主义工人党(简称国社党)。也称纳粹党。纳粹是德语Nationalsozialist(民族社会主义者)一词的缩写词Nazi的汉语音译。前身为1919年1月5日由A.德莱克斯勒和C.哈勒建立的德国工人党。1920年9月30日，该党用"德意志民族社会主义工人联盟"的名义在慕尼黑登记。1921年6月29日，A.希特勒任党的主席。1946年9月30日被纽伦堡国际军事法庭宣判为犯罪组织。

1919年希特勒成为德国工人党党员。1920年2月该党公布他与德莱克斯勒合作起草的25点纲领，后改名为德意志民族社会主义工人党，1923年希特勒暴动失败后纳粹党被取缔，1925年2月重建。重建后利用德国人民对《凡尔赛和约》的不满大肆煽动日耳曼民族主义情绪，党员人数激增，1928年为10万人，1931年超过80万人，1932年达140万人。1930年国会选举中，该党议席从12席增至108席，1932年又增至230席。1929～1932年的世界经济危机，为纳粹运动的发展提供了土壤，愈来愈多的垄断资本家支持纳粹党。1932年11月，大资产阶级和大地主联名上书魏玛共和国总统P. von兴登堡，要求委任希特勒为总理，并最终于次年1月30日将希特勒推上台，纳粹党成为执政党。希特勒当权后，宣扬泛日耳曼主义，打击和取缔其他政党，确立法西斯一党专政。在国内取消民主自由(参见彩图插页第46页)，煽起排犹运动，实行法西斯恐怖统治。对外撕毁《凡尔赛和约》，疯狂扩军备战，组织轴心国集团。实行侵略扩张政策，挑起第二次世界大战，给德国和世界人民带来深重灾难。

纳粹党的理论是19～20世纪各种反动思想的混合，法西斯主义者通过狡诈的种族及社会煽动和民族主义与"社会主义"的欺骗宣传，散布对民主主义、马克思主义和犹太人的刻骨仇恨。纳粹党还竭力宣扬种族优劣论、个人独裁论和生存空间论，为其侵略扩张和战争政策制造"理论根据"。

纳粹党的成分十分复杂，既有经历过纳粹运动早期风险的亡命之徒、种族主义空谈家，也有殷实的资产阶级，还有一般店主、职员、工人和农民。纳粹党成立伊始，便培植对领袖的崇拜，编造关于希特勒的神话，贯彻对独裁者的绝对服从。

身着纳粹制服的德国儿童

纳粹党头目除希特勒外，还有G.施特拉塞、R.赫斯、H.戈林、P.J.戈培尔等。在州、区、乡设地方和基层组织，统归全国委员会领导。下辖组织有冲锋队、党卫军、国家秘密警察(盖世太保)、纳粹党外事局、希特勒青年团、纳粹妇女联合会等。宣传喉舌为《民族观察家》、《进攻》、《民族社会主义通讯》。纲领性的读物为希特勒的《我的奋斗》。党旗上有红底白圆心、中间是一个"卐"字的图案。纳粹党徒声称红的象征社会主义，白的象征民族主义。党徽上亦有"卐"字图案。 (朱忠武)

Deyizhi Nongmin Zhanzheng

**德意志农民战争** (German Peasants' War) 1524～1526年德意志农民的大规模反封建起义。参加者除农民和城市贫民外，还有市民和矿工。领导人有T.闵采尔等。这次起义是宗教改革的顶点，在德意志历史上有深远的历史意义。

*历史背景* 15世纪末16世纪初，德意志的经济获得进一步发展，资本主义因素逐渐成长，但其经济发展极不平衡，在一些经济发达地区形成利益各不相同的地方集团。政治上，神圣罗马帝国处于严重的分裂割据状态，各选帝侯和诸侯与皇帝分权，在领地内集权。帝国城市和骑士往往各自结盟，皇权微弱，其地位几乎等于诸侯。国内关卡林立，没有统一的币制和关税。皇帝、诸侯、骑士之间的战争和冲突，严重地影响经济的进一步发展。社会各阶级间的矛盾日趋尖锐、复杂。教会诸侯和世俗诸侯竭力维护封建特权，宗教迫害和横征暴敛日益严重，农民所受的剥削和压迫有增无已，已从农奴制下获得自由的农民重新处于农奴的地位。农民的反封建斗争先以秘密会社"鞋会"和"穷康拉德"的形式进行，当宗教改革家M.路德点燃宗教改革之火后，爆发了大规模的农民战争。

*起义经过* 1524年5月，起义最先爆发于施瓦本南部的黑森林地区，后迅速扩展，到1525年初扩展到施瓦本、弗兰肯、阿尔萨斯、图林根、萨克森、萨尔茨堡和提罗尔等地。参加战争的农民和其他阶层的民众达10万以上。(参见彩图插页第44页)

农民战争大体经历了上升(1524.5～1525.7)和下降(1525.8～1526.7)两个时期。上升时期，农民战争形成施瓦本、弗兰肯和图林根3个中心。在施瓦本地区，继黑森林和斯图林根起义后，扩展到克莱部、赫部、布莱斯部和巴尔，席卷施瓦本北部。起义农民在1525年2～3月，集结成内尔特林根、上阿尔部、湖军、下阿尔部、黑森林-赫部和莱普海姆等6支农军。弗兰肯起义集中在诺德林根、安斯巴赫、洛滕堡、维尔茨堡、班贝格和比尔德豪森，集结成陶伯尔河、尼喀河-奥顿瓦尔德和比尔德豪森等农军。图林根为德意志北部农民运动的中心。3月17日米尔豪森的平民集团和市民推翻城市贵族议会，选出实际上由闵采尔领导的"永久议会"，以求建立没有剥削、没有阶级的社会。1525年4～5月，德意志西部许多城市也相继发生骚动。

起义农民在战争中提出许多纲领性的条款，其中主要的是《十二条款》和《书简》。施瓦本北部农民军在1525年3月初制定的《十二条款》中申明了要求自由的愿望：废除农奴制；取消小什一税和死亡税；由村社自由进行宗教活动和选举传教士，实现狩猎、捕鱼和伐木自由；取消16世纪初强加于农民的过重的劳役、地租及其他捐税等。其目的是改善农民的政治和经济地位，提高农民生活水准，而不是要求消灭整个封建制度。《十二条款》是农民战争中温和派的纲领。1524年末闵采尔门徒制定的《书简》是北德意志农民运动中的激进派的纲领。它的核心是反对压迫人民的官厅和实行暴力革命，指出宫廷、寺院和教堂是封建主的权力基础，主张处死压迫者和叛徒，焚毁城堡，没收寺院和教堂。《书简》和《十二条款》是起义农民的指导准则。此外，1525年5月制定的海尔布朗纲领，主张农民和市民及低级贵族联合，建立以王权为代表的中央政府，市民参加国民议会，废除国内关税，取消城市贵族对商业的垄断。这个纲领代表市民的利益。

1524年5月～1525年7月，农民战争进入高潮，成千上万农民摆脱了封建剥削和压迫，成为自己土地的主人，一些贵族和骑士也参加了起义，起义农民焚毁了数以千计的贵族庄园、教会寺院和诸侯宫廷，在德国西南部和中部的广阔地区建立起自己的政权。但是，在联合起来的诸侯军

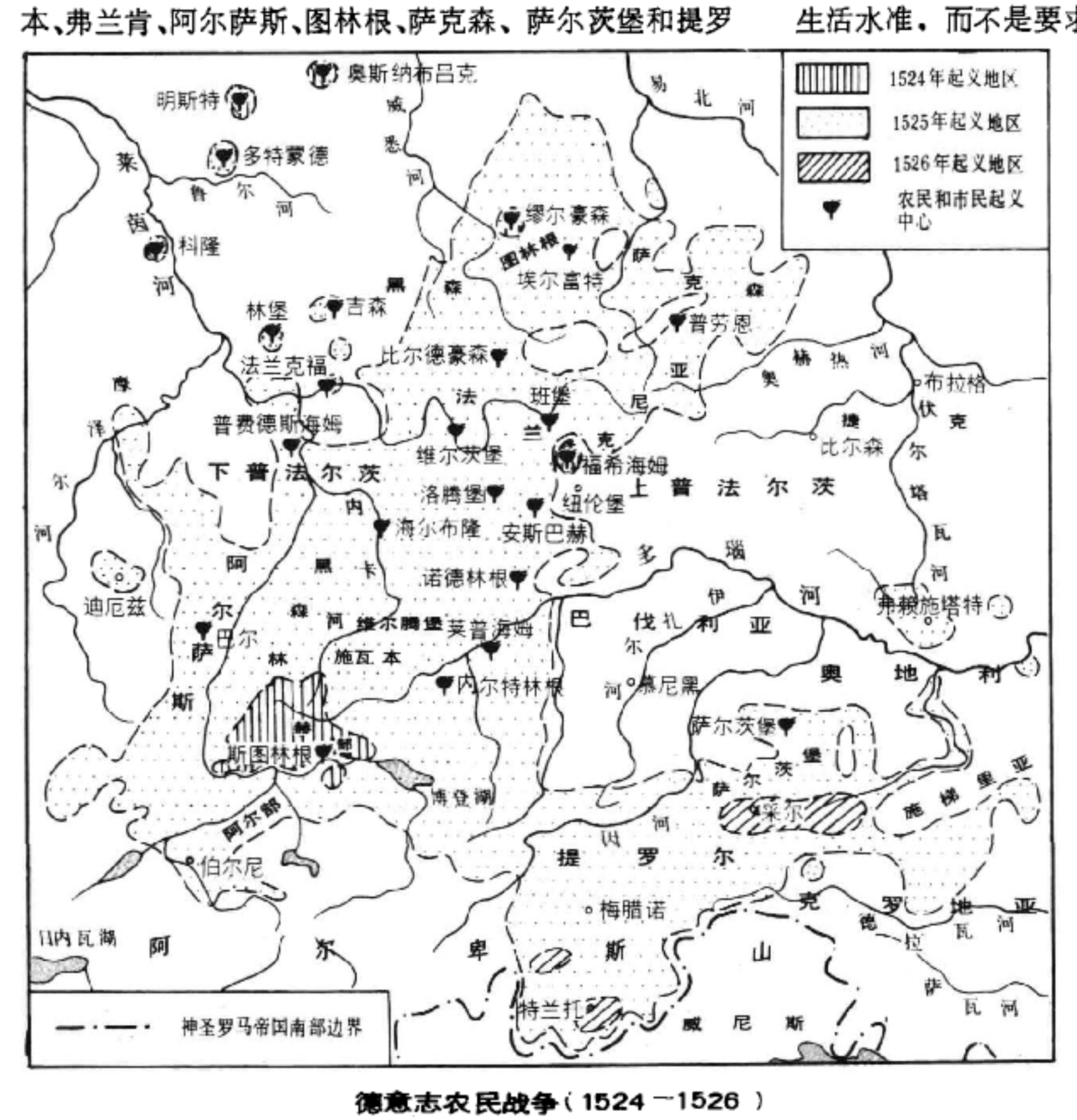


**德意志农民战争(1524—1526)**

队镇压下，图林根和萨克森、阿尔萨斯、弗兰肯、施瓦本的农军被各个击破。闵采尔被俘，英勇牺牲，其他起义领导人和无数农民惨遭杀害。1525 年 8 月，农民战争进入下降时期。

在下降时期，农民战争在蒂罗尔茨堡地区继续进行。起义由 M. 盖斯迈尔领导，1526 年 5～6 月萨尔茨堡农民军接连打败前来镇压的巴伐利亚军、奥地利军、施瓦本联军和萨尔茨堡大主教的雇佣军。最后由于被优势敌军包围，不得不于 7 月退到威尼斯，农民战争最后失败。

这次农民战争从根本上动摇了天主教会和封建贵族的统治，对德意志社会和历史产生了深远的影响。

**参考书目**

F. 恩格斯：《德国农民战争》，人民出版社，北京，1964。

W. 威美尔曼著，北京编译社译：《伟大的德国农民战争》，商务印书馆，北京，1982。(W. Zimmermann, *Des Große Dautsche Bauernkrieg*, Dietz Varlag, Berlin, 1980.)

（陆世澄）

Deyizhi 1848 Nian Geming

**德意志1848年革命** (German Revolution of 1848) 见欧洲 1848 年革命。

Dezheng Baodong

**德政暴动** (Struggle for Benevolent Rule) 日本室町幕府时期农民以争取“德政”（废除债权债务关系）为主要目标的斗争。15 世纪后，货币经济发展，封建统治者残酷搜刮农民，致使农民普遍贫困化，而经营高利贷业的土仓（当铺）、酒屋（酒坊）和某些寺院兼营的金融机关则在幕府的保护下，以抵押借款人土地及各种动产等为条件，实行高利贷款，使债务人倾家荡产。农民、城市贫民以及下级武士同高利贷者的矛盾十分突出。

1428 年，近江农民要求幕府发令取消债务，至 1485 年，农民暴动屡起，大多是“德政暴动”。暴动主要集中在京都、奈良地区。暴动者或迫使幕府和守护大名发布废除债权债务关系的“德政令”，或自行解除债权债务关系（私德政）。最初的暴动——1428年的山城暴动声势浩大，屡败幕府军，攻入京都，占领寺院，袭击土仓和酒屋，夺回抵押品，并烧掉典当契据。同年，大和北部的暴动者迫使拥有大和守护权的兴福寺发布“德政令”，规定抵押品退还原主 2/3，无条件废掉 5 年以前的全部借据，勾销 1 年以前的贡租欠帐。此后的数十年间，山城、大和等地均有大规模德政暴动发生，幕府基本上答应了暴动者的要求，足利义政执政期间(1449～1473)竟发布“德政令” 13 次。德政暴动沉重地打击了幕府和高利贷者，农民的生活处境得到一定改善。此后土仓、酒屋的资本逐渐转向手工业、商业和海外贸易，促进了日本经济的发展。

（张玉祥）

Di'aoduolike

**狄奥多里克** (Theodoricus，约454～526) 见东哥特王国。

Dideluo

**狄德罗，D.** (Denis Diderot，1713～1784) 法国启蒙思想家，唯物主义者、文学家、百科全书编纂家。1713年 10 月 5 日生于上马恩省朗格勒城一刀具匠家庭。童年入耶稣会创办的路易大王中学。1729 年到巴黎求学，1732 年获巴黎大学文科硕士学位。此后靠写作为生。在哲学、文学、美学等方面都有独创见解。在哲学领域里，他认为自然是一个永远流动的统一的系统或整体，其中存在的无非是时间、空间和物质，物质的基本形态为分子，可以自行运动，无需神的干预。他萌发了统一、联系和转化的概念，表露了辩证法思想的因素。他提倡唯物主义的感觉论，肯定知识来源于感觉，而感觉是外界事物刺激人们感官的结果。他重视思维的作用，例如，综合感觉材料，制定假说，从而进行实验，扩大人类的认识范围。在政治领域，他宣传“契约论”思想，声称君主的权威来自政治契约，君主的职责在于保卫公民不受他人欺凌。他抨击封建社会中神权和政权的干扰，大力提倡自由，包括政治自由、贸易自由以及学术研究自由。他希望理性能恢复力量，期待开明君主出现，进行改革，建成合理的社会。他一度对沙俄女皇叶卡捷琳娜二世抱有幻想，1773～1774 年应邀访问圣彼得堡，后失望而归。

狄德罗一生的事业中，最大的成就是主编《百科全书》(1751～1772)。在他周围聚集了伏尔泰、J. Le R.达兰贝尔、P. H. D.霍尔巴赫、J. 格里姆、J.-J.卢梭等一批当代卓越的思想家、科学家、文学家。这部巨著普及科学知识，宣扬理性主义，反对宗教愚昧，希望知识产生实际效益，增进人类幸福，指引人们重视工艺和技巧，使技术同科学相结合，增加控制自然的力量；启迪人们认清腐败的现状，创造美好的社会环境。该书多次被禁，但狄德罗坚守自己的信念，克服重重阻力，毕生为真理和正义而奋斗。1784 年 7 月 30 日狄德罗在巴黎逝世。

狄德罗的主要著作有《论解释自然》(1753)、《修女》(1760)、《拉摩的侄儿》(1761年写成，1821年出版)、《达兰贝尔和狄德罗的谈话》(1769)、《关于物质和运动的哲学原理》(1770)等，大多是他死后出版的。

**参考书目**

John Morley, *Diderot and Encyclopaedists*, 2 vols, Macmillan and Co. Ltd., London, New York, 1891.

Aram Vartanian, *Diderot and Descartes; a Study of Scientific Naturalism in the Enlightement*, Princeton University Press, Princeton, 1953.

（葛　力）

Disilelli

**迪斯累里，B.** (Benjamin Disraeli, 1804～1881) 英国保守党领袖、首相(1868、1874～1880)。1804年12月21日出生于伦敦一个改宗英国国教的犹太人家庭。1830～1831年游历欧洲大陆、地中海沿岸和近东地区一些国家。1832年投身竞选活动。1835年加入托利党，1837年当选议员。19世纪40年代，支持宣传封建社会主义的团体"青年英国"的活动，反对废除谷物法，力图置工人阶级于土地贵族影响之下。

1848年当选为保守党领袖，提出一个改造党使之适应新形势要求的纲领，实际承袭R.皮尔的自由托利主义方针。1852、1858、1865年，迪斯累里连任3届德比伯爵内阁的财政大臣。1867年提出新的议会改革法案（见英国议会君主制）。1868年，1874～1880年两度出任首相。对内推行灵活政策，倡导改革。对外极力推行侵略扩张政策。1875年11月，趁埃及政府财政危机，购买了埃及国王握有的近1/2的苏伊士运河公司股票，一举取得对运河的控制权。1876年3月指使议会通过决定授予维多利亚女王以印度女皇称号。1876年8月女王加封迪斯累里为比肯斯菲尔德伯爵，进入上院。1878年，迪斯累里出席柏林会议，为英国夺得地中海上战略要地塞浦路斯。同年，第2次侵略阿富汗战争失利(见阿富汗抗英战争)。1877～1879年对南非祖鲁人战争，损失惨重。1880年德兰士瓦布尔人的反英起义，导致迪斯累里内阁倒台。1881年4月19日在伦敦去世。 （程西筠）

Diyashi

**迪亚士，B.** (Bartolomeu Dias，约1450～1500) 见地理大发现。

Diyasi

**迪亚斯，J.R.** (José Ramos Diaz, 1894～1942) 西班牙工人运动活动家，西班牙共产党总书记（1932～1942）。1894年生于西班牙的塞维利亚市。曾在一家面包坊学徒，青年时参加全国劳工联合会，积极投身于工人运动，在塞维利亚地区的工人中享有很高的威信。在M.普里莫·德里维拉独裁时期屡遭逮捕和监禁。1926年率领全国劳工联合会塞维利亚地区的一部分会员加入西班牙共产党。后迪亚斯重返塞维利亚开展工作，组织和领导反对右派军人桑胡尔霍发动政变的罢工。1932年3月17日，西班牙共产党在塞维利亚召开第4次全国代表大会，迪亚斯被选入中央委员会。同年10月，担任西班牙共产党总书记直到1942年。1935年共产国际第7次代表大会上，当选为共产国际执委会委员。1936年2月，西班牙举行大选，迪亚斯当选为议员。

1936年7月18日，F.佛朗哥发动法西斯武装叛乱。以总书记迪亚斯为首的西班牙共产党与西班牙人民一起奋起抵抗。内战期间，为人民阵线的主要领导人。1939年佛朗哥执政后，宣布西班牙共产党非法，拘捕、枪杀共产党人，迪亚斯流亡国外，继续领导西班牙共产党进行反对佛朗哥法西斯独裁的斗争。1942年在苏联第比利斯逝世。 （游长江）

Diyasi

**迪亚斯，P.** (Porfirio Diaz, 1830～1915) 墨西哥独裁者、总统（1877～1880，1884～1911）。早年赞助B.P.胡亚雷斯改革，在抗法战争中成为一名有战功的将军。1867、1871年两度参加竞选均告失败。1876年1月发动叛乱，自任临时总统。1877～1911年，6次连任总统，代表大庄园主、天主教会和外国资本家利益实行独裁统治近36年。统治期间镇压工农运动，鼓励外国资本输入。1910年美国在墨西哥的投资总额达10亿多美元。外资控制了墨西哥大量矿产资源、土地、工厂、油田开采权和铁路建筑权。教会特权恢复，印第安公社土地大量被剥夺，工人处境悲惨。随着外资渗入和国内资本家投资工商业，工农业生产和交通运输业得到一定程度发展，修筑1.9万公里铁路，建设邮电、电报、电话系统，石油开采量从1901年的1万余桶增加到1911年的1 300万桶。咖啡、糖、棉花产量也有较大增长。统治后期，国内矛盾日益尖锐。1911年5月24日，首都群众举行反政府示威，迪亚斯被迫辞职逃亡国外。1915年死于巴黎。 （黄世晔）

Dikang Yundong

**抵抗运动** (resistance movement) 第二次世界大战期间，欧洲各国人民反对德国、意大利占领和奴役的反法西斯斗争的统称。其基本任务是争取民主自由、民族独立和祖国解放，因而具有广泛的民族民主运动的性质。

抵抗运动的兴起 1939年第二次世界大战爆发后，希特勒德国迅速占领欧洲大陆许多国家，建立了所谓"欧洲新秩序"，对占领国实行法西斯野蛮统治。因而激起各国人民的愤怒和反抗，民族抵抗运动成为不可阻挡的历史潮流。在德国最早占领的捷克斯洛伐克和波兰，人民在法西斯白色恐怖统治下展开了各种形式的反占领斗争，进行宣传鼓动、收集情报、怠工罢工以及各种破坏

活动。流亡国外的政府也同国内建立联系。1940 年 6 月 18 日，法国的C. -A. -M. -J. 戴高乐将军在伦敦发表《告法国人民书》，呼吁人民在他的领导下继续抗战，第一个打出民族抵抗的旗帜，宣告“自由法国”运动的诞生。7 月 10 日，法国共产党中央委员会发表宣言，号召人民团结在工人阶级周围，为法国的自由独立和复兴而战。国内抵抗运动由少数自发的分散行动，逐步发展为有组织的抵抗运动。里昂和巴黎成了早期抵抗运动的中心。1940 年 11 月，巴黎爆发了学生和教师集会示威。斗争中逐渐形成一些大的抵抗组织，在法国北部占领区有“保卫法国”、“解放者”、“抵抗者”、“解放北方”、“军政组织”；南部地区有“解放南方”、“自由射手”、“战斗”等。最初的抵抗组织成员有军官、工商业家、职员、作家、学者、教员等，起主导作用的则是知识分子，如记者、律师、教授、科学家和学生等（参见彩图插页第 42 页）。初期主要斗争形式是散发传单、出版地下书刊和收集情报。法共的一些基层组织和党员，在占领初期也参加了抵抗运动。1940 年下半年，法共恢复和重建了党的地下组织，并于十月组织了第一批“特殊组织”，从事宣传鼓动、组织怠工和各种破坏活动。在丹麦、挪威、荷兰、比利时，从 1940 年秋开始，出现了各种形式的抵抗运动，出版地下报刊，发动怠工，破坏军工生产。流亡在伦敦的各国政府，对国内抵抗运动也有较大影响。在阿尔巴尼亚、南斯拉夫和希腊，抵抗运动一开始就采取了武装斗争的形式，一些山区出现了游击队。

*抵抗运动的发展* 1941 年 6 月 22 日，苏联卫国战争开始。同日，共产国际发出了建立反对德国法西斯的国际统一战线的号召。12 月，太平洋战争爆发，美国、英国对日本宣战，第二次世界大战进入新阶段。在苏联卫国战争和中国人民抗日战争的影响下，国际反法西斯同盟宣告形成，1942 年 1 月 1 日，中、苏、美、英等 26 国在华盛顿签署《联合国家宣言》。在这种国际形势推动下，欧洲各国抵抗运动进入广泛发展的新阶段，抵抗组织的联合趋势加强，各国共产党在斗争中的组织、领导作用进一步发挥，武装的游击活动和各种形式的破坏活动普遍展开。

1941 年 6 月，南斯拉夫人民在J. B. 铁托领导下成立了人民解放游击队总参谋部。7 月 7 日，在塞尔维亚发动武装起义。此后游击战争广泛展开，武装力量迅速发展。在希腊，1941年 9 月成立了共产党领导下的民族解放阵线，1942 年 4 月建立了希腊人民解放军。在阿尔巴尼亚，1941 年各地共产主义小组统一成立共产党。游击活动进一步发展。1943 年 7 月，在阿尔巴尼亚共产党领导下，各游击队联合为人民解放军，组织人民总起义，赶走了意大利占领者。德军入侵阿尔巴尼亚后，人民又展开了反抗德国占领者的斗争。在波兰，1941 年夏秋，华沙城郊出现了抵抗小组的活动，主要组织有“解放斗争同盟”、“无产者”小组等。抵抗的主要形式是在工业、运输业中进行怠工和破坏活动。1942年 1 月 5 日，波兰工人党成立后，在工人党领导下建立了“人民近卫军”。1943 年，人民近卫军游击队发展到几十支，不断破坏铁路运输线，袭击敌人据点。在捷克斯洛伐克，1942 年春出现了第一批武装抵抗小组，在东部山区开展游击活动。

在西欧，法国的抵抗运动蓬勃发展。戴高乐领导的“自由法国”（1942年改名为“战斗法国”）国际威望日益提高，与国内抵抗运动的联系不断加强。1941 年 9 月组成法兰西民族委员会，12 月戴高乐任命前省长 J. 穆兰为自己和民族委员会驻法国本土非占领区的代表，把南部地区各抵抗组织统一为“联合抵抗运动”，把各武装力量合并为“秘密军”。各抵抗组织承认戴高乐为“战斗法国的政治和军事领袖”。法共也在北部建立“民族阵线”，加强了与各抵抗组织的联系，并成立“自由射手和游击队”，开展武装斗争。1942 年 2 月，法共和戴高乐的“自由法国”建立了联系，接受戴高乐的领导。1942 年末至 1943 年初，在中央高原、丛林地带出现了第一批“马基”游击队，主要由逃避强迫劳动的青年工人、学生组成。1943 年，游击队配合盟军一举解放科西嘉。同年 5 月，各抵抗力量联合成立全国抵抗委员会，并在各地方相应成立抵抗委员会，法共在各级抵抗委员会中有相当大的影响。6 月，以戴高乐为首的法兰西民族解放委员会成立，领导全国抵抗运动，并同美、英盟军合作，为解放法国的全部领土而斗争。在比利时，1941 年 11 月共产党领导建立了独立阵线，积极开展同占领者的斗争。1943 年 2～5 月，列日、沙勒罗瓦、拉卢维埃、蒙斯和维尔维埃等工业中心爆发了反对德国强征劳工的罢工斗争。1943 年 4 月，荷兰各地也爆发了示威和罢工，工人破坏工厂和铁路，农民拒不交出牛和牛奶。在丹麦，1943 年 8 月建立了“自由委员会”，领导抵抗德国和丹麦纳粹分子的斗争。挪威共产党也在北部建立了几支游击队，1942 年游击运动席卷国内大部分地区。

在法西斯集团国家的心脏德国和意大利，抵抗运动也迅速发展。1942 年 12 月，德国共产党中央委员会通过了《告德国人民书》。1943 年，处于地下的共产党人建立

意大利抵抗战士

了德共的领导中心，巩固了共产党和社会民主党的合作。同年7月，由W. 皮克、W. 乌布利希等德共领导人发起在苏联的德国战俘中成立了"自由德国"全国委员会。该组织在反法西斯抵抗运动中起过重要作用。1943年3月意大利北部爆发了群众性大罢工。6月在米兰、罗马建立了第一批民族解放委员会。7月，美、英军队在西西里岛登陆，意大利人民举行声势浩大的反法西斯游行，终于把B. A. A. 墨索里尼赶下台。不久意大利退出法西斯集团，南方由美、英盟军控制，北方由德国占领。意大利人民又投入反对德国占领的斗争。在德国的附庸国匈牙利、罗马尼亚、保加利亚和芬兰，人民冲破白色恐怖，不断进行怠工和罢工斗争；各国共产党也恢复了地下组织，并联合各党派团体，为建立统一战线打下基础。

*抵抗运动的胜利* 1944年是欧洲决战的一年。6、7月间，苏联红军展开大反攻，进入波兰、罗马尼亚作战。6月，美、英盟军在法国北部诺曼底登陆。在反法西斯战争接近胜利的时刻，欧洲抵抗运动蓬勃发展，有力的配合苏联红军和美、英盟军对德作战。1944年初，法国两个主要抵抗组织的武装部队联合为"内部武装部队"(亦译"内地军")，组建了全国参谋部。1944年夏，内部武装部队发展到50万人，其中法共领导的"自由射手和游击队"达25万人。8月，法国的游击战争发展为全民武装起义，席卷大半个法国。8月19～25日，巴黎爆发了民族起义，法国人民用自己的力量解放了首都。随后，法国武装部队和游击队配合盟军，解放其余国土，追击残敌，进军德国，直到对德战争的胜利。在比利时、挪威、丹麦、荷兰，群众性的政治罢工和武装斗争也广泛开展，为配合盟军作战、恢复国家的独立和自由作出了贡献。

1944年，意大利人民的游击战争在北部和中部地区广泛开展，解放区不断扩大。北意的民族解放委员会积极准备起义。6月，由各党派建立的游击队合并为"自由义勇军团"，总司令由美、英盟军委派，共产党人L.隆哥担任副司令。1945年4月，北意人民发动总起义，解放了北部地区。在希腊，1944年3月成立了民族解放委员会，开展武装斗争。10月初，希腊人民解放军解放了雅典，德军溃退。不久英军在希腊登陆，希腊流亡政府回国。

在苏联的敌占区，游击运动总部和各级地下党委领导下的抵抗运动广泛发展，歼灭了大批德国法西斯军队，有力地配合了红军作战。在苏联红军胜利推进的同时，东欧和东南欧很多国家的抵抗运动发展为全民武装起义。阿尔巴尼亚和南斯拉夫人民经过艰苦斗争，赢得了祖国的解放。1944年1月波兰各抵抗运动的武装力量统一建立了"人民军"。7月22日，在已经解放的地区建立了民族解放委员会，临时行使政府职权。不久，波兰民族解放委员会迁往卢布林。人民军和苏联红军一起解放了波兰东部地区，直抵华沙城郊。8月1日，流亡政府领导的"国家军"发动华沙起义，人民军及数十万华沙志愿人员也参加了战斗，但遭到德军镇压。1944年底，卢布林的民族解放委员会改为临时政府。1945年1月17日华沙解放。1944年8月23日罗马尼亚人民发动起义，推翻了I. 安东内斯库的专制统治。9月9日保加利亚人民在Г. 季米特洛夫为首的工人党领导下发动武装起义，推翻了法西斯君主制统治。12月，匈牙利抵抗力量建立了临时民族政府。匈牙利游击队配合苏联红军于1945年2月解放了布达佩斯。同年5月捷克斯洛伐克首都布拉格人民起义，在苏联红军支援下解放了布拉格。在工人阶级政党领导下，东欧和东南欧各国将民族解放和社会改造任务紧密结合，走上了人民民主专政的道路。

*抵抗运动的历史意义* 欧洲抵抗运动是国际反法西斯斗争的重要组成部分。它密切配合正面战场的军事行动，从法西斯集团统治的心脏地带打击占领者，从根本上动摇了希特勒德国的"欧洲新秩序"，加速了反法西斯战争的胜利。欧洲各国人民的反法西斯斗争是相互支持、相互配合的，不仅从德、意法西斯铁蹄下拯救了自己的祖国，而且有力地支援了苏联红军和英美盟军的军事行动，为解放欧洲作出了重要贡献。欧洲抵抗运动的胜利，它的光荣传统和斗争经验，对战后欧洲各国的政治生活也有重大影响。

**参考书目**

H. Michel et B. Mirkine, *Guetzévitch, Les idéas politiques et Sociales de la Résistance*, Press University de France, Paris, 1964.

F. Knight, *The French Resistance, 1940 to 1944*, Lawrence and Wishart, London, 1975.

M. Foot, *Resistance; European Resistance to Nazism, 1940～1945*, McGraw-Hill Book Company, New York, 1977.

（戴成钧）

Dibisi

**底比斯** (Thebes) 中王国和新王国时代埃及首都，古代埃及政治、经济、宗教中心。原名瓦塞，希腊人称为底比斯。因其主神是阿蒙，故又名诺威(意为阿蒙的城市)。位于今开罗以南约700公里的卢克索村。建于古王国末期，在中王国和新王国时期最为繁荣，并发展成为全国的阿蒙神崇拜的中心。

底比斯城规模宏大，有"百门的底比斯"之称。尼罗河东岸是城市主要部分，有凯尔奈克和卢克索两处巨大庙宇的建筑区，其中凯尔奈克的阿蒙神庙及多柱厅建筑雄伟，浮雕和壁画极为精致，是世界建筑史上的杰作。西岸主要是国王的墓地及其祭庙，包括王陵之谷和王妃之谷等，被称为"死人之城"。公元前7世纪，底比斯被亚述人破坏，以后又有恢复，但公元前88年被托勒密九世彻底毁灭，化为废墟。其遗址19世纪末以后作过不少调查，但没有作过大规模发掘。（刘文鹏）

Dili Dafaxian

**地理大发现** (great geographical discoveries) 西方史学对15～17世纪欧洲一些国家的航海家和探险家另辟直达东方的新航路，探察当时欧洲人不曾到过的海域和陆地的一系列航海活动的通称。包括一系列

历史事件，主要有1486年葡萄牙人B. 迪亚士发现非洲南端风暴角(即"好望角")；1492年C. 哥伦布航抵美洲；1498年瓦斯科·达·伽马开辟绕过好望角通往印度的航路；1519～1522年F.de 麦哲伦及其船队完成人类首次环球航行。1642～1643年荷兰人A. J. 塔斯曼航行至澳大利亚、新西兰和塔斯马尼亚等地。

14和15世纪，资本主义已经在西欧一些国家萌芽，社会生产力和商品货币经济都有了很大发展，东西方的联系也大为加强。15世纪末，西欧各国开始了资本原始积累的过程，得到城市支持日益强大的葡萄牙、西班牙、法国、英国等国中央王权和大小贵族，迫切要求向海外寻找土地和黄金，即寻求财富。当时在西欧广为流传的《马可·波罗游记》，以夸张的笔法描述了中国及其他东方国家的富庶。"黄金梦"成为驱使那些商人、航海家和探险家远航东方的根本动力。

当时西欧造船术的进步、地理知识的积累、地圆说的传布、以及由中国传入的罗盘的运用，都为欧洲人从事远航提供了条件。自古以来东西方的商业联系都是比较密切的。"丝绸之路"把东方的商品如丝绸、瓷器、香料、棉、麻、蓝靛、宝石、金、银以及一些稀有药材等输往欧洲，同时也把欧洲的呢绒等商品输往东方。11～13世纪十字军东侵以后，东西方的交往和经济交流有了进一步的发展。15世纪中叶以后，地中海东部的商路，以及经埃及出红海通往印度洋的航路，分别被土耳其人和阿拉伯人所控制，地中海区域的中介贸易受到阻滞。于是西欧各国的商人、航海家和探险家都急于探寻一条不经地中海东部地区而直达东方的航线。

*绕过非洲通往印度的航路* 在西欧，最早致力于开辟新航路的是葡萄牙人。1415年葡萄牙人占领非洲西北角的休达城，开始在非洲取得前进的据点。随后，在航海家亨利亲王的倡导和奖励下，葡萄牙人于1432年占领亚速尔群岛，A. 卡达·莫斯托于1456年占领佛得角群岛。1462年亨利亲王死后，葡萄牙探险队沿非洲西海岸南下，到达塞拉利昂及赤道附近几内亚一带。1482年D.卡昂通过刚果河口。1486年迪亚士终于航抵非洲最南端的风暴角（因绕过此处获取印度财富在望，葡王将其改名"好望角"），完成了探航史上的重要历程。1497～1499年，达·伽马沿着迪亚士航行的路线到达好望角，绕过海角，进入东非南部海域，进而向北航行，到马林迪后，由一位阿拉伯海员领航，循中国海员早已熟悉的东非至印度的航线，迅速抵达印度。1502～1503年、1524年，达·伽马又第2次和第3次到达印度。继达·伽马第一次远航印度之后，1500年葡萄牙航海家P. A. 卡布拉尔被风暴吹送至南美巴西，后东航到达印度。

*横渡大西洋通往美洲的航路* 西班牙统治集团在15世纪末期全国统一后，积极支持海外探航，在这方面的最重大收获就是哥伦布横渡大西洋，到达美洲。1492年，哥伦布得到西班牙国王的批准和资助，率领3艘船只和87名船员，经过30多天艰苦的航行，到达美洲一个海岛。据后人考证，他第一次在美洲登陆的圣萨尔瓦多(意为"救世主")岛就是今巴哈马群岛中的华特林岛。历史上关于发现美洲"新大陆"的传说很多，其中较为可靠的是早在公元1 000年左右，北欧诺曼人就曾远达冰岛、格陵兰和当时称为"文兰"(意为"葡萄地")的北美洲东岸。不过，在那个北欧海盗向外劫掠的时代，诺曼人的发现并没有多大的社会意义和历史意义。哥伦布是在寻找通往东方的航路中意外地发现美洲的。尽管他在1493、1498、1502年又3次率领舰队到达美洲，探察过加勒比海的一些岛屿，并且踏上中美洲大陆(洪都拉斯、尼加拉瓜、哥斯达黎加和巴拿马等地)，到达特里尼达岛又望见南美大陆，发现奥里诺科河河口，但他至死都认为他所发现的地区是亚洲的边缘。哥伦布航行的成果轰动整个欧洲。直到1499～1504年间，意大利航海家A. 韦斯普奇经过3次或4次去南美实地考察，才证实哥伦布的发现不是亚洲，而是"新大陆"。后来便以他的名字亚美利哥命名这块大陆为亚美利加洲。

C. 哥伦布（左4）返抵巴罗斯港(1493.3)

1497和1498年，意大利热那亚航海家G. 卡波特受英王雇用，先后两次航抵纽芬兰岛和北美东北海岸地区。1553年在北大西洋探险的英国舰队，企图寻找从北方进入中国的航路，船长R. 钱塞勒的船只曾绕过斯堪的纳维亚的北角到达北德维纳河口阿尔汉格尔斯克。

1513年西班牙探险家 V. N.de 巴尔沃亚越过巴拿马地峡看到西方他所称为"大南海"的大洋(太平洋)。1515年末至1516年，西班牙航海家J. 迪亚斯·德·索利斯曾进入拉普拉塔河口，并考察了河口北岸。这一切都为后来麦哲伦海峡的发现创造了条件。

*首次环球航行* 1519年，葡萄牙航海家麦哲伦得到西班牙国王的支持，率领5艘船和265名船员组成的船队，从西班牙塞维利亚港启航，横渡大西洋，沿巴西和阿根廷海岸南下，通过大陆与火地岛之间的海峡(后称麦哲伦海峡)，进入太平洋。1521年麦哲伦被菲律宾土人杀害，只剩下1只船和18名船员，由J. S. de 埃尔卡诺率领，经过好望角，于1522年返回西班牙，在人类历史上第一次实现了环球航行。麦哲伦及其船队完成环球航行以后，直到17世纪中叶，西、葡、英、法、荷及后来的沙俄等国，在太平洋、大西洋、印度洋和北冰洋各区

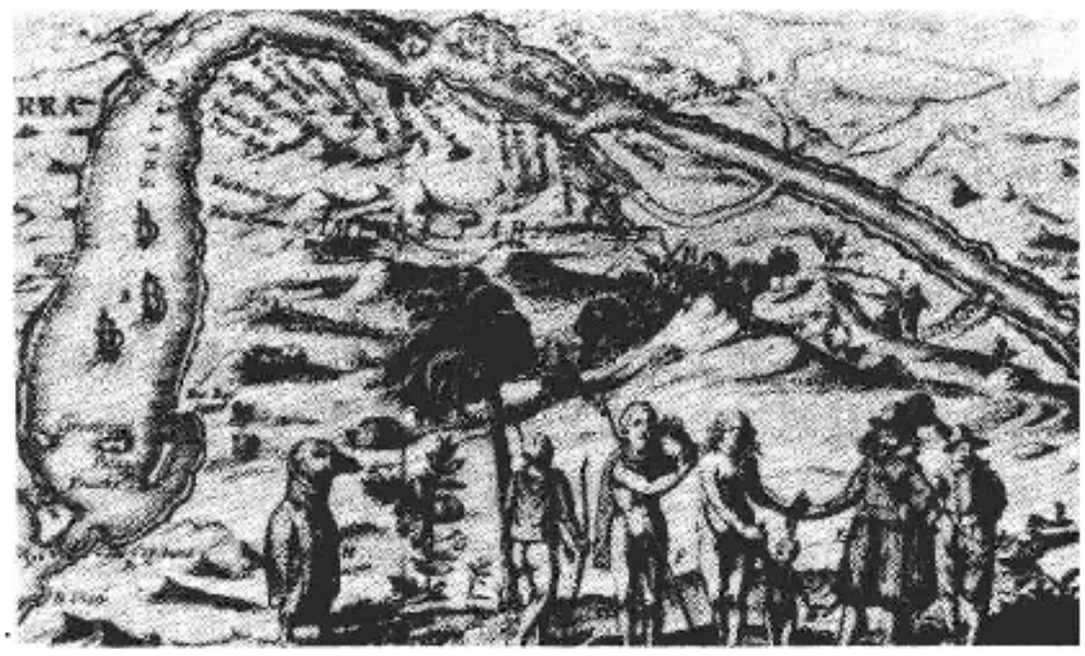

F. de 麦哲伦来到诸圣人海峡
（后称麦哲伦海峡，1520.10）

域都继续有所探航。如：1534～1535 年法国人 J. 卡蒂埃探察了北美圣劳伦斯河，后来在此建立了魁北克城。1596～1597 年荷兰人W. 巴伦支航抵北冰洋巴伦支海，考察了熊岛和斯匹茨卑根，并于新地岛过冬。1610年英国人H. 哈得孙航抵北美哈得孙湾并进行探测。1616 年英国人 W. 巴芬和 R. 拜洛特发现北美洲的巴芬湾。同年 J. 勒梅尔和W. C. 斯考滕发现南美洲的合恩角。1642～1643 年荷兰人 A. J. 塔斯曼发现大洋洲的塔斯马尼亚及新西兰等岛屿。1728 年 7～8 月，受命于俄皇彼得一世的丹麦航海家 V.J. 白令穿越亚洲和美洲大陆之间的海峡（后命名为白令海峡）。（参见彩图插页第 109 页）

影响和意义　地理大发现发生于资本的原始积累时期。它改变了世界各大陆和各大洋的分割孤立状态，加强了世界范围的联系，为世界市场的开始形成准备了条件。地理大发现也是充满血腥事件的近代殖民地掠夺和殖民地瓜分的开始。（见教皇子午线）

“美洲的发现，绕过非洲的航行，给新兴的资产阶级开辟了新的活动场所。东印度和中国的市场、美洲的殖民化、对殖民地的贸易、交换手段和一般商品的增加，使商业、航海业和工业空前高涨，因而使正在崩溃的封建社会内部的革命因素迅速发展。”（《马克思恩格斯选集》第 1 卷，第 252 页）随着新大陆和新航路的发现，欧洲的商业重心开始从地中海区域转移到大西洋沿岸。近代资本主义社会中的一些经济机构，如证券交易所、航运保险公司等也开始在西欧一些主要城市发展起来。

地理大发现在欧洲造成的最直接的经济后果是“价格革命”。当时西欧各国的殖民者和商人，从亚洲、非洲、“新大陆”源源不断运回大宗的金银财宝。由于货币流通量的急剧增加，刺激了物价的上涨。“价格革命”改变了西欧社会各阶层之间经济力量的对比。资产阶级利用“价格革命”，加快了资本的原始积累，大大地提高了自己的经济地位。而靠固定（工资）收入生活的工人因物价上涨处境恶化了。西欧资产阶级不仅通过地理大发现对海外进行贪婪的殖民掠夺，而且由于加速资本的原始积累，也使本国劳动人民生活穷困化。

地理大发现使世界各地的联系日益密切起来，使科学和技术取得了长足的进步。随着西欧工商业的空前发展，又促进了日益腐朽的封建社会内部革命因素的增长。因此地理大发现敲响了欧洲封建制度的丧钟。

**参考书目**

S. Eliot Morison, *The Great Explorers; the European Discovery of America*, Oxford University Press, New York, 1978.

Louis De Vorsy, ed., *In the Wake of Columbus: Is lands and Controversy*, Wayne State University Press, Detroit, 1985.

W. Irving, *Voyages and Discoveries of the Companions of Columbus*, Wayne Publisher, Boston, 1986.

（黄道立）

Dixia Tiedao

**“地下铁道”**　（“Underground Railroad”）

见废奴运动。

Dizhonghai Xieding

**地中海协定**　（Mediterranean Agreements）

1887 年英国、意大利和奥匈帝国以互换照会的形式订立的两次旨在维持地中海现状的协定。意大利和法国争夺北非，奥匈和沙俄争夺巴尔干，而法、俄都是英国在地中海的劲敌。德国宰相 O.von 俾斯麦竭力鼓励英国和意、奥合作，力图把它拉进德、奥、意三国同盟共同对付法、俄。1887 年 2 月 12 日，英、意约定维持地中海以及亚得里亚海、爱琴海和黑海的现状。意大利支持英国在埃及的政策，英国支持意大利在北非的政策。英、意要在共同利益问题上实行全面合作，但“这种合作的性质必须由它们在实行合作时根据具体情况来决定”。这意味着，一旦意、法进行战争，英国可不予意大利军事援助。奥匈于同年 3 月 24 日，西班牙于 5 月 4 日先后加入该项协定。史称第一次地中海协定。在保加利亚危机期间，驻君士坦丁堡的英、奥、意 3 国大使协议合力支持土耳其抵抗沙俄的侵略。在俾斯麦的推动下。1887 年 12 月 12 日英、奥缔结协定。4 天后，意大利也加入，3 国商定共同维持近东现状，保护黑海海峡和确认土耳其对保加利亚及小亚细亚的宗主权，共同抵制俄国影响在土耳其的增长。并规定：如果土耳其抵制俄国在上述地区的非法举动，3 国将立即就应采取的措施取得协议。如果它们认为土耳其串通或纵容俄国的非法举动，就暂时占领土耳其的一些地点，是为第二次地中海协定。协定中没有明确规定英国承担具体的军事义务，由于它坚持行动自由，没有同法、俄发生武装冲突。而随着英、德矛盾的发展，英国转向法、俄，协定丧失意义。

（王绳祖）

diguo tehuizhi

**帝国特惠制**　（imperial preference）　英国和自治领及自治领之间互相减免进口税的优待制度。始于1877年加拿大给与英货的减税待遇。继而新西兰(1903)，开普殖民地、纳塔尔、奥兰治和德兰士瓦等 4 个自治殖民地(1904)和澳大利亚(1907)先后采取同样措施。实行特惠制的目的是巩固英国殖民统治，防止其他国家向帝

国市场渗透，促进英国国内经济发展。

第一次世界大战后英国在国际市场受到美国的冲击，于是逐渐放弃自由贸易政策，并日益重视帝国特惠问题。1929 年开始的资本主义世界经济大危机迫使英国完全放弃自由贸易政策，于 1932 年 2 月 9 日公布"进口条例"。按照条例，除有特殊规定者外，输入英国的货物一律从价征10%进口税，并另征附加税；在同年 7 月召开的渥太华帝国经济会议上，本着"己国生产者第一，帝国生产者第二，外国生产者最后"的原则，英国和自治领及自治领之间签订 11 个双边协定。主要内容有：英国对来自自治领和殖民地的进口商品，给予关税优待；英国限制从帝国以外的国家输入农产品，以保证帝国各自治领和殖民地农产品在英国的销售市场；英国工业品输往自治领和殖民地时相应享受优惠待遇；对来自英国以外国家的商品则征收高额关税。帝国特惠制从形成到第二次世界大战，在一定程度上使英国保住了帝国市场，抵挡住美、德的压力。1938 年，英国出口到帝国内的货物占出口总额 40%，进口则占进口总额的一半。

第二次世界大战后，自治领的民族经济已得到发展，而且英国已抵挡不住美国对帝国市场的冲击，帝国特惠制的作用因而减弱。1947 年《关税及贸易总协定》(GATT)关于不得再扩大特惠幅度的规定，对参加1932年会议的自治领都有约束力；而且在以后的谈判中，英国和自治领间还被迫缩小特惠幅度，同时帝国内新独立的一些国家(自治领)则不给英货特惠待遇。但英国仍想维持此制度，遂于1958年改称"联邦特惠制"。1961年及1967年英国两次申请参加欧洲经济共同体，在谈判中的最大障碍便是联邦特惠制。1971年达成加入欧共体的协议时，英国接受了自 1973 年 1 月 1 日正式加入时起 5 年期间作出废除特惠制的条件。1977 年底，特惠制宣告结束。

(幸雯高)

Di-er Zhanchang wenti

**第二战场问题** (question of Second Front of World War Ⅱ) 指第二次世界大战后期英、美在西欧开辟反法西斯德国的战场问题。苏德战争爆发后，苏、美、英等主要盟国之间就对德国开辟新的战场，进行了长期交涉和争论，形成第二战场问题。在德国重兵攻打苏联的情况下，在德军后方心脏地区开辟新战场，牵制大量德军，造成德国两线作战，是一个具有特定战略效果的大规模军事行动。它既是一个重大军事战略问题，也是一个政治外交问题。

1941 年 6 月起，苏联就在同美、英的内部交涉中提出了第二战场的基本概念和必要条件。1941 年 11 月 6 日苏联公开向全世界提出这一问题。美、英当局 1942 年初也拟定了西欧作战计划。1942 年 5、6 月间，苏联外长 B. M. 莫洛托夫在伦敦和华盛顿与英、美进行谈判。6 月 12 日英、苏和美、苏发表声明称："双方对于 1942 年在欧洲开辟第二战场的迫切任务已达成完全的协议"。但英、美以准备尚未就绪为由，一再拖延。英国首相W. L. S. 丘吉尔认为 1942 年甚至 1943 年美英都不可能在西欧登陆。1942年 11 月 8 日英美联军 10 余万人在北非登陆，丘吉尔称它为"1942 年最好的第二战场"。苏联则明确指出，北非登陆不是第二战场。1943 年 7 月美英联军在西西里登陆，8、9 月间又在意大利南部登陆。关于西欧登陆问题，1943 年英、美虽多次开会研究，但登陆时间却一再推迟，计划并未落实。苏、美、英三国首脑德黑兰会议决定，英、美将于 1944 年 5 月在西欧开辟第二战场，登陆兵力将达百万人；苏军也将在东线同时发动攻势。1944 年 6 月 6 日英、美联军在法国西北部诺曼底登陆，第二战场才正式开辟。初期盟军出动舰艇 5 000 艘，飞机 1 万架，战车 2 万辆，首批登陆 17 万人，到 7 月 2 日增至百万人。战役分两个阶段：6 月 6 日～7 月 25 日为争夺滩头阵地之战；7 月 25 日～8 月 25 日盟军大举进攻和巴黎解放，历时两月余，德军损失 40 余万人，盟军伤亡 20 万人。这次世界战争史上规模空前的两栖登陆战役，配合了苏军在东线的战斗，造成盟军东西夹击德国的态势，使战争进入以联合打击取得最后胜利的阶段，具有重要的政治与军事意义。

(石 磊)

Di-san Diguo

**第三帝国** (Third Reich) A. 希特勒统治下的德意志帝国(1933～1945)的非正式名称之一，其他非正式名称还有法西斯德国、纳粹德国等。"第三帝国"一词源于意大利神学家、佛罗伦萨教派创始人菲奥雷的约阿基姆对经文的解释，指圣父、圣子、圣灵统治的第 3 个时期。1933 年 9 月 1 日，希特勒在纽伦堡召开的纳粹党代会上用这一名称比喻纳粹统治下的德国。1939 年 7 月 10 日，正式废弃使用。

*第三帝国的形成和统治* 魏玛共和国末期，世界性经济萧条成为纳粹党攫取政权的重要条件。1932 年 7 月的国会选举中，纳粹党成为第一大党。在大资本家、容

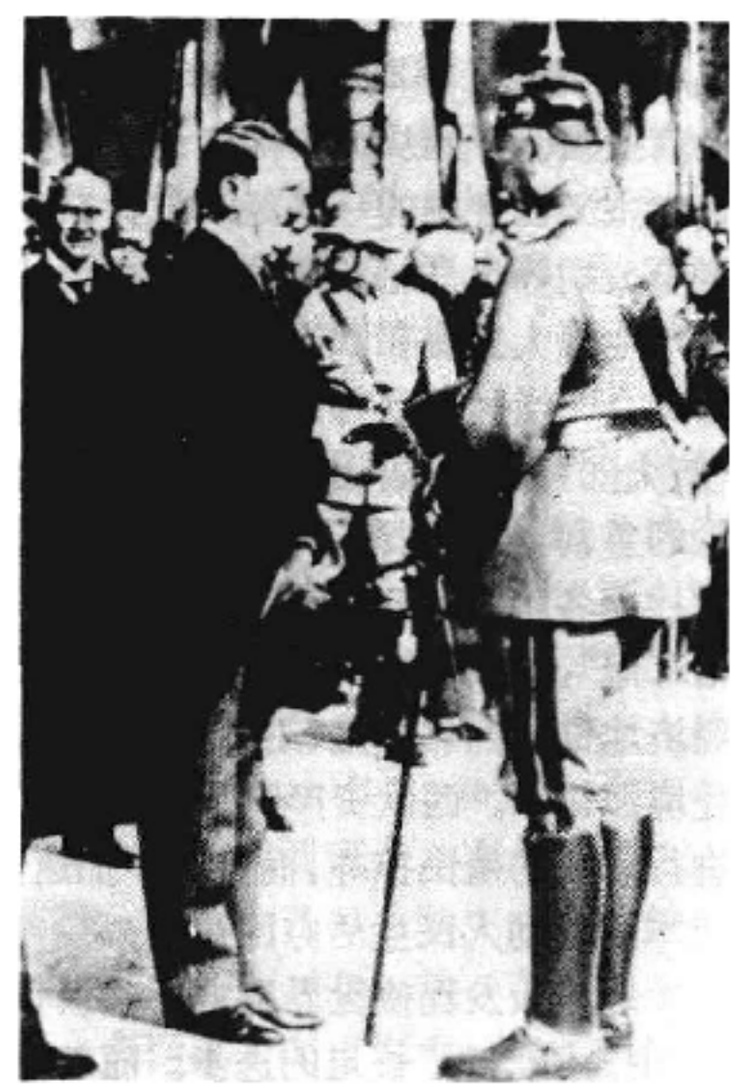

P. von 兴登堡任命A. 希特勒(左)为总理

克地主的支持下，1933 年 1 月 30 日，希特勒被P. von兴登堡任命为总理。希特勒执政后，组成纳粹党和德意志民族人民党的联合政府。为了在 1933 年 3 月初的国会选举中取得国会中的多数，法西斯分子策划国会纵火案（参见彩图插页第46页），嫁祸于共产党人，以此为借口，大肆逮捕共产党人和一切反法西斯主义者。德共领袖E. 台尔曼于 3 月 3 日被捕。纳粹党通过非法手段获得国会中的多数后，希特勒政府立即于 3 月 23 日操纵国会通过授权法，取得立法权、批准同外国缔约等独裁大权，奠定法西斯独裁统治的基础。国会名存实亡，议会民主不复存在，宪法规定的人民的权利被剥夺一空，国家机构法西斯化。共产党、社会民主党、民族人民党等先后被勒令解散。7 月 14 日通过禁止组织新政党的法律，纳粹党被宣布为德国的唯一政党，从而建立起一党独裁统治。各邦行政长官概由中央政府任命，取消邦的自主权，邦政府和纳粹党大区党部日益混为一体。12 月 1 日通过党国统一法，确立纳粹党及所属冲锋队组织在各级国家机构中的统治地位。冲锋队和党卫军先后接管警察、谍报、保安、监狱、法院等专政机器，发展国家秘密警察（盖世太保），遍设集中营，对人民滥施淫威，成为凶恶的法西斯专政工具。工会、农会及其他群众组织均由纳粹控制的相应组织取代。纳粹党还控制电影、戏剧、广播等传播媒介和教会学校，并通过其进行纳粹宣传。1933 年 4 月 7 日通过的文职人员法，清洗了中央、邦、市政府中所有非雅利安人官员、教员、公证人员和许多其他公务人员。司法体系被打破，任意实行秘密审讯或即决裁判。为加强独裁统治，排除异己、希特勒将曾帮他上台的E. 罗姆、G. 施特拉塞处死。在 1934 年 6 月 30 日平定所谓的罗姆暴动中，至少有 83 人被处决。以此进一步取得国防军的支持。此后又扶植党卫队，使之成为法西斯控制整个民族的最凶残的御用工具。1934 年 8 月 1 日通过德国元首法，在兴登堡死后希特勒自任国家元首，集元首和总理大权于一身。1935 年 9 月 15 日通过纽伦堡法，疯狂迫害德国犹太人，剥夺了犹太人的公民权，掠夺他们几十亿马克的财产，以转移劳动人民反对法西斯和垄断资本双重压迫的斗争目标。1934 年 1 月 20 日颁布的全国劳工管理法规定，“有关工厂对雇工的一切事务，悉由工厂领导人决定”，禁止罢工，甚至连工人出卖劳动力的自由也被剥夺。政府通过建造机场、兵营、高速公路等公共工程，以手工劳动代替机器操作以及实行公役义务制、义务兵役制等措施，到战争爆发前夕安排 600 万人就业。随着经济复苏和高涨，德国法西斯重整军备的步伐大大加快，从而导致工资下降，国家财政赤字上升。

**重整军备** 希特勒政府当政伊始，就改组德国的经济结构，特别是军火工业。1933 年 4 月德国工业全国联合会向希特勒提出“把经济措施与政治需要协调一致”的重建德国的工业计划。同年 10 月，德国退出国际裁军会议和国际联盟。1935 年 3 月宣布废除凡尔赛和约关于解除德国武装的条款，通过国防法和兵役法，并规定实施义务兵役制，建立 50 万人的陆军常备军，加速建立海、空军，6 月签订的德英海军协定确定德国舰队总吨位可达英国的 1/3。1936 年 9 月，H. 戈林成为扩军备战的总监督人，同年 10 月制订的四年计划将国民经济引向军事轨道。计划规定通过统筹原料、聚集战略物资、建立戈林工厂等措施来发展国家垄断资本主义，达到国防军在 4 年内做好作战准备，德国经济能应付战争的目的。在这

纳粹德国宣布废除凡尔赛和约大会

一目标下，1939 年，军费支出占国家预算的 60%。1939 年，纳粹德国拥有作战飞机达 8 295 架，各类战舰 170 艘，士兵 140 万人。以军事工业为中心的德国工业，发展速度大大超过西方各国，使德国变成欧洲强国和主要战争策源地。

**对外政策** 纳粹政权一贯推行法西斯主义的民族侵略政策，宣称德意志民族是主宰民族，在这一思想指导下，力图破坏《凡尔赛和约》后的欧洲秩序，建立超过 1914 年疆界的大德意志国家，称霸欧洲，以适应战后德国垄断资产阶级“振兴德国”的侵略野心。因此对外扩张侵略成为其全部政策的基础。建国初期，由于外交上的孤立和军事实力的薄弱，纳粹德国对邻近国家一再表示“和平”意愿，1934 年 1 月同波兰签订互不侵犯条约。6 月希特勒访问意大利，拉拢B.A. A. 墨索里尼。1935 年萨尔区重归德国后，开始向外扩张。1936 年 3 月悍然进军非武装区莱茵兰，4 月伙同意大利武装干涉西班牙内战，10～11 月建立德意日轴心（见三国同盟）。1937 年 11 月 5 日，希特勒在柏林总理府军政首脑秘密会议上提出发动侵略战争计划，要求“不迟于 1943～1945 年采取行动”，确定征服捷克斯洛伐克和奥地利的具体目标。希特勒利用西方国家祸水东引的绥靖政策，1938 年 3 月兼并奥地利，9 月签订《慕尼黑协定》，10 月吞并捷克的苏台德地区。1939 年 3 月占领捷克斯洛伐克（见慕尼黑会议）。

**第三帝国的覆灭** 德国法西斯在 1939 年 8 月 23 日同苏联签订互不侵犯条约后，同年 9 月 1 日突然进攻波兰，迫使英法宣战，挑起全面欧战，第二次世界大战从

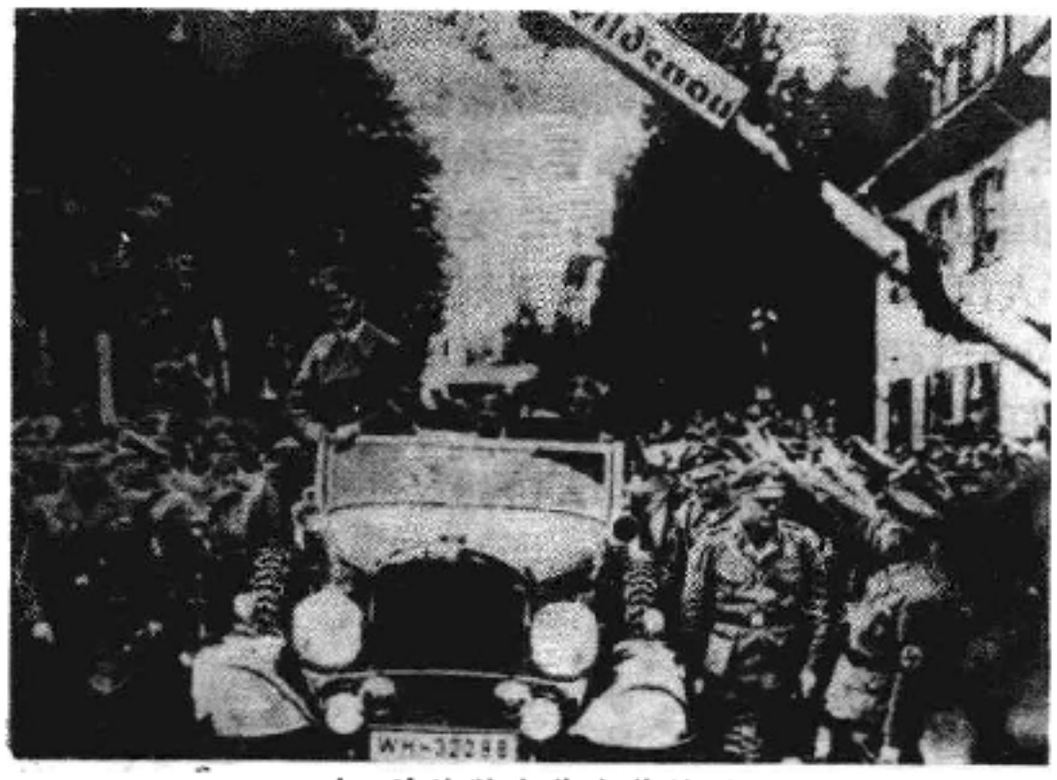

A. 希特勒在苏台德地区

此爆发。德国法西斯先后占领欧洲、非洲14国后，于1941年6月22日发动侵苏战争。1941年珍珠港事件后又对美国宣战。战争初期，德军在东线曾推进到莫斯科近郊，南线迫近苏伊士运河，西线进抵英吉利海峡，在这一广大地区内进行了疯狂的统治和野蛮的掠夺。1943年2月，德军在斯大林格勒战役中失败，苏军开始反攻。次年英美联军在诺曼底登陆，年末进逼莱茵河，苏军则解放巴尔干半岛。1945年苏军攻入德国境内，盟军渡过莱茵河。4月30日，希特勒自杀。5月8日，德军最高统帅部签署无条件投降书，第三帝国覆灭。(参见彩图插页第46页)

**参考书目**

W. 巴特尔著，肖辉英、朱忠武译：《法西斯专政时期的德国，1933～1945年》，中国社会科学出版社，北京，1979。(W. Bartel, *Deutschland in derzeit der Faschitischen Diktatar, 1933～1945*, Berlin, 1956.)

W. 夏伊勒著，董乐山、李耐西等译：《第三帝国的兴亡——纳粹德国史》，世界知识出版社，北京，1979。(William L. Shirer, *The Rise and Fall of the Third Reich, a History of Nazi Germany*, Simon and Schuster, New York, 1960.)

（宋钟璜）

Di-wu Zongdui

**第五纵队** (Fifth Column) 见西班牙内战。

Di-yi Ci Shijie Dazhan

**第一次世界大战** (First World War)

1914～1918年同盟国集团和协约国集团之间为重新瓜分殖民地和势力范围、争夺世界霸权而进行的第一次世界规模的战争。这场帝国主义战争历时4年3个月，战火燃遍欧洲大陆，延及非洲和亚洲，大西洋的北海海域、地中海和太平洋的南部海域都曾发生激烈的海战。先后卷入这场战争的有33个国家，人口在15亿以上。(参见彩图插页第110页)

**大战的根源和起因** 第一次世界大战是帝国主义制度的产物，是资本主义从自由竞争阶段发展到垄断时期，各国金融寡头为获取更大利润、掠夺别国财富而进行的实力较量。它是由于帝国主义阶段资本主义发展不平衡性加剧，后起的帝国主义国家为谋求重新瓜分世界、争夺世界霸权而进行的决战。

*经济和政治根源* 19世纪末20世纪初，世界资本主义大国的经济得到迅速发展。1900年世界钢铁产量比1870年增长54倍，铁路总长度增加近3倍，石油产量增加1.5倍。世界工业总产值翻了一番，重工业超过轻工业占主导地位。化学、电力、石油、汽车等新的重工业部门相继出现。各主要资本主义大国的生产和资本的集中已达到很高程度，卡特尔、辛迪加、托拉斯等各种形式的垄断组织已在经济中占支配地位。银行资本和工业资本相互融合，形成金融资本和金融寡头势力。各国金融寡头凭借雄厚的资本力量，实际上成为这些国家的统治者。各国政府代表金融资本集团利益为获取最大限度的垄断利润，掠夺他国财富，积极推行对外扩张和侵略政策，导致帝国主义国家之间的矛盾尖锐起来。各资本主义强国在世界各地以武力争夺殖民地。到1900年，非洲大陆90.4%的地区，亚洲56.6%的地区，美洲27.2%的地区以及澳洲全部都已沦为英、俄、法、德等国的殖民地，世界领土被瓜分殆尽。但帝国主义列强占有的殖民地很不均衡。老牌殖民帝国英、俄、法占去世界绝大部分殖民地。1914年，英国占有殖民地的总面积约3 350万平方公里，为英国本土面积的110倍。沙皇俄国霸占的殖民地领土面积达1 740万平方公里，仅次于英国居第2位。法国拥有1 060万平方公里殖民地，是世界第3号殖民帝国。德国、美国、日本3个后起的帝国主义国家，在19世纪80年代以前还没有殖民地，到1914年，德国的殖民地面积只有290万平方公里，美国和日本各有30万平方公里。然而，德、美、日的经济发展速度和国家的实力却迅速赶上并超过了英、法、俄几个老牌帝国主义国家。德、美、日不满意这种状况，要求以武力重新瓜分殖民地。1898～1905年间连续发生的*美西战争*、*英布战争*和*日俄战争*，就是帝国主义为重新瓜分世界而进行的最初几次帝国主义战争。资本主义周期性的经济危机和国内阶级矛盾尖锐化，使帝国主义各国统治不稳。为了转嫁危机，各帝国主义国家加紧扩军备战，企图以发动对外侵略战争解决国内危机。

*两大军事集团的形成* 19世纪70年代以后，德国与法、英，俄国与奥匈矛盾加剧。德国在1870～1871年*普法战争*中打败法国，迅速发展为欧洲强国。德国担心法国报复，极力拉拢俄国和奥匈帝国，孤立法国。1873年，德、奥、俄3国建立*三皇同盟*。1877年*俄土战争*后，俄国在巴尔干的影响加强，引起德、奥、英不满。德国宰相O. von*俾斯麦*于1878年主持召开*柏林会议*，使俄国在巴尔干的既得利益受到损害，引起俄国对德国的怨恨。三皇同盟破裂。1879年，德国进一步与奥匈接近，正式订立军事盟约。1882年法国与意大利在北非扩张中发生矛盾，德国趁机支持并拉拢意大利。同年5月20日，德、奥、意3国在维也纳签订同盟条约。三国同盟建立后，俄、德两国在贸易上的竞争加剧，俄、奥两国在巴尔干的矛盾日益尖

锐，促使俄、法两国接近。1891～1894年法、俄订立军事协定，法俄同盟建立。英国长期奉行均势外交方针，避免直接卷入欧洲大陆的冲突。到20世纪初，由于德国的崛起威胁到英国在中近东、非洲、远东的殖民地和海上的霸权地位，英国终于放弃"光辉孤立"政策。1902年英国同日本签订盟约(见英日同盟)，企图利用日本对付法、俄两国，以保护自己的远东利益。1904年英、法签订协定，承认各自的势力范围，英法协约关系建立。1907年《英俄协定》签订(见三国协约)。从此，以德、奥匈为主的同盟国和以英、法、俄为主的协约国两大军事集团正式形成，这是帝国主义国家准备世界大战的重要步骤。

**军备竞赛** 两大军事集团形成后，各国加紧扩军备战步伐。在军备竞赛中，德国走在最前列。1893～1913年，德国国会多次通过扩充陆军、制造新式野炮、枪械和扩建海军新型舰艇的法案，使德国陆军和海军舰艇数量增加一倍多。军费开支1879年为4.3亿马克，1913年增加到21亿马克。1905年，德军总参谋长A. 施利芬主持制定了对法、俄作战的计划，称"施利芬计划"。其战略主导思想是：一旦战争爆发，德国应集中优势兵力，用速决战方法先击败法国，然后回师东进，击溃俄国，以摆脱东西两线同时作战局面。奥匈帝国追随德国也加紧扩充军备，并制定对俄国和塞尔维亚作战的军事计划。英国为了保持其海上霸主地位加速建设海军。1906年，英国第一艘1.8万吨级巨型装甲舰"无畏"号下水。随后英、德两国展开制造无畏舰的竞赛。在扩建海军的同时，英国也扩充陆军，建立一支10万人的远征军部队，准备开赴欧洲作战。英国军费开支从1898～1913年增加1倍，总数达8 600万英镑。法国也多次通过军事法案，制造75毫米新式野炮装备陆军，1913年其常备军扩充到80万人，1914年军费开支增加到15亿法郎，占法国全部国家预算的38%。沙皇俄国政府从1910年起也加紧整编军队，扩建海军。1913年，现役军人达130万人，同时加速修建通往德国的战略铁路和海军建设。两大军事集团的扩军备战使得战争危险日益增加。由于各国人民反战运动不断加强，帝国主义各国不得不表面提出讨论和平和限制军备，以欺骗人民。1899、1907年举行两次海牙和平会议。但会议所订公约对防止战争毫无效用。

**局部战争** 从1905～1913年，两大军事集团为争夺战略要地制造了一系列国际危机，并引起局部战争。地中海沿岸和巴尔干地区是英、法、俄同德、奥进行争夺的焦点。1905和1911年，德、法两国为争夺大西洋与地中海之间的咽喉要地，引起两次摩洛哥危机。1908～1909年，俄、奥、德为争夺巴尔干半岛的战略要地而引起波斯尼亚危机。奥匈帝国兼并波斯尼亚和黑塞哥维那，遭到塞尔维亚的反对。1900年以后，意大利逐渐靠近法国，企图在德、法之间左右逢源，从中得益。1911～1912年，意大利在法、俄默许下，出兵侵占土耳其所属的北非的黎波里，发生了意土战争。1912年，巴尔干半岛的保加利亚、希腊、塞尔维亚和门的内哥罗等四个王国结成同盟，发动共同反对土耳其的第一次巴尔干战争。以后，巴尔干同盟各国发生内讧，又爆发第二次巴尔干战争。俄、奥、德、英等列强利用巴尔干各国的民族矛盾，相互展开激烈的斗争。奥匈帝国在吞并波斯尼亚之后，力图兼并塞尔维亚。俄国则为了遏制奥匈并夺取土耳其控制的达达尼尔和博斯普鲁斯海峡，鼓动巴尔干国家反对奥匈帝国和土耳其。英、法、德各自为争夺在土耳其的政治、经济优势，居间渔利。这些危机和冲突，使得两大帝国主义集团之间的矛盾日趋尖锐，斗争更加激烈。

**七月危机与大战的爆发** 1914年6月28日，奥匈帝国皇储弗兰茨·斐迪南大公为对塞尔维亚炫耀武力，到波斯尼亚检阅军队，在萨拉热窝被塞尔维亚"青年波斯尼亚"成员G. 普林西普刺杀(参见彩图插页第93页)。这一事件成为大战的导火线。6月29日，奥匈帝国政府作出"清算"塞尔维亚的决定，并以照会征询其同盟国德国意见。次日，德皇表示支持奥匈采取坚决行动，并说："要么立即清算，要么永远不。"7月4日，奥皇弗兰茨·约瑟夫一世写信探询德皇，如俄国助塞参战，德国持何态度。德皇威廉二世表示，如果俄、奥发生战争，德国将履行同盟国条约义务。德国认为当时俄国还未作好战争准备，如果战争开始英国暂时保持中立，德、奥便可迅速打败俄、法。为此，德国驻伦敦大使会晤英国外交大臣试探英国对萨拉热窝事件的态度。英国向德国大使表示要尽一切可能防止大国之间发生战争，并表明英国不愿卷入战争。这给德国造成错觉，以为英国会在战争初期对欧洲事变持静观态度。德国竭力鼓励奥匈发动战争。7月23日下午，奥匈向塞尔维亚发出最后通牒。沙皇俄国政府立即召开大臣会议讨论对策。法国表示支持俄国。英国建议由德、法、英、意开会调解奥、塞争端。但德、奥已作了准备，决心发动战争。7月28日，奥匈帝国对塞尔维亚宣战。在外交史上，称1914年6月28日至7月28日为七月危机阶段。俄国根据密约支持塞尔维亚，于7月30日宣布军事总动员。8月1日，德国向俄国宣战。同日，德国向法国发出最后通牒，要求法国在18小时内答复法国在德、俄战争中是否将保持中立。法国拒绝接受这一最后通牒。8月3日，德国对法国宣战。在此前一日，即8月2日德军已进入卢森堡。3日夜间，德军侵入比利时。英国曾对比利时中立承担保证义务，于4日对德宣战。5日，奥匈对俄国宣战。随后，英、法先后对奥匈宣战。塞尔维亚和黑山(门的内哥罗)对德、对奥匈宣战。这样，欧洲各帝国主义大国，除意大利外，都卷入这场蓄谋已久的世界大战。

**战争的进程** 大战爆发后，奥匈军队向塞尔维亚进攻，德军迅速绕道比利时向法国进攻。战火首先在欧洲大陆点燃，很快蔓延到中近东、远东和非洲一些地区。主要战场在欧洲，欧洲有西线战场、东线战场以及巴尔干战场、意大利战场。欧洲西线的法国战场是决定全局的主战场。英、德、俄、法、日还进行了多次海战，海上以北海为主战场。空军在大战中第一次用于实战。整个战争大体分三个阶段：

第一阶段(1914) ①西线战场。战争爆发后,德军总参谋长H. J. L.von 毛奇(或称小毛奇)于8月4日命令德军进攻比利时列日要塞,从北部突入法国,企图从背后打击法军主力,以达到用速决战击败法国的战略目标。16日德军攻克列日要塞。法、德军队在法国边境展开激战,史称"边境之战"。8月14~25日,法军总司令J.-J.-C.霞飞命令法军攻入阿尔萨斯-洛林地区,并在桑布尔河一带攻击德军。英国远征军司令J. D. P. 弗伦奇率英军在蒙斯同德军交战。这几次短促的边境战役战况激烈,双方共投入350万大军。法军和英军被迫向南撤退,德军侵入法国,向其心脏地区推进。9月5~9日,法军主力在马恩河一带200公里战线上反击德军,迫使贸然南进的德第一、二集团军撤退到马恩河以北至凡尔登一线。马恩河战役使德军包抄法军的计划失败,德国速决战略破产,总参谋长毛奇被德皇威廉二世撤职,改由E. von 法金汉担任。

马恩河战役后,法、英联军在埃纳河和伊普尔附近对德军发动几次进攻,未能突破对方阵地。11月中旬,双方进入相持状态,开始进行阵地战。双方阵地之间形成一条从凡尔登向两边延伸,西至努瓦荣直达海岸,南到瑞士边境的稳定的战线,在以后几年间都没有大的移动。

② 巴尔干战场和东线战场。7月28日奥匈帝国军队炮轰塞尔维亚首都贝尔格莱德,炸死5 000多名和平居民。随后进攻塞尔维亚。塞尔维亚奋起抵抗。8月19日,塞军在洛兹尼察以北冲破奥匈军阵线,迫其全线退却,俘敌5万余众。奥匈军于9月再次对塞军发动进攻。塞军因弹药不足,一度放弃贝尔格莱德,退入中部高原地带。12月中旬,塞军得到协约国提供的武器、弹药和粮食,迅速收复贝尔格莱德并将奥匈军赶出国境。1914年塞军的胜利,给奥匈军以重大打击,挫败了德、奥在巴尔干的侵略计划,牵制了同盟国的部分兵力。

在东线,从波罗的海沿岸到罗马尼亚边境形成另一个主要战场。德国作战重心是在西线,它在东线仅有一个第八集团军放在东普鲁士,加上柯尼斯堡要塞警备部队,共30万兵力。俄军最高统帅部决定以其西北方面军进攻东普鲁士德军。以西南方面军进攻加里西亚奥匈军。1914年8月17日,俄军进攻德国第八集团军。德军在俄军优势兵力打击下,退守维斯瓦河下游。德军任命P. von 兴登堡为第八集团军司令,E. F. W. 鲁登道夫为参谋长,加强东线兵力,于8月26日对俄军两翼展开攻击。经20多天的激战,俄军惨败,损失兵力25万人。退守涅曼河和鲍勃尔河一带。德国为了取得这一局部胜利,从西线调兵增援东线,扩大了东线的战争规模,陷入两线同时作战的不利境地。

在波兰与奥匈帝国接壤的加里西亚地区,俄军西南方面军同奥匈军发生激战,称加里西亚战役。从8月中旬至9月下旬,俄、奥两国军队在德涅斯特河到维斯瓦河之间300多公里的地段上全线进入战斗。双方兵力超过100个师。经过卢布林-赫尔姆战役、加利奇-莱姆堡战役和哥罗多克战役,奥匈军损失40万兵力,退守喀尔巴阡山脉一线。德军为了支援奥匈军,于9月下旬,在维斯瓦河中游对俄军发动进攻,作战失利。11月,德军在华沙、罗兹地区发动新的攻击,俄军顽强抵抗,双方均未突破对方防线。通过这些战役,德国认识到东线俄军兵员充足,对德军在西线作战起着重要牵制作用,必须研究新的战略计划。

③ 日本、土耳其参战和英、法、德在非洲的争夺。帝国主义列强在亚洲东部中国青岛地区和非洲一些地区也燃起战火。1914年8月6日,中国北洋军阀政府宣告中立,并准备收回德国在山东胶州湾和青岛的租借地。日本帝国主义却趁火打劫,进攻中国青岛,夺取德国在华权益。8月上旬,日本政府向德国发出最后通牒,要求德国将在中国胶州湾的租借地交给日本。德国未予理睬。日本依据英日同盟条约,于8月23日,参加协约国方面对德国宣战。9月2日,日军7 000余人,无视国际法关于不得侵犯中立国的规定,在中国胶东半岛北面的龙口登陆,占领莱州、平度、潍县,后进兵济南,侵占胶济铁路全线。10月10日,日军增兵山东,总兵力达2万余人。英国派出数千印度兵配合日军进攻青岛。11月7日德军向日英联军投降。青岛遂沦于日本之手。

土耳其一直是德、奥和英、法拉拢的对象。1914年8月3日,土耳其政府宣布中立。8月10日,德国军舰"格本"号和"布雷斯劳"号逃避英国舰队追击,开入达达尼尔海峡进抵土耳其港口。10月11日,德国决定给土耳其1亿法郎贷款,条件是土耳其立即参战。11月2日,土耳其宣布同英、法、俄断交,12日宣布"圣战"。俄、土军队立即展开作战,形成高加索战场。俄军高加索部队初期作战不利,1915年1月发起反攻,土军第九集团军被围歼,损失7万多人。

战前德国在非洲占有西南非洲(纳米比亚)、多哥、喀麦隆、德属东非等地。1914年8月8日,英法联军进攻驻多哥德军,8月26日德军向英法军投降。与此同时,在喀麦隆,协约国军遭到德军突然袭击而失利。后英法联军从海上发动进攻,炮击杜阿拉港,迫使驻港德军投降。德国驻喀麦隆的陆军退守雅温得和北部地区,1916年2月被迫投降。在德属东非,德军一度击退进攻坦噶尼喀的英军。1915年9月,英军攻占达累斯萨拉姆,部分德军退到北罗得西亚,直到1918年签订停战协定时才投降。在西南非洲(纳米比亚),英国自治领南非军队同德国占领军作战。德军于1915年7月9日在科腊布投降。德国在非洲的殖民地皆为协约国集团所占有。多哥和喀麦隆为英、法瓜分。德属西南非划为英国势力范围。德属东非大部分划归英国,小部分划给比利时。

第二阶段(1915~1916) 1914年德国速决战失败,西线陷入僵持局面。交战双方修改各自的作战计划。英、法两国计划在1915年派海军前往达达尼尔海峡,进攻土耳其并从巴尔干牵制德奥军,在西线进行局部进攻,调整战线。德国为了摆脱两线作战的处境,决定1915年将

作战重心移向东线，重点打击俄国，迫其媾和，然后集中兵力对付英、法。

① 东线战场。1915 年初，德国向东线增调军队，兵力达 65 个师，加上奥匈军队总共 107 个师，分为 12 个集团，占当时德奥总兵力一半以上。俄国集结 11 个集团军，准备突入东普鲁士和加里西亚（参见彩图插页第 93 页）。2月，德奥军队从波罗的海到喀尔巴阡山对俄军展开全面进攻，目的是将俄军主力包围在"波兰口袋"内加以消灭。交战 8 个多月，俄军丢失普热米什尔、莱姆堡、伊凡哥罗德、华沙、布列斯特、维尔诺和里加以西大片土地，退到从里加湾到德涅斯特河一条直线的战线上。俄军伤亡、被俘达 170 多万人。这是俄国在第一次世界大战中最惨重的一次败仗。（参见彩图插页第 93 页）

② 西线战场。1915 年德军在西线处于战略防御状态，部署着 200 万军队。法英联军共有300万人，以法军为主。1915年春，法英联军先后在香槟、阿杜瓦等地区对德军发动进攻，企图迫使德军后撤，以解除德军对巴黎的威胁。联军伤亡巨大，收效甚微。4月下旬，德军反击法英联

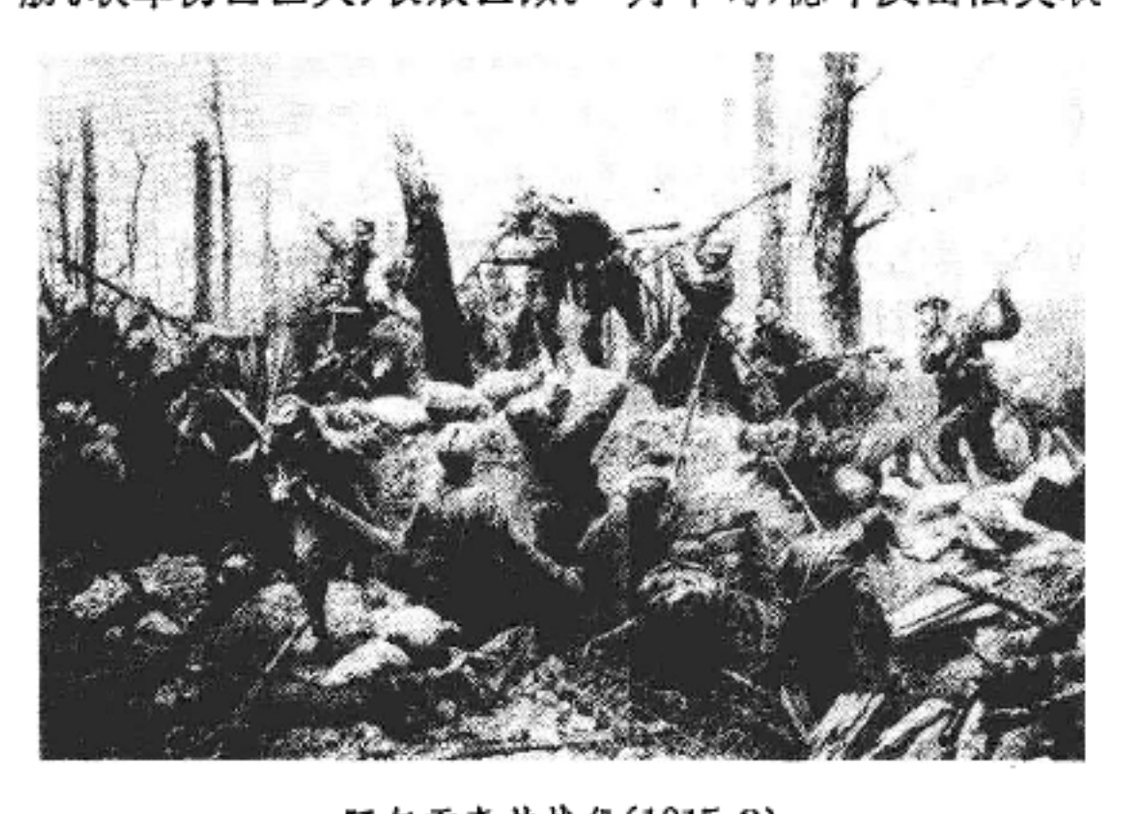

阿尔贡森林战役(1915.2)

军，发动第 2 次伊普尔战役。德军不择手段，在伊普尔以北英法军结合部放置 6 000 个毒气罐，借助西北风向英军阵地施放大量氯气，英军 1.5 万人中毒，其中约 5 000 人

被德军毒气弹致盲的英军战俘

死亡。伊普尔战役后，双方都使用化学武器。因军队配备了防毒面具，杀伤力不大。9～11月，法英联军在法国将领 F. 福煦统一指挥下连续发动进攻，但仅向前推进2～4公里，损失巨大，被迫停止攻击。双方凭阵地对峙，再次处于僵持状态。

③ 意大利、保加利亚参战。1915 年 4 月，协约国为了争取在大战爆发后宣布中立的意大利参战，使其从南欧攻击和牵制奥匈，在伦敦签订秘密协议，答应意大利占有巴尔干半岛西岸受奥匈控制的特兰提诺、的里雅斯特、伊斯特利亚和达尔马提亚沿岸的领土要求，并给予 5 000 万英镑贷款，以换取意大利退出德奥意同盟，对奥匈宣战。5 月 23 日，意大利正式向奥匈帝国宣战。开辟了意奥战线。为了配合俄军在东线作战，1915 年 6 月，意军集结 39 个师的兵力向伊松佐河沿岸和特兰提诺一带奥匈军发动进攻。意军多次进攻未获重大战果。到 1915 年底，意奥战线转入阵地对峙。

大战爆发后，交战双方都展开外交活动争取巴尔干各国加入自己一方作战。保加利亚战略地位重要，拥有一支较大的陆军。俄、英和德、奥都与保多次谈判参战条件。战争初期，保表面宣布中立，实际倾向于德奥。1915 年 9 月，保加利亚以取得马其顿和塞尔维亚的一部分领土为条件，分别与德、奥、土签订了军事条约，形成德、奥、土、保四国军事同盟。10月 14 日，保加利亚正式宣战，立即大举进攻塞尔维亚。塞尔维亚仅以 20 万装备不良的军队抵抗德、奥、保三国 60 多万大军的夹击。10月下旬塞军被击溃，一部分转移到亚得里亚海滨，后转往希腊。塞尔维亚全境被保军和德奥军占领。

④ 凡尔登战役。协约国联军根据联军总司令霞飞的计划，决定 1916 年在西线、东线和意大利战线对同盟国发动协调一致的进攻。同盟国方面，德国决定 1916 年把进攻重点再次转向西线，力图打败法国。德军统帅部选择法国的凡尔登要塞作为进攻目标。凡尔登是协约国军防线的突出部，对德军深入法国、比利时有很大威胁，它又是通往巴黎的强固据点和法军阵线的枢纽。1916年 2 月 21日，德军以猛烈炮击开始了历时 10 个多月的凡尔登战役。它集中前线所有大炮对凡尔登附近狭窄的三角地带连续轰击 10 多个小时，将这一小块地区的森林、山头、战壕夷为平地，随后以 6 个师兵力向前推进。法军总司令霞飞增派援军，任命 H. P. 贝当为凡尔登地区司令，组织法军拼死抵抗。德军多次猛攻，只占领了都蒙、伏奥两座炮台，向前推进 5～6 公里。双方出动飞机进行空战和轰炸对方的机场与补给线。德军首次使用光气窒息弹，杀伤大量法军并造成恐慌。2～7 月，德军共发动 3 次进攻高潮，未能取胜。此后，德军攻势减弱，双方固守阵地进行消耗战。法英联军于 6 月底至 11 月中在索姆河一带对德军阵地发动强大攻势，英军首次使用新发明的 36 辆坦克（参见彩图插页第 93 页），德军顽强抵抗，守住了防线。10～12 月，法军在凡尔登调集部队，开始反攻，夺回伏奥、都蒙炮台及大部分失地。德军战略进攻终于

失败。凡尔登战役是大战中期的决定性战役，也是第一次世界大战的转折点。德国妄图歼灭法军主力，迫使法国投降的战略计划未能实现。从此德奥军转入防御，德军士气低落，国内反战浪潮高涨，德国统治阶级内部矛盾趋于尖锐。德皇威廉二世撤销法金汉的总参谋长职务，改任兴登堡为总参谋长，鲁登道夫为其副手。

⑤ 罗马尼亚、希腊参战。1916年8月27日，罗马尼亚经过长时间观望后向奥匈宣战，协约国同意将特兰西瓦尼亚、布科维纳、巴纳特划归罗马尼亚，作为参战报酬。罗军统帅部以收复被匈牙利占据的特兰西瓦尼亚为主要目标，发动进攻。德、奥为支持其盟友保加利亚，派兵进攻罗马尼亚。在德奥土保联军两线夹击下，罗军溃败，伤亡25万人。罗马尼亚大部分领土包括首都布加勒斯特为同盟国占领。

大战爆发后，希腊国内对待协约国和同盟国态度上分为两派。国王康斯坦丁一世为亲德派，首相E. 维尼泽洛斯(1864～1936)为亲英派。1915年3月，维尼齐洛斯被免职，他得到协约国支持，在萨洛尼卡成立政府与国王对抗。1917年6月初，康斯坦丁一世被法国武装人员挟往瑞士，其次子亚历山大继位，维尼泽洛斯再任首相。6月底，希腊向同盟国宣战。

⑥ 海上战役和空军的出战。英国当时是世界第一海军强国。德国海军居第二位。1914年8月28日，英国舰队进入北海在赫尔戈兰岛西部海域同德国舰队进行海战。德国3艘巡洋舰被击沉，几艘驱逐舰受重创。随后，英国海军对德国进行海上封锁。英德两国舰队还在安的列斯群岛水域、印度洋、太平洋、南大西洋多次发生海战。最大的战役是日德兰大海战。1916年5月31日，英国大舰队司令J. R. 杰利科率各类舰艇150多艘在日德兰海面同德国公海舰队主力激战。英国损失大小舰只14艘，德国被击沉11艘。针对英国海军的封锁，1915和1917年德

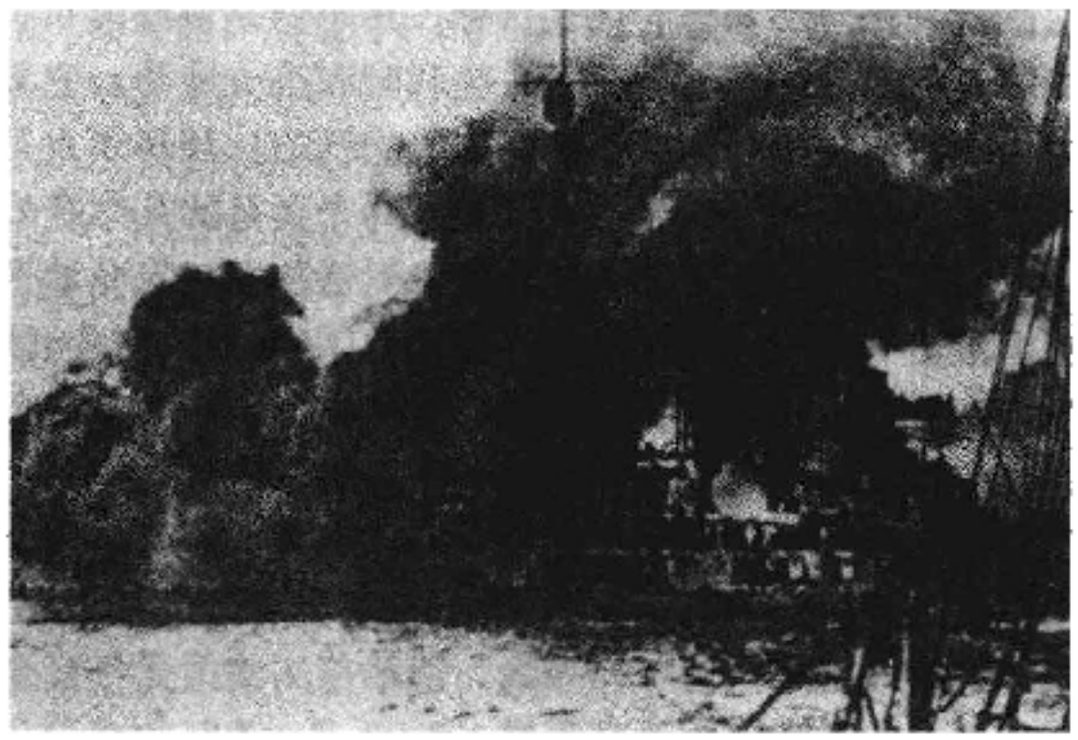

日德兰海战(1916.5.31)

国两度展开"无限制潜艇战"。它的潜艇在北海和大西洋到处攻击协约国以及中立国的舰船，击沉英、美等国许多商船，给协约国造成一定威胁，但未能扭转海上被动局面。

大战中，空军发展迅速并用于实战。1916年7～11月的索姆河战役中，英、德双方不断出动飞机空战，争夺制空权。大战结束时，德奥方面拥有3 300架飞机，协约国方面拥有8 000多架飞机。

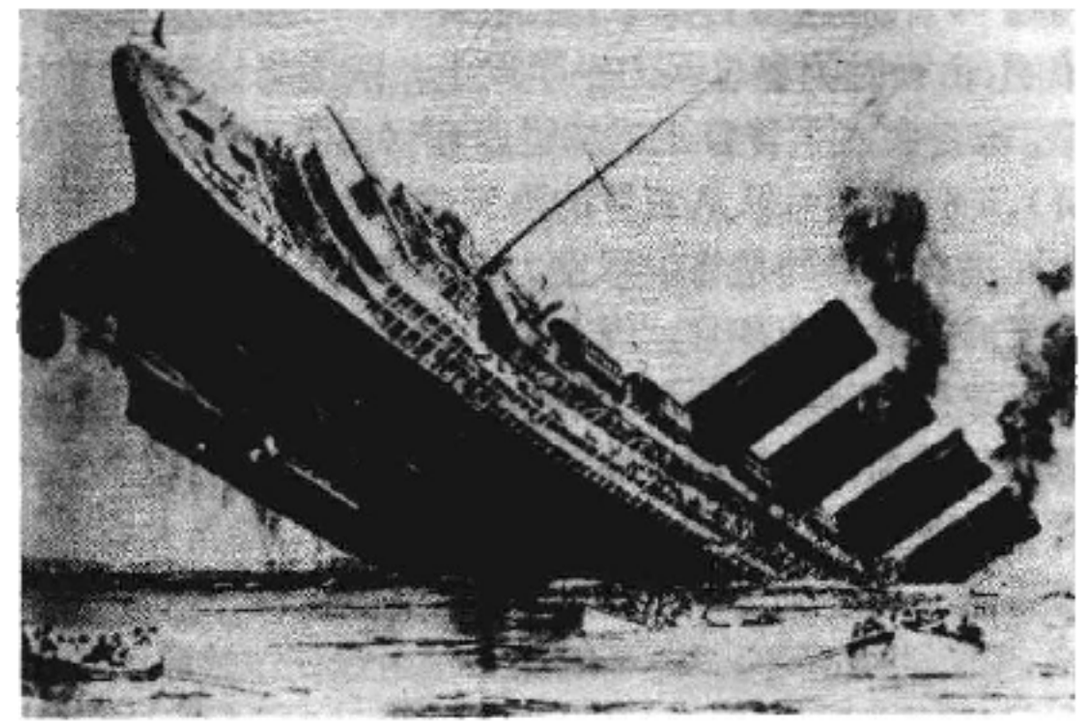

被德潜艇击沉的英国邮轮"鲁西塔尼亚"号(1915.5.7)

第三阶段(1917) ①战场形势。经过两年半战争，德国人力、物力消耗严重。军事实力大大削弱，协约国方面却增强了实力。1917年初，英国派出大批远征军到欧洲作战，兵力增至65个师120万人。加上法军260万人，比利时军队10多万人，协约国西线总兵力近400万人。德国在西线仅有250万兵力。德军为避免决战，撤退到兴登堡防线设防。1917年4～5月间，法军总司令R.-G. 尼韦尔命令法军在埃纳河地区发动进攻。德军事先得知情报，加强了防御。法军投入大量坦克，遭德军反坦克炮猛击，132辆坦克被毁伤，伤亡10余万人，尼韦尔战败被撤职，由贝当任法军总司令，F. 福煦任总参谋长。7～12月英军在伊普尔和康布雷地区发动两次战役，动用大量飞机、坦克配合进攻，虽突破德军部分防线，但英军缺乏后备力量，未能扩大战果。西线战局仍陷入僵持状态。

1917年8月意军在伊松佐河向奥匈军发动几次进攻，均无进展。10月，德奥军在卡波雷托突破意军防线。意军全线溃退，被俘33.5万人，伤亡13万人。意奥战线西移100多公里。意大利P.博塞利政府被迫辞职，V. E. 奥兰多组阁。

② 俄国退出战争。在东线战场，1917年3月12日(俄历2月27日)，俄国发生二月革命，沙皇政权被推翻。俄军前线士兵厌战反战情绪增强。资产阶级临时政府决定继续进行战争，7月初在西南战线对德、奥发动进攻。德奥联军增调16个师反击，俄军士兵全线溃退，整个加里西亚和布科维纳被德奥军占领。9月，德军在里加湾对俄军西北防线发动强大攻势，占领里加。1917年11月7日(俄历10月25日)俄国无产阶级举行武装起义，取得十月革命胜利。苏俄政府决定退出帝国主义战争，并于1918年3月同德国及其同盟国——奥匈帝国、土耳其、保加利亚签订《布列斯特-立托夫斯克和约》，俄国完全退出战争。

③ 美国参战。1914年大战爆发后，美国宣布中立。垄断资产阶级利用战争，向交战双方出售军火物资，大

发横财。1917年3月，美国政府借口德国宣布恢复"无限制潜艇战"和德国密电墨西哥企图结成德墨联盟反美，在国内掀起反德浪潮。同年4月6日美国对德宣战。美国参战对大战局势发生了有利于协约国的影响。1917年随美国之后加入协约国方面对德宣战的有巴西、古巴、巴拿马、危地马拉、尼加拉瓜、海地、洪都拉斯、哥斯达黎加、利比里亚、暹罗(泰国)、汉志(今沙特阿拉伯西部)等国家。美国派出34艘军舰在大西洋上参加反潜艇战，派出由J. J. 潘兴将军率领的陆军去欧洲作战。到大战结束时，陆续派往前线的美国军队达200万人。在财政和军需方面，美国成了协约国的支柱和主要基地。大战期间，美国供给协约国集团的军火和各种物资及直接贷款总额将近100亿美元。

④ 中国参战。中国北洋军阀段祺瑞政府在参战问题上曾发生"府院之争"。以亲日派头子段祺瑞为首的国务院派为获取协约国和日本贷款，主张从速参战。以总统黎元洪为首的亲美派主张暂缓参战，以观美国的态度。1917年2月，美国与德国断交后，建议中国采取一致行动。英法两国也鼓励中国参战。日本担心中国参战会与自己处于平等地位，失去继承德国在中国山东权益的机会，曾力阻中国参战。后与英、法、俄订立秘密条约，取得欧洲这几个大国对日本承袭德国原在华权益的承诺，转而支持中国参战。1917年8月14日，中国北洋军阀政府正式对德、奥宣战，参战后将数十万中国青壮年运送到欧洲战场充当劳工。

**大战的结束** 1918年苏维埃俄国退出战争后，德国将兵力集中于西线，准备对协约国进行决战。德军统帅部决定在大批美军运抵欧洲之前打败法英联军，争取在夏季结束战争。1918年3～7月，德军发动五次大规模进攻，均未取得重要的进展。此时几十万美军抵达欧洲参战(参见彩图插页第93页)，德军已再无力组织进攻。从7月下旬至8月底，协约国联军对德军连续发动进攻，夺取德军占据的马恩河突出部、亚眠突出地带和圣米耶尔突出部。德军遭受重大损失，退守兴登堡防线，处于被动局面。

1918年9月26日协约国联军按照总司令福煦制定的作战计划，对德军发动总攻。德军无力抵抗，兴登堡防线全面崩溃。9月29日，德皇威廉二世召开御前会议，德军统帅兴登堡和总参谋长鲁登道夫承认已无力继续战争。德国国内人民和士兵的反战情绪日益高涨。德皇改组内阁。任命巴登亲王马克西米利安为总理，向协约国提出停战谈判要求。与此同时，从9月底至11月初，保加利亚、土耳其和奥匈帝国在协约国军队的攻击下先后投降。奥匈帝国境内被压迫民族迅速展开革命运动，要求摆脱哈布斯堡王朝的统治，实现民族独立。1918年10月11日，波兰国会宣布波兰属地脱离奥匈帝国，10月28日，捷克和斯洛伐克合并成立独立的共和国。10月30日，匈牙利工人、士兵举行武装起义，11月2日宣布成立民主共和国。10月28日，维也纳爆发工人总罢工和士兵游行示威，迫使奥皇退位。11月12日成立奥地利共和国。德国已处于完全孤立境地。11月初，德国十一月革命爆发，9月德皇威廉二世退位，社会民主党组成临时政府，宣布成立共和国。

11月11日清晨，德国政府代表、M. 埃尔茨贝格尔同协约国联军总司令福煦在法国东北部贡比涅森林的雷道车站签署停战协定，德国投降(参见彩图插页第93页)。根据协定，德国必须在15天内从法国、比利时、卢森堡、阿尔萨斯-洛林及莱茵河左岸地区全部撤出其军队。同时须从土耳其、罗马尼亚、奥匈帝国及非洲撤出军队。还必须交出5 000门大炮、25 000挺机枪、3 000门迫击炮、1 700架飞机、5 000台火车机车、15万节车皮和5 000辆卡车。《贡比涅森林停战协定》的签订签告了德、奥、土、保同盟国集团彻底战败，第一次世界大战结束。

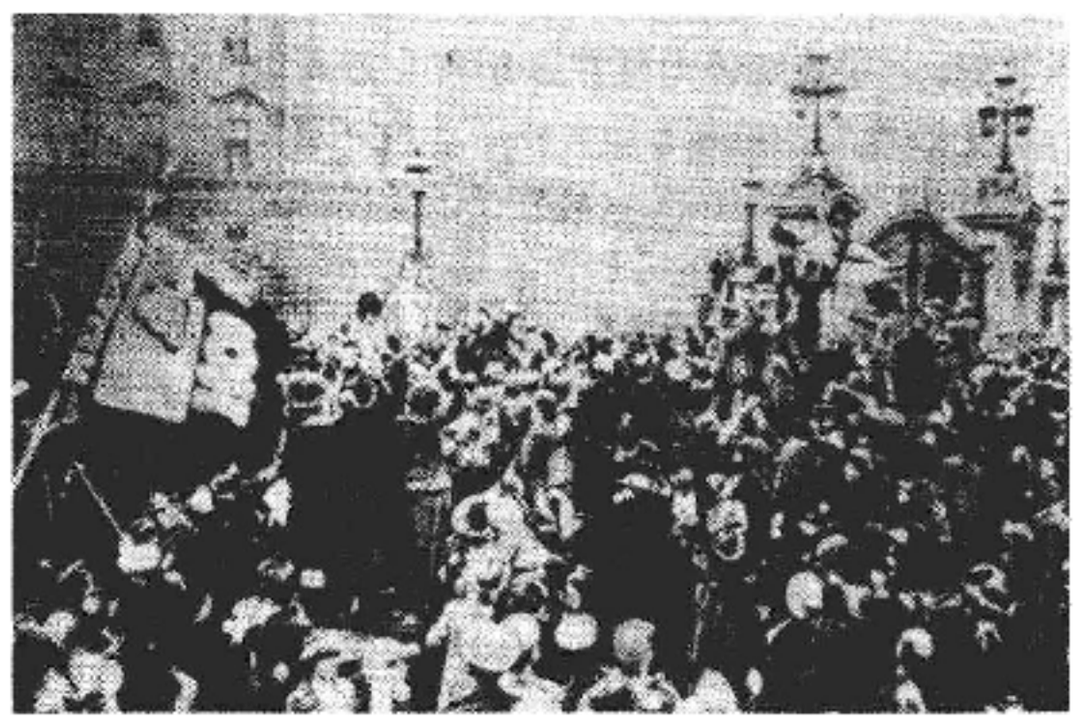

英国公众在王宫前欢呼第一次世界大战停战

**对战败国和约** 由于战后帝国主义大国实力对比的变化和各自的争霸计划，它们之间的矛盾错综复杂，这些矛盾在解决战后问题上突出地反映出来。

凡尔赛和约 1919年1月18日，巴黎和会在法国巴黎凡尔赛宫镜厅开幕。6月28日，英、法、美、日、意等战胜国与战败国德国签订《协约和参战各国对德和约》，即凡尔赛和约(见巴黎和会)。这是一个赤裸裸地奴役掠夺战败国家的条约，也是宰割和牺牲弱小民族利益的条约。它虽暂时调整了帝国主义战胜国之间的关系，但不能消除它们之间的矛盾，反因分赃不均开始了新的争夺。此约签订后，战胜国同德国原盟国相继缔结和约。

《圣日耳曼条约》 1919年9月10日，战胜国同战败国奥地利在巴黎附近的圣日耳曼宫签订和约。主要内容是：奥地利承认匈牙利、波兰、捷克斯洛伐克、塞尔维亚-克罗地亚-斯洛文尼亚王国的独立；奥地利将克赖纳和卡林西亚两省的部分地区以及古斯滕兰和南提罗尔割让给意大利；布科维纳、特兰西瓦尼亚划归罗马尼亚；奥地利废除普遍征兵制，军队不得超过3万人；非经国际联盟行政院同意，禁止奥、德合并；赔款数额延至1922年确定。

《讷依条约》 1919年11月27日，战胜国同战败国保加利亚在巴黎近郊讷依签订。确认1913年《布加勒斯特条约》(见巴尔干战争)关于南多布罗加给罗马尼亚的

条款；将马其顿的部分地区给塞尔维亚-克罗地亚-斯洛文尼亚王国；西色雷斯由战胜国代管（后划归希腊），保失去爱琴海出海口；陆军减至2万人；保同意赔款4亿4 500万美元，于37年内偿付。

《特里亚农条约》 1920年6月4日，战胜国同战败国匈牙利在巴黎凡尔赛的特里亚农宫签订。匈牙利割让斯洛伐克和外喀尔巴阡乌克兰给捷克斯洛伐克；特兰西瓦尼亚和巴纳特东部划归罗马尼亚；克罗地亚、巴纳特西部划归塞尔维亚-克罗地亚-斯洛文尼亚王国；多瑙河受战胜国控制；陆军限为3.5万人；赔款数额由赔偿委员会确定。

《色佛尔条约》 一译《塞夫勒条约》。土耳其承认汉志和亚美尼亚独立；伊拉克和巴勒斯坦划为英国委任统治地；叙利亚和黎巴嫩划为法国委任统治地；土耳其在欧洲的大部领土主要由意大利和希腊瓜分；黑海海峡由国际共管；土耳其武装力量被限制在5万人以内；其财政经济接受战胜国的监督。

以《凡尔赛和约》为主的一系列条约构成战后欧洲国际关系的新体系，即凡尔赛体系，在战后长期影响着欧洲国际关系的发展。

**战争的结局** 战后，帝国主义各国的力量对比发生变化。德国战败，割地赔款；奥匈帝国彻底瓦解；俄国无产阶级革命胜利，建立了苏维埃政权；英、法虽获胜利，但在战争中被削弱；美国从战争中获取暴利，成为世界经济强国。战争没有消除帝国主义各国之间的矛盾。在欧洲，德、法矛盾尖锐。在远东，日、美矛盾加剧。这些为第二次世界大战的引发播下火种。大战使各国人民遭受空前灾难，交战双方动员兵力共7 340余万人，直接参战部队2 900多万人，死于战场的约1 000多万人，受伤的约2 000万人，受战祸波及的人口在13亿以上，约占当时世界总人口的75%，战争造成的经济损失达2 700亿美元。

**参考书目**

萨那、孙成木、余定辉等：《第一次世界大战史》，人民出版社，北京，1979。

И.И.罗斯图诺夫主编，钟石译：《第一次世界大战史(1914～1918年)》(上、下册)，上海译文出版社，1982。

（萨 那）

Di-er Ci Shijie Dazhan

## 第二次世界大战 (Second World War)

**1939～1945年以侵略者德日意法西斯轴心国为一方，以反法西斯同盟国和全世界反法西斯力量为另一方进行的第二次全球规模的战争。这场战争给人类带来极大灾难，其结果以美、英、苏、中等反法西斯国家和世界人民战胜法西斯侵略者赢得和平与进步而告终。**

### 第二次世界大战的发生

第二次世界大战是帝国主义制度处于全面危机期间德、日、意法西斯国家实行侵略扩张、争夺世界霸权所挑起的，经过多次局部战争逐渐演变而导致全面战争。

#### 战争的起因

德、日、意等后起的帝国主义国家所确立的法西斯政权及其侵略扩张，是这次世界大战的根源。

**法西斯政权的建立** 第一次世界大战后，按照英、法、美等主要战胜国的意志确立了凡尔赛-华盛顿国际关系体系。战败的德国不甘心于《凡尔赛和约》给予的严厉惩罚和约束。战胜国意大利因未能获得英、法许诺的领土而不满，另一个战胜国日本扩张要求日益强烈。这些因素孕育着新的国际冲突。由于资本主义经济政治发展不平衡规律的作用，德、日、意等国的实力很快得到恢复或加强，要求重新瓜分世界，成为英、法、美等国的对手。随着1929～1933年世界资本主义经济危机的爆发，帝国主义制度的各种基本矛盾重新尖锐化并愈演愈烈，以致发展到诉诸战争。从根本上说，第二次世界大战是帝国主义制度危机的产物。

20世纪20、30年代，在意大利、德国和日本相继兴起以极端民族主义和极权主义为核心内容的法西斯主义势力和运动。它很快成为本国统治阶级借以稳定政权、强化统治、镇压人民运动的支柱。1922年10月B.A.A.墨索里尼在意大利掌握政权。1933年1月A.希特勒在德国执政。1936年3月日本军部实现对内阁的全面控制，开始确立法西斯专政。这些法西斯政权的共同特征是对内镇压一切民主进步力量，实行反民主制的专制独裁极权统治；对外进行侵略扩张，夺取别国领土，兼并弱小国家。它们既与社会主义的苏联和被压迫民族、周边弱小国家为敌，也与西方民主制国家为敌。它们向英、法、美等国争夺势力范围和世界霸权，不惜通过战争手段改变由凡尔赛-华盛顿体系所确立的国际秩序，从而形成对世界和平的严重威胁。

**战争策源地的形成** 德国从1933年起加速扩展军事工业；1934年秘密扩大陆海军，突破《凡尔赛和约》对其军队的限额；1935年正式重建空军，实施义务兵役制，秘密颁布《国家防御法》。1936年3月7日，德国宣布废除《洛迦诺公约》和《凡尔赛和约》的有关规定，派兵进入莱茵非军事区。早在1935年秋德国国防军即已开始制订代号为"红色"的对法作战计划、入侵奥地利的"奥托"方案和进占捷克斯洛伐克的"绿色"方案。纳粹德国成为主要的和最危险的欧洲战争策源地。意大利在侵略和兼并阿比西尼亚(埃塞俄比亚)的过程中与德国接近，并在武装干涉西班牙期间同德国密切合作。1936年10月，德、意签订柏林协定，形成柏林-罗马轴心。意大利成为欧洲战争策源地的组成部分。

1927年，日本首相田中义一召开东方会议，确定武力侵占中国，进而征服印度、南洋群岛、中亚细亚和小亚细亚以至欧洲的侵略扩张总纲领。从1931年起，日本对中国发动并逐步扩大局部性侵略战争。在1936年8月五相会议制订的《国策基准》和此前军部修订的《帝国

国防方针》等文件中，规定了向太平洋地区及西伯利亚的扩张目标和对美、苏、中、英等国作战的具体方针。日本成为挑起世界战争的远东战争策源地。

3个法西斯国家在对外扩张和发动侵略战争的过程中逐步相互接近，开始结成侵略集团。1936年11月25日，德、日两国签订《反共产国际协定》。次年11月6日意大利参加该协定。

## 世界大战的前奏

20世纪30年代，法西斯国家多次发动局部战争。日本首先在亚洲燃起战火，揭开世界战争的序幕。

**日本对中国的侵略战争** 1931年日本军国主义制造"九一八"事变，出兵侵占中国东北三省。翌年3月建立"满洲国"傀儡政权。1932年1月，日军进攻中国上海。1933年3月，日军攻占热河省，随后入侵察哈尔省北部和河北省东部地区。1936年1月，日军进犯绥远省。中国军队和人民先后在上海、长城各口、察哈尔北部和绥远等地奋起抵抗，并在东北三省广泛开展抗日游击战争。美、英、法等国对日本的侵略行径姑息纵容。1932年10月，国际联盟派出的以英国人E. R. B. 李顿为首、英、法、美、德、意5国参加的调查团发表报告书，虽披露了日本武力侵占中国的若干事实，却把日本武装侵略说成是中日冲突，指责中国抵制日货是发生冲突的重要原因，要求双方从中国东北撤军，实行"国际共管"。1932年1月，美国宣布"不承认主义"，对日本独霸中国东北表示不满，同时继续以大量军事物资供应日本。1937年7月7日，日本发动全面侵华战争。中国人民在中国共产党领导下结成抗日民族统一战线，以国民党、共产党两党合作为核心，举国一致，英勇进行反法西斯的抗日民族解放战争。

从世界全局来说，中国人民的抗日战争是世界上进行大规模反法西斯战争的第一个战场。中国军队在淞沪、平型关、台儿庄和武汉等战役中给予日军以沉重打击。在中国军民抗击之下，日本法西斯妄想在几个月内灭亡中国的速战速决的侵略计划彻底破产，不得不放弃战略进攻。中日战争在1938年10月日军占领武汉、广州以后，开始转入战略相持阶段。到1939年底日本侵华兵力增加到31个师团和4个独立混成旅团近100万人。

**日本对苏联的战争挑衅** 在德、意、日3国酝酿缔结军事同盟期间，日本于1938年7月29日至8月11日在邻近朝鲜的中苏边境挑起张鼓峰事件（哈桑湖事件）。1939年5～8月，日军在中国黑龙江省西部与蒙古接壤地区再次挑起诺蒙坎事件(哈勒欣河事件)。日苏双方直接参战兵力在1939年7月2日至8月31日超过10万人。日本的两次战争挑衅均遭失败。此后，日本法西斯集团内部虽仍有"北进"、"南进"之争，但"南进"扩大侵略战争的倾向日益增强。

**意大利侵略埃塞俄比亚** 1935年10月3日，意大利30万军队侵入埃塞俄比亚。埃塞俄比亚第二次抗意战争爆发。尽管国际联盟通过决议宣布意大利为侵略者，并表示要对它实行有限的经济制裁，意大利仍能从西方民主制国家、尤其是从美国获得源源不断的石油供应。英、法、美以"中立"为名对交战双方实行武器禁运，陷埃塞俄比亚于困境。

**德意武装干涉西班牙** 1936年7月西班牙内战爆发。德、意派飞机空运叛军，出动军队和飞机参战。截至1939年4月，德国派往西班牙作战人员超过5万人，意大利约15万人。德、意向叛军提供的军火价值10亿美元。国际进步力量积极支持西班牙政府，组织国际纵队与西班牙人民并肩作战。英、法、美等国则宣布"中立"，实行"不干涉"政策，禁止西班牙政府购买的武器过境。1939年2月27日，英、法与西班牙共和国断交，公开承认F. 佛朗哥政府。

**德国吞并奥地利和肢解捷克斯洛伐克** 1938年3月12日拂晓，德军入侵奥地利。14日，宣布将其划为德国的一个州，兵不血刃地吞并了奥地利。接着，德国就捷克斯洛伐克苏台德区"自治"问题制造"五月危机"，陈兵德捷边境。9月12日，希特勒再次进行战争恫吓。在德国压力下，英、法两国政府决定以牺牲弱小国家利益的方式换取"和平"，9月29日在慕尼黑会议上签订出卖捷克斯洛伐克的协定。10月1日，德国占领苏台德区。10月6日，在德国操纵下，斯洛伐克"自治政府"成立。捷克斯洛伐克被肢解。

**对侵略和战争的不同态度** 面对法西斯国家的侵略行动和战争威胁，各国人民要求维护世界和平，掀起以反法西斯、反侵略战争为主要内容的保卫和平民主、支持援助被侵略国家的群众运动。1935年5月30日法国反法西斯的人民阵线宣布成立。此后，西班牙等国相继建立人民阵线或开展争取成立人民阵线的活动。1935年7～8月举行的第三国际第7次代表大会确定了建立反法西斯统一战线以反对战争威胁的战略方针。次年4月1日，共产国际执委会主席团作出决议，强调"制止法西斯战争祸首，保卫和平，是今天整个国际无产阶级的中心任务"。社会主义的苏联在欧洲积极推行集体安全政策。英国等西方民主制国家的一批有影响的政界人士，如W. L. S. 丘吉尔、R.A. 艾登、D.劳合·乔治等主张联合其他国家采取集体行动制止法西斯的侵略，警告执政当局不能再对纳粹德国让步。

英法两国政府却对法西斯国家的侵略扩张采取姑息纵容态度。尤其是1937年5月A.N. 张伯伦在英国执政后，全面推行绥靖政策。法国É.达拉第政府成为张伯伦推行绥靖政策的主要伙伴。美国奉行"中立"政策也纵容了德、意、日的侵略扩张。第二次世界大战爆发的历史发展过程表明，对法西斯侵略者的迁就迎合，压制弱小国家反抗侵略，非但不能保持和平，反而鼓励了侵略者，便于法西斯逐步增强战争力量，加速扩大战争。只有对法西斯的每一个战争步骤予以迎头痛击，才有可能抑制其侵略气焰，打乱其战争步伐，制止战争的扩大。

## 世界大战的全面爆发

1939年春、夏季，欧洲再次出现紧张局势，经过波兰危机和错综复杂的外交斗争，终于爆发全面战争。

**严重的战争危机** 1939年3月15日，德国出兵占领捷克斯洛伐克全境。21日又制造“但泽危机”，向波兰提出领土要求。次日出动海军占领立陶宛的默美尔。4月1日在德、意武装支援下，佛朗哥军队控制西班牙全境。4月7日，意大利军队入侵阿尔巴尼亚。5月22日，德、意正式签署军事同盟条约，即“钢铁同盟”。德军统帅部在4月3日即已下达代号为“白色”方案的对波兰作战计划。5月23日，希特勒在德国军事首脑秘密会议上部署，一遇适当时机便进攻波兰；强调如遭英、法干涉，战争应主要针对英、法两国，并声称对英、法的战争是一场决定生死存亡的战争。这意味着希特勒即将在欧洲发动大规模战争。

面对德国的战争威胁，波兰向英、法求助。张伯伦政府认为德国如果占领波兰将危及英、法安全及其在欧洲的根本利益，鉴于绥靖政策遭到世界和国内舆论的谴责，被迫开始对政策作出某些调整。1939年3月22日，英、法互换照会，承担遭到侵略时相互援助的义务，把实际存在的同盟关系固定下来。3月31日，张伯伦代表英法两国政府宣布，一旦发生威胁波兰独立的行动，英、法立即给予波兰全力支持。4月6日，英、波缔结临时互助条约。4月13日，法国重申忠于法波同盟义务。5月19日，法、波正式签署军事协定。英、法还先后宣布保证丹麦、希腊、罗马尼亚等国独立，与土耳其签订双边互助协定。至此，英、法等民主制国家与德意法西斯进入对峙状态。

**三角谈判和斗争** 1939年春、夏季，围绕欧洲的战争与和平形成三角谈判和斗争相互交错的局面。4月15日开始举行*英法苏莫斯科谈判*，就采取共同行动制止法西斯扩大侵略进行磋商。由于英、法两国缺乏诚意，先后举行的政治和军事谈判均未取得任何积极成果。与此同时，*英德秘密谈判*也在进行。但是，英、德矛盾无法调和，英国所作让步已不能满足德国的侵略野心，未能达成幕后交易。

德国的战略方针首先以英、法为主要对手，集中力量与西方国家作战，需要缓和德苏关系，以避免在向西方进攻时腹背受敌。从1939年5月起，德国一再向苏联进行外交试探。8月间更迫不及待地多次要求与苏联就划分“从黑海到波罗的海整个地区”的势力范围达成协议，立即缔结互不侵犯条约。起初苏联拒绝就划分势力范围问题与德国达成协议。然而，苏联同样面对严峻的国际形势：在亚洲，正与日本军队在诺蒙坎地区进行大规模战斗；在欧洲，世界大战一触即发；英、法、苏3国谈判旷日持久，濒于破裂。苏联政府选择与德国改善关系，争取时间加强战备的决策。8月19日，苏、德在柏林签订贸易、贷款协定。8月23日，《*苏德互不侵犯条约*》在莫斯科签订。近半年的三角谈判和斗争告一段落。德国获得避免陷入两线作战的战略态势；英、法寻求与德国达成妥协、激化德苏矛盾的最后尝试完全落空；苏联暂时置身于德国与英、法等西方国家战事之外。但是，世界大战的全面爆发已不可避免。

近年来，中国学术界对苏联签订《苏德互不侵犯条约》持有完全肯定、基本否定以及利弊兼有等不同评价。持利弊兼有见解者认为，在当时特定国际形势下，苏联利用帝国主义国家之间的矛盾以免过早卷入战争，争取时间巩固国防，从国际斗争全局来看，对苏联人民和全世界人民有益，这是其有利的一面。但是，匆匆过早订约，消极作用很大，一度模糊了对法西斯侵略者的认识，混淆了侵略与被侵略的界限，削弱了世界反法西斯、反侵略战争的斗争。对利弊得失大小，评价也不尽相同。有的认为，条约积极作用是主要的；有的则认为，苏联订约得小失大，利少弊多，真正获利最多的是纳粹德国，苏联所得有限而不可靠。至于条约所附秘密协定书涉及的划分势力范围的做法，仍属因袭强权政治的行为，显然是不可取的。

**德波战争和英法对德宣战** 1939年9月1日，德国出动57个师约150万人、2 500辆坦克、2 300架飞机，从北、西北、西南三个方向对波兰发动突然袭击（参见彩图插页第95页）。同日，英、法先后发出照会，要求德国停止进攻，从波兰领土撤出一切军队。德国置之不理。9月3日，英、法两国政府对德宣战。澳大利亚、新西兰和印度于同日、南非联邦于6日、加拿大于10日先后对德宣战。德波战争期间，法军在法德边境消极观战。英国迟至10月间才派远征军到法国。波兰孤军作战，9月16日，波军防线全面崩溃，德军完成对波兰首都和波军主力的包围。9月17日，波兰政府成员逃往国外。华沙军民战斗到弹尽粮绝，9月28日被迫停止抵抗。

**关于世界大战起点的论争** 国际社会和学术界历来公认以1939年9月1日德波战争开始作为第二次世界大战全面爆发之日。近年中国有些研究者对此提出异议：有人认为应以1937年7月7日中日战争全面爆发作为二战的起点；有人主张以1931年“九·一八事变”为起点。这两种说法共同的主要理由是，中国抗日战争是世界上最早开辟的反法西斯战场，是世界反法西斯战争的重要组成部分，在整个二战过程中始终坚持而未中断，是具有世界影响而非地区性、局部性战事。不同意此种见解的人认为，正确评价中国抗日战争的历史地位与二战的起点属于两种不同内涵的问题。1939年波兰危机是当时世界各种基本矛盾的汇合点，法西斯侵略者与被压迫民族、被侵略国家之间的矛盾，法西斯国家与西方民主制国家之间的矛盾，帝国主义国家与社会主义国家之间的矛盾，都围绕波兰危机极度尖锐起来。它是当时世界主要矛盾的集中体现。德波战争的爆发，标志着法西斯侵略集团的元凶纳粹德国走上全面战争之路，久已遭受损害的世界和平局面被根本破坏，战争越出地区范围，将世界主要国家以不同方式卷了进来。与此相

比，中日战争尽管规模和影响很大，毕竟还不足以牵动世界全局。国际社会以世界大战的主战场欧洲战争开始之日作为二战起点是符合历史实际的。

## 第二次世界大战的进程

这次大战历时 6 年，经过法西斯轴心国战略进攻、交战双方攻守互易的战略转折和反法西斯同盟国战略反攻 3 个阶段。

### 轴心国全面进攻和世界反法西斯联盟的形成

德、意、日法西斯国家从 1939 年 9 月到 1942 年下半年在欧洲、非洲、亚洲、大洋洲和太平洋、大西洋展开全面的战略进攻。大体上，1942 年 9～11 月苏德战场斯大林格勒市区争夺战，1942 年 9 月非洲战场德军 E.J.E. 隆美尔兵团向阿莱曼防线南翼的攻击，1942 年 5 月亚洲太平洋战场珊瑚海美、日军海空战，标志着法西斯国家在这几个战场的战略进攻达到顶点。

**西线战场** 德国占领波兰后接连在欧洲从西、北、东南三个战略方向对资产阶级民主制国家发动大规模进攻。意大利参加了对法国的战争，它在非洲发动的攻势遭到失败。

*奇怪战争* 德波战争结束后，德国一面作出和平姿态，一面扩充军备，将主力调往西线，伺机进攻西欧国家。英、法两国实行消极防御战略，静守马奇诺防线。1940 年 2 月，美国特使奔走于德、意、英、法 4 国首都，试图进行和平斡旋，为德国所拒绝。1939 年 9 月至1940 年 4 月，英、法与德国之间没有发生过真正的战事，史称“奇怪战争”。

*德军侵占丹麦、挪威* 1940 年春，希特勒担心英法联军进入挪威，从北面威胁德国，切断瑞典对德铁矿砂供应，遂先发制人于 4 月 9 日侵占丹麦，丹麦国王宣布投降。同日，德军入侵挪威，空降部队占领奥斯陆。V. A. L. 吉斯林被扶植为傀儡政府首脑。4 月 17 日，英、法及波兰联军在挪威登陆，5 月初兵力达 25 000 人。6 月初，联军相继退出挪威。7 月挪威国王和政府成员流亡英国。德军的闪电战在北欧取胜。

*德国进攻西欧* 1940 年 5 月 10 日凌晨，德军调集 136 个师，其中包括 10 个坦克师和 7 个摩托化师，2 580 辆坦克，3 824 架飞机，向西欧国家发动进攻。当时西欧各国总兵力约 147 个师，其中英国远征军为 10 个师。德国空军猛烈轰炸荷兰、比利时、卢森堡和法国，在荷、比军队后方实施空降，坦克摩托化部队出其不意在比、卢接壤的阿登山区分 3 路纵队快速挺进，致使马奇诺防线未起实际作用。德军进攻西欧宣告绥靖政策彻底破产，英国 A. N. 张伯伦政府垮台，由 W.L.S. 丘吉尔出任首相，组成保守党、工党、自由党联合政府。

在德军闪电战面前，英、法等国联军不堪一击。5 月 14 日，荷兰军队停止抵抗，女王流亡英国。5 月 26 日德军夺取加来，进抵英吉利海峡，将法国北部和比利时境内的英法联军同法国中部军队的联系拦腰切断。5 月 28 日比利时国王宣布投降。5 月 27 日至 6 月 4 日，英、法海军利用德军数日停止进攻时机，集中各类舰船 850 余艘，成功地将被困在敦刻尔克狭小三角地带的英、法联军 33.8 万余人运过英吉利海峡，进入英国。在敦刻尔克撤退中，英国远征军几乎丧失全部武器装备，243 艘大小舰船沉没，但保存了英军的有生力量。

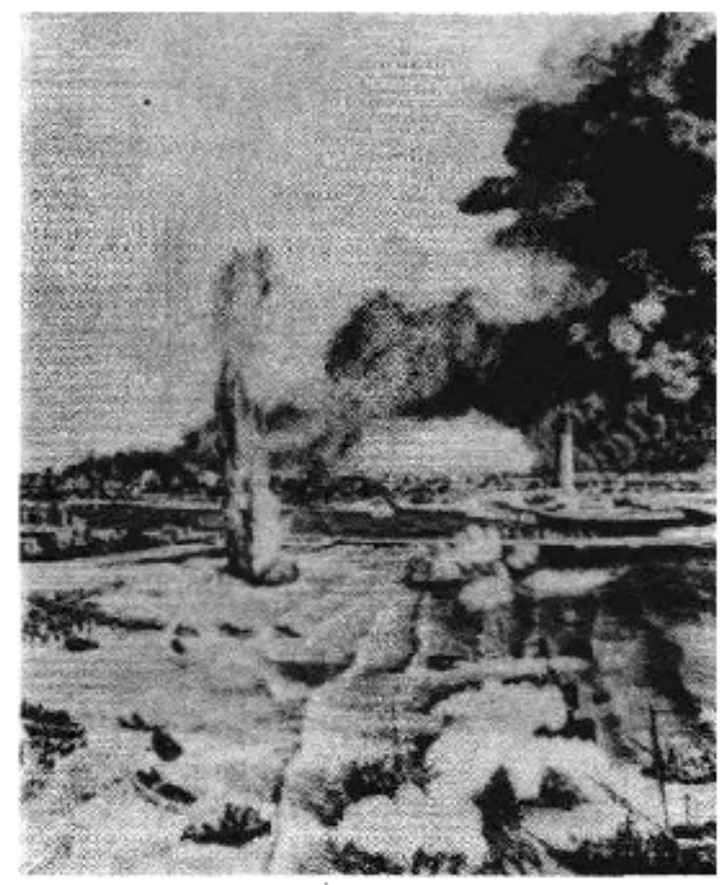
敦刻尔克撤退

*意大利参战与法国战败* 1940 年 6 月 6 日，德军在横贯法国北部的 400 英里战线上发动总攻。法军总司令 M. 魏刚集结 100 多万军队在索姆河和安纳河一线构筑的“魏刚防线”不到 3 天即告崩溃。德军进逼巴黎，6 月 10 日，意大利向英、法宣战。6 月 14 日，德军占领巴黎。17 日，法国 H. P. 贝当政府宣布“停止战斗”。22 日晚 7 时，在 1918 年 11 月 11 日德意志帝国向法国及其盟国签署投降书的贡比涅森林同一节车厢里，法国政府代表在纳粹德国提出的停战协定上签字。该协定规定，德国占领法国总面积 3/5 的北部和西部工业发达地区，非占领地区建立以维希为首都的贝当傀儡政府。

在勃朗峰到地中海的 200 多公里战线上，意大利军队 32 个师发动进攻，被法军 6 个师挡住。6 月 24 日，在罗马附近签署法意停战协定。意军占领法一小块地区。意大利还攫取东非吉布提港和使用法属索马里境内铁路的权利，为它与英国争夺东非取得有利态势。

*意军在东、北非失败* 1940年 7 月初，意军从埃塞俄比亚进犯东非英军，9 月中旬占领英属索马里和肯尼亚部分地区。9 月 16 日占领埃及的西迪拜拉尼。12 月11日英军发起反击收复该地，并于 1941 年 2 月 6 日占领利比亚的班加西等地。两个月内推进 700 公里，俘虏意军13 万人。在东非，英国从印度、澳大利亚、新西兰调集军队，并就地征集大批非洲人入伍，于 1941 年 1 月 19 日举行反攻，4 月 1 日占领厄立特里亚首府阿斯马拉，在埃塞俄比亚游击队配合下于 4 月 6 日同埃军一起收复亚的斯亚贝巴。5 月 20 日，意属东非总督投降，英国重新控制红海与非洲之角。

**"海狮"计划和英伦空战** 法国沦亡后，英国陷于孤军作战困境。希特勒企图通过施加军事压力，发动和平攻势，迫使英国屈服。1940年6、7月间，德国多次进行和平试探，邀请罗马教皇和瑞典国王充当调停人。希特勒声称，英国"把殖民地归还给德国"，"承认德国在欧洲的霸主地位"，即可避免英德战争，遭英国政府拒绝。7月16日，德军统帅部发布准备对英国实施登陆战役的训令，制定代号为"海狮"的作战计划。要求8月15日完成作战准备。希特勒力图取得英吉利海峡及伦敦上空制空权，摧毁英国空军、机场和港口，为其渡海作战创造先决条件。德国共集结2 669架作战飞机，在7月10日到10月底的3个月内猛烈空袭英国。8月24日，英国飞机首次空袭柏林。德国空军始终未能取得预期战果，在英伦之战中损失飞行员600人，飞机915架。"海狮"计划一再推迟执行，以后实际上被取消。英国赢得空中自卫战的胜利。

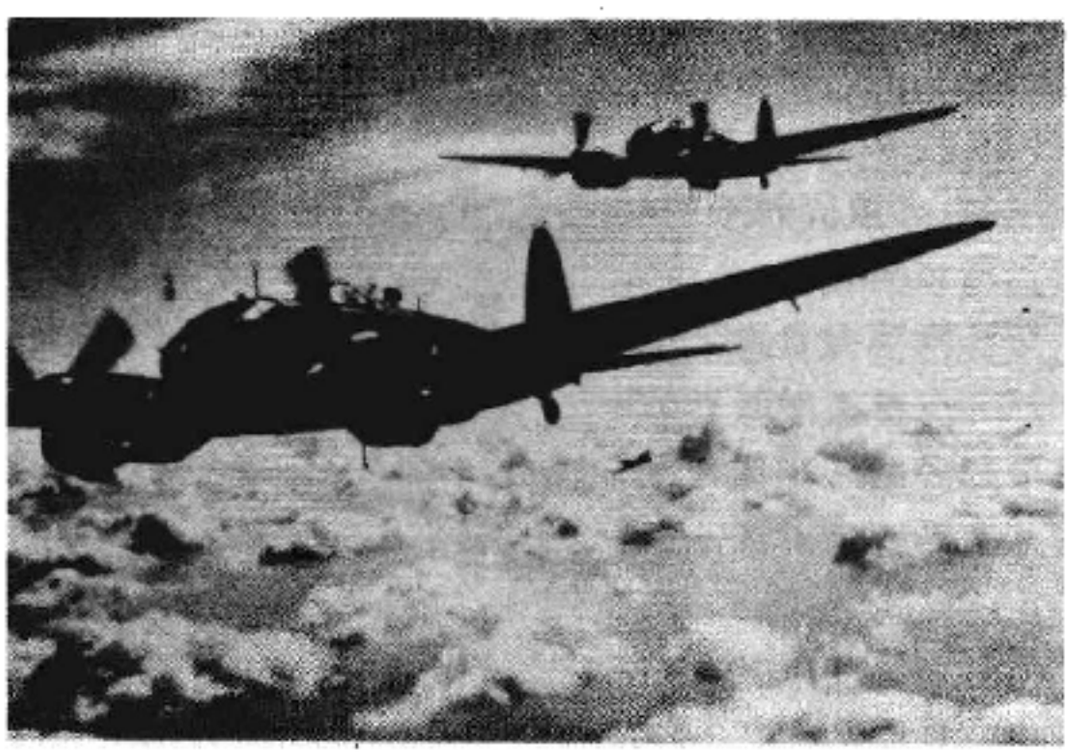

不列颠空战中的德军轰炸机

**德、意扩大对巴尔干的侵略** 1940年7月21日，希特勒下令德国陆军总司令H.A.W.von布劳希奇着手准备对苏作战，12月18日，希特勒签署代号为"巴巴罗萨"的对苏作战计划，训令德军在1941年5月15日以前完成入侵苏联的各项准备。1940年9月27日，德、意、日在柏林签署军事同盟条约(见三国同盟)，正式结成轴心国侵略集团。德、意两国加紧扩大对巴尔干的侵略，作为争夺东地中海、北非、中东的跳板和进攻苏联的战略前进基地。9月，德国支持罗马尼亚I.安东内斯库夺权，并以派遣"军事使团"为名占领罗马尼亚战略要地和油田。匈牙利霍尔蒂·米克洛什政权于11月20日、罗马尼亚安东内斯库政权于11月23日相继加入轴心国同盟。1941年2月28日，德军进驻保加利亚。3月1日，保加入轴心国同盟。1940年10月28日，意大利自阿尔巴尼亚出兵侵入希腊，遭希腊军民反击，11月初被迫停止进攻。1941年1月和3月意军两次发动攻势均被击退。

1941年3月25日，德国迫使南斯拉夫政府签署加入轴心国同盟的议定书。南斯拉夫人民在共产党领导下举行声势浩大的反法西斯示威。27日，南新政府拒绝加入轴心国同盟，并与苏联签订友好条约。4月6日黎明，德、意同时进攻南斯拉夫和希腊。德军于13日占领贝尔格莱德，4月9日占领希腊萨洛尼卡，16日包围希腊军队主力，21日迫其投降。英国5.8万名远征军在希腊作战，伤亡1.2万人，其余从海上撤退。4月27日，德军进入雅典。5月30日，德空降部队占领克里特岛。希腊国王经埃及流亡伦敦。南斯拉夫、希腊军队的抵抗和人民的反法西斯斗争，迫使希特勒将对苏战争的时间表推迟5个星期。

**苏德战场** 苏德战争爆发后，苏联境内成为世界反法西斯战争的主要战场。

**德国对苏联突然袭击** 1941年6月22日凌晨，德军在北起波罗的海、南至黑海的1 800多公里战线上分3路向苏联发动突然袭击。**苏联卫国战争爆发**。苏联人民在以И.В.斯大林为首的联共(布)中央和苏联政府的领导下奋起抵抗，迫使德军放弃南、北、中3路齐头并进的计划，但苏军遭到重大损失，苏联西部大片国土沦陷。苏军在战争初期失利由多种因素造成：德国拥有中西欧强大经济、军事资源，积累了丰富的作战经验，军队现代化装备程度较高，以绝大部分兵力集中于东线发动突然袭击，使得德国在一段时间内力量对比上居于优势。苏联方面，斯大林为了尽量推迟战争到来，极力避免"刺激"德方，不相信战争前夕来自多种渠道的表明德国即将进攻苏联的情报，没有及时完成战争准备，导致战争初期措手不及。苏军战略思想和指挥艺术亦不能适应对德作战的要求，对德军主要突击方向判断失误，兵力部署不当。20世纪30年代以M.H.图哈切夫斯基元帅为首的大批苏军高级将领和优秀军官被无辜清洗，严重削弱了部队战斗力。为此，在战争初期苏军付出惨重代价。

**苏联建立"东方战线"** 早在德波战争期间，苏联即着手建立一条从波罗的海到黑海之间防备德国进攻的所谓东方战线，企图通过扩大西部疆域加强防御德国侵略的战略地位。1939年9月17日，苏军出兵波兰，占领西乌克兰、西白俄罗斯等地约20万平方公里的地区。11月西乌克兰和西白俄罗斯加入苏联。

1939年11月30日爆发**苏芬战争**。翌年3月12日苏芬和约将列宁格勒附近国境线向北推移150公里，苏联获取41 000平方公里领土，并租借汉科半岛及附近岛屿30年。

1940年6月15日，苏联以立陶宛政府违反苏-立互助公约，与爱沙尼亚、拉脱维亚组成反苏军事联盟为由，出兵进驻立陶宛和爱沙尼亚、拉脱维亚，占据面积约17.4万余平方公里。8月初，波罗的海沿岸3国并入苏联。

1940年6月28日，苏联以国际形势要求快速解决历史遗留的领土问题为由，出兵进驻罗马尼亚管辖下的比萨拉比亚和北布科维纳，占据面积5.1万平方公里。

至此，苏联已将其国界向西推移300～400公里。苏联政府认为这对保证苏联安全是十分重要的。近年来学术界大多认为，以本国安全为名出兵占领别国领土和以武力解决历史遗留领土争端，其理由是难以令人信服的。事实上，德国在发动对苏战争后3个星期内分别在三个

方向推进300～600公里，6月28日即占领明斯克。从防务的观点来看，“东方战线”并未起到苏联预期的作用。

*莫斯科战役* 德军自9月30日向莫斯科发起进攻，在付出相当代价后推进到莫斯科近郊，最近点距莫斯科城只有20公里。10月20日起，苏联大部政府机构和部分工厂撤离莫斯科。苏军顽强奋战，终于在12月6日遏止德军攻势，转入反攻。1942年1月8日起，苏军调整部署，以9个方面军和两个舰队在空军支援下发动全线反攻。经3个月鏖战，排除了德军占领莫斯科的危险，将德军击退150～400公里。冬季战役结束时，德军伤亡总数为83万多人。德军首次遭到重大挫折，希特勒的“闪电战”亦告破产。但苏军未能达到歼灭德军主力的战略目标，尚未夺得战略主动权。

*德军1942年夏季攻势* 1942年5月初，希特勒下令将一切可动用军队集中到南翼主要战线，从奥廖尔、哈尔科夫、塔甘罗格分别发动进攻，在斯大林格勒会师，以求在顿河地区消灭苏军主力，夺取高加索油田。6月28日德军在南线发动进攻，7月17日进抵顿河河湾，揭开斯大林格勒战役的序幕。此后展开斯大林格勒外围和近郊战斗，9月13日德军突入市区。双方激战到苏军反攻前夕，德军始终没有全部占领斯大林格勒。(参见彩图插页第96页)

**亚洲太平洋战场** 日军偷袭珍珠港，挑起*太平洋战争*，战火席卷东南亚，进逼大洋洲，将美国及美洲、大洋洲许多国家卷入战争。这使第二次世界大战无论在参战国家数量、战火扩展范围以及作战规模和激烈程度方面都发展成为一次空前的全球性战争。

*远东慕尼黑阴谋及美日谈判* 中日战争进入相持阶段后，英美曾谋求与日本妥协，推行*远东慕尼黑阴谋*。1939年9月，英驻日大使与日本外相签订协定，承认日本侵华现状，同意不妨碍日本在华行动。美国尽管废除美日通商条约，禁止对日输出废钢铁，实际出口有增无减。1940年6月，英法按日方要求封闭援华国际通道。9月，日军占领印度支那北部，加速准备南进。美国为集中应付欧洲局势，力图缓和美日矛盾，自1940年11月起与日本进行正式或非正式谈判，直至太平洋战争爆发。美国指望拆散德、日、意三国同盟，以牺牲中国利益为代价，阻止日本南进，但不愿接受日本独霸中国的局面出现。日本企图迫使美国对中国政府施加压力，求得尽早结束中日战争，进而将美英势力逐出亚洲及西太平洋。双方的对立未能调和。1941年7月日军进占印度支那南部，美日谈判一度中断，后又恢复。此时，日本利用谈判掩护战争准备，美国则为推迟战争作最后努力。

*日本偷袭珍珠港* 1941年10月，日本组成东条英机内阁，完成法西斯体制。11月5日，日本统治集团通过12月初对美、英、荷等国开战的决定。12月7日凌晨，日本以航空母舰编队向位于夏威夷群岛中心瓦胡岛上的美国海军基地珍珠港发动偷袭(参见彩图插页第95页)。日军以极小的代价，炸沉美国战列舰4艘，重创1艘，炸伤3艘，其他大型舰船10余艘，击毁飞机260余架。美国太平洋舰队除3艘未停泊在港内的航空母舰免遭攻击外，几乎全军覆没。12月8日，美、英对日宣战。接着，自由法国、澳大利亚、新西兰、加拿大等20余个国家相继对日宣战。12月11日，德国、意大利对美宣战。

*日军进攻东南亚* 日本自1941年12月7日起在东南亚和西南太平洋发动全面进攻。10日占领关岛。22日占领威克岛。25日攻占香港。12月7、8日，日军在马来亚的哥打巴鲁和泰国的宋卡、北大年等地空降或登陆。10日，日机炸沉英东方舰队主力“威尔士亲王”号和“却敌”号两艘战列舰，取得东南亚海域的海空控制权。1942年1月11日，日军占领吉隆坡，31日攻占马来亚全境。2月15日新加坡陷落。日军还从印支南部进攻泰国，1941年12月9日侵占曼谷，21日，日本将同盟条约强加给泰国政府。

1942年1月2日进入马尼拉。4月9日，驻守八打雁的美国和菲律宾军队约7万余人投降。5月7日美军司令下令余部投降。

1942年1月下旬，日军进攻荷属东印度群岛。2月14日，日军出动320架飞机在苏门答腊的油田区巴邻旁空降。3月1日，日军在爪哇登陆，5日占领巴达维亚(雅加达)。3月12日，荷兰总督投降。万隆以东1万英、美军队放下武器。3月15日，日军占领整个荷属东印度——印度尼西亚。

1942年1月20日，日军由泰国进攻缅甸，31日占领毛淡棉。3月8日占领仰光。应英国当局请求，中国派出赴缅远征军共3个军、10万余人，配合英缅军队作战。4月28日，日军截断滇缅公路，占领腊戍，5月1日进入曼德勒，后又占八莫、密芝那。英军和中国远征军一部撤到印度英帕尔、利多。5月初，日军攻入中国云南省。中国军队凭借怒江天险挡住日军攻势。

1941年12月7日至1942年5月10日，日军侵占380万平方公里土地，其占领区人口达1.5亿。1942年4月5日，日本航空母舰机动队进入印度洋，轰炸锡兰(斯里兰卡)科伦坡和亭可马里港，击沉英国航空母舰1艘、巡洋舰5艘。英东方舰队撤往东非海岸。日本海军一度掌握印度洋制海权，达到日本向西扩张的顶点。

*珊瑚海日美海空战* 南进日军于1942年2月攻占澳大利亚军队防守的新不列颠岛及拉包尔港。为切断美澳间交通线，准备在中南太平洋扩大攻势，日军于5月初对所罗门群岛中的图拉吉岛和新几内亚东南重镇莫尔兹比港发起进攻，舰队同时出动。5月7日，美国飞机在新几内亚东面米西马岛附近击沉日本航空母舰1艘。8日上午日、美舰队正面对阵，另1艘日本航空母舰受重创，美国1艘航空母舰被炸沉，另1艘受创。双方损失相当，但日本舰队先行撤出战斗。这是日本发动太平洋战争以来首次受挫，标志着日军在大洋洲南进势头被遏止，其攻势越过顶峰趋向衰落。

*中国战场的局势* 中日战争进入相持阶段后，日本

对国民政府采取以政治诱降为主、军事打击为辅的方针。国民党副总裁、行政院长汪精卫于1938年12月18日自重庆出逃越南河内，公开投降日本，1940年3月30日在南京成立日本卵翼下的伪国民政府。国民党当局的分裂倾向增强，抗日民族统一战线处于严重分裂危险之中。中国共产党提出坚持持久抗战，反对妥协、投降和分裂的方针，稳定了抗日阵线。在军事上，日本将其大部兵力调往华北，力图确保其占领地区，消灭中国共产党领导的抗日武装八路军、新四军、华南抗日游击队及东北抗日联军。1939年，八路军、新四军抗击日军侵华总兵力的62%，敌后战场成为抗日战争主要战场。1940年8月20日至12月5日，八路军以105个团、约40万人展开大规模进攻和反扫荡作战，给予华北日军巨大打击，史称"百团大战"。正面战场从1939～1941年秋主要在武汉外围地区作战，以后进行了南昌、鄂北豫南和两次长沙会战以及南宁和中条山会战。太平洋战争爆发后，日军为了策应南方作战，破坏中国浙江地区空军基地，发动第三次长沙会战和浙赣会战。1941年12月8日至1942年1月6日，中国军队在长沙战役中击毙日军5 000余人，俘虏日军百余人。这是在相持阶段中国军队在正面战场上获得的一次大捷。

**世界反法西斯联盟的形成** 反对法西斯侵略的共同利益推动了反法西斯国家的联合。随着战火的蔓延，经过反法西斯国家一系列双边和多边会谈，签订各种协定，以美、英、苏、中诸国为核心的反法西斯国家加强了彼此间的援助和合作。

*美国租借法案和英美同盟* 世界大战在欧洲爆发后，美国根据1937年中立法(见*美国中立法*)宣布中立。1939年11月美国修改中立法，实行现金购货、运输自理原则，向交战国出售武器，有利于拥有海军优势的英、法。法国败降和英国退守英伦三岛，使美国感受到法西斯的现实威胁，公众舆论要求给英国以援助，孤立主义势力削弱。1940年9月2日，美、英达成美国以50艘旧驱逐舰换取在英属百慕大群岛等8个岛屿建立军事基地的协议。由于英国无力以现款购买军火，1940年底丘吉尔紧急致函美国总统F. D. *罗斯福*求援。罗斯福提出以"租借"方式援英。1941年3月11日，美国国会通过租借法案，授权总统向与美国安全有重大意义的国家用出售、转让、交换或租借等方式提供武器和军用物资，拨款70亿美元用于实施《租借法案》。这意味着美国完全放弃"中立"政策，实际上介入欧洲国家的反法西斯战争。英、美开始结成反对德国法西斯同盟。与此同时，美英参谋部代表于1941年1～3月在华盛顿秘密会晤，就"先欧后亚"的全球战略达成协议，并据此制定"ABC-1计划"。1941年12月，美英首脑以代号为"阿卡迪亚"的华盛顿会议确认"先欧后亚"的方针。美国在会上提议并起草同法西斯轴心国相对抗的《*联合国家宣言*》草案。

*苏英协定和美国援苏* 德苏战争爆发当晚，丘吉尔宣布英国将支援苏联和一切反希特勒的国家。7月12日，苏英签订在对德战争中一致行动的协定，相互承担在反法西斯战争中彼此支援和战斗到底的义务。8月16日，苏、英签订贸易、贷款和支付协定，英国给予苏联1 000万英镑贷款。

1941年6月23日，美国代理国务卿发表声明，谴责德国侵略苏联。6月24日，罗斯福总统宣布，凡是抵抗法西斯侵略的国家，包括苏联在内，都将得到美国的援助。7月30日，负责美国租借事务的官员作为罗斯福的私人代表抵达莫斯科，同苏联政府讨论美国对苏军事援助问题。8月中旬，美国派往苏联的船队首次启航。

*反法西斯国际联合的扩大* 1941年夏，苏联在伦敦与捷克斯洛伐克、波兰、比利时、挪威等国流亡政府建立正式外交关系。7月签订苏捷、苏波在反法西斯战争中一致行动协定。1942年1月29日缔结苏、英和伊朗三国同盟协定。

法国战败前夕，C.-A.-M.-J. *戴高乐*将军于1940年6月17日飞抵伦敦，次日通过英国广播电台宣布建立"自由法国"，6月23日宣布成立法兰西民族委员会。28日，英国正式承认"自由法国"，并与之结成同盟关系。9月，苏联也予以承认。

1941年8月14日，美、英两国政府首脑公布《*大西洋宪章*》。这是美英战时政治联盟的标志，成为以后联合国宪章的基础，对于动员和鼓舞全世界人民，加强反法西斯联合起了积极推动作用。1941年9月讨论大西洋宪章的同盟国会议在伦敦召开，有英、苏、比、荷、卢、南、波、捷、挪、希腊和"自由法国"的代表参加。9月24日，苏联发表声明，同意该宪章的基本原则，但作了某种保留，强调尽早把呻吟于希特勒压迫下的各国人民解放出来，战后必须消灭法西斯主义，每个民族应享有国家独立和领土不受侵犯的权利。

*苏美英莫斯科会议* 在大西洋会议上，罗斯福和丘吉尔联名致函斯大林，建议举行三国会议讨论共同对德作战和有关援苏问题。1941年9月29日至10月1日，三国会议在莫斯科召开。会前斯大林曾向丘吉尔提出1941年内在巴尔干或法国开辟第二战场，以迫使德国从东线调走30～40个师。但英国无力承担，美国尚未参战。10月1日，三国签订议定书，规定美、英两国从1941年10月至1942年6月每月向苏联提供400架飞机、500辆坦克及其他武器装备；苏向英、美提供原料。10月30日，罗斯福宣布向苏提供10亿美元贷款。11月7日，美国把《租借法案》扩大到苏联。

*联合国家宣言* 经过磋商，26个国家的《联合国家宣言》1942年1月1日开始签字。尽管各签字国目的不尽相同，但在打败法西斯的共同旗帜下联合起来，标志着以美、英、苏、中为核心的世界反法西斯联盟正式形成，并为建立联合国组织奠定初步基础。

## 反法西斯联盟由防御到反攻的战略转折

世界反法西斯战争战略转折的到来有一个全局的演

变过程。大体上，美军1942年6月中途岛海战的胜利，英军1942年11月阿莱曼战役的胜利，以及作为主要标志的苏军1943年2月斯大林格勒战役的胜利，表明反法西斯盟国开始从防御转向进攻的战略转折。

**苏德战场的转折** 苏军在斯大林格勒战役中的胜利是苏联卫国战争的转折点，它同时也标志着世界反法西斯战争发生历史性转折，这一转折到苏军取得库尔斯克战役的胜利才最终完成。

*斯大林格勒围歼德军* 1942年11月19日，苏军3个方面军在斯大林格勒开始反攻，23日在卡拉奇合围德军第六集团军等部22个师33万人。在粉碎德军顿河集团军群的解围行动后，1943年1月10日，苏军发动围歼战。1月31日，歼灭斯大林格勒市中心德军，俘获德第六集团军司令F.保卢斯。2月2日，被围德军全部投降或被歼灭。在持续200天的战役期间，德军在顿河、伏尔加河和斯大林格勒地区共损失150万人、坦克和强击火炮3 500辆、飞机3 000架。德军遭到发动战争以来最大的失败。

*库尔斯克会战* 1943年1月苏军发动冬季攻势，收复罗斯托夫等地，突破德军对列宁格勒的封锁。同年夏，德军在库尔斯克南北集结，力图在此区域粉碎苏军主力，夺回战略主动权。7月5日德军发动进攻，7月12日苏军反攻，8月23日收复哈尔科夫。在激战的50天中，双方动用的总兵力达400余万人，共出动坦克和自行火炮1.3万多辆、作战飞机近1.2万架，是二次大战中最大的坦克兵团会战。德军共损失50万人、坦克1 500辆、飞机3 500余架。苏军完成了苏德战场的根本转折，从战略防御全面转入战略反攻阶段。

**非洲地中海战场** 英军赢得阿莱曼战役的胜利，扭转了非洲战局，在西线作战的盟军获得战略主动权。英美盟军在摩洛哥、阿尔及利亚登陆成功，从东西两个方向夹击并肃清北非德、意侵略军，随后盟军展开西西里和意大利南部战役。

*阿莱曼战役* 北非意军在1940年12月至1941年1月遭到英军歼灭性打击。2月德国非洲军团由E.J.E.隆美尔指挥进入北非。德、意军重新发动进攻。1942年6月21日图卜鲁格英军3.5万人向德军投降。30日德、意军队进抵距埃及亚历山大港约96公里的阿莱曼。英国朝野为之震动，引起一场政府危机。丘吉尔亲赴开罗改组英国中东司令部。B.L.蒙哥马利出任英第八集团军司令，于9月初击退隆美尔对阿莱曼防线发动的最后一次进攻。10月23日至11月4日，英军进行阿莱曼战役，共击毙击伤和俘获德意军5.9万人（参见彩图插页第96页）。1943年1月23日英军进入的黎波里，至此共向西追击2 200多公里。

*盟军登陆西北非* 1942年11月8日，由D.D.艾森豪威尔任总司令的盟军10余万人分3路在卡萨布兰卡、奥兰、阿尔及尔登陆。12日，部分盟军进入突尼斯。这次代号为“火炬”的作战行动是英、美作为开辟欧洲第二战场的替代行动。

11月10日，德意军队占领维希政府统治下的法国南部及科西嘉，并出兵突尼斯。11月27日，德军企图夺取法国舰队，封锁并占领土伦。法国海军将包括3艘战列舰、1艘航空母舰在内的60余艘舰艇全部凿沉。

*肃清非洲轴心国军队* 1942年11～12月间，增援突尼斯的德意军5个师与非洲军团会合，负隅顽抗，盟军进攻失利。1943年2月，德军发动攻势，向前推进150公里。4月，从东西两个方向进军的英、美两国军队会师，5月7日攻入突尼斯城。5月13日，北非德、意军队25万人向盟军投降。

*意大利投降及其对德宣战* 根据苏、美、英3国首脑卡萨布兰卡会议和华盛顿秘密军事会议的决定，盟军肃清北非敌军后，首先对意大利发动进攻。1943年7月10日，美、英和加拿大军队在西西里岛东南部登陆。7月22日，美军攻占巴勒莫。8月16日占领墨西拿。在西西里战役的38天内，德、意军损失16.7万人，其中德军3.7万人。

意军屡遭惨败，国内生产下降，民不聊生，人民反战情绪高涨，法西斯政权面临严重危机。意大利统治集团酝酿推翻墨索里尼政府。7月25日，意大利国王罢免墨索里尼首相职，由P.巴多利奥继任。28日，宣布解散法西斯党。统治意大利21年的法西斯政权垮台。

9月3日，意大利签署停战协定，盟军在亚平宁半岛登陆。德军占领罗马及意北部地区。9月29日巴多利奥在马耳他签署意大利投降书。10月13日，意大利正式退出法西斯同盟，对德宣战。美、英、苏3国立即承认意大利为共同作战一方。

*大西洋之战* 大西洋航运量占当时世界航运量的3/4，对盟国军事运输至为重要，对英国更是生死攸关。大战初期，德国广泛使用大型水面军舰、潜艇和远程航空兵破袭英法海上通道。英国建立护航制，出动海空力量搜捕德舰，仍损失严重，仅1940年即损失船只500万吨位。法国败降后，美国逐步参与大西洋护航。1941年5月，英击沉德战列舰“俾斯麦”号。德国在大西洋实施无限制潜艇战，采用“狼群”战术，以多艘潜艇结群进行攻击。1942年德击沉盟国舰只770万吨位，超过盟国新造船只吨位。1943年春，德国潜艇战达到高峰。5月盟国举行大西洋护航会议后，大西洋之战出现转折。同年下半年，德潜艇战迅速走向失败。1944年大西洋上已基本停止作战行动。

**亚洲、大洋洲太平洋战场** 经中途岛海战和瓜达尔卡纳尔岛争夺战，美军夺得制空权和制海权，在亚洲、大洋洲太平洋战场实现战略转折。

*中途岛海战* 1942年4月18日，美国飞机轰炸东京。日本海军决定东进作战，以中途岛为主要攻击目标，企图诱出美国太平洋舰队予以歼灭。6月4日，美日双方以航空母舰舰载飞机和岸基（美国）飞机交战。日方损失航空母舰4艘，重巡洋舰1艘，飞机330架。此役为

日本发动太平洋战争后第一次惨败，它从此丧失太平洋作战的空中优势。

*瓜达尔卡纳尔岛战役* 1942年8月7日，美军占领西南太平洋所罗门群岛中的瓜达尔卡纳尔岛和图拉吉岛。日军逐次增兵反攻，均遭惨败。8～10月，日、美海军在所罗门群岛海域多次进行海战，互有胜负，日方稍占优势。11月中旬，在两次海战中，日方损失战列舰2艘，重巡洋舰1艘，运输舰11艘，导致丧失西南太平洋制海权。1943年1月，美军在瓜岛增兵到5万余人。日本守军25 000人补给困难，疾病蔓延，被迫于2月1～7日分3路撤出瓜岛。长达半年的瓜岛之战，日军战败，死亡2.46万人，损失各种舰艇30余艘、飞机600架。

*中国战场的转折* 1943年下半年，中国抗日战争开始向战略反攻过渡。敌后解放区战场在日军重兵频繁"扫荡"、"清乡"及"治安强化"之下，1941、1942两年处于严重困难时期。抗日根据地面积缩小，人口由1亿降到5 000万人以下。八路军、新四军由50万人减至近40万人。1943年春夏，针对日军"总力战"，抗日军民实行"敌进我进"方针，缩小敌占区，扩大解放区，首先在华北，随后在华中、华南相继进入恢复和再发展时期。正面战场，1943年在武汉外围长江南北进行鄂西会战和常德会战。11月2日，日军以近10万兵力进攻常德。激战月余，中国军队收复此役全部失地。中国驻印军队于10月14日向缅甸北部日军发起反攻。

**大国首脑会议** 随着战局的根本转折，美、英、苏、中4个主要盟国于1943年多次分别举行首脑会议，就加强合作、协同作战以及缔造战后世界和平等重大问题交换意见或达成协议，巩固了世界反法西斯联盟。

*美英首脑会议* 1943年美英首脑多次会晤，制定共同战略，协调两国行动。1月14～24日*卡萨布兰卡会议*讨论1943年作战方针，罗斯福倡导要求法西斯国家无条件投降原则。5月12～25日华盛顿会议决定将盟军在欧洲开辟第二战场的时间推迟到1944年5月，遭到苏方强烈反对。8月19～25日*魁北克会议*确定进攻西欧的"霸王"作战计划，并讨论对日作战战略。

*开罗会议和德黑兰会议* 1943年10月19～30日在莫斯科举行苏、美、英3国外交部长会议（见*莫斯科会议*），为即将召开的首脑会议进行准备。经与中国政府磋商发表美、英、苏、中4国关于普遍安全的宣言。1943年11月22～26日，美、英、中3国政府首脑在开罗举行会议。*开罗会议*签署的《开罗宣言》是战后处理日本问题的主要国际文件。（参见彩图插页第96页）

1943年11月28日至12月1日，苏、美、英3国首脑在德黑兰举行会议。签署《德黑兰宣言》和《德黑兰总协定》。会议决定1944年在欧洲开辟第二战场的部署，缓解了苏、美、英3国在对德作战方针上的尖锐分歧，对1944年在欧洲取得反法西斯战争的决定性胜利起了良好作用。会议对战后重建世界和平的设想，为联合国的诞生进一步奠定了基础。

## 反法西斯同盟国的战略反攻

美、英等国盟军在西欧登陆作战，与东线苏军强大攻势相呼应，真正形成对德东西夹攻的战略态势。至1945年春，反法西斯战争胜利大局已定。太平洋盟军的战略反攻，主要通过岛屿登陆战和海空作战加以实施，进展较为缓慢。欧亚各国被占领区的*抵抗运动*和游击战争，在反法西斯战争中占有主要战略地位。

**欧洲东线战场** 苏军于1944年基本肃清本国境内的德军，进入东欧作战。东欧各国人民获得解放的形式各异。南斯拉夫和阿尔巴尼亚主要依靠自身进行解放战争赢得胜利。罗马尼亚和保加利亚人民在苏军展开进攻的有利形势下举行武装起义，建立新政权，并对德宣战。匈牙利与此近似。波兰和捷克斯洛伐克除在国内开展抵抗运动与游击战争外，还在苏联组建正规军，配合苏军打回本国，与武装起义相汇合，夺得胜利。

*德军被逐出苏联* 1942年德军侵入苏联达到顶峰时，其占领区有近9 000万居民，全苏耕地面积的47%、牲畜的50%、工业生产能力的1/3。1943年苏军解放近百万平方公里国土。1944年苏军发动10次战略性战役，其中规模最大的是南线第聂伯河以西战役和白俄罗斯战役。除拉脱维亚西部沿海库尔兰部分地区有被围的30多个德国师于1945年5月9日后投降之外，其余所有德军皆被逐出苏联国境。

*罗马尼亚和保加利亚武装起义* 1944年8月，苏军向罗马尼亚东部和中部挺进。罗人民在共产党领导下于8月23日举行武装起义（见*罗马尼亚"八·二三"武装起义*）。8月31日苏军进入布加勒斯特。9月肃清罗全境德军。在罗对德宣战后，罗军与苏军并肩作战。

1944年9月5日，苏联对保加利亚宣战。8日，苏军攻占瓦尔纳。次日爆发共产党领导的保加利亚民族起义。新成立的祖国阵线民主政府对德宣战。9月底，保加利亚在苏军协助下解放全部国土。

*匈牙利的解放* 1944年3月，德军占领匈牙利。5月，匈牙利共产党、社会民主党和小农党组织反法西斯阵线，在布达佩斯等城市建立抵抗组织，在外喀尔巴阡乌克兰等地开展游击活动。苏军9月进入匈牙利，12月底包围布达佩斯18.8万名德军。12月28日，匈牙利临时国民政府对德宣战。1945年2月13日，苏军解放布达佩斯。4月4日匈牙利解放。

*南斯拉夫和阿尔巴尼亚解放战争* 1941年4月德军侵占南斯拉夫。南斯拉夫共产党于6月27日成立人民解放游击队总司令部，J.B. 铁托任总司令。7月发动全国武装起义（见*南斯拉夫人民解放战争*）。1944年10月20日，南军与苏军协同作战解放贝尔格莱德。此后苏军北上匈牙利，南军继续肃清境内13个师、30万名德军，于1945年5月15日解放全部国土。

1939年4月意大利入侵阿尔巴尼亚。1941年11月，阿尔巴尼亚共产党组织游击队。1943年7月成立民族解

放军总司令部。1944 年 11 月 17 日解放地拉那。29 日解放全部国土。阿先后抗击过 10 万意军和 7 万德军，歼敌 6.8 万人。

*波兰和捷克斯洛伐克的解放* 波兰在 1939 年成立第一批游击队和抵抗运动组织。1942 年 5 月，波兰工人党领导成立人民近卫军，次年游击队活动遍及全国。1943 年 4～5 月，华沙犹太区居民举行武装起义，大部分起义者英勇就义。10月在苏联建立的波兰第一师参战。12 月波兰人民代表会议成立，波兰人民军正式诞生。1944 年 7 月苏军进入波兰。8 月 1 日爆发华沙起义，历时 63 天后失败。1945 年 1 月，苏军发动维斯瓦河-奥得河战役。1 月 17 日，苏波军队解放华沙。2 月 3 日苏军进抵奥得河。波兰全境获得解放。

1941 年秋捷克斯洛伐克游击队成立，活动在喀尔巴阡山一带。1944 年 8 月 30 日爆发斯洛伐克民族起义。9 月 8 日，在苏联组建的捷克斯洛伐克第一军团参战。10 月 6 日苏军进入捷境。1945 年 4 月苏军解放布拉迪斯拉发。5 月 5 日，捷举行布拉格起义。9 日苏军突入布拉格。11 日捷全境解放。

**欧洲西线战场** 盟军在欧洲开辟第二战场，西欧、北欧被德军占领国家和意大利北部相继获得解放。德军在阿登山区发动最后反扑失败。

*诺曼底登陆* 1944 年 6 月 6 日，美、英和加拿大等国盟军 5 个步兵师、3 个空降师在法国塞纳湾诺曼底沿海登陆。为此次登陆盟军集结兵力达 287.6 万人、6 500 艘战斗舰艇和运输船只、11 000 架作战飞机及 2 700架运输机。迄 12日已有 19 个师、32.6 万人登陆，将 5 个登陆场连成一片。由于盟军登陆前准备充分、兵力占有绝对优势、完全掌握制空权和制海权、各国官兵与抵抗战士奋勇作战以及苏军东线攻势的配合，而德军对盟军登陆方向判断失误等因素，盟军得以胜利进行世界战争史上规模最大的两栖登陆战。

美军在诺曼底登陆

*法国的解放* 1940 年，法国反法西斯各党派在国内组织各种抵抗运动(见抵抗运动)。1943 年 6 月，法国民族解放委员会在阿尔及尔成立。9 月 8 日意大利投降，法国共产党在科西嘉领导起义，10 月 4 日解放全岛。盟军在法国登陆后，法国内地军积极配合作战。1944 年 8 月 19 日，巴黎爆发武装起义。8 月 25日，战斗法国第二装甲师进入巴黎。30 日，以戴高乐为主席的法国临时政府成立。

8 月 15 日，美法联军在戛纳以西登陆，开始在法国南部作战。28 日盟军开进马赛和土伦。9 月 12 日，南北两支盟军在巴黎马赛间的蒙巴尔会师。1944 年底法全境解放。

*比荷卢挪丹等国的解放* 1944 年 9 月 2 日，盟军进入比利时。3 日，安特卫普人民武装起义，配合盟军解放该市。8 日，比利时政府从伦敦迁回布鲁塞尔。9 日卢森堡解放。9 月 17 日，英军在荷兰南部发动攻势，荷兰内地军配合盟军作战。1945 年 3 月荷全境解放。1942 年挪威建立抵抗组织祖国阵线。1943 年 2 月挪伞兵破坏设在挪威的德国唯一的重水工厂。1944 年 11 月，苏军解放挪威北部。1945 年 5 月上旬，挪境内德军向盟军投降。1945 年 4 月，丹麦抵抗运动武装力量发展到 4.2 万人。5 月 5 日，丹麦境内敌军向盟军投降。

*阿登战役* 1944 年冬，德国在比利时与卢森堡交界的阿登山区实施代号为“悲哀之战”的最后反扑。12 月 16 日，德军冲破美军防线，至 24 日突进 60 英里。1945 年 1 月 1 日，德军又向驻阿尔萨斯美军进攻。盟军猝不及防，陷于被动，曾向苏军求援。1 月 12 日，苏军全线发动攻势。盟军同时展开反击。1 月 28 日，德军被赶回原来阵地。此役双方参战军队达 60 个师。德军耗尽其战略后备力量。

*意大利的解放* 1943 年 9 月，德国出兵占领罗马和意大利北部，并将被囚禁的墨索里尼营救出来，拼凑“意大利社会共和国”傀儡政府。意大利人民开展抵抗运动(见抵抗运动)，组织游击活动。1944 年 6 月 4 日，盟军开进罗马。1945 年春，盟军向意大利北部发动攻势，意大利人民在北意各省发动武装起义。4 月 29 日，驻意德军残部投降。5 月 4 日，意大利人民肃清境内敌军。

**亚洲太平洋战场** 美军对太平洋日军重点设防岛屿实施海陆空联合作战，到 1945 年春、夏季打开通向日本本土作战大门。中国和印缅战场上的战斗起着侧翼配合作用。

*太平洋岛屿作战* 美军采取“双叉冲击”战略，从西南太平洋和中央太平洋两路出击，越岛进攻，大体上经历 3 个阶段。①1943 年中至1944 年 9 月，美军在西南太平洋战区攻占所罗门群岛、俾斯麦群岛，肃清新几内亚日军；在中太平洋战区攻占吉尔伯特群岛、马绍尔群岛、马里亚纳群岛和加罗林群岛。②攻取菲律宾。1944 年 10 月 20日，美军在莱特岛登陆。24～25 日爆发世界海战史上规模最大的莱特湾海战。日、美双方共出动 282 艘舰只，日方在海战中损失几乎全部主力，有航空母舰 4 艘、战列舰 3 艘、巡洋舰和驱逐舰 17 艘，从此丧失远洋作战能力。美方损失不大。1945 年 1 月 10 日美军在吕宋岛仁牙因湾登陆，3 月 4 日收复马尼拉，3 月中旬控制整

个菲律宾。③1945 年 2 月 14 日至3 月 8 日，美军攻取距东京 1 200 公里的琉黄岛(参见彩图插页第 97 页)。日军战死 2.3 万人，美军伤亡 2.4 万人。4 月 1 日美军在冲绳岛登陆，在付出伤亡 4.9 万人的代价后，于 6 月 30 日占领全岛，取得进攻日本本土的海空军基地。

**盟军在缅甸的反攻** 1944 年，中英美联军在缅甸、印度和中国云南几个方面相互策应，连续给予日军以打击，中国驻印度两个军在缅北作战，6月25日攻克孟拱，8 月 5 日在美军一部参与下占领密芝那，两地共击毙日军 8 000 余人。中国远征军两个集团军从 5 月21日开始滇西战役，1945年 1 月27日在缅北与中国驻印军会师，打通中印、中缅公路(参见彩图插页第 97 页)。南线英军向缅若开地区进攻，自 1944 年 1 月 9 日至 2 月27日迫使日军分成小股经丛林撤退，毙敌7 000余人，俘5 000人，获得英军对日作战的首次大捷。3 月 8 日，日军从缅甸向印度英帕尔进攻，至 7 月 10 日失败，伤亡 7.2 万人。缅甸反法西斯自由同盟成员发展到 20 多万人，游击队员有 5 万人，积极配合盟军作战。1945 年 3 月20日，盟军占领曼德勒。5 月 2 日开进仰光，6 日收复缅甸全部国土。

**中国战场的局部反攻** 日本发动太平洋战争后，仍将陆军主力放在中国，有 14 个师团驻防朝鲜和中国东北，在中国关内有 21 个师团、20 个混成旅团和 1 个骑兵兵团。1944 年 4 月至1945 年初，日军发起平汉、粤汉、湘桂铁路战役，以打通大陆交通线，攻占美国在华空军基地，消除对其本土轰炸威胁。中国国民政府军队抵抗不力，洛阳、长沙、南宁、柳州相继失守，8 个月内丧失大小城市 146 座，损失兵员 50～60 万人。在日军后方，各解放区战场于 1944 年开始局部反攻，攻克城市 70 余座。至 1945 年夏中国共产党领导的抗日武装力量已达 90 余万人，抗日根据地遍布 19 个省区，人口 1 亿人。

## 战争的结局

反法西斯同盟国在 1945 年迫使德国和日本投降。各国人民为了争取反法西斯战争的胜利付出极大代价，终于赢得和平与进步。经过战后年代各种政治力量的斗争，各国人民巩固并发展了这次正义战争的成果，并在社会发展、科学技术和国际关系各领域迎来崭新的局面。

### 夺取反法西斯战争的最后胜利

反法西斯盟国协同作战，粉碎德日法西斯的最后顽抗；同时商定处置战败国的原则，规划战后国际和平，留下了纷争。

**雅尔塔会议** 1945 年 2 月 4～11 日，苏、美、英 3 国首脑举行雅尔塔会议。会议维持了盟国间的战时团结，对夺取战争的全面胜利、建立战后新的国际秩序有其积极作用。同时也表露了某些强权政治倾向。(参见彩图插页第 97 页)

**纳粹德国的倾覆** 1945 年 4 月，苏军集结 250 万人，由Г.К.朱可夫指挥于 16 日发起柏林战役。苏军突破奥得河以西德军防线，于 4 月 25 日完成对柏林的包围。4 月1日西方盟军在鲁尔地区包围西线德军主力，并于4 月 18 日迫使被围的 32.5 万名德军投降。4 月 25 日苏军与美军在易北河畔托尔高会师。4 月 27 日，苏军突入柏林市中心。30 日，希特勒畏罪自杀。5 月 3 日柏林战役结束，德军伤亡 25 万人，被俘 48 万人。德国新政府企图单方面向西方盟军投降未能得逞。5 月 7 日，在西方盟军司令部所在地兰斯，德国政府代表向美、英、苏、法代表签署无条件投降书。8 日在苏军司令部所在地正式签署投降书。德国纳粹政权彻底覆灭。5 月 9 日欧洲战事结束。(参见彩图插页第 98 页)

苏联元帅Г.К.朱可夫(左2)出席德国无条件投降书签字仪式

**波茨坦会议** 1945 年 7 月 17 日至8 月 2 日，苏、美、英 3 国首脑举行波茨坦会议，决定战后德国应非军国主义化，实行民主化，肃清纳粹主义。这次会议对战后处置德国和欧洲和平问题确立了基本原则，达成某些协议，并预示了德国将出现分裂的局面。会议就结束对日作战的条件和战后处置日本的问题达成协议，协议以中、美、英三国共同宣言的形式发表，即《波茨坦公告》(见波茨坦会议)。苏联对日宣战后成为四国共同宣言。

**日本战败** 1945 年 7 月 28 日，日本政府表示拒绝《波茨坦公告》。反法西斯盟国当即进行打败日本法西斯、结束第二次世界大战的最后一战。

**美机空袭日本和投掷原子弹** 自 1944 年中起，美国飞机连续大规模空袭日本，到战争结束前共出动 14 569 架次，投弹 10 万余吨，严重打击了日本军事工业，也导致日本居民大量死伤，近千万人流离失所。1945 年 8 月 6日，美机在广岛投下当量为 2 万吨 TNT 炸药的原子弹，日本居民死难 78 150 人，受伤和失踪 51 408 人。8 月9 日，美机在长崎投掷第二颗原子弹，居民死难 23 750人，受伤 43 020 人(参见彩图插页第 99 页)。战后各国政界和学术界对美国使用原子弹褒贬不一。中国学者一致认为，投掷原子弹对加速日本投降起了一定作用，但绝非战胜日本主要因素，且使无辜人民蒙受极大灾难。按照当时战局实际状况，即使不投掷原子弹，日本亦败局已定；美国决定使用原子弹，政治考虑超过军事需要。西方政界人物和美军高级将领亦不讳言使用原子弹“根本没有什么军事价值”、于战局“并无什么重大帮助”。

**苏联对日作战** 1945 年 8 月 8 日，苏联对日宣战。次日，百余万苏军分别从西、东、北 3 个方向在中国东

北、内蒙古和朝鲜北部4 000余公里战线上对日军发起进攻。至14日完成对沈阳、长春、哈尔滨等地日军的分割包围。8月15日日本宣布投降后，关东军总司令于18日下令部队投降。在中国军民协助下，苏军全部解除关东军武装，于8月底肃清中国东北地区顽抗的日军。苏蒙联军于8月19日进占承德、张北。8月11～30日，苏军在朝鲜人民武装配合下进军朝鲜北部，推进到三八线。同期还占领萨哈林岛(库页岛)南部和千岛群岛。9月1日进占国后、色丹两岛。苏军共击毙日军8.3万余人，俘虏59.4万人。

*中国全面反攻* 1945年8月9日，中共中央主席毛泽东发表声明，号召中国一切抗日力量举行全国反攻。八路军、新四军抽调10万余人进军东北，会同东北抗日联军配合苏军作战。8月9日至9月2日，解放区军民收复县以上城市150余座。中国共产党领导的抗日军队在8年抗日战争中共作战12.5万余次，毙伤俘降日军52.7万余人、伪军118.6万余人，抗击侵华日军大部和几乎全部伪军；解放国土104万平方公里，县以上城市285座，解放区人口达1.25亿人。日本投降后，由中国国民政府接受关内各省和越南北纬16度以北地区日军投降。至10月底，日军投降完毕，共128万名官兵放下武器，伪军投降者146万人。中国战场在抗战期间毙伤俘日军总数，按日方有关统计为133万人(不含东北抗日联军歼敌17万人)。而太平洋战场盟军共使日军损失124.7万人(包括印缅战场中、英、美3国军队共同消灭的日军16万人在内)；苏军共使日军损失67.7万人。中国人民对于世界反法西斯战争的胜利作出了应有的贡献。

*亚洲各国抗日斗争和武装起义* 朝鲜于1932年组成第一支抗日游击队，1943年建立朝鲜人民革命军，长时间与中国东北抗日武装协同作战。1945年8月配合苏军解放朝鲜北部。1940年9月日军入侵印度支那，越南人民举行北山起义。次年5月组成越南独立同盟。1945年3月日本通过建立傀儡政府统治印支地区。5月越南解放军成立，广泛开展抗日游击战争。8月19日爆发越南八月革命。9月2日越南民主共和国成立。同日，越南北纬16度线以南日军向英军投降。1942年1月马来亚人民抗日军成立。经过3年艰苦斗争，马来亚人民抗日军发展到1万人，解放全国一半以上的农村。1945年9月5日英军在新加坡登陆，马来亚人民抗日胜利果实被夺走。1942年3月菲律宾人民抗日军成立，1944年秋发展到10万余人。10月美军在菲律宾登陆，人民抗日军配合美军作战。美军占领整个菲律宾后，强制解除人民抗日军武装。1945年3月8日，昂山领导缅甸国民军在曼德勒起义，后全缅掀起起义，配合盟军反攻。1945年泰国抗日义勇队达到近千人的规模。由上层人士领导的自由泰人运动用美国援助的武器装备近万人的武装力量，曾多次准备起义，皆被盟军司令部阻止。后英军在泰国登陆，接受日军投降。

*日本法西斯投降* 1945年8月9日，日本最高战争指导会议、内阁会议就是否接受《波茨坦公告》争论不休，最后经天皇裕仁裁决。10日，日本正式接受该公告。13日，美国谴责日方故意拖延投降时间，进行猛烈空袭。8月15日天皇广播投降诏书，17日向国内外日军发布和平投降命令。散布在远东、南亚、东南亚各国和太平洋岛屿的330万日军陆续向盟军投降。8月30日美军在东京及附近地区登陆，实现对日本的占领。9月2日，日本正式签署投降书(参见彩图插页第99页)。至此，反法西斯的第二次世界大战结束。(参见彩图插页第111页)

## 第二次世界大战的性质

关于第二次世界大战性质的分析，历来为各国学术界所关注，并存在分歧。中国学者一般认为，德日意法西斯轴心国一方所进行的是实行侵略奴役、谋求世界霸权的不义战争；反法西斯同盟国一方所进行的是反对侵略、反对奴役和反对种族灭绝，维护国家独立、民族生存和民主自由的正义战争。这与第一次世界大战属于帝国主义战争的性质根本不同，因而各国共产党人和革命人民对于这次战争的态度和策略理应与第一次世界大战期间截然不同。这一总的看法，大体一致或近似。分歧之点在于对战争初期性质的分析。

传统说法将1939年9月德波战争爆发至1941年6月德军入侵苏联以前作为一个阶段，认为此阶段的战争与“一战”同样是帝国主义国家之间矛盾激化的结果，交战双方都是为了争夺霸权而战，他们之间进行的是帝国主义战争。直到社会主义的苏联被迫投入卫国战争，才使“二战”的性质转化为反法西斯战争。近年学术界对此种见解多有异议，认为战争第一阶段的性质应从交战双方的行动和目的本身判定，苏联卫国战争只是世界反法西斯战争的一个组成部分，不能以苏联是否参战作为衡量整个战争性质的尺度。英、法及其盟国所进行的战争同样具有反法西斯、反对侵略的正义性，不能认为它们原先为了争霸，一旦苏联参战它们才具有反法西斯的正义性。以苏联一国的外交关系作为判断是非的标准，要求各国共产党人按照苏联对外政策需要而行事，正是“二战”初期某些国家共产党人严重脱离本国人民的重要原因，也是国际共运史上的深刻教训。

近年有一种观点认为，判定“二战”初期的性质应将波、荷、比、卢和丹、挪等遭受侵略的中小国家与英、法加以区别；对英、法又应将其处于消极观战时期与抵抗德军入侵西欧时期加以区别。波兰等中小国家所进行的抵抗，是捍卫民族独立、关系本国存亡的反侵略的正义战争。这同中国的抗日战争一样，同属民族解放战争性质。英、法所进行的战争随其从消极观战走向积极抵抗有一个转变过程，并逐步改变其性质。1940年4月德军大举入侵西欧以前，英、法实际上继续推行绥靖政策，仍在寻求时机与德妥协，以牺牲弱小国家保全自身利益，换取苟安局面，它们宣战系出于帝国主义目的，属于帝国主义战争范畴。当丹麦、挪威沦亡，绥靖主义彻底破产，

英、法才转而坚决反对德国侵略。此时它们所进行的战争的性质也发生变化，成为反法西斯的正义战争。

还有一种观点认为，“二战”的全过程，从战争爆发之时起就是一场侵略与反侵略的战争；英、法参战标志着它们加入以战争手段反对和制止法西斯侵略的行列，成为世界反法西斯正义战争的参与者，而不是进行帝国主义战争的一方。法西斯和反法西斯两种力量之间的斗争是当时世界的主要矛盾。英、法与德国之间，不仅在以武力改变现存国际秩序、重分势力范围和殖民地方面，而且在扩展专制极权统治还是维护议会民主制方面，其矛盾归根到底是无法调和的。英、法统治集团以退让乞求和平已被证明无法满足侵略者的贪欲。对德宣战意味着承认绥靖政策的破产，最后关闭乞和之门，站到法西斯侵略者的直接对立面。这是客观地位的重大改变，这种发展趋向与世界人民反法西斯根本利益相符合，不能视之为仅仅具有表面的象征意义。以英国为代表，其统治集团参战目的具有两重性，并贯穿在战争的始终，即既有反对法西斯主义，维护资产阶级民主制，支持各国反法西斯力量包括社会主义苏联对德作战的积极一面；又有力图保持、恢复以至扩大自身势力范围，限制、削弱甚至镇压社会主义力量、人民解放运动和民族独立运动的消极一面。两种倾向在不同时间、不同问题或不同人物上有着不同的表现形式。但从参战起始，其主导倾向是反法西斯一面，不能只看到或揭露其消极面而否定或抹煞其居于主导地位的积极面。

## 第二次世界大战的历史影响

第二次世界大战使人类蒙受空前灾难。防止新的世界大战再次发生，维护世界和平，成为战后时期世界各国人民最强烈的愿望和共同要求之一。整个“二战”长达6年，参战国家和地区先后有60多个，人口17亿，占世界总人口80%。战火燃及欧、亚、非和大洋洲四大洲及大西洋、太平洋、印度洋、北冰洋四大洋，扩展到40个国家的国土，作战区域面积2 200万平方公里。双方动员军事力量1.1亿人。按不完全统计，因战争而死亡者在5 000万人以上，其中中国2 100余万(居民1 800万，军队380万)人，苏联2 000万人。直接军费开支11 170亿美元(中日军费开支自1937年算起)，参战国物资总损失价值40 000亿美元，仅中国财产损失和物资消耗即价值约1 000亿美元。无数城乡化为废墟，数不清的人类历史文化遗产毁于一旦，有形无形的战争创伤在各国人民心头打上深深烙印。人类决不允许这种悲剧重演。第二次世界大战未能防止的历史教训极其深刻，而反法西斯同盟国团结合作夺取胜利又提供了丰富的历史启迪，向全世界指明了维护和平的途径。战后时期，各国人民保卫世界和平运动始终具有强大生命力。经过和平力量与战争力量反复较量，各国人民已有现实可能防止或推迟新的世界战争。由于以核武器为代表的新一代武装具有极大杀伤力，人类面临因战争而遭受毁灭的危险。超级大国长时间军备竞赛，使得它们的核武库早已拥有远远超过毁灭全人类的能力，形成核威慑的战略平衡，同时其经济亦无法长期忍受沉重的负担，终于在1988年开始迈出核裁军的步伐。

“二战”唤醒了人民。被压迫者争作自己命运的主人，引起社会主义和民族解放运动的高涨，同时也促使资本主义世界各国的统治集团设法调整、改善其经济政治制度。经过战争，各国共产党人在抵抗运动和游击战争中经受了锻炼，发展了自己的力量，国际共产主义运动成长壮大，社会主义越出一国范围而在一系列国家赢得胜利。亚洲、非洲、拉丁美洲和太平洋地区各国人民经受战火洗礼进一步觉醒。一大批国家在战后取得独立。在发达资本主义国家，普遍推行国家垄断资本主义，运用国家干预和调节，刺激和促进经济发展；欧洲某些国家在社会党执政期间不同程度上推行“民主社会主义”；所有这一切使得资本主义制度在战后时期得以摆脱20世纪上半叶所陷入的全面经济政治危机，发展到具有许多新特点的现代资本主义。在战争时期服务于军事需要而大为发展的尖端技术，在战后不少转向和平利用，有了新的突破和进展，从而推动了新的科学技术革命的到来，使当今世界社会生产力的水平提高到一个新的层次，引起社会生活的各个领域发生巨大变化。总之，第二次世界大战给世界造成极大危害，各国人民经过战争也迎来胜利，迎来新的成就和新的希望。

**参考书目**

B. H. 利德尔·哈特著，伍协力译：《第二次世界大战史》(上下册)，上海译文出版社，1978。(B. H. Liddell Hart, *History of the Second World War*, New York, 1971.)

朱贵生、王振德、张椿年等：《第二次世界大战史》，人民出版社，北京，1982。

Б. Г. А. 德波林、П. М. 杰列维扬科、М. Г. 安德罗尼科夫等主编，安徽大学苏联问题研究所译：《第二次世界大战史》(12卷本)，上海译文出版社，1983。

黄玉章、唐志纲等：《第二次世界大战，1939～1945》，世界知识出版社，北京，1984。

张继平、胡德坤等编著：《第二次世界大战史》，甘肃人民出版社，兰州，1984。

军事科学院军事历史研究部编著：《中国人民解放军战史》(3卷)，军事科学出版社，北京，1987。

(朱庭光　朱贵生)

Di-yi Guoji

**第一国际** (First International) 即国际工人协会。第二国际成立后，始称第一国际。1864年建立的国际工人联合组织。K. 马克思是创始人之一和实际上的领袖。它的任务是在国际范围内组织各国工人阶级的力量，在工人运动的各种不同表现形式之间建立联系并把它们联合起来，保卫工人阶级的利益，为工人阶级的解放而斗争。它是在19世纪50年代末、60年代初欧洲工人运动和民主运动重新高涨的形势下产生的。1848年革命后，欧洲资本主义飞速发展，资本主义世界市场形成，资本主义各国的联系越来越具有国际性质。与此同时，全世界劳动人民遭受的压迫日益加剧，无产阶级

和被压迫人民的反抗斗争不断加强。反压迫反剥削的斗争实践使各国无产阶级认识到，他们有着共同的利益和共同的敌人，而以往分散的斗争常常使他们遭到同样的失败，无产阶级必须在国际范围内联合起来，用无产阶级的国际团结去对抗资产阶级的国际联合。这种国际主义意识促进了国际工人协会的产生。

国际的成立及其宣言和章程　直接推动第一国际成立的是波兰1863年起义。1863年7月22日，工人联合会伦敦理事会召开群众大会，抗议沙皇俄国镇压波兰起义，声援波兰人民正义斗争。法国工人代表团参加大会，并与英国工联领袖就联合行动问题交换了意见。同年11月10日英国工人大会通过《英国工人致法国工人》的呼吁书，号召两国工人加强团结，共同战斗。1864年9月28日，英国工联在伦敦圣马丁堂召开群众大会，欢迎为响应呼吁书而来访的法国工人代表团。出席大会的还有德国、意大利、波兰、爱尔兰的工人代表以及一些资产阶级民主人士。大会根据英法工人代表的提议，决定建立一个国际性的工人协会，并选出一个有21个成员的临时委员会(该委员会从1864年10月18日起称为中央委员会，1866年夏改名总委员会)，国际工人协会宣告成立(参见彩图插页第89页)。1864年10月5日，国际举行临时委员会第一次会议，选举代表各国的委员，连同原已选出的委员，共50人；会议还选出一个由9人组成的起草章程的专门委员会(小委员会)。马克思出席国际成立大会，并被选入临时委员会和小委员会。在马克思的努力下，小委员会否定了G.马志尼的秘书P.沃尔弗和老宪章派J.韦斯顿提出的充满资产阶级民主主义精神的纲领文件草案，粉碎了资产阶级分子领导国际工人运动的企图。马克思为协会起草《国际工人协会成立宣言》和《协会临时章程》(1866年9月日内瓦代表大会讨论通过，称为《国际工人协会章程》，1871年9月伦敦代表会议修改后称作《国际工人协会共同规章》)，并于1864年11月1日中央委员会会议上获得通过。

日内瓦代表大会代表合影

《国际工人协会成立宣言》和《协会临时章程》体现马克思主义的工人阶级统一战线思想。国际建立时，不同国家工人阶级各种队伍的发展条件极不相同，它们反映实际运动的理论观点很不一样。为了把各种非无产阶级的即马克思主义以前的社会主义纳入同一轨道，把欧美整个战斗的工人阶级联合成一支大军，马克思把原则上的坚定性和策略上的灵活性结合起来，采用"实质上坚决，形式上温和"的方式，起草了一个"不致把英国工联派，法国、比利时、意大利和西班牙的蒲鲁东派以及德国的拉萨尔派拒之于门外的纲领"，"能使一切党派都满意的纲领"。纲领阐明无产阶级运动的目的：推翻资本主义，建立工人阶级政权；宣布工人运动的基本原则："工人阶级的解放应该由工人阶级自己去争取"。纲领规定，在追求共同目标即追求工人阶级的保护、发展和彻底解放的前提和条件下，允许一切工人团体参加。马克思寄希望于工人阶级的精神发展，指望将来通过各派工人的思想交流和讨论，导致一个共同理论纲领的形成。马克思力图使国际成为逐步溶解和吸收除无政府主义者以外的各个比较小的宗派的工具，希望各国工人通过在对敌斗争中的一致行动和交换经验能够逐步接受科学社会主义而抛弃各种宗派学说。历史证实马克思的这种政策是正确的。

组织机构和制度　协会的最高权力机关是全协会代表大会。代表大会闭会期间，由代表大会选出的总委员会执行大会的决议，并监督每一个国家严格遵守国际的基本原则。总委员会设有主席(1867年马克思提议取消)、总书记和通讯书记。总委员会内有一个核心组织：常设委员会，又称小委员会，由主席、总书记和各国通讯书记组成。各国的中央委员会称为联合委员会，下设分部、支部或小组。国际在每个国家都依靠现有的工人组织：政党、工会、工人教育协会、互助会、合作社以及新建立的支部。

协会的组织原则是民主集中制。协会的任何一级组织都必须遵守协会的纲领、章程和代表大会的决议，在这个前提下，各个全国性的或地方性的联合会享有广泛的权利和行动的自由。为了保证纲领的统一性和为共同利益而斗争，赋予总委员会和联合委员会以必要的全权。每个支部或支部联合会均须在代表大会两个月前向总委员会提出工作和发展情况的详细报告，总委员会根据这些报告编写向代表大会作的总报告。协会领导机构的成员由选举产生。总委员会实行集体领导，任何提议均需由多数成员通过方能生效。为了保证总委员会成为一个有效的工作班子，马克思提议规定，任何人都不能成为协会的名誉会员；协会的任何成员如不能出席中央委员会会议和参加它的工作，都不能被选为中央委员会委员；中央委员会成员无故4次不出席会议，即从委员会除名。

国际主要领导成员　马克思在国际内的正式职务是总委员会委员、德国通讯书记，1871年当选荷兰临时通讯书记，10月当选俄国通讯书记。实际上他领导着协会总委员会的全部工作，是国际的真正领袖，每届总委员会的"灵魂"。总委员会所发表的一切文件几乎都出于马克思的手笔。F.恩格斯在1870年10月4日被选为总委员会委员，1871年1月担任代理西班牙通讯书记(11月正式当选)，4月任比利时通讯书记，8月改任意大利通讯书记，他还具体筹备、参加并领导了1871年伦敦代表会议和1872年匈牙利代表大会。协助马克思工作过的有国际

总委员会主席G.奥哲尔和担任过国际总书记的W.R.克里默、J.G.埃卡留斯、F.A.左尔格等人。

*主要活动* 协会的目的是联合全世界的无产阶级为反对压迫者而斗争。协会成立后，总委员会把对敌斗争放在首要地位。总委员会在马克思的领导下，把无产阶级先进分子团结在自己周围，率领各国工人群众向资产阶级和压迫者进行坚决斗争。马克思说：阶级斗争无论在何处、以何种形式、在何种条件下表现出来，自然总是由我们协会的会员站在最前列。协会支持各国工人的罢工斗争，声援各被压迫民族的解放运动，保卫巴黎公社和救援巴黎公社成员等等，突出地表明国际的无产阶级性质和国际主义本质。通过领导现代社会两大阶级之间的阶级斗争，协会争得欧洲"第七强国"的地位。

在对外部敌人进行斗争的同时和前提下，协会总委员会在内部对各种非无产阶级社会主义流派进行斗争。斗争分为两个时期：

第一个时期主要是反对蒲鲁东主义。蒲鲁东派反对工人阶级的政治斗争，公开维护私有制度，因此以工人阶级的彻底解放为宗旨的国际一开始就把反对蒲鲁东派的斗争提到思想斗争的首位。这一斗争从第一次伦敦代表会议(1865)、日内瓦代表大会(1866)、洛桑代表大会(1867)、布鲁塞尔代表大会(1868)继续到巴塞尔代表大会(1869)，前后经历5年。斗争的主要问题是：工人阶级要不要参加政治斗争，要不要消灭私有制度。第一次伦敦代表会议不顾蒲鲁东派的反对，通过必须恢复波兰民主独立的决议，强调工人阶级参加政治斗争的必要性，取得了反对蒲鲁东主义斗争的第一个回合的胜利。日内瓦代表大会根据马克思起草的《临时中央委员会就若干问题给代表的指示》精神，通过关于八小时工作日、保护妇女和儿童劳动、普遍综合技术教育、合作社、工会、废除常备军等问题的决议，给了蒲鲁东派以沉重打击。大会通过的关于工会问题的决议具有特殊重要意义，它要求把无产阶级的经济斗争和政治斗争密切地结合起来，从而不仅反对了否定工会组织的法国蒲鲁东派和德国拉萨尔派，也反对了夸大经济斗争意义的英国工联派。洛桑代表大会再次肯定工人阶级进行政治斗争的必要性，强调工人阶级的社会解放和他们的政治解放是不可分割的，而争取政治自由是不可缺少的首要措施。经过日内瓦代表大会和洛桑代表大会，蒲鲁东派开始发生分化。在布鲁塞尔代表大会上，左派蒲鲁东主义者赞成实行土地集体所有制，被称为"集体派"。会上多数代表与右派蒲鲁东主义者就所有制问题进行了激烈辩论，最后通过建立土地和矿藏公有制的决议。马克思主义反对蒲鲁东主义的斗争取得决定性的胜利。右派蒲鲁东主义者要求在下届代表大会上再次讨论这个问题。于是，土地所有制问题成为巴塞尔代表大会的中心议题。通过激烈辩论，大会最后通过决议，重申布鲁塞尔大会关于土地公有化的决议。以E.瓦尔兰为首的左派蒲鲁东主义者赞成废除土地私有制，赞成政治斗争，与右派蒲鲁东主义者分道扬镳。右派蒲鲁东主义者遭到彻底失败。此后，国际内部反对马克思主义的人再也不能以私有制的公开拥护者身份进行活动，他们便以左的面貌来反对马克思领导的总委员会。在反对蒲鲁东主义的同时，马克思还同工联派的妥协投降倾向和拉萨尔派的宗派主义进行了斗争。

国际内部斗争的第二个时期主要是反对巴枯宁主义。斗争围绕着如何消灭私有制问题展开，问题的实质涉及到无产阶级为了消灭资本主义剥削制度，要不要建立自己的独立政党和建立无产阶级的政治统治。这一斗争从巴塞尔代表大会(1869)、第二次伦敦代表会议(1871)持续到海牙代表大会(1872)，前后历时4年多。M.A.巴枯宁及其阴谋组织"社会主义民主同盟"混入国际后，一直企图把国际变成实行无政府主义的工具。巴塞尔代表大会通过实行土地公有制的决议后，巴枯宁要求把废除继承权作为消灭私有制的手段和社会革命的起点，妄图把他的"社会清算"即立刻废除一切政治国家的无政府主义主张强加给国际。马克思在为总委员会起草的《关于继承权的报告》中批判了巴枯宁的主张，指出，他在理论上是错误的，在实践上是反动的。巴塞尔代表大会后，巴枯宁诬蔑和攻击总委员会。马克思在《机密通知》中对巴枯宁的阴谋活动和诽谤言论进行了揭露和批判。巴黎公社失败后，各国资产阶级对国际展开疯狂的进攻，各国反动统治阶级加紧迫害国际会员。巴枯宁恢复对国际的破坏活动。为了总结巴黎公社的经验教训和反击巴枯宁派的进攻，总委员会于1871年9月在伦敦召开代表会议。会议的整个工作是围绕着反对宗派主义和无政府主义进行的。会议通过的在各个国家建立无产阶级独立政党的决议以及要求参加国际的团体放弃宗派组织的决议，不仅标志着马克思主义对巴枯宁主义的胜利，而且为各国工人运动以后的发展指明了方向。伦敦代表会议后，巴枯宁派在瑞士松维利耶召开分裂主义的代表大会，攻击和否定伦敦代表会议的决议，号召取消总委员会和实行完全的自治，实际上是完全取消无产阶级的政治组织。马克思、恩格斯在为总委员会起草的通知《所谓国际内部的分裂》中揭露巴枯宁的阴谋，批判了巴枯宁的无政府主义观点。1872年夏，马克思、恩格斯得到国际内部存在有巴枯宁的秘密组织"社会主义民主同盟"的确切证据，便开始准备召开国际的例行代表大会，以解决国际的生死存亡问题。马克思及其拥护者在海牙代表大会上同巴枯宁派进行了激烈斗争。大会批准伦敦代表会议关于建立无产阶级独立政党的决议，并决定把相应的条文补入国际的章程。大会决定把阴谋组织的首领巴枯宁和J.吉约姆开除出国际。1873年，马克思和恩格斯根据海牙代表大会的决定，公布关于巴枯宁秘密组织的文件资料《社会主义民主同盟和国际工人协会》。此后，巴枯宁再也不能在工人运动中进行任何活动了。

鉴于巴黎公社后欧洲大陆上反动势力猖獗，以及布朗基派极左分子企图利用国际进行冒险活动，根据马克思、恩格斯的建议，大会决定将总委员会迁往纽约。总

委员会委员全部更新，核心由北美联合会的领导人左尔格等组成。海牙代表大会实际上是国际的最后一次代表大会，它标志着马克思主义在组织上和思想上对各种小资产阶级宗派社会主义的胜利。

*历史作用* 国际在欧美各国推动了工人运动的发展，提高了无产阶级的思想水平和组织程度；它广泛深入地宣传马克思主义，为马克思主义在工人运动中取得统治地位作了准备，为各国建立无产阶级独立政党奠定了基础。在巴黎公社后形成的新的历史条件下，工人运动面临的直接任务是在各个民族国家的基础上建立群众性的社会主义工人政党。马克思和恩格斯考虑到，在新的历史形势下，国际的组织形式已经过时，它的继续存在会成为工人运动的一种桎梏，必须让国际这种组织形式退到后台去，而过渡到新的组织形式。国际于 1876 年在美国费城召开的代表会议上正式宣布解散。B. И. 列宁指出，第一国际完成了自己的历史使命，随之而来的是世界各国工人运动无比壮大的时代，即工人运动广泛发展的时代，各民族国家内相继成立群众性的社会主义工人政党的时代。

**参考书目**

L. E. 明斯著，王庆成译：《第一国际的建立(文件集)》，三联书店，北京，1963。〔L. E. Mins, *Founding of the First International (a Documentary Record)*, New York, 1937.〕

（张文焕）

Di-er Guoji

**第二国际** (Second International) 1889～1914 年各国社会主义政党的国际联合组织。其名称起自 20 世纪初，是相对于第一国际(国际工人协会)而言。

*成立过程* 1876 年第一国际解散后，随着科学社会主义在欧美的广泛传播，到 80 年代末欧美已有 16 个国家先后建立社会主义政党。各国工人和社会主义者要求加强国际联系。德国社会民主党和法国工人党盖德派在 1887 年倡议召开国际社会主义者代表大会。当马克思主义者筹建国际组织时，法国可能派联合英国、美国的同伙于 1888 年在伦敦召开世界工人代表大会，决定 1889 年 7 月在巴黎召开由他们发起的国际工人代表大会，宣布成立新的国际组织。为了击败可能派夺取新国际组织领导权的企图，F. 恩格斯做了大量工作，促使德、法等国社会主义政党的代表于1889年 7 月在巴黎召开国际工人和社会主义者代表大会。这样，在 1889 年 7 月 14 日巴黎人民攻克巴士底狱 100 周年纪念日，两个国际代表大会同时在巴黎开幕。马克思主义者筹备的大会有 22 个国家的 393 名代表参加，W. 李卜克内西、A. 倍倍尔、É.-M. 瓦扬、P. 拉法格等 27 人组成大会主席团，李卜克内西和瓦扬为大会主席。可能派召开的大会有 10 国代表参加，其中法国人占代表总数的 84%，缺乏国际性，未能建立国际组织。从 1891 年布鲁塞尔代表大会起，出席可能派召开大会的组织也参加了第二国际。马克思主义者召开的巴黎大会主要讨论国际劳工立法和工人阶级的政治、经济斗争任务，通过了关于每年庆祝五一劳动节等决议。这次大会标志着第二国际的建立。以后每隔几年召开一次新的国际社会主义者代表大会，直到 1914 年 8 月第二国际因社会沙文主义占统治地位而瓦解为止。

*特点和机构* 第二国际是在资本主义相对稳定发展时期进行活动的。这时欧美工人运动在向横广方面扩展，各国处于建立民族国家范围内独立的无产阶级政党并开展以合法斗争为主的时期。适应这个历史时期的特点，第二国际不是各国党的上级组织，各国党是独立自主的。它没有发表过成立宣言或纲领性文献，而是通过历次代表大会的决议给各国党指出行动方向。在很长时间内没有常设领导机构和共同规章，没有机关报。只是在每次代表大会上选出一个委员会负责筹备下次代表大会。直到 1900 年巴黎大会上才决定成立常务委员会，名为社会党国际局(1905 年后改称社会党国际局执行委员会)，由每个国家的党选派代表一名(后增为两名)组成。国际局设书记处处理日常事务，国际局和书记处设于布鲁塞尔。其所在地比利时工人党的 É. 王德威尔得被选为国际局执委会主席，V. 塞维和 C. 胡斯曼先后担任书记。比利时工人党的《人民报》实际上成为第二国际的机关报。1909～1913 年出版《社会党国际局定期公报》，每年 3 期。国际局并不是第二国际中央领导机关，不是由代表大会授予全权的执行机构。它只是权力有限的联络和情报交流机构。

1907 年斯图加特代表大会正式通过《国际代表大会和国际局章程》，规定加入国际的条件、各支部的组成、国际代表大会的投票办法和投票权的分配、国际局的组成和职权等，对过去多年来的习惯作法做了一些修改并以章程形式固定下来。

*前期活动* 第二国际存在的 25 年间，共召开 9 次代表大会。其活动大体上以 1900 年为界，分为前期和后期。前期先后召开 1889 年 7 月巴黎代表大会、1891 年 8 月布鲁塞尔代表大会、1893 年 3 月苏黎世代表大会和 1896 年 7 月伦敦代表大会，通过关于工资工时和劳动保护、关于政治斗争和经济斗争、关于废除常备军和实行全民武装、关于反对战争和军国主义、关于反对殖民主义和实行民族自决、关于工会、土地和妇女等问题的决议。尤其是关于“五一”节的决议，推动了欧美工人运动的发展，促进了欧美社会主义政党的合法斗争和各国工会的国际团结。

第二国际从开始建立起，内部就有马克思主义、无政府主义和改良主义 3 个派别。在前期活动中，马克思主义派坚决同无政府主义派进行斗争，在前 3 次代表大会上，批驳了无政府主义者否定议会斗争和争取社会改良、主张进行个人恐怖活动、用总罢工来反对战争等错误观点。1896 年伦敦代表大会拒绝无政府主义者参加，一批支持无政府主义的代表为此退出大会。至此，第二国际内部马克思主义者取得了对无政府主义者的完全胜利。

*后期活动* 第二国际后期召开过1900年9月巴黎代表大会、1904年8月阿姆斯特丹代表大会、1907年8月斯图加特代表大会、1910年8月哥本哈根代表大会和1912年11月巴塞尔代表大会，通过关于夺取政权、党的统一、党与工会的关系、党与合作社的关系、反对殖民政策、反对军国主义、反对帝国主义战争等决议（参见彩图插页第90页）。尤其是巴塞尔大会的反战宣言，对于欧美工人阶级的斗争起了很大的动员作用。

第二国际前期活动中，由于对改良主义派批判不力，以致这种思潮日益滋长。1895年恩格斯逝世。这时，世界历史由自由资本主义开始过渡到垄断资本主义的帝国主义时代，改良主义派进而发展为从理论上系统修改马克思主义革命原理的修正主义派。在第二国际内部，因对时代和无产阶级革命的认识分歧而形成3派：右派，即修正主义派，以E.伯恩施坦为代表；左派，即坚决反对修正主义的马克思主义派，以B.И.列宁、R.卢森堡和K.李卜克内西为代表；中派，即对修正主义采取调和折衷态度的中间派，以K.J.考茨基为代表。修正主义派在第二国际几个主要政党领导机构中日益占居上风，导致第二国际大多数政党在1914年8月第一次世界大战爆发的关键时刻倒向本国帝国主义政府一边，支持帝国主义战争。第二国际蜕化变质，陷于瓦解。

*历史作用* 第二国际在国际工人运动历史上起了重大作用，促进了国际社会主义运动的发展，使社会主义运动由西欧、北美扩展到东欧、拉美和东亚。在1889年第二国际建立时，只有西欧、北美的16个社会主义工人党。到1914年，世界已有近30个社会党，党员总数达340万人。在第二国际影响下各国建立大批工会组织和合作社组织。到第一次世界大战前夕，工会会员达1 000万人以上，合作社社员达700万人以上。各国党在广泛传播马克思主义、开展合法斗争、维护工人切身利益、反对内部"左"的和右的倾向等方面做了许多工作，取得重大成就。列宁指出：第二国际在自己存在的25年间"完成了广泛传播社会主义，预先地、初步地、极简单地组织社会主义力量这样非常重要而有益的工作"（《列宁全集》第21卷，第79页）。

在第二国际中最强有力、最有影响的德国社会民主党，在第一次世界大战前夕，拥有108.5万名党员，在议会中拥有111个席位，成为议会中最大的党团。但伯恩施坦修正主义也出在这个党内。1913年8月党的主席之一倍倍尔逝世，党的领导权落入右派F.艾伯特手中。第一次世界大战爆发后，党的议会党团在议会中投票赞成战争拨款，支持政府"保卫祖国"，促使各交战国无产阶级互相残杀，从而背叛了无产阶级国际主义原则。在德国社会民主党带头之下，第二国际大多数政党纷纷表态支持本国帝国主义政府。这标志着第二国际瓦解。战争期间第二国际在组织上停止活动。战后，1919年恢复活动的第二国际已经完全蜕变为主张改良主义并与革命的第三国际相对抗的组织。（高 放）

Di-er Guoji xiuzhengzhuyi

**第二国际修正主义** (revisionism of Second International) 第二国际后期出现并盛行的为迎合资产阶级需要而系统修改、歪曲、否定马克思主义基本原理的一种思潮。19世纪40年代马克思主义诞生之初并未在工人运动中占主导地位。在近半个世纪时间内，工人运动内部许多流派是公开反对马克思主义的。到90年代，马克思主义已经战胜工人运动中的其他一切思想体系。马克思主义的胜利，引起资产阶级更加猛烈的攻击。1895年F.恩格斯逝世后，曾经是正统派马克思主义者的E.伯恩施坦于1896～1897年以《社会主义问题》为总标题发表5篇文章，对马克思主义进行"修正"，立即获得德国社会民主党内机会主义者的支持。在《社会主义月刊》上，很快出现"修正主义"一词，以表明这些人自诩要公开修改马克思主义基本原理。1899年，伯恩施坦出版他的修正主义代表作——《社会主义的前提和社会民主党的任务》得到各国机会主义者的拥护，随即形成一个国际性的修正主义派别。1900年以后，马克思主义者开始使用"修正主义"一词作为贬义词批判以伯恩施坦为代表的修正派。

修正主义者在哲学方面以庸俗的进化论代替辩证法，以唯心主义代替唯物主义，主张"回到康德那里去"，把历史唯物主义歪曲为经济唯物主义，认为社会主义的胜利并不取决于内在的经济必然性。在政治经济学方面，否认劳动价值和剩余价值学说，提出经济发展中的新现象——卡特尔、托拉斯等已提供根本消除危机的可能，认为资本主义必然崩溃的理论是站不住脚的。在科学社会主义方面，抹煞阶级斗争，主张阶级合作，否认无产阶级革命和无产阶级专政，宣扬社会改良，认为社会民主党的本来面目应该是改良党，社会主义是自由主义的正统继承者。

修正主义是工人运动和平发展时期和帝国主义政策的产物，它的社会支柱主要是帝国主义豢养的工人贵族阶层，资产阶级在策略上从暴力镇压转向侧重和平收买，使修正主义在工人运动中泛滥起来。各国社会主义政党内的左派曾经不同程度地开展反对修正主义的斗争。以B.И.列宁为首的布尔什维克坚决批判俄国党内的孟什维克并在组织上与之决裂，坚持发展马克思主义来反对修正主义，在1914年第一次世界大战爆发的转折关头保卫了马克思主义。第二国际的大多数政党由于批判不力，使修正主义在党内逐步占上风，大战爆发后党的领导集团背叛无产阶级，转向支持本国帝国主义政府的战争政策，鼓吹社会沙文主义，导致第二国际瓦解。

（高 放）

Di-er Ban Guoji

**第二半国际** (Second-and-a-Half International) 1921年在维也纳成立的中派社会党国际联合组织，其名称为社会党国际工人联合会。因其标榜既有别于第二国际，也不同于第三国际的立场，因而称作

第二半国际或维也纳国际。第一次世界大战结束后，重新恢复的第二国际(伯尔尼国际)坚持同资产阶级合作的立场，引起许多中派社会党的不满。随着工人阶级革命情绪的高涨，中派社会党纷纷与伯尔尼国际断绝关系，并试图加入第三国际。1920 年 7～8 月举行的第三国际第 2 次代表大会通过 B. И. 列宁起草的《加入共产国际的21个条件》。中派社会党拒绝接受这些条件，决定建立新的采取中间立场的国际组织。1920 年12月 5～7 日，7 个中派社会党在伯尔尼召开预备会议，通过《告各国社会党书》，并选出一个委员会负责筹备工作。1921 年 2 月 22～27 日，德国独立社会民主党、英国独立工党、法国社会党等 13 个国家的中派社会党在维也纳举行国际社会党代表会议，成立社会党国际工人联合会。奥地利的 F. 阿德勒为总书记。

第二半国际最初在一些重大问题上与伯尔尼国际有明显的区别。它自称是“力求通过革命的阶级斗争，夺取政治和经济权力来实现社会主义的各社会党的联合组织”。它标榜在右面同所谓第二国际所体现的改良主义，在左面同所谓第三国际所体现的布尔什维主义都保持同样距离。它以“奥地利马克思主义”作为自己的理论基础，主张根据具体的革命形势确定斗争的手段和策略，既运用民主的方法，又不排除使用暴力和实行专政。它号召各国社会党尽一切力量反对资本主义国家对苏俄和匈牙利的武装干涉，促成与苏俄建立和平的经济、外交关系。同时它反对“机械摹仿”俄国革命的方法，反对苏维埃俄国的“清洗”和“分裂”政策，对布尔什维克和第三国际的一些方面进行批评和指责。随着奥地利、匈牙利和德国的革命遭到镇压，欧洲革命形势趋向低潮，第二半国际的领袖们不再坚持“中派”立场。

为了适应广大工人群众迫切希望工人政党加强团结、共同对敌的要求，1922 年 4 月，第二半国际同第三国际和伯尔尼国际的执行委员会在柏林举行联席会议，并成立一个 9 人委员会负责筹备工人组织的世界代表大会。但因难于达成进一步的协议，第三国际的代表于 5 月底退出这个委员会。柏林会议以后，第二半国际加快与伯尔尼国际合作的步伐。1923 年 5 月21～25 日，两个国际在汉堡召开合并大会，建立社会主义工人国际，阿德勒当选为书记。 （理 夫）

Di-san Guoji

**第三国际** (Third International) 各国共产党的国际联合组织，又称共产国际，存在于 1919～1943 年。第三国际为自己规定的任务是团结工人阶级和劳动群众，推翻资本主义和帝国主义统治，确立世界范围的无产阶级专政，建立世界苏维埃社会主义共和国联盟，彻底消灭阶级，实现社会主义和共产主义。第三国际把马克思列宁主义作为自己的理论基础，组织原则是民主集中制。成员最多时包括 70 多个国家和地区的共产党组织、400 多万党员，召开过 7 次代表大会、13 次执行委员会全体会议。

*成立过程* 第一次世界大战爆发后，第二国际陷于分裂。1918 年 11 月，由布尔什维克发起在彼得格勒召开欧美各国左派社会党人代表会议，作出筹建第三国际的决议。1919 年 1 月，在莫斯科召开 8 个共产党和共产主义小组及左派社会党的代表会议，并以 8 个党的名义发出召开第三国际成立大会的邀请书。1919 年 2 月 3～10 日，原第二国际一些社会党右翼领导人在伯尔尼开会，恢复第二国际(伯尔尼国际)。同年 3 月 2～6 日，在莫斯科召开国际共产主义者代表会议，即第三国际第 1 次代表大会，有来自 21 个国家的 35 个政党和团体的 52 名代表参加。中国、朝鲜以及其他东方国家无产阶级的代表作为观察员列席大会。B.И. 列宁作了《关于资产阶级民主和无产阶级专政的提纲和报告》。会议通过列宁的报告作为共产国际的政治纲领，还通过列宁起草的《共产国际宣言》、《共产国际行动纲领》等文件。第三国际宣告成立，总部设在莫斯科。大会选出由 K. Г. 拉科夫斯基、列宁、Г.Е. 季诺维也夫、Л.Д. 托洛茨基和 F. 普拉廷组成 5 人执行局，由俄、德、奥、瑞士、瑞典及巴尔干联盟党的代表组成执行委员会，季诺维也夫任主席。

第三国际是统一的世界共产党，各国共产党都作为它的支部，直接受它领导。它是高度集中的领导中心，统一领导各国革命运动，各国党必须执行它的决定。它有权决定各国党的路线、策略和各国党的领导人，可以否定或修改各国党的决定，开除和解散任何一个支部，向各国党派出常驻代表。唯独联共(布)在国际中占有与众不同的地位，号称是“共产国际最强有力的领导支部”。1919 年 3 月匈牙利成立苏维埃共和国，4 月德国成立巴伐利亚苏维埃共和国，第三国际发挥了积极作用。1919 年 11 月建立的青年共产国际（少年国际），也成为第三国际的支部。

*第三国际前期的主要活动* 从 1919 年 3 月～1924 年 1 月列宁逝世，是第三国际活动前期，也是在列宁领导下成就显著时期。1920 年 7 月 19 日～8 月 7 日，第三国际举行第 2 次代表大会。大会在彼得格勒开幕，后移至莫斯科举行。有 37 个国家 69 个共产党和工人组织的

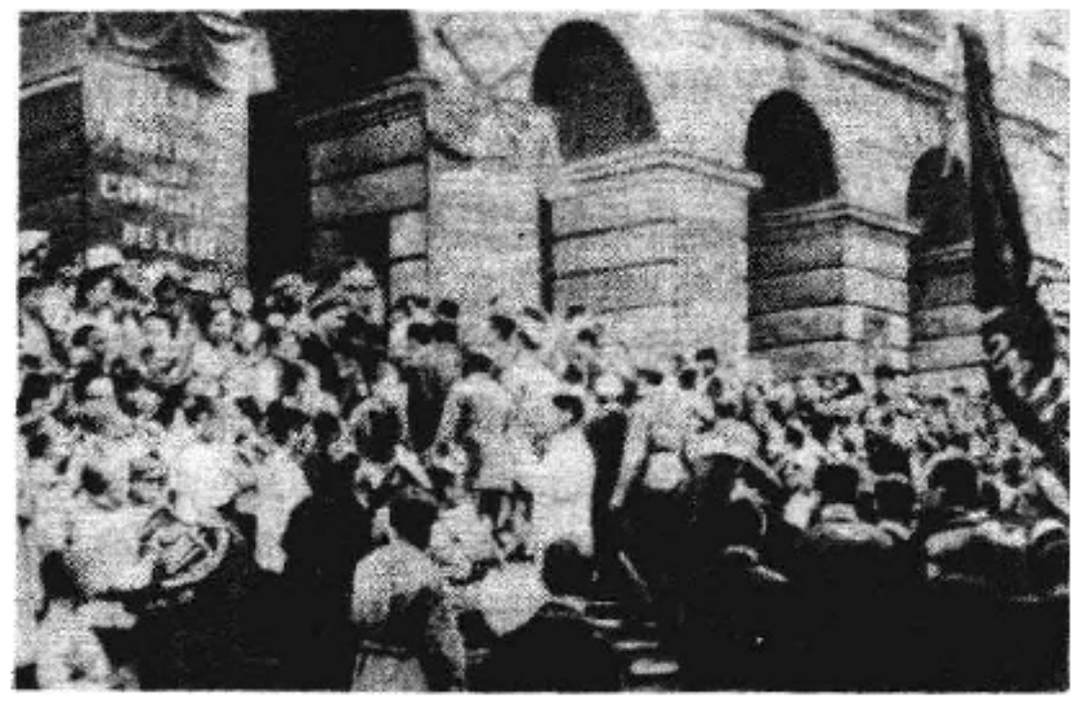

第三国际第 2 次代表大会的代表在斯莫尔尼宫前受到欢迎(1920)

218 名代表出席。会前列宁发表了《共产主义运动中的"左派"幼稚病》。会上，列宁作了《关于国际形势和共产国际基本任务的报告》以及《民族和殖民地问题委员会的报告》。大会通过《加入共产国际的 21 个条件》，堵塞了当时各国工人政党中的右翼和中派参加共产国际的道路。大会对巩固共产国际和指导各国共产党的发展成长起了重要作用。但对世界革命形势的估计过于乐观，不切实际地提出建立世界苏维埃共和国的目标。

第三国际第 2 次代表大会后，许多国家的工人政党对《加入共产国际的 21 个条件》进行了讨论。左派纷纷从社会党中分裂出来。中派组织于 1921 年 2 月 22～27 日在维也纳成立社会党国际工人联合会，即第二半国际。1920 年 9 月 1～8 日第三国际在巴库召开东方各民族代表大会，1922年 1 月21日至2月 2 日在莫斯科和彼得格勒召开远东各国共产党及民族革命团体第 1 次代表大会，推动了殖民地半殖民地国家的革命斗争和建立共产党的进程。在此期间，欧洲一些国家的革命先后遭到失败。

1921 年 6 月 22 日至7 月 12 日，第三国际在莫斯科举行第 3 次代表大会。出席的有 58 个国家和地区的共产党及其他进步政党和组织的代表 605 人。列宁作了《捍卫共产国际的策略的演说》和《关于俄共的策略报告》。大会认为，在国际阶级力量对比暂时处于均势的情况下，共产党应从直接进攻转而采取迂回的策略，向各国共产党提出争取工人阶级大多数的任务和"到群众中去"的口号（参见彩图插页第 91 页）。第三国际对妇女运动和工会运动给予关注，1921 年 7 月成立红色工会国际。

形势的发展迫切需要加强工人阶级的团结。1921 年 12月第三国际执委会会议通过关于建立工人统一战线的提纲，1922 年 2 月执委会第 1 次扩大全会进一步研究统一战线问题。1922 年 4 月，第三国际派出代表同第二国际、第二半国际的代表举行柏林会议，发表联合宣言，同意建立由 9 人组成的委员会筹备有关会议。因难于达成进一步协议，第三国际代表于 5 月底退出该委员会。

1922 年 11 月 5 日至 12 月 5 日，第三国际第 4 次代表大会在彼得格勒开幕，11 月 9 日起改在莫斯科举行。参加大会的有 58 个国家的 66 个政党和组织的 408 名代表。大会着重讨论工人统一战线的方针，批评"左"、右两种倾向，通过关于策略问题的提纲，肯定了"到群众中去"的口号。还讨论东方民族殖民地问题，要求东方各国共产党积极参加并领导民族民主革命。列宁作了对共产国际的最后一次演说《俄国革命五周年与世界革命前途》。由于 1922 年 10 月 B.A.A.墨索里尼在意大利执政，大会讨论了法西斯主义问题，但对法西斯威胁的严重性估计不足。

*第三国际中期的主要活动* 从 1924 年 6 月第 5 次代表大会到 1934 年为第三国际活动中期，也是领导人多次变动，工作中失误较多时期。1924 年 6 月 17 日～7 月 8 日，在莫斯科举行第 5 次代表大会，来自 49 个国家 60 个政党和组织的 504 名代表参加会议。大会指出，资本主义已进入局部的、相对的、暂时的稳定时期，各国共产党面临新的任务。大会认为，各国党都应按照列宁的建党原则来建党，提出使各国党真正布尔什维克化以及进一步发展和整顿统一战线的号召。在这次大会上第一次使用了"马克思列宁主义"的提法。1925 年 8 月，执委会第 5 次扩大全会具体研究和规定了实现布尔什维克化的要求。布尔什维克化的口号对各国党学习联共(布)的经验、加强思想和组织建设起了一定作用，但滋长了把一国党的经验绝对化的倾向，以致认为布尔什维克党的一切经验都具有普遍意义，甚至把联共(布)党内斗争国际化，要求各国党照搬，产生不良后果。

在第三国际执委会第 4 次（1924 年 7 月）到第 9 次（1928年 2 月）全会上，讨论了各国党内反对托洛茨基主义和托洛茨基反对派的问题，并作出相应的决议。1926 年夏，季诺维也夫与托洛茨基结成联共(布)党内反对派联盟。同年 10 月联共(布)中央委员会和中央监察委员会联席会议通过决议，认为季诺维也夫不能继续在第三国际中工作。11月 2 日第三国际执行委员会第 7 次扩大全会通过决议解除季诺维也夫第三国际执委会主席职务。12 月，第三国际执委会第 7 次全会决定取消第三国际执委会主席这一职务。

1928 年 7 月 17 日至 9 月 1 日，第三国际在莫斯科举行第 6 次代表大会，有 57 个国家的 65 个政党和组织的 532 位代表参加。大会着重讨论国际形势、战争危险以及殖民地半殖民地国家的革命运动等问题，批准《共产国际纲领》和《共产国际章程》。大会在一些重大问题上进一步发展了"五大"以来"左"的倾向，错误地将社会民主党同法西斯主义相提并论，并作为主要打击目标，影响了 30 年代的反法西斯斗争。大会选举 H.И. 布哈林负责主持政治书记处的全部工作。1929 年 4 月，他被解除在第三国际的全部领导工作。后由 B.M. 莫洛托夫、O.B. 库西宁和 И.A. 皮亚特尼茨基组成的三人委员会负责第三国际的领导工作。

1929～1933 年，资本主义世界爆发空前严重的经济危机。为了摆脱困境，美国实行F.D.罗斯福的新政；德国和日本则先后建立法西斯专政，在欧洲和远东形成两个战争策源地。第三国际对新的国际形势作出反应，各国工人阶级展开反对法西斯的激烈斗争。1933年 2 月27日，德国法西斯策划国会纵火案，国际共产主义运动活动家Г. 季米特洛夫在莱比锡法庭上英勇揭露了法西斯的阴谋。1934 年 2 月，法国工人总罢工粉碎法西斯分子夺权的暴乱。10 月，西班牙工农群众举行总罢工和武装起义。法、意等国共产党开始与社会党接触，建立人民阵线。第三国际的政策开始转变。

*第三国际的后期活动* 1935 年第 7 次代表大会到 1943 年解散是第三国际活动后期，也是在季米特洛夫领导下纠正某些失误、较有成就而又有若干严重错误的时期。1935 年 7 月 25 日至8 月 20 日，第三国际在莫斯科举行第 7 次代表大会。出席的有 65 国共产党和国际组织的

510 名代表。大会的中心任务是制定第三国际和各国党在反法西斯斗争中的策略方针。第三国际总书记季米特洛夫作了《法西斯主义的进攻和共产国际为工人阶级反法西斯统一战线而斗争中的任务》的报告，深刻揭露法西斯主义的反动本质，分析法西斯上台的原因，指出共产党应当吸取的教训和面临的任务。报告对"左"倾关门主义作了尖锐批评，同时提出防止右倾机会主义的侵蚀。报告指出反对法西斯主义和战争的关键是建立在工人阶级统一战线基础上的广泛的人民阵线，而共产党在统一战线中必须保持无产阶级政党的特色。殖民地半殖民地国家的共产党首要任务是建立广泛的反帝民族统一战线，为争取国家的独立而斗争。报告对中国共产党提出的建立抗日民族统一战线的策略方针给予热烈赞扬。大会还通过《关于共产国际执行委员会工作的决议》，指出执委会应把工作重心"转移到制定国际工人运动的根本政治和策略方针上来"，在解决各种问题时"应从每个国家的具体条件和特点出发，一般应避免在各党的内部组织问题上进行干预"。这一决议有利于各国共产党的独立发展，有利于确定各党之间的平等关系，但未得到全面贯彻执行。"七大"是第三国际最后一次代表大会，对于世界人民反法西斯斗争的发展具有重要意义。

面对法西斯主义日益猖獗的侵略活动，各国共产党积极推动建立人民阵线，在欧洲、拉丁美洲一些国家中阻止了法西斯上台执政的企图。西班牙人民在 1936～1939 年英勇抗击德意法西斯支持下的 F. 佛朗哥的武装叛乱。各国共产党人和进步人士组成著名的国际纵队，第三国际派出许多优秀干部，与西班牙人民并肩作战。

1935年 1 月中国共产党遵义会议批判了王明的"左"倾错误路线，确立毛泽东的领导地位，在完成二万五千里长征以后正确解决 1936 年 12 月的西安事变，促进了抗日民族统一战线的形成。1937 年 7 月 7 日抗日战争全面爆发后，在统一战线中坚持独立自主原则，领导人民开展广泛的游击战争，沉重打击日本侵略者。

1938 年，第三国际执委会指控波兰共产党领导机构内潜入大批间谍，解散波兰共产党。这给波兰人民的反法西斯斗争和国际共产主义运动造成严重损害。1956 年 2 月 19 日当时参加第三国际执委会主席团并作出解散波共决议的苏联、保加利亚、芬兰和意大利党的领导人同波兰统一工人党领导人在莫斯科发表声明：在研究了所有有关问题的材料后得出结论，解散波兰共产党是没有根据的。

1939 年 9 月 1 日第二次世界大战全面爆发。1941 年 6 月 22 日法西斯德国入侵苏联。第三国际号召各国共产党动员一切力量反对法西斯侵略，支援苏联人民的卫国战争。这次世界大战中遭受侵略各国的共产党，是抗击德日意法西斯侵略势力的重要领导力量。

*第三国际的解散和它的历史功绩*　随着国际反法西斯统一战线的形成，各国内部情况和国际形势变得更加复杂，原有的组织形式越来越不适应形势的发展。由一个国际中心来领导和解决每个国家共产党遇到的问题不仅不可能，而且往往有害。各国党已经成长壮大，完全能够根据本国实际情况决定自己的行动路线。为了有效地组织一切国家的反法西斯斗争，第三国际执委会主席团于 1943 年 5 月 15 日拟定关于解散第三国际的提议书，提交各国支部讨论。在得到各国共产党的同意后，1943 年 6 月 10 日，第三国际正式宣告解散。

第三国际存在的 24 年间，作为国际共产主义运动的组织者和领导者，对许多国家建立共产党，对传播马克思列宁主义和培养革命干部，对各国无产阶级和被压迫人民的解放事业，对世界人民反对法西斯主义的斗争，起了重大的历史作用。相当一段时间内，第三国际过分强调集中统一领导，不同程度地抑制各国党独立自主地解决本国实际问题的创造精神；忽视各国革命斗争的民族特点，将一国经验和国际领导机构的决议教条化、神圣化，作出一些不符合各国国情的决定；有时要求各国党的工作以某一国党的活动为转移；在反倾向斗争若干问题上混淆甚至颠倒敌我界限和是非界限；政治上和组织上严重的"左"的指导思想，等等，是它比较突出的缺点和错误。尽管如此，第三国际还是对国际共产主义运动的发展壮大起了巨大的推动作用。

**参考书目**

中国人民大学马克思主义列宁主义研究室编：《第三国际》，中国人民大学，北京，1958。

M. Drachkovitch & B. Lazitch,ed., *The Comintern: Historical Highlights; Eassays, Recollections, Documents*, New York, 1966.

D. Hallas, *The Comintern*,Bookmarks, London, 1985.

（理　夫）

Di-si Guoji

**第四国际**　(Fourth International)　1938 年 9 月由托洛茨基分子组成的国际性联合组织，又名世界社会主义革命党，自称"第四国际"。Л.Д.托洛茨基于 1929 年被苏联政府驱逐出境，同年创办《反对派公报》。他利用这个刊物纠集各国同情分子，建立托派组织，自称是第三国际中"捍卫马列主义基本政治和组织原则"的"国际左翼反对派"。1933 年A. 希特勒在德国执政后，托派认为斯大林主义控制了第三国际，公开宣布他们的活动方针不是对第三国际进行改革，而是同它决裂，准备筹建"第四国际"。1934 年 7 月托洛茨基支持美国托派分子J. G. 坎农创办《新国际》刊物(1940 年后改名《第四国际》)，为建立第四国际制造舆论。1936 年举行"第四国际支持者的国际会议"。1938 年 9 月在巴黎举行第四国际成立大会，宣布建立"世界社会主义革命党"，当时有成员几百人。托洛茨基为大会起草了题为《资本主义的垂死呻吟和第四国际的任务》(《过渡纲领》)的文件，宣称建立社会主义的历史条件不仅已经成熟，"而且已经开始有些腐烂了"。人类出现的危机是"革命领导的危机"，第四国际的建立就是为了解决这个危机。主张实行"不断革命"和"世界革命"，建立"世界社会主义联邦"。还提出从怎样计

算工时到建立劳动者政府的一系列过渡性的要求。第四国际成立后，在所谓“世界革命”的旗号下，从事反对第三国际和各国革命的活动。30年代后半期和第二次世界大战后的冷战时期其力量有较大发展，主要分布于西欧、北美和拉丁美洲。1953 年以后该组织多次发生分裂。到 70 年代，自称第四国际的国际性联合组织不下 6、7 个。在某些国家里，同时存在几个托派组织，它们分别属于这个或那个第四国际，或者不属于任何一个第四国际。由于各派观点分歧，各自为政，甚至互相攻击，都自奉为正确代表，要求以我为中心，因此，虽然几经努力以求统一，但都没有成功。第四国际各派的活动方式一般都是打进所在国工会和社会民主主义性质政党，提出极“左”口号，采取极“左”行动。它们是一些反对马克思列宁主义政党、分裂国际工人运动、破坏世界人民革命斗争的极左派别组织。

（张月明）

Dibo Nigeluo Qiyi

**蒂博·尼哥罗起义** （Dipo Negoro's Revolt） 1825～1830 年印尼人民在王子蒂博·尼哥罗领导下的一次反对荷兰殖民统治的民族起义。1816 年，荷兰王国重新恢复对印尼的统治。为了加强剥削印尼人民，荷兰殖民当局袭用联合东印度公司的老办法，恢复部分实物地租和部分强迫供应制；对农民、手工业者征收包括过境税、房屋迁移税等34种税收，同时还在政治上、经济上削弱和剥夺封建主的特权。这些政策使日益尖锐的民族矛盾全面激化。

蒂博·尼哥罗

蒂博·尼哥罗是解释伊斯兰教教义的权威，被教徒奉为“真主化身”。他的领地德卡列佐是教徒聚会的地方，成为宗教圣地。1825年 7 月，荷兰殖民者借口开辟公路，破坏德卡列佐的伊斯兰墓地，后又炮轰教徒聚会讲学的王宫，还企图逮捕蒂博·尼哥罗。蒂博·尼哥罗突出重围，7月20日被迫在斯拉朗举起义旗，各地 6 万多农民、手工业者争相参加。

起义军以斯拉朗为中心，采用游击战术，不断粉碎荷军的围剿，同时还乘胜进攻日惹。1825年 10 月，蒂博·尼哥罗建立了伊斯兰封建王国，自称爪哇苏丹。1826 年 4 月，起义军分别开辟东北部、中部和南部 3 个新战场。荷军被迫龟缩在日惹、梭罗的几个军事据点。10月，起义军领导集团出现矛盾，部分封建主反对依靠人民开展游击战，主张阵地战。10月15日，起义军在卡窝克地区战败。反荷起义转入相持阶段。

在相持阶段，荷兰殖民者在军事上实行堡垒战术，使起义军处于被分割和包围状态。1827 年 8 月，荷兰殖民者收买起义军首席顾问奇阿依·摩佐，削弱了起义军力量。卡窝克战役后，蒂博·尼哥罗重新恢复游击战术，并且整顿军事组织。1827年 11 月末，起义军发动南望战役，消灭大量荷军。1828 年 3 月，荷军残酷镇压南望地区的起义军。起义进入低潮。

在困难时期，由于荷兰加紧诱降活动，封建主纷纷叛变。1829 年 8 月，起义军被迫转移到格利尔山区。1830 年 3 月 28 日，荷兰假意谈判，诱捕蒂博·尼哥罗。5 月 3 日，蒂博·尼哥罗被流放到万鸦老。起义终于失败。

这次起义使荷兰殖民军伤亡 1.5 万人，耗费约 2 000 万荷盾，从而加深了荷兰殖民统治的危机。

（温广益　王启生）

Diladengtesi

**蒂拉登特斯** （Tiradentes, 1748～1792） 巴西民族独立运动先驱，反对葡萄牙殖民统治的“米纳斯密谋”领导人。本名 J. J. da 席尔瓦·沙维尔。生于米纳斯的圣若泽镇（今蒂拉登特斯市）附近一个土生白人小庄园主家庭。早年双亲亡故，投靠教父生活，随其学习外科医术，因善治牙疾，被人称作“蒂拉登特斯”（葡萄牙文意为拔牙师）。他自学过建筑设计，具备一些矿业知识。曾聚资开采金矿、筹办铁工作坊、长途贩运牲畜等，屡遭殖民当局贸易垄断政策压制，均告失败。1776年参加龙骑兵团。1780 年在缉私中立功升少尉。但此后数次晋阶机会均因系土生白人出身而遭歧视。他受欧洲启蒙哲学家和美国独立战争影响，逐渐萌发反对葡萄牙殖民压迫的思想。1788 年结识留欧学生马西埃尔，后又联络里卡城（今奥罗-普雷托）的青年知识分子、下级军官、进步神甫，与其中30多位坚定分子经常聚会，逐渐形成反葡武装密谋组织。为筹措资金，收集武器，他在里约热内卢等地发展组织。1789 年初，米纳斯地区总督颁令强征拖欠的赋税，民怨鼎沸。蒂拉登特斯决定起义。起义纲领中提出：推翻殖民统治，建立共和国；组建新的民团，实行义务兵役；举办各类工厂，发展自由贸易；在里卡城设立大学，普及世俗教育。但没有明确提出废奴主张。3 月 15 日，混入密谋组织的白人军官叛变，组织遂遭破坏，席尔瓦·沙维尔也于 5 月10日被捕。在此后 3 年审讯期间，坚贞不屈，主动承担组织密谋的一切责任。1792 年 4 月 21 日慷慨就义。蒂拉登特斯领导的米纳斯密谋揭开了巴西独立运动的序幕，故被后人称为“巴西独立之父”。巴西共和国成立后，国会大厦更名为“蒂拉登特斯宫”。

（周世秀）

Dilake

**蒂拉克，B. G.** （Bal Gangadhar Tilak, 1856～1920） 印度资产阶级民族革命运动奠基人，印度国民大会党极端派领袖，哲学家。被尊称为“洛克马尼亚”（人民敬爱的人）。1856年 7 月23日生于印度拉特纳吉里的一个婆罗门家庭。

*早期活动* 青少年时代，深受印度教熏陶和历史传统教育。1873～1879 年，在浦那的德干学院学习。1879 年获法学学士学位，后在浦那的新英语学校任教。他把德干教育社发展为传播民主和自由思想的弗古桑学院。1881 年 1 月初，创办《月光报》、《狮报》。

*19世纪末期活动* 1893年，他发起"象头神节"印度教祭祀活动。1895年，组织纪念"西瓦吉节"活动。他借用吠陀经典中的"斯瓦拉吉"一词来表达印度独立的要求；利用纪念马拉塔民族英雄西瓦吉115周年忌辰来激励人民的斗争精神。在1896～1897年大饥荒时期，号召孟买灾区农民抗捐抗税，抵制英货。1897年英国殖民政府将他逮捕，判处18个月徒刑，后由印度和英国知名人士营救，提前8个月获释。在狱中，他潜心研究印度教的吠陀经典，完成了他的《猎户星座——吠陀时代的研究》一书的续篇《吠陀中的北极之乡》，该书体现了他的民族主义史学观和对天文学及宗教经典的深湛造诣。

*民族独立运动时期活动* 20世纪初，印度民族解放运动处于由改良主义向民族革命发展的转折时期。根据前一时期的活动经验和1905年孟加拉人民反对分治方案的实践，蒂拉克把他的民族主义思想系统化为"斯瓦拉吉"（自治）、"斯瓦德希"（自产）、抵制英货和民族教育四点纲领。斯瓦拉吉是他的民族主义的核心。他认为，民族革命运动的根本目的是实现斯瓦拉吉，而斯瓦德希、抵制英货和民族教育则是实现斯瓦拉吉的必不可少的手段。斯瓦德希和抵制英货不仅是发展民族工业的经济纲领，而且是反对英国殖民政府的政治武器。他对1905年中国人民抵制美国货的成功深表敬佩，并用这个榜样来鼓励自己的同胞。蒂拉克以及极端派的活动，使印度民族解放运动进入一个新阶段。在运动中，蒂拉克提出消极抵抗思想，从而成为M.K.甘地的先行者。但他没有把消极抵抗同暴力对立起来，而只是认为当时不存在武装斗争的条件。他领导的激进派和在国大党中占优势的温和派发生尖锐的分歧，1908年再次被捕，被判处6年徒刑，囚禁在缅甸曼德勒监狱。

在狱中，蒂拉克研究了印度教另一经典——《薄伽梵歌》。他用3个多月时间，把研究成果写成《薄伽梵歌的秘密》一书。1914年7月，刑满出狱。

*晚年活动* 第一次世界大战爆发后，他号召印度人民"忠于英国女王"，支持英国对德作战，企图以此求得印度自治。1916年，他组织"印度自治同盟"，开展地方自治运动。同时，积极促成国大党的内部团结以及国大党与全印穆斯林联盟的团结。1918～1919年期间，他在英国为印度自治作了大量宣传工作。1919年，在国大党年会上，讨论是否接受英国改革方案时，同甘地发生争论。1920年4月，发表《国民大会民主党宣言》，强调"只有民主原则才能解决印度问题"，并提出了"教育、宣传和组织"的口号。同年8月1日，在孟买逝世。

（彭树智）

dima'erzhi

**蒂马尔制** （timar system） 14～19世纪奥斯曼帝国的一种封建土地赏赐占有制，即一种封地制。苏丹奥尔汗（1324～1359在位）时，已经把一部分国有土地赏赐给有功的军人，作为服兵役的补偿。蒂马尔制源于塞尔柱人的伊克塔制和拜占廷人的普罗尼亚（pronia）制，其性质类似西欧采邑制，但二者不尽相同。西方的军事采邑很容易变为无条件的封建私有财产，蒂马尔领地则长期保持了作为服兵役报酬的有条件的土地占有性质。

蒂马尔的立法条文在14世纪初开始制定，苏莱曼一世时最终完成。领地根据收入的多少，通常分为两种：年收入不足2万阿克切（小银币）的称"蒂马尔"，其领主称"蒂马尔哲"（Timarci）；年收入在2～10万阿克切之间的称"泽阿梅特"，其领主称"扎伊姆"（Zaim）。两者通称"西帕希"（Sipahi，即封建骑兵），他们对领地的占有是有条件的，除本人战时必须应召参战外，还根据其领地的收入提供一定数量的骑兵（杰贝利），通常每3 000～5 000阿克切提供1名。骑兵的马匹、武器、粮食等均由领主供应。领主通常住在领地内，除自营一定的耕地外，还监督土地的使用和农民完纳租税等。国家对他们的领地实施严格的监督。领主应将领地的绝大部分分配给农民世袭耕种，不得随意没收；领主自己经营的土地不能超过农民的份地；领地除严格规定的一小部分外，均不能世袭（世袭部分仍要以服兵役为条件）；领主征收的税项是否正当以及税额的大小要受卡迪（法官）的监督。这些规定不仅限制了领主土地的无限制地扩大，使国家有可能经常收回一部分土地重新分配，而且在一定程度上调整了农民和封建领主的关系。在帝国初期，领主主要靠军事俘获品发财致富，并不把地产看作主要的收入来源。他们通常只限于征收地租，起政治领主的作用。

由蒂马尔制所提供的骑兵是帝国军事力量的重要支柱。蒂马尔制使国家免于负担军费的主要部分，并保证军队的迅速动员。然而，随着欧洲各国资本主义生产关系的发展和国力的增强，战争不再是奥斯曼帝国封建领主致富的主要源泉，地产的作用则日益提高。国内商品货币关系的发展，使领主对金钱的贪欲日益增大，更加渴望扩大领地和增加地产收入。16世纪末叶，蒂马尔制开始走向解体，以前法令禁止一个人占有几处领地，这时已成为一纸空文。17世纪下半叶，地产集中过程加速。领主一方面逃避兵役义务，拒绝上前线作战；另一方面又加重农民的负担，滥征捐税，任意扩大自营耕地，从而激化了与农民的矛盾。

蒂马尔制的解体，造成奥斯曼帝国军事实力的衰落，导致帝国危机的加深。19世纪30年代，苏丹马赫穆德二世正式废除蒂马尔制。 （杨兆钧）

Dipu Sudan

**蒂普苏丹** （Tippu Sultan，约1749/1753～1799）南印度迈索尔土邦苏丹（1784～1799），海达尔·阿里之子。少年时从师于法国教官学习军事技术。第一次英国-迈索尔战争爆发后，随父参加反英斗争。1782年12月，海达尔·阿里去世，蒂普遂成为迈索尔的实际统治者，继续领导抗英斗争，率兵10万围困英军据点曼加洛尔，迫使英军于1784年3月签订曼加洛尔条约。双方同意在相互归还所占对方领土并释放战俘的基础上，结束第二

次英迈战争。同年，蒂普成为迈索尔苏丹。1787年获巴迪沙(大王)称号。

1790年，英国殖民主义者联合马拉塔及海得拉巴发动第三次英迈战争，由于联军力量强大和蒂普苏丹失误，迈索尔战败，于1792年签订塞林伽巴丹条约，迈索尔割让近一半的领土，同意每年向英国缴纳军事补助金3 000万卢比，并将苏丹的两个儿子送给英方做人质。此后，他改编军队，加强军备，改革行政，兴办与军事有关的手工业，取消大部分贾吉尔达尔特权，实行土地国有化政策，同时整顿税制，缓和教派冲突，兴修水利，奖励农耕。1799年2月14日，英国发动第四次同迈索尔的战争，蒂普苏丹率军英勇抵抗，但终因寡不敌众而退守首府塞林伽巴丹。同年5月4日，兵败殉国，终年46岁。 （韩兴华）

Ditulesiku

**蒂图列斯库，N.** （Nicolae Titulescu，1883～1941） 罗马尼亚外交家。1883年生于罗马尼亚克拉约瓦市。曾任布加勒斯特和雅西大学教授、国际外交科学院主席。1917年、1920～1921年任财政部长。1920年被委任为签署《特里亚农条约》的代表。1921年任驻英国特命全权大使。1920～1936年任常驻国际联盟的代表，1930和1931年任国联主席。1927～1928年、1932～1936年两度出任外交部长。他的外交活动的指导原则首先是维护罗马尼亚的独立、主权和领土完整。他维护国家主权的观念，反对修改第一次世界大战后确定的各国边界；反对用军事手段解决边界冲突；认为国联的首要任务是反对实力政策和战争；主张国际组织的普遍性；倡导国际经济合作；认为地区性条约是集体安全的一种手段。基于上述思想，他参加了战后关于债务和赔款的历次谈判以及“欧洲经济协调”和“多瑙河经济协调”会议、国联限制和裁减军备大会等重大国际活动。积极参与小协约国和巴尔干条约组织的活动。1932年在国联大会上谴责日本侵略中国。1936年，被迫退出政府。此后侨居巴黎，继续致力于维护罗马尼亚国家主权和维护世界和平的斗争。1941年逝世。

（康春林）

Dinggang

**丁刚** （Dingane，?～1840） 19世纪中期领导南非祖鲁人抗击荷裔布尔殖民者的领袖，恰卡的同父异母兄弟，在谋害恰卡之后，夺得王位，在位期间（1828～1840）为维护祖鲁国家的统一和独立作出了贡献。

1828年，丁刚夺位后采取休养生息政策，使民力得到一定的恢复；保持祖鲁的军事力量，巩固了王国的统一。当时他面临着殖民侵略的威胁。1836年底从开普殖民地北上进行大迁徙的布尔殖民者已逼近祖鲁的疆土（见布尔人大迁徙）。1838年初，布尔人首领P.雷蒂夫率71骑窜入祖鲁首府，悍然要求丁刚在“让与土地”的文件上画押。丁刚吸取被布尔人打败的班图各部落的教训，断然采取先发制人的手段，智擒雷蒂夫及其随从并全部处死。接着又消灭了侵占纳塔尔西部土地的布尔殖民者，收复大片土地，使布尔人受到大迁徙以来最严重的打击，损失1/10的兵力。

1838年11月，A.普雷托利厄斯率布尔民团主力继续侵入纳塔尔，企图夺取通向沿海的土地。12月15日布尔人在恩康姆河的河套处摆好牛车阵。16日晨，丁刚亲自指挥祖鲁军冒着凶猛炮火和弹雨反复冲锋，但祖鲁军伤亡惨重，死伤3 000人，鲜血把恩康姆河水染成通红，该河因此改名“血河”。

丁刚部队退往北方，部落贵族乘机勾结布尔人发动叛乱。布尔人收买分裂势力，组成反丁刚力量，1839年3月，丁刚在内忧外患逼迫下签订了割让大片土地的“和平”协定。1840年1月丁刚之弟姆潘达投降布尔人，反戈打败丁刚。丁刚退往斯威士兰，不久被当地头人杀害。南非白人种族主义者十分仇恨丁刚，把每年12月16日血河战役“大捷”之日定为“圣约日”，狂欢庆祝。1929年非洲各民族主义组织决定把这一天定为“丁刚日”，作为检阅非洲人民力量的日子。 （郑家馨）

Ding Ruoyong

**丁若镛** （Jeong Yak-yong，1762～1836） 李氏朝鲜时期文学家、哲学家，实学的集大成者。字美庸、颂甫，号茶山，又号与犹堂、三眉、俟庵。祖籍全罗道罗州。1762年生于京畿道广州郡的一个两班家庭。幼年攻读儒家经典和诗律。1776年开始研究实学。1789年文科甲科及第，历任检阅、弘文馆修撰、京畿道暗行御史、经学副承旨、兵曹参议、刑曹参议。1801年，在李朝镇压天主教时受到其兄牵连，被流配到长鬐，次年改流配康津，1818年回到故乡。18年的流配生活，使他接触到农村的现实，对其实学思想的发展产生了深刻的影响。他以坚贞不屈的信念和顽强的意志，刻苦钻研实学和西洋新学。

有关哲学、历史、文学、地理、政治、经济以及语言等方面的主要著作均成于此时。被释回乡后，继续潜心著述，卒成实学大家。1836 年卒。

他继承并发展了先行的北学派和星湖学派实学家的思想。哲学上继承“气元论”的传统，认为世界起源于物质性的气即太极，主张只有通过感觉方可认识外界事物，反对一切宗教的神秘论和迷信的宿命论；在科学技术方面，他认识到技术在社会生活上的巨大作用，并在修筑水原城中自造起重机，还和朴齐家等人一起推广种痘法；在治学方面，反对“空理空谈”和形式主义，主张结合实际研究学问；政治上反对门阀主义和世袭制，提倡土地公有、共同耕作、按劳动量多寡分配的“闾田制”；文学方面，反对单纯“吟风咏月”和形式主义，强调文学的教育意义。

他提出的社会经济改革方案，有以往实学家所没有的创见，对朝鲜近代思想的发展具有重要意义。著有《与犹堂全书》五百零三卷，最著名的著作有《经世遗表》、《牧民心书》、《毛诗讲义》等。文学方面以汉诗、政论见长，《饥民诗》、《夏日对酒》、《狸奴行》是其著名的诗文作品。

（金光洙）

Dongbuluofusiji

**东布罗夫斯基，J.**（Jarosław Dąbrowski，1836～1871） 波兰革命民主主义者，巴黎公社将领。1836年 11 月 13 日出生于波兰桑多梅日市的一个贵族家庭。从 1855 年起在沙俄军队服役，1859～1861 年在彼得堡参谋学院学习，深受俄国革命民主主义者 H. Г. 车尔尼雪夫斯基的思想影响，主张波、俄两国人民共同为推翻沙皇制度而斗争。参与领导彼得堡驻军中的秘密军官小组，该小组在准备波兰 1863 年起义中发挥了重大作用。1862年 2 月，回到华沙，投入起义的组织工作，成为革命组织红党中央委员会的成员。1862 年 8 月 14 日被沙俄当局逮捕。1864年被判处苦役 15 年。1864 年 12 月被俄国革命者解救逃脱。1865年 6 月，流亡法国，成为波兰侨民中革命民主派的领袖。1871 年，积极参加巴黎公社革命，先后任国民自卫军第11军团长、巴黎防区司令、西线指挥官和公社武装力量总司令。5 月 23 日，在同凡尔赛反革命军队激战中牺牲。

（刘祖熙）

Dongdiwen lishi

**东帝汶历史** （history of East Timor） 东帝汶位于亚洲东南部的太平洋上，南面隔着帝汶海与澳大利亚相望，领域包括帝汶岛东部、帝汶岛西部北海岸的欧库西地区（亦称欧库西飞地）以及北部附近的阿陶罗岛（坎宾岛）等。总面积 18 899 平方公里，人口 65万(1977)，主要是马来人和巴布亚人，另有华人约 3 万名，以及极少数的葡萄牙人及其后裔。居民多信奉拜物教，有 20 多万人信奉天主教，少数居民信奉基督教和伊斯兰教。主要语言是以印尼语为基础的特顿语。首都帝力。经济以农牧业为主，咖啡是主要出口商品，约占出口额的 85%。（参见彩图插页第 7 页）

古代 公元14世纪时，中国元代人汪大渊在《岛夷志略》里，就曾对“古里地闷”（即帝汶岛）的位置、气候、物产、民俗以及中国商人到帝汶进行贸易的情况作过记载。当时帝汶“有酋长”，居民“男女断发，穿木棉短衫，系占城布”，“市所酒肉价廉”，中国商人到那里“以银、铁、碗、西洋丝布、色绢之属为之贸易”。

殖民时期 1520年左右，葡萄牙人入侵帝汶岛。1586年，帝汶岛成为葡萄牙的殖民地和葡萄牙人进行香料贸易的据点。17 世纪初叶，荷兰派人到帝汶岛与古邦王缔结条约，并在古邦建立据点。1618 年，古邦成为荷兰殖民者的属地，葡萄牙人遂迁移到帝汶东部的帝力活动。此后近三百年中，葡萄牙殖民者和荷兰殖民者为争夺帝汶岛的土地多次发生冲突和纠纷。1859 年葡、荷订立条约，瓜分帝汶岛。东帝汶归葡萄牙统治。葡属帝汶的行政管理机构曾一度设在葡属印度，1864年又移归澳门总督管理，1896 年葡属帝汶成为自治殖民地。1904 年葡、荷两国确定葡属东帝汶和荷属西帝汶的分界线。1914年经过海牙仲裁法庭的调解，最后确定欧库西飞地的边界。直到第二次世界大战，葡萄牙一直把东帝汶作为政治犯的流放地，以及掠取咖啡等资源的原料供给地，造成这里经济、文化极端落后的状况。东帝汶人民曾不断举行起义，反抗殖民统治。

第二次世界大战期间，东帝汶曾一度被日本侵略军占领。战后，葡萄牙殖民主义者卷土重来。1951 年将东帝汶改为葡萄牙的“海外省”。1971年东帝汶获得自治权。

独立 1974年 4 月，葡萄牙国内发生政变，新政府提出对海外领土“非殖民地化”的方针。1974年 6 月以后，东帝汶出现政党活动，主要的政党有东帝汶独立革命阵线、帝汶民主联盟和帝汶人民民主协会。葡萄牙新政府与这3个政党就东帝汶的归属问题进行谈判，未获结果。这 3 个政党中，东帝汶独立革命阵线坚决主张立即独立，后二者主张与印尼合并。1975 年 8 月，帝汶民主联盟发动政变，触发内战，东帝汶独立革命阵线在人民群众支持下实行反击，打败帝汶民主联盟，9 月基本上控制全部领土。1975 年 11 月 28日，东帝汶独立革命阵线发表独立宣言，正式宣布东帝汶独立，成立东帝汶民主共和国。但是，12 月 7 日，印度尼西亚政府则派出海陆空军大规模入侵东帝汶，占领了首都帝力。东帝汶人民在“不独立，毋宁死”的战斗口号下，进行英勇的抵抗。1976 年 3 月 13 日，帝力人民曾举行起义，但被镇压下去。1976 年 5 月 31 日，印尼军队在帝力召开“东帝汶人民议会”，作出一项“一致同意东帝汶同印尼共和国合并”的决议，1976 年 7 月15 日，印尼议会通过吞并东帝汶的“特别法案”，把东帝汶划为印尼的第 27 个省。东帝汶人民坚决反对印尼的强行吞

并，在以后的几年里，东帝汶独立革命阵线和民主共和国政府领导人民在山区和农村坚持斗争。1983 年 3 月革命阵线游击队领导人同印尼驻军司令会晤，达成停火协议。但不久，印尼军方撕毁协议，战火又起。

东帝汶民主共和国一成立，就得到 49 个国家的支持。1976年 8 月在科伦坡召开的第 5 次不结盟国家和政府首脑会议通过的《政治宣言》，坚决支持东帝汶人民维护独立的斗争。联合国大会第 4 委员会在 1976 年 11 月 17 日、1977 年 11 月10 日和 1978 年 12 月 5 日相继通过关于东帝汶问题的决议，支持东帝汶人民争取自决和独立的权利。1985年，澳大利亚、新西兰、日本、挪威、瑞典以及西欧的一些国家在一封公开信中，呼吁印尼停止镇压行动，并同东帝汶的代表举行会谈。（李国樑）

Dongfang Gongyue

**东方公约** （Eastern Pact） 1934 年苏法两国为防止法西斯侵略联合拟订的、准备邀请德国、捷克斯洛伐克、波兰、芬兰、拉脱维亚、爱沙尼亚、立陶宛等国参加的集体互助公约(草案)。亦称《东方洛迦诺公约》。在法西斯战争危险日益加剧的形势下，1933 年 12 月 28 日，苏联政府建议缔结一个建立在集体安全原则基础上共同防止德国侵略的区域性协定，即东方区域性公约，这是苏联积极推行集体安全政策的一项重大措施。英国口头上支持，实际上破坏欧洲集体安全体系的建立。对德国法西斯威胁越来越感到不安的法国国务部长 E. 赫里欧和外交部长 J.-L. 巴尔都等，在国内反法西斯民主力量影响和推动下，认为保卫法国和防止法西斯危险，应依靠同波兰、捷克斯洛伐克等国家的同盟体系。在此背景下，苏、法共同主张签订一项集体反击侵略者的条约，作为 1925 年《洛迦诺公约》的补充。1934 年 5～6 月，两国外长进行谈判。6 月底拟订《东方公约》的联合草案。草案提出签订两项相互联成一个体系的互助协定，即苏、德、波、捷以及波罗的海等国参加的互助公约和苏法互助公约。规定缔约国任何一国受到进攻时，其他缔约国应自动向遭受进攻的一方提供军事援助。纳粹德国立即觉察到该公约会束缚自己的侵略活动，1934 年 9 月 10 日，德国政府声明拒绝缔约。接着罗马尼亚、波兰拒绝参加。英国采取抵制立场。美国在欧洲的外交官包括驻苏大使也展开反对签署该公约的活动。10 月 9 日，巴尔都在马赛迎接南斯拉夫国王亚历山大时，两人同时遇刺。东方公约夭折。（王 芝）

Dongfang Huiyi

**东方会议** （East Conference） 1927 年日本田中内阁为制定侵略中国的方针政策而召开的重要决策会议。20 世纪 20 年代，日本面临严重内外危机。继 1920 年经济危机之后，1927 年又爆发了金融危机，与此同时，国内工农运动蓬勃发展，中国人民反对日本侵略的斗争浪潮日益高涨。为了摆脱危机，日本帝国主义势力急于武装侵略中国，进而征服亚洲大陆。1927 年 4 月，推行对华“强硬外交”的田中内阁上台。内阁首相田中义一生于长州藩(今山口县)，是长州派军阀和官僚政治家。因参加中日甲午战争(1894～1895)和日俄战争有功，颇受大军阀、元老山县有朋的赏识，进入陆军中枢机关。1918 年任原敬内阁陆军大臣。1921 年晋升陆军大将。1925 年任立宪政友会总裁。他担任首相期间，三次派兵入侵中国山东省。在 1927 年 5 月第一次出兵山东不久，便加紧策划制定武装侵略中国的方针政策。

1927 年 6 月 27 日至7 月 7 日，身为首相兼外相的田中义一在东京主持召开“东方会议”。出席会议的有会议

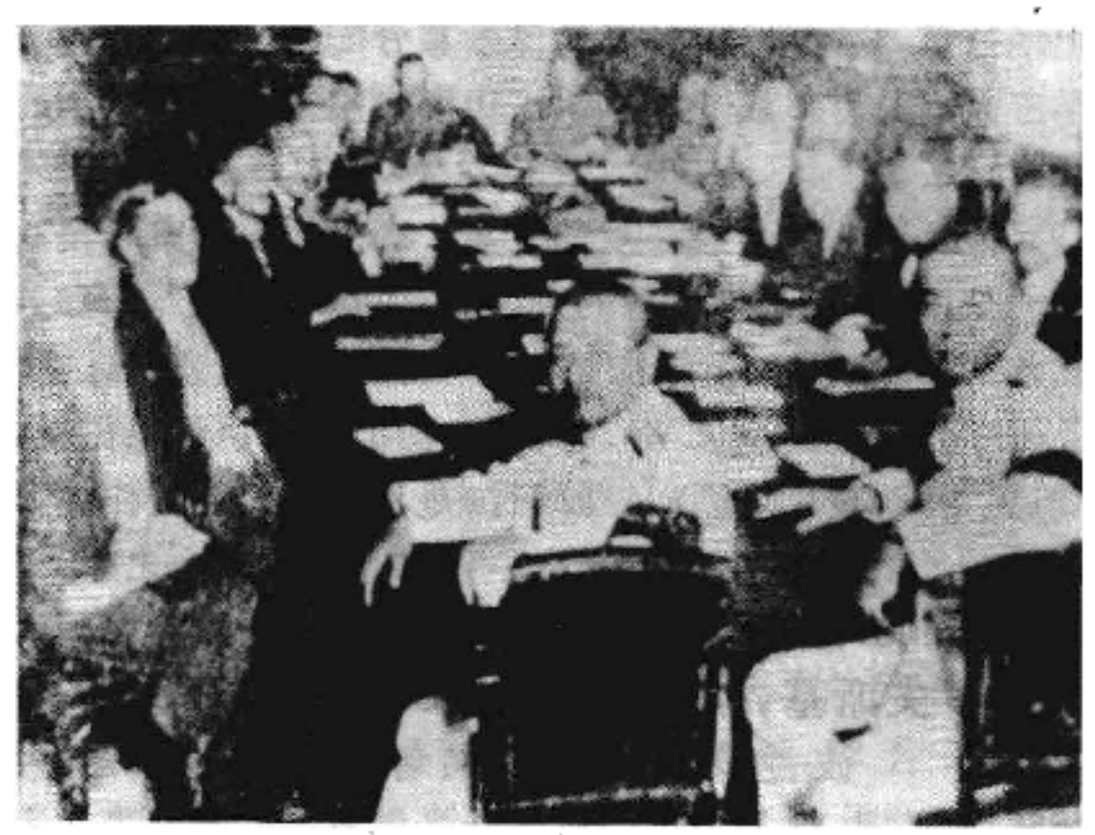

东方会议会场

主要筹划者、外务省政务次官森恪，驻华公使芳泽谦吉，驻奉天(沈阳)总领事吉田茂，驻汉口总领事高尾亨，驻上海总领事矢田七太郎，关东厅长官儿玉秀雄，关东军司令武藤信义，以及陆海军军部要员、殖民地长官和内阁各省大臣等。与会者分析了中国的形势，表示支持蒋介石、汪精卫反对中国共产党和人民革命。主张必要时派兵镇压中国革命势力，把东北三省变为日本的殖民地。会议最后以田中的总结报告《对华政策纲领》作为结论。这个由 8 条组成的“纲领”，有些内容是欺骗国际舆论的外交辞令，只有一部分条文反映实质性内容。如说，当日本“在中国之权益及日侨之生命财产，有受非法侵害之虞时，将断然采取自卫措施，以维护之”。意即以“保护侨民”为借口实行武装干涉。“纲领”指出，“关于满蒙(中国东北和内蒙古地区)。特别是东三省，由于在国防和国民的生存上有着重大的利害关系，我国不仅要予以特殊的考虑，而且要使该地维持和平与发展经济，成为国内外人士安居的地方”；“万一动乱波及满蒙，治安混乱，我国在该地之特殊地位与权益有受侵害之虞时，不问来自何方，均将予以防护；而且为了保护这块国内外人士安居、发展之地，应当有不失时机地采取适当措施的思想准备”。于是，日本当局制造了旨在把中国东北和内蒙古地区分离出去的“满蒙特殊论”，成为后来日本侵略中国和亚洲的理论根据。为贯彻这次会议所确定的侵略方针政策，同年 8 月日本又在大连召开第二次东方会议。大连会议由

森恪主持，驻华公使芳泽谦吉、驻奉天总领事吉田茂、关东厅长官儿玉秀雄等人参加。会议要求扩大日本对京张(北京—张家口)铁路之权利；同时确定，如中国在东北三省自办铁路，凡与日本利益有冲突者，应予干涉，不许修建。

关于与"东方会议"有关的《田中奏折》问题，从1929年12月以来始终存在真伪的争论。据说田中把"东方会议"确定的侵略方针写成奏折，上奏天皇。所传"奏折"中声称："欲征服中国，必先征服满蒙；欲征服世界，必先征服中国。"无论是否确有其事，而事实上后来日本军国主义就是遵循这样一条路线不断扩大对中国和亚洲的侵略活动的。 (刘天纯)

Dongfang wenti

**东方问题** (eastern question) 近代欧洲列强为争夺奥斯曼帝国及其属国的领土和权益所引起的一系列国际问题。从欧洲来看，奥斯曼帝国地处其东，故统称为"东方问题"。在1821～1829年的希腊独立战争、1853～1856年的克里木战争、1877～1878年的巴尔干危机、1908年的波斯尼亚危机以及1912～1913年的巴尔干战争中，都曾出现东方问题。

问题的由来 奥斯曼帝国自1683年进攻维也纳失败后，开始由盛而衰。到18世纪，强邻紧逼，国势日殆。它地跨欧、亚、非三洲，控制地中海、黑海和红海。随着欧洲资本主义发展，列强日益向外扩张，到19世纪，奥斯曼帝国统治下的巴尔干及其东南端的博斯普鲁斯和达达尼尔两海峡成为欧洲列强必争的战略要地。黑海是俄国通向地中海的重要通道，巴尔干是东南欧的门户，上述两海峡地扼黑海出入地中海的咽喉。因此，侵占土耳其，夺取黑海出海口，占领巴尔干，打通黑海通向地中海的通道是历代沙皇追求的目标。早在1695～1696年，沙皇俄国两度进攻奥斯曼帝国的亚速。1774年再次进攻奥斯曼帝国，迫使订立《楚库克-凯那尔吉和约》。依约，俄国将领土扩张到黑海沿岸，取得君士坦丁堡常驻使节权。这一条约标志着俄国势力在近东大膨胀的开始，也埋下了东方问题许多争端的种子。1792年俄国又进攻奥斯曼帝国，订立《雅西和约》，夺取了克里木。1812年又迫使奥斯曼帝国签订《布加勒斯特和约》，夺取了比萨拉比亚和部分摩尔达维亚，控制了黑海和多瑙河口。拿破仑战争后，俄国再次发动对奥斯曼帝国的战争，1829年签订《亚得里亚堡条约》。1821～1829年欧洲列强纷纷插手东方问题开始成为具有全欧性质的问题和国际政治纷争的中心。

欧洲列强对东方问题的政策 在整个19世纪东方问题的争夺舞台上，主要的国家为俄、英、法、奥诸国和统一后的德国。沙皇俄国对东方问题的政策基调是：肢解奥斯曼帝国，蚕食鲸吞其领土，力求取得独占优势，控制黑海、君士坦丁堡和两海峡，以便自由出入地中海。英国对东方问题的政策基调是：保持一个由它控制的表面独立的奥斯曼帝国，以保障英国在东方特别在印度的权益，并借此控制两海峡，遏制俄国势力伸向地中海与英国争霸。随着英国对东方侵略的加强，以及它在失去北美殖民地后，印度在大英帝国体系中占有重要地位，而俄国在近东的扩张又骎骎不已，英国为了维护其庞大殖民体系中的这条东西方重要通道，在近东与俄国展开了长期剧烈的斗争，成为19世纪东方问题角逐场上的两个主要对手。法国是最早在近东取得通商权利的国家，在奥斯曼帝国及其属国埃及拥有很大的经济利益，因而同俄国的南进政策冲突也较早。自拿破仑帝国覆灭后，法国对东方问题的政策通常与英国相一致。奥国与奥斯曼帝国毗邻，奥国对东方问题的政策最初与俄国尚比较一致，1726年曾与俄国结盟，联合侵略奥斯曼帝国。但到19世纪，俄在近东步步扩张，严重威胁奥国的南翼，奥国在近东与俄国的关系逐渐走向对立。19世纪晚期，随着奥国扩张重点日益转向巴尔干，奥俄的矛盾和冲突激化起来。至于德国，统一前很少过问近东事务，到1878年柏林会议时，德国才在东方问题的舞台上崭露头角，1890年威廉二世亲政后，德国联合奥国加紧推行其东进政策，与英、俄、法在近东展开激烈争夺。

列强之间的争夺 1821年希腊独立战争爆发后，列强围绕着东方问题的争夺愈演愈烈。1833年俄国乘奥斯曼帝国与其属国埃及战争之机，迫使奥斯曼帝国与俄国订立《温卡尔-伊斯凯莱西条约》，后俄国放弃了这一条约，但随着列强在近东争夺的加剧，终于导致1853～1856年英、法、萨丁王国联合对俄的克里木战争。俄国战败，签订了《巴黎和约》。和约规定黑海中立化，大大削弱了俄国的欧洲大陆霸主地位。普法战争开始后，俄国乘英、法无力东顾，单方废除《巴黎和约》中黑海中立化条款；1877年俄国又发动对奥斯曼战争，迫其签订《圣斯特凡诺条约》，企图独占奥斯曼帝国，引起列强反对。1878年举行柏林会议，订立《柏林条约》，迫使俄国让出根据《圣斯特凡诺条约》所取得的许多领土和权益。19世纪90年代，德国联合奥国向近东和巴尔干猛烈扩张，俄国也在巴尔干加强"泛斯拉夫主义"的煽动，德、奥与俄、英、法在该地区营垒分明，危机四伏。到20世纪初，两大军事集团已最后形成，巴尔干半岛上战云密布，硝烟满天，波斯尼亚危机刚过，两次巴尔干战争接踵而来，终于在巴尔干半岛上爆发了第一次世界大战。

**参考书目**

J. A. R. Mapiott, *The Eastern Question: a Study in European Diplomacy*, Oxford University Press, Oxford, 1924.

(光仁洪)

Donggete Wangguo

**东哥特王国** (Ostrogothic Kingdom) 5世纪末至6世纪中叶东哥特人在西罗马帝国本土意大利半岛建立的日耳曼国家。东哥特人原住在黑海草原西部地区，4世纪后半期形成部落联盟。375年东哥特部落联盟

被匈奴人击溃后，随匈奴人向西推进，居住在潘诺尼亚。453年匈奴王阿提拉死后，东哥特人乘机摆脱匈奴人的统治。488年东哥特王狄奥多里克（493～526在位）在拜占廷帝国皇帝芝诺的怂恿下出兵意大利，围困拉文纳，久攻不克；遂和当时意大利半岛的统治者奥多亚克订约，共同治理意大利。493年狄奥多里克在宴请奥多亚克时背信地杀死了他，收编其余部，建立了东哥特王国，以拉文纳为首都。其领土包括意大利半岛、西西里岛和达尔马提亚一部分。

东哥特王国没收了奥多亚克及其拥护者的土地，罗马大地主须向东哥特人缴纳领地上1/3的收入。只有部分地区，东哥特人获取1/3的土地。狄奥多里克对罗马人实行妥协政策，保存原来罗马的法律、政治制度和城市管理机构，并让罗马贵族F.M.A.卡西奥多鲁斯、A.M.S.波伊提乌担任重要官职。东哥特人信仰基督教阿利乌派，但对罗马教会并不加以迫害。狄奥多里克亲罗马的政策引起部分东哥特贵族的不满。他死后，外孙阿塔拉里克(526～534在位)即位，由其母阿马拉珊萨摄政。阿马拉珊萨继续执行狄奥多里克的亲罗马政策，被反罗马派的东哥特贵族的代表人物西奥达哈德囚禁而死，政权落入西奥达哈德（534～536在位)之手。535年，拜占廷皇帝查士丁尼一世乘机对东哥特王国发动战争，战败东哥特国王维蒂吉斯（536～540在位），于536年占领罗马，540年占领拉文纳。东哥特新国王托提拉(541～552在位)具有军事、政治才能。他把从罗马贵族领地上逃跑的奴隶和隶农编入军队，没收罗马贵族的土地，减轻居民的赋税，从而得到了国内人民的支持，多次在对拜占廷的战争中取得胜利，一度收复大半失地。553年在塔金那一役托提拉战败身亡。554年东哥特王国被拜占廷所灭。(见哥特战争）　　（吴鹤鸣）

Dongjing Shenpan

**东京审判**　(Tokyo trials)　即远东国际军事法庭审判。第二次世界大战后，远东国际军事法庭对日本首要战犯的国际审判，因在东京进行，故名。根据《波茨坦协定》惩处战犯的规定，1946年1月19日，同盟国授权驻日盟军最高统帅部发布特别通告，宣布在东京成立远东国际军事法庭，审判及惩罚被控以个人身份或团体成员身份犯有破坏和平罪(策划、准备、发动或进行侵略战争)、破坏战争法规罪(违反战争法规和惯例的犯罪行为)和违反人道罪(对平民进行杀害、灭种、奴役和放逐，或以政治、种族和宗教为理由对平民进行迫害的行为)的日本战犯。法庭由在日本投降书上签字的国家(中、苏、美、英、法、加、澳、新、荷)及印度、菲律宾11国委派的法官组成，澳大利亚法官W.F.韦布任庭长，美国律师J.基南任检察长。中国委派法学家梅汝璈为法官。1946年5月3日，检察官团对28名首要战犯提出起诉书，开始审判，1948年11月12日宣布判决，历时两年半（参见彩图插页第99页)。在此期间，美国操纵审判，并在审判过程中庇护和释放了不少重要战犯，最后在甲级战犯中宣判25名有罪(另2名病死，1名生病，中止审理)。其中东条英机、广田弘毅、土肥原贤二、板垣征四郎、松井石根、武藤章、木村兵太郎被判处绞刑，木户幸一等16人判处无期徒刑，东乡茂德判处20年徒刑，重光葵判处7年徒刑。7人绞刑于1948年12月23日在东京巢鸭监狱执行。其余被押战犯，除病死者外，从1950年起，陆续假释出狱。这次审判并不能代表所有被侵略国家人民的意志。但确认侵略战争为国际法上的犯罪，策划、准备、发动或进行侵略战争者列为甲级战犯，是对国际法战犯概念的重大发展。　　（高兴祖）

Dongluoma Diguo

**东罗马帝国**　(Eastern Roman Empire)　见拜占廷帝国。

Dongnanya Guojia Lianmeng

**东南亚国家联盟**　(Association of Southeast Asian Nations)　东南亚区域合作性组织。简称东盟。其前身是马来亚、泰国和菲律宾于1961年7月31日在曼谷成立的东南亚联盟。联盟的宗旨是加速经济增长、社会进步和文化发展，促进东南亚地区的和平与安全。东盟总部——秘书处设在雅加达。1985年常务委员会主席为菲律宾的帕西菲科·卡斯特罗。秘书长为泰国的攀·万耶迈提。

1963年马来亚与菲律宾因领土争端而断绝外交关系，使东南亚联盟陷于瘫痪。1967年8月7～8日印尼、泰国、菲律宾、新加坡和马来西亚5国外长在曼谷举行会议，发表了《东南亚国家联盟成立宣言》(即曼谷宣言)，正式宣布东南亚国家联盟成立。同年8月28～29日，东盟在吉隆坡举行第4届部长会议，决定由东南亚国家联盟代替东南亚联盟。1984年1月7日文莱达鲁萨兰国加入东盟。

主要机构　东盟的最高决策机构为部长会议，由成员国外长组成。每年轮流在成员国举行一次例会。东盟还设有常务委员会。该会由当年主持外长会议的东道国外长任主席，其他成员国驻该国的大使任委员，负责筹备和主持召开外长会议，会后执行外长会议的决议，并有权代表东盟发表声明。东盟的行政总部是秘书处。秘书长由各成员国的代表轮流担任，任期两年。秘书处负责协调各成员国秘书处和主持召开秘书长会议等日常工作，对部长会议和常务委员会负责。此外，东盟分别设有经济部长和劳工部长会议，讨论有关经济和社会合作问题；还设有9个常设委员会，负责研究和实施部长会议决定的有关合作的规划与建议；并且设有8个特别委员会，负责研究和处理有关东盟经济合作对外经济关系中的一些特殊问题。最近，为了进一步实现机构合理化，所有的常设委员会和一些特别委员会已改组成由9个高级官员组成的委员会。但是特别委员会的制度仍起作用。

*主要活动* 成立初期，其活动仅限于经济与文化方面的合作。1971年以后，各成员国加强了政治、经济、军事上的合作，使东盟逐步形成一个区域性组织。1972年7月马尼拉外长会议确定东盟同中国建立和平友好关系。1976年2月23～24日在巴厘岛举行第1次首脑会议，会议签署了《东南亚和睦合作条约》和《东南亚国家联盟协调一致宣言》(又称《巴厘宣言》)。同年2月，东盟第2次经济部长会议确定在东盟5国建立5项联合工业项目，以促进内部的经济合作。1977年8月4～5日在吉隆坡举行第2次首脑会议。会议重申东盟团结合作的

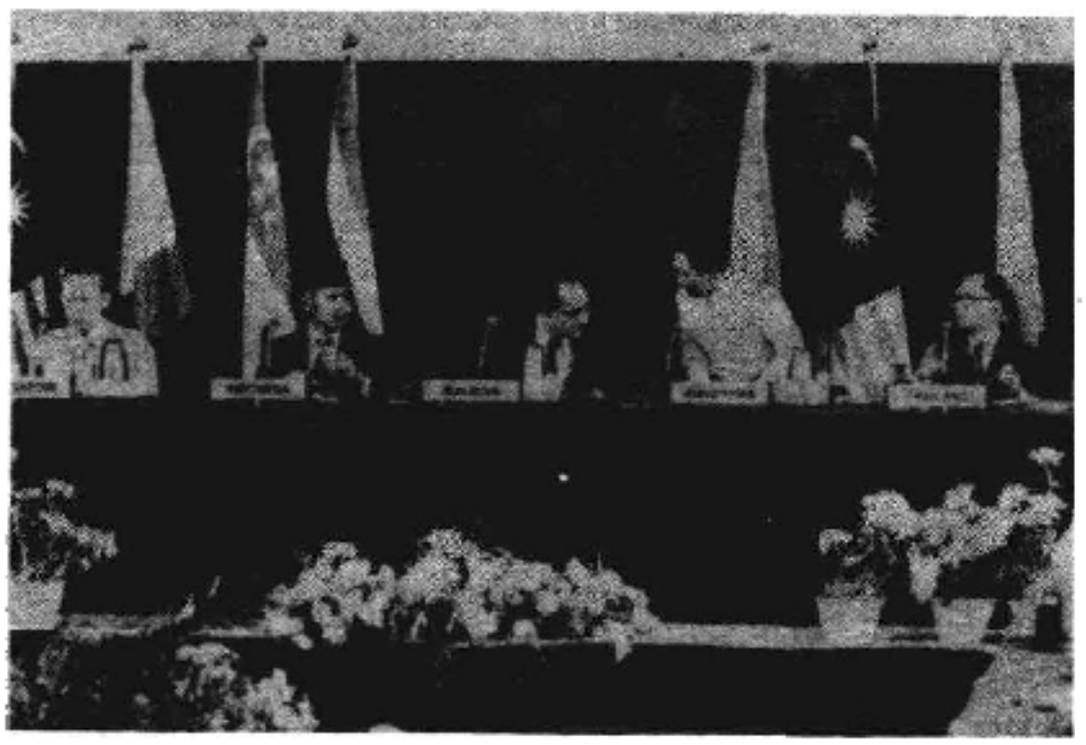

出席第2次东盟首脑会议的各国首脑

方针，批准东盟扩大区域性经济合作的计划，同意加强东盟同美国、日本、澳大利亚、新西兰以及欧洲经济共同体的对话与合作。自1979年越南侵略柬埔寨以来，东盟多次召开外长会议、协调在柬问题上的立场。同时，东盟各国间的双边和多边的军事合作日益加强。1984年，东盟各国间以海、空军为主的双边联合演习达10次之多。在1985年7月8日第8届东盟外长会议上，外长们强调要加强发展中国家的经济合作，反对贸易保护主义。在此次外长会议的联合声明中，再次敦促越南放弃试图军事解决柬埔寨问题的现行政策，提出民柬联合政府代表团同越南代表团(可包括柬埔寨韩桑林政权的代表)进行"间接谈判"的建议。 (韩知更)

Dongnanya Tiaoyue Zuzhi

**东南亚条约组织** (Southeast Asia Treaty Organization, SEATO) 旨在镇压东南亚地区民族解放运动的军事政治集团。1954年9月8日美国、英国、法国、澳大利亚、新西兰、泰国、菲律宾和巴基斯坦，在马尼拉签订东南亚集体防御条约，成立东南亚条约组织。美国是这个组织的积极推动者。其目的是威胁中国和越南、干涉东南亚国家的内政，镇压该地区的民族解放运动。

东南亚条约组织的最高决策机构是部长理事会，由成员国外长组成，每年开会一次。其军事咨询机构是军事顾问会议，由亚洲成员国的总参谋长和西方国家在远东地区的武装部队司令组成，每年开会两次。军事顾问会议下设军事计划处，负责制订和组织实施该组织的军事计划。

东南亚条约组织成员国曾在东南亚地区举行过多次大规模的军事演习。在*印度支那战争*后期，美国利用该组织推行"*尼克松主义*"，指使一些成员国参加侵略越南南方、老挝和柬埔寨的战争。

美国在越南南方和老挝排挤了法国的势力，引起法国的不满。从1965年起，法国一直拒绝派正式代表参加每年例行的部长级理事会会议。1975年法国停止财政供应。70年代初，巴基斯坦也只派观察员出席部长级理事会会议，不参加公报的起草工作，不在公报上签字。1973年巴基斯坦正式退出该组织。

1975年9月东南亚条约组织通过决议宣布解散。1976年2月20日，该组织举行最后一次军事演习，1977年6月起不复存在。 (韩知更)

Dongtiao Yingji

**东条英机** (Tōjō Hideki, 1884～1948) 日本法西斯首要战犯，陆军大将。1884年12月30日生于东京。陆军中将东条英教之子。1905年在陆军士官学校毕业，1915年于陆军大学毕业。后成为军部法西斯派别"统制派"重要成员，热衷于对外侵略。1935年出任关东军宪兵队司令官，积极参与镇压中国东北抗日军民。1937年任关东军参谋长。"七七"事变后，率领关东军入侵承德、张家口和大同等地。1938年任陆军次官，同年末任航空总监兼航空本部长。1940～1941年任陆军大臣，积极扩大侵华战争，极力主张对美英开战。1941年10月，继*近卫文麿*任内阁总理大臣，兼任陆军大臣、内务大臣和军需大臣，晋升大将。同年12月发动*太平洋战争*，把侵略战争扩大到太平洋和东南亚地区。后曾兼任外务大臣、文部大臣、商工大臣和参谋总长，实行法西斯军人独裁。1944年7月在日本败局已定和国内矛盾激化的形势下，被迫辞职。日本投降后，1945年9月作为战犯被捕，企图自杀未遂。1948年11月被远东国际军事法庭(见*东京审判*)列为甲级战犯，判处绞刑，同年12月23日执行。 (陈本善)

Dongyu Wangchao

**东吁王朝** (Toungoo dynasty) 缅甸历史上最强盛的封建王朝。又译东坞王朝。莽瑞体(缅名德林瑞体)于1531年在东吁创建，故名。共历十五代王。掸族统治阿瓦后，缅族不堪忍受其压迫，纷纷移居东吁。四十年战争时，东吁远离战区，未遭战争破坏，成为缅族逃避战争和灾荒的避难所，因而人口不断增多。早在明吉瑜时，东吁就与阿瓦联姻而获得皎克西的"粮仓"地区，促

进了农业的发展；又与强大的白古王朝结盟，牵制住阿瓦王朝的进犯。正当阿瓦王朝和白古王朝互相火并、两败俱伤时，东吁却在养精蓄锐，集结力量。1535 年莽瑞体开始进攻白古王朝。1539 年攻灭白古王朝，莽瑞体推行了团结孟族的政策，使孟族将士为其所用，并雇佣有近代武器和战舰的葡萄牙兵七百人。1541 年又攻占对外贸易要港马都八。莽瑞体去世时，缅甸中部和南部基本统一。

1551 年，莽应龙(缅名勃应囊)继位，完成了缅甸的第二次统一，为发展政治、经济、文化，采取了一系列措施，政绩卓著。但由于莽应龙对外连年征战，使缅甸人民深受战祸之害，从而导致 1564 年的白古农民起义，和 1567 年的大饥荒。莽应龙死后，农民起义此起彼伏，各地封建主重新割据。阿拉干王朝封建主乘机率葡萄牙雇佣兵，并同东吁封建主联合，于 1599 年攻占白古，俘获缅王莽应里(缅名南达勃因)。这时，东吁王朝危在旦夕，莽应龙幼子良渊王(1600～1605 在位)挽救了这一颓势，占领以阿瓦为中心的“粮仓”地区，保住了上缅甸半壁河山，史称良渊时期。继其王位的阿那毕隆（1605～1628 在位）又光复了下缅甸的所有失地，特别是于 1613 年收复了被葡人占领的沙廉，把葡萄牙侵略者驱逐出缅甸，从而再次完成了缅甸的统一。

他隆执政时(1629～1648)，国富民强。他摈弃了劳民伤财的对外扩张战争，致力于国内经济的恢复和发展，分配土地给无地农民。1638 年他还进行一次全国性普查，编制了各地户口、耕地面积、产量和税赋情况的调查统计，作为征税和征调劳役的依据。

东吁同中国明朝关系密切。中国史籍称其为洞吾、东胡，亦称底兀剌，1635 年迁都阿瓦后，又称阿瓦。明朝于 1424年在底兀剌（即东吁）设宣慰使司。1425 和 1430 年东吁曾两次遣使来中国访问。1582～1583 年莽应里曾进犯云南，被刘綎、邓子龙率兵击退，追至阿瓦。到缅王平达力时(1648～1661 )国力日衰。1659 年明朝末代皇帝永历逃亡到缅甸。当时缅甸已无力抵御吴三桂的进攻，只好引渡永历以换取清军撤兵。以后，东吁宫廷内部兄弟阋墙，国王不断更迭。英荷殖民者又乘机而入。早在 1627 年荷兰和英国东印度公司就在缅甸设分公司。1688 和 1709 年法国和英国东印度公司又在沙廉设分公司，控制其对外贸易，殖民势力开始侵入缅甸。1740 年缅甸孟族起义，又从内部动摇了东吁王朝的统治。1752 年孟族军队占领首都阿瓦，结束了东吁王朝的统治。

（陈　炎）

Dongzhengjiao

**东正教** （Eastern Orthodoxy）　见基督教。

Duduo Wangchao

**都铎王朝** （House of Tudor）　英国从封建主义向资本主义过渡时期的一个重要的封建专制王朝。兰开斯特家族的远亲里士满伯爵亨利·都铎于 1485 年 8 月夺取王位，建立都铎王朝，史称亨利七世。

15 世纪中叶，英国农村的资本主义工业和农业得到迅速发展。城乡资产阶级和资产阶级化的中小封建主以及各阶层农民对大贵族封建家臣(私兵)的专横满怀愤怒。亨利七世依靠新兴贵族和资产阶级的力量，解散封建家臣，设立“星室法庭”，惩治不驯服的贵族，从而建立起强大的王权。他又实施保护关税，支持本国工商业和航运业，奖励航海活动，保护对外殖民和海盗活动等有利于新兴贵族和资产阶级的政策，以及开展婚姻外交等，维护了民族国家的统一。亨利七世死时留下将近 200 万镑的财产。亨利八世凭借这笔财产干预西欧大陆的纷争，并试图保持大陆的势力均衡。他自上而下推行宗教改革，使国王成为教会的最高首脑，并使英国国教会脱离罗马教廷。1536年，亨利八世下令没收和出售修道院的土地与财产。爱德华六世又没收所有歌祷堂的地产。在其统治期间，路德宗和加尔文宗在英国传布开来。玛丽女王继位后，天主教势力一度复辟，新教徒遭到迫害。伊丽莎白一世适应时代的潮流，恢复亨利八世的宗教改革法案。

都铎王朝封建国家机器主要由枢密院（1540 年以前称国王议事会）、议会和地方的治安法官 3 部分组成。枢密院是真正的行政中枢，它可以草拟立法，控制中央的世俗法庭，任命地方的治安法官。治安法官始建于1327 年，到都铎王朝已拥有广泛权力。议会通常是国王的御用工具，都铎王朝统治 118 年，总共只召集议会 33 次。除边境城堡有少量长期驻防军外，都铎王朝没有常备军。

16 世纪初，英国出现集中的手工工场。呢绒商兼手工工场主 J.温奇科姆雇工1 000 余人。圈地运动和血腥立法(包括 1563 年的徒工法)使成千上万的农民死于非命，劳动者被迫按压低的工资出卖劳动力。地方资产阶级和新贵族因此积累了巨额财富。

汉萨商人特权废除后，以伦敦为中心的商人拓殖者公司独占了呢布出口贸易，都铎王朝所有从事海外贸易的公司都起源于这个规约公司。为了掠夺金银和寻找呢布新市场，英国商人兼海盗远航海外。1562 年 J. 霍金斯首次进行了贩卖黑奴的三角贸易。16 世纪下半期不仅出现贸易股份公司，而且产生了第一批工业股份公司(如皇家矿业公司等)。

1525 年意大利巴威亚战役之后，英国与西班牙的矛盾日益尖锐。1588 年 7 月英国舰队击败西班牙无敌舰队。其后英国内部矛盾上升，许多乡绅和资产阶级的羽翼日益丰满；他们中间的清教徒在议会下院占据多数，不满伊丽莎白女王的商品专卖政策。1601 年，伊丽莎白一世被迫许诺停止出售专卖权，以平息国会的不满。国会与王权之间出现裂痕。

伴随着城乡经济的发展，人口也逐渐增加。1500年都铎王朝的人口约 300 万，到 1600 年增至 400 万。

在资本主义迅速发展的都铎王朝时期，英国文化空前繁荣。人文主义思想流行于英国。其代表人物是空想社会主义的奠基人T.莫尔和“英国唯物主义的真正始祖”

F.培根。英国不朽的诗人和剧作家W.莎士比亚不仅"尽善尽美地把金钱的本质描写出来了",而且也描述了封建专制主义的罪恶。

1603年伊丽莎白女王去世，无嗣。枢密院安排女王的近亲苏格兰国王詹姆斯六世继承王位。从而开始了斯图亚特王朝在英国的统治。 （张云鹤）

Duma Qiyi

**督马起义** （Thomas Insurrection） 821～823年拜占廷帝国小亚细亚发生的人民起义。领导者为斯拉夫人督马(约760～823)，故名。

9世纪时，拜占廷的封建化进程大为加速。随着封建制的发展，自由民和村社的土地逐渐被军事封建主所侵吞。农民丧失土地，沦为农奴，有的地区士兵也遭同样命运，人民不堪赋税重负。821年小亚军区军官督马发动起义，以恢复圣像崇拜为号召，反对主张圣像破坏运动的皇帝。亚美尼亚人、格鲁吉亚人等民族都有人参加起义。起义主力是农民，参加者还有士兵、城市贫民和逃离庄园的奴隶，并得到反对圣像崇拜的保罗派的支持。阿拉伯的哈里发也援助督马，以削弱强邻拜占廷。

督马在阿拉伯人辖地安条克加冕称帝，自称是女皇伊林娜的儿子，亦即皇帝君士坦丁六世。督马进行了一些改革，废除了法定的捐税，并把财物分给人民。因而得到人民的拥护。督马出身行伍，富有作战经验；起义军装备精良，爱琴海的水兵也参加了起义。在水兵协助下，督马夺取帝国舰队，占领了几乎全部小亚细亚，并渡过海峡向巴尔干半岛进发，攻占色雷斯和马其顿的部分地区。当地的斯拉夫人里应外合，给起义军以巨大支援。起义迅速席卷拜占廷。821年末进军首都君士坦丁堡，围城达1年之久。皇帝迈克尔二世通过收买督马军中的动摇分子，和求助于保加利亚国王奥穆尔塔格出兵干涉。督马两面受敌，被迫从首都撤军。后来他在阿卡迪波尔与帝国军相持了5个月。823年兵败被俘遇害。余部坚持作战至825年。

这次起义迫使帝国不得不减轻一些捐税（如灶户捐），以缓和日益紧张的阶级矛盾；但此后的拜占廷帝国愈益走下坡路，逐渐丧失其在国际上的重要地位。

（陶松云 邓新裕）

Duzhengfu

**督政府** （Directeurs） 见法国大革命。

Dulipai

**独立派** （Independents） 见清教。

Duli Xuanyan

**独立宣言** （Declaration of Independence） 英属北美殖民地人民宣布独立的纲领性文件。1775年北美殖民地爆发了北美独立战争。1776年7月4日第2届大陆会议通过了《独立宣言》(参见彩图插页第83页)，是日定为美国国庆日。资产阶级民主派T.杰斐逊是宣言的主要起草人。宣言继承和发展了天赋人权和社会契约理论，阐述了殖民地人民争取独立的理论根据。宣言宣布，一切人生而平等，上帝赋予他们诸如生存、自由和追求幸福等不可让与的权利。指出，为保障上述权利，人们才建立政府，任何政府一旦损害这些权利，人们就有权改换它或废除它，建立新政府。宣言列举和痛斥了英王对殖民地实施的暴政，向全世界庄严宣告北美殖民地脱离英国，自由独立的美利坚合众国正式成立。《独立宣言》第一次以政治纲领形式确立了资产阶级的革命原则——人权原则。K.马克思称它为"第一个人权宣言"。宣

《独立宣言》

言在一定程度上反映了北美殖民地人民争取自由独立的政治愿望。另一方面，由于屈从于种植园奴隶主的压力，宣言没有宣布废除奴隶制，"天赋人权"也不包括黑人和印第安人，暴露了美国资产阶级革命的不彻底性和人权的局限性。

《独立宣言》的发表对发动群众进行独立战争，对争取各国人民的同情和支援，对利用法国等国与英国的矛盾开展外交斗争并最终组成反英联盟，都起了重大作用。宣言对推动后来的欧洲各国资产阶级革命，特别对法国大革命及其《人权宣言》产生了积极影响。

（陆镜生）

Duboyisi

**杜波依斯，W.E.B.** （William Edward Burghardt Du Bois, 1868～1963） 美国黑人运动领袖、进步社会活动家，历史学家。1868年2月23日出生于美国马萨诸塞州，曾就读于美国费斯克大学、哈佛大学和德国柏林大学，1895年获哈佛大学哲学博士学位。他的博士论文《1638～1870年美国黑奴贸易的废止》于1896年出版。1897～1910年间，他执教于亚特兰大大学。

杜波依斯学识渊博，在历史学、哲学、经济学、法学和社会学等领域中，均有很深的造诣。他是对美国黑人

的生活状况和社会地位进行实际调查的第一位黑人学者。1897～1914年间，他出版了16本调查报告。1899年出版的《费城黑人》一书，是研究美国黑人聚居区状况的重要的社会学著作。1903年他在《黑人的灵魂》一书中批判了美国教育家B. T. 华盛顿的观点和渐进主义理论。他认为，在种族主义统治下，美国黑人只有奋发反抗，才能实现社会变革并获得平等。

为了抵制华盛顿的影响，杜波依斯在1905年领导一批黑人知识分子创立尼亚加拉运动，主张走积极斗争的道路，这个运动为1909年美国全国有色人种协进会的建立奠定了思想基础。1910～1934年间担任协进会研究部主任和负责主编机关刊物《危机》杂志。

早在1905年左右，杜波依斯就开始接受社会主义理论，倾向于马克思主义，1912年曾一度参加过美国社会党。20世纪初泛非主义运动兴起，杜波依斯担任了第一届泛非会议的副主席和以后历届泛非大会的组织者和领导者，被誉为"泛非运动之父"。

1934年他由于和全国有色人种协进会主要负责人意见分歧，辞去协进会职务，重返亚特兰大大学任教直至1944年退休。1936年，访问了中国。其后曾重在全国有色人种协进会担任研究工作，并从事写作。1933～1945年任《黑人百科全书》总编辑。

1948～1954年任非洲事务委员会副主席。1954年当选为世界和平理事会理事。1959年再次访问中国。1961年加入美国共产党。不久，应加纳总理K. 恩克鲁玛之邀，任《非洲大百科全书》总编辑，并迁居加纳。翌年，放弃美国国籍，成为加纳公民。1962年第3次访华。1963年8月27日，杜波依斯逝世于阿克拉。享年95岁。

杜波依斯还著有《约翰·布朗》(1909)、《黑人的重建时期1860～1880》(1935)、《杜波依斯自传》(1961)等。

（顾学稼）

Dubuluofunke Gongheguo

**杜布罗夫尼克共和国** (Dubrovnik Republic) 南斯拉夫中世纪的城市共和国，位于亚得里亚海南岸，形成于15世纪，19世纪初消亡。7世纪前，杜布罗夫尼克是罗马帝国的一个城邦，称拉哥萨。12世纪，成为斯拉夫人城市。杜布罗夫尼克曾承认过拜占廷帝国的统治。12～13世纪，随着十字军东侵和东西方贸易的发展，杜布罗夫尼克开始从事水陆贸易，在意大利同巴尔干半岛的贸易中起着中转站的作用。它输出塞尔维亚、波斯尼亚等巴尔干地区的矿产、木材、牲口，输入西欧的贵重首饰和奢侈品。在商业和外交方面的影响可与威尼斯相匹敌。1205～1358年被威尼斯征服。1358～1526年受匈牙利"保护"。15世纪，它成为城市共和国。16世纪中期起，向奥斯曼帝国交纳贡税，但保持独立。并享有商业特权，拥有近300只商船。它的船队不仅抵达欧洲各大港口，而且远至北非和小亚细亚，同威尼斯展开海上竞争。这里的手工工场生产以加工呢绒、颜料、肥皂、金银首饰和皮革为主，还铸造自己的铜币和银币。与此同时出现了商业组织和行会组织。

杜布罗夫尼克是一个贵族共和国，拥有5万居民，有自己的宪法和议会。贵族议会由两院组成；大委员会，即参议院，包括45位名门望族的代表，领导共和国的内政外交；小委员会由参议院中的11名代表组成，是共和国的执行机构。共和国的首脑大公领导小委员会的工作。

杜布罗夫尼克经济的发展带来了文化的繁荣。建筑、绘画艺术和文学蓬勃发展，产生了一批知名的文学家。当时被誉为"南部斯拉夫人的雅典"。

17世纪，杜布罗夫尼克开始衰落。1667年4月6日的强烈地震和大火使该城3/4的居民丧生，城市的大部分被毁。1806年，拿破仑一世打败威尼斯共和国后占领了该城，1808年杜布罗夫尼克共和国解体。1814年隶属奥地利。1918年归还南斯拉夫。

（马细谱）

Du'er

**杜尔，A.S.** (Ahmed Sekou Touré, 1922～1984) 几内亚政治家，几内亚国家党总书记、共和国总统(1961～1984)。1922年1月9日生于几内亚法拉纳省，马林克人，出身于贫苦农民家庭。幼时在古兰经学校和教会小学学习。1937年入科纳克里技术学校。次年因组织学生罢课被开除。1940年在法国尼日尔公司工作，1941年起在科纳克里邮电局任会计。

第二次世界大战后，他积极领导几内亚的工会运动。1945年任几内亚邮电工会总书记，并创立几内亚工会联合会，担任总书记。1946年曾参加法共组织的马列主义学习小组。

1946年他与象牙海岸(即今科特迪瓦)的F. 乌弗埃-博瓦尼共同成立非洲民主联盟。1947年创建几内亚民主党(1978年改名几内亚国家党)任主席，1952年以后任总书记。1953年领导全国工人进行两个月的总罢工，迫使法国殖民当局让步。1955～1957年任科纳克里市长。1957年几内亚民主党在领地议会选举中胜利，杜尔出任几内亚半自治领地的政府委员会副主席。同年，发起成立黑非洲工人总联合会，任总书记，1959年改任主席。

1958年9月，杜尔领导几内亚人民反对法国戴高乐宪法，从而使几内亚成为原非洲法属殖民地第一个独立的国家。1961年1月起，他连任共和国总统，直至1984年3月26日逝世。

杜尔执政期间，将银行和主要公用事业国有化，实行国家垄断贸易制，强调要走几内亚自己的社会主义道路，强调民族团结和实施逐步放宽对私营工商业的限制等措施以繁荣经济。对外主张不结盟，强调非洲统一，改善同西方国家的关系，以争取资金和援助，并加强同阿拉伯产油国的联系。

（计德容）

Du'erge

**杜尔哥，A.-R.-J.** (Anne-Robert-Jacques Turgot, 1727～1781) 法国政治家、重农学派主要代表。1727年生于贵族家庭，其父曾任巴黎行政长官。1752年任巴黎高等法院参事。1753年任行政法院审查官。1761～1774年任利穆赞郡郡守，主张整顿税制和废除徭役，博得声誉。1774年被任命为财政总监。他提出的纲领是："不破产，不增税，不借款"。他主张谷物自由买卖，废除行会首脑和师傅，简化税收，归并各种赋税为单一的土地税，贵族和资产者缴纳产业税。1776年1月提出6条改革法令，遭到贵族和行会反对，同年5月被迫辞职。后从事著述。他自称是经济学家F.魁奈弟子，在经济思想上发展了魁奈所创立的重农主义体系。其代表著作为《关于财富的形成和分配的考察》(1766)。进一步阐述重农主义关于"自然秩序"、"自由放任"和"纯产品"等学说。在分析社会阶级结构时，他在魁奈提出的三阶级论的基础上进一步划分出工人和资本家阶级。1781年3月18日在巴黎去世。 (张芝联)

Dulin

**杜林，K.E.** (Karl Eugen Dühring, 1833～1921) 德国哲学家，小资产阶级思想家。1833年1月12日出生于柏林一个官吏家庭。1853～1856年在柏林大学学法律，毕业后任律师。1861年获哲学博士学位。1864～1877年受聘为柏林大学讲师。1867年在报刊上撰文对K.马克思的《资本论》进行抨击。其后，出版《国民经济学和社会主义批判史》(1871)、《国民经济学和社会经济学教程》(1873)和《哲学教程——严格的科学世界观和人生观》(1875)等著作，宣扬折衷主义的哲学、庸俗的经济学和反动的社会主义理论，同马克思主义相对抗。同时，他又激烈抨击现状，多次受到当局非难，并于1877年被校方解聘，因而博得社会舆论的同情而名噪一时。杜林并没有加入德国社会民主工党(爱森纳赫派)和合并后的德国社会主义工人党。但由于党在1875年5月哥达合并大会后处于思想混乱状况，缺乏明确的革命目标，加上党内有颇多的杜林的信徒，杜林主义在党内泛滥起来。F.恩格斯写了著名的《反杜林论》，对杜林的思想进行详尽、彻底的批判，帮助全党认清杜林主义的反动实质。此后，杜林公开宣扬种族仇恨和反犹主义。十月革命胜利后，敌视和攻击苏维埃政权。1921年9月21日去世。 (洪攀龙)

Dulumen

**杜鲁门，H.S.** (Harry S.Truman, 1884～1972) 美国第33届总统(1945～1953)。1884年5月8日出生于密苏里州拉马尔镇。1901年独立城中学毕业后，先后在独立城一家建筑公司和堪萨斯城两家银行任职。1906年到杰克逊县，协助其父经营农场，积极参加民主党的政治活动。1917年入伍。1918年，赴法作战，晋至陆军少校，1919年复员，在堪萨斯城开设男子服饰用品商店，后破产。1922年在密苏里州民主党党魁T.彭德格斯特支持下，被选为杰克逊县东区县法官。1924年在争取连任时败于共和党人。1926年，被选为杰克逊县首席法官，任职8年。1934和1940年两次当选为联邦参议员。是F.D.罗斯福"新政"的拥护者。第二次世界大战期间，1941年任参议院调查防务活动特别委员会主席。1944年当选为副总统。1945年4月12日，罗斯福逝世后继任总统。1948年竞选连任总统获胜，直至1953年1月。

战后初期，杜鲁门政府削减军工生产，促进民用工业和交通运输业发展，扩大就业机会。1946年成立原子能委员会，由政府控制原子能的研究和生产。1947年建立国防部、国家安全委员会及其下属的中央情报局。在他的推动下，国会于1947年通过(1951年实行)宪法第22条修正案，将美国总统的最长任期限制为两届(8年)。杜鲁门在第2任期内实行"公平施政"，继承"新政"的成果。在民权、社会保障等领域采取一些新的措施，如扩大社会保险、提高工资、增加养老金、建设住宅、接受外国难民等。与此同时，他严厉镇压战后初期工人罢工，审讯和迫害美国共产党领袖，下令对联邦雇员进行所谓"忠诚调查"。在对外政策上，杜鲁门出席波茨坦会议，作出对日本投掷原子弹的决定。战后提出谋求世界霸权的杜鲁门主义，推行复兴西欧的马歇尔计划，组建北大西洋军事联盟；提出利用美国科学技术优势，争夺辽阔中间地带的"第四点计划"；支持中国国民党政府发动内战失败后，又扩大侵朝战争；派遣第7舰队武装侵占中国领土台湾，对中国实行封锁禁运，阻挠恢复中华人民共和国在联合国的合法席位，使中美关系长期处于敌对状态。杜鲁门卸任后，著有《杜鲁门回忆录》，1972年12月26日在堪萨斯城逝世。 (李存训)

Dulumenzhuyi

**杜鲁门主义** (Truman Doctrine) 第二次世界大战后美国谋求世界霸权的扩张计划的总纲。1947年3月12日，美国总统H.S.杜鲁门在致国会的关于援助希腊和土耳其的咨文中，提出了以"遏制共产主义"作为国家政治意识形态和对外政策指导思想。这个咨文被称为"杜鲁门主义"。在咨文中他说明了援助希、土的直接原因是美国要接替英国、填补东地中海的真空；进而指出任何国家的人民革命运动和民族解放运动都"危害着

国际和平的基础和美国的安全”，宣称世界已分为两个敌对的营垒，一边是“极权政体”，一边是“自由国家”，每个国家都面临着两种不同生活方式的抉择；因而宣布“美国的政策必须是支持那些正在抵抗武装的少数人或外来压力的征服企图的自由民族”，即美国要承担“自由世界”抗拒共产主义的使命，充当世界宪兵的角色。他还认为如果丧失希腊，就会立刻危及土耳其和整个中东，“影响不仅远及东方，而且远及西方”。这就是多米诺骨牌理论的早期说法。因此，他要求国会立即采取果断行动，向希腊和土耳其提供4亿美元的军事援助。1947年5月22日，杜鲁门正式签署《援助希、土法案》。根据该法案，1947～1950年，美国援助希、土两国6.59亿美元。由美国出钱出枪，重新武装和改编希腊政府军队。1949年，在美军军官指挥下扑灭了希腊人民革命。

杜鲁门主义是美国对外政策的重大转折点。当时它与马歇尔计划共同构成美国对外政策的基础，标志着资本主义世界霸权从英国转到美国手中，标志着美苏两国由战时的盟国变为战后的敌国，标志着美国政府第一次公开宣布将“冷战”作为国策。在此后25年内，杜鲁门主义一直支配着美国的对外政策。（李存训）

Dusang-Luweitu'er

**杜桑-卢维图尔** （Toussaint-Louverture，约1743～1803） 海地革命领袖。生于海地北部海地角附近的一个黑人奴隶家庭，受过一定教育，读过法国启蒙主义哲学著作和欧洲古代军事家著作。

1791年8月，混血种人与黑奴一道在海地北部举行反对法国殖民统治的武装起义。10月，杜桑-卢维图尔带领1 000余名奴隶加入起义队伍，展开游击活动。1793年春，英国和西班牙结成反法联盟，相继入侵海地岛西部。5月，杜桑-卢维图尔率领600名起义军与西班牙军联合，攻克海地北部戈纳伊夫等重镇，大败法军。杜桑-卢维图尔要求西班牙在占领区废除奴隶制度，遭到拒绝。1794年5月，法国国民公会宣布废除海地奴隶制度，杜桑-卢维图尔遂与法军联合反对西班牙殖民军，并把它逐出海地北部，宣布废除占领区的奴隶制度。1798年初，杜桑-卢维图尔率军赶走海地西部的英国殖民军，直逼太子港。8月30日，迫使英国签订停战协定，10月1日英军向起义军投降。

1799年，杜桑-卢维图尔镇压海地北部和西部地区种植园主的叛乱，次年平定南部种植园主的分裂活动，占领累凯城。1801年1月，率军东征西属圣多明各（海地岛东部），直抵圣多明各城，统一整个海地岛。

海地岛统一后，杜桑-卢维图尔着手整顿秩序，建立革命政权，恢复并发展经济，开展对外贸易。1801年7月1日，颁布海地第一部宪法，宣布永远废除奴隶制度，居民在法律面前一律平等，私有财产神圣不可侵犯，提倡自由贸易。杜桑-卢维图尔被推举为终身总统，有权选择继承人。

1802年，杜桑-卢维图尔领导海地军民抗击拿破仑·波拿巴派来的法国远征军。由于军事失利，杜桑-卢维图尔被迫接受议和。6月7日，在海地西部的戈纳伊夫与法军会谈时，遭到背信弃义的法军逮捕，被解往法国，关押在阿尔卑斯山区茹城堡。1803年4月7日病死狱中。（陆国俊）

Duwall'ai jiazu

**杜瓦利埃家族** （Duvalier family） 1957～1986年在海地实行独裁统治的家族。F. 杜瓦利埃是该家族重要代表人物。1907年4月14日生于太子港一个黑人中产阶级家庭。1934年毕业于海地大学医学院，从事医务工作，发表了《黑人对人类文明的贡献》和《黑非洲文明与海地问题》等著作，受到黑人，特别是黑人中产阶级和农民的支持。1944～1946年在美国驻海地卫生代表团工作。1946～1956年曾担任海地政府劳工和公共卫生部长等职。1957年9月当选为海地总统。

独裁者F. 杜瓦利埃

杜瓦利埃上台后，建立特务机构，逮捕和迫害学生领袖和工会领袖，在政界、军界、商业界、教育界和宗教界打击反对派，由杜瓦利埃家族成员取而代之，以巩固其独裁统治。1964年修改宪法，取得终身总统头衔，宣布禁止反对派活动。杜瓦利埃对外执行亲美政策。1958年与美国签订军事协定，聘请美国军事使团改组和训练海地军队，并向美国提供导弹基地。1971年杜瓦利埃病重，迫使参议院通过决议，由其子J.-C. 杜瓦利埃继任总统。同年4月，J.-C. 杜瓦利埃任终身总统，继续执行其父的既定政策，利用家族成员控制政权。但为了争取反对派与缓和阶级矛盾，在策略上作了一些改变。他继续大量引进外资，鼓励美国垄断组织到海地投资。美国垄断组织控制了海地剑麻和蔗糖生产以及铝土开采和许多加工业部门。1976年海地国内生产总值为10亿美元，按人口平均约200美元，是拉美经济上最落后的国家。1986年2月，首都太子港工人举行总罢工，各地纷纷响应，全国陷于瘫痪状态，J.-C. 杜瓦利埃逃亡国外，杜瓦利埃家族独裁统治随即崩溃。（陆国俊）

Duanqi Guohui

**短期国会** (Short Parliament) 见英国资产阶级革命。

Dunke'erke Chetui

**敦刻尔克撤退** (Evacuation from Dunkirk) 见第二次世界大战。

Duo'erqinnuo Qiyi

**多尔钦诺起义** (Dolcino Insurrection) 中世纪时期意大利北部的反对封建主和天主教压迫的农民起义。1303年在维切利城爆发，1307年遭镇压失败。领导人为使徒兄弟派信徒多尔钦诺(?～1307)，故名。

13 世纪末，北部意大利诸国农民遭受残酷的农奴制剥削，生活困苦不堪。农民出身的 G. 塞加雷利于 1260 年创立使徒兄弟派，反对教会腐化，影响逐渐扩大。1300 年，塞加雷利号召农民反抗封建主，被处火刑。其门徒多尔钦诺继承他的遗志，提出财产公有、废除教皇统治和教士可以婚娶等要求，宣传共同占有财富的正义的千年上帝王国即将到来，被压迫者只有对教会和富人使用暴力，才能使正义的王国获得胜利。这些主张得到农民的广泛响应。1303年，伦巴第和特兰提诺的农民揭竿而起，在多尔钦诺领导下，组成约 6 000 人的起义队伍，占领赛西亚河流域，并决定在这里建立自由的农民公社。起义者捣毁教堂，破坏庄园，多次击退封建主军队的进攻。1305年，教皇克雷芒五世组织十字军前往镇压，起义者撤入阿尔卑斯山区，修筑防御工事继续抵抗。十字军包围此地后，赶走支持起义者的农民，企图以饥饿逼迫起义军投降。但起义者并未屈服，很多人相继战死。1307年 3 月教皇军队攻破起义者防线，多尔钦诺率军与十字军决战，在战斗中，千余名起义者英勇战死，多尔钦诺及妻子玛格丽特被俘，同年 4 月 2 日在残酷刑讯之后同被烧死，起义最后失败。

多尔钦诺起义虽被镇压，但起义群众坚决的斗争精神和宁死不屈的英雄气概，为以后的起义树立了光辉榜样。这次起义是西欧各国大规模农民起义的先声，对 1382～1387 年北意大利萨伏依的图勒起义也有一定的影响。 (陈祥超)

Duoge lishi

**多哥历史** (history of Togo) 多哥共和国位于非洲西部，东邻贝宁，西邻加纳，北接布基纳法索，南临几内亚湾，面积 5.6 万平方公里。人口 300 万(1985)，南部的埃维人是全国最大的部族，中部主要有阿克波索人和阿克布人，北部有卡布雷人。居民多信奉拜物教。官方语言为法语。首都洛美。多哥一词，意为水边或湖滨。

*早期历史* 史前就有人类在多哥生息繁衍。葡萄牙人到达前夕，多哥境内分布着许多独立的部族。大多数居民以务农为本，在轮作、施肥和水土保持等方面已有丰富经验。手工业主要是铁的冶炼和制作、纺织、制陶以及雕刻等。家畜饲养和渔猎也是经济生活中不可或缺的部分。境内及其同毗邻地区已有贸易往来。

*欧洲列强的入侵* 15 世纪 70 年代，葡萄牙人侵入多哥沿海地区，开始奴隶贸易。随后荷兰、英国和法国也加入了贩卖奴隶的行列。17世纪末，多哥、达荷美(即贝宁)和尼日利亚西部的沿海已成为奴隶输出的主要地区，因而被称作奴隶海岸。18世纪，奴隶贸易的浪潮席卷多哥全境。长达几个世纪的奴隶贸易，严重破坏了多哥生产力的发展。在奴隶贸易时期，埃维人和约鲁巴人已从邻国移入多哥。18世纪末，多哥境内出现了有科托科利人、蒂奥科西人和阿贾埃维人组成的国家，以及古因人国家和阿特尚人国家。

从 19 世纪 80 年代起，德国、英国和法国在多哥展开了激烈争夺。1884 年 7 月，德国西非事务代理人 G. 纳赫蒂加尔与多哥沿海一些酋长签订条约，沿海地区成为德国保护地，称多哥兰。之后，德国利用英、法各自致力于侵占黄金海岸和达荷美的时机，继续向北扩张，占领了内地大片领土，并于 1899 年 11 月和 1904 年 6 月分别与法国、英国划定了多哥与邻国的疆界。多哥沦为德国殖民地。第一次世界大战期间，英法对德作战。1914 年 8 月，英国和法国分别占领多哥的西部和东部。1919年 7 月，英法重新瓜分多哥。英属多哥包括沿西部边界的咖啡和可可产区，以及多哥西北端。其余部分，包括全部海岸和港口，为法属多哥。1922年 7 月，国际联盟批准英法对多哥的委任统治。1946年12月，联合国决定多哥由英法托管。英托管区为原英属多哥，在行政上属黄金海岸殖民地。法托管区为原法属多哥，在行政上为单独的海外属地。

*民族解放运动和多哥独立* 早在 19 世纪末，德国的扩张遭到多哥人民的反抗。仅 1897～1901 年，多哥各族人民就举行了数十次起义，以孔孔巴和卡布雷地区的起义声势最大。第二次世界大战后，多哥人民要求结束托管、实现独立的斗争迅速展开。1951年法托管区人民掀起了大规模的反殖民主义斗争。1956年在法托管区首府洛美爆发了反法示威。N. 格鲁尼茨基领导的多哥进步党、S. 奥林匹欧领导的多哥统一委员会，以及北方酋长与人民联盟等组织也积极活动。1956年 8 月 30 日，法国被迫宣布法托管区为自治共和国。1957年，西部多哥同加纳合并。1958年 4 月，多哥在联合国监督下举行选举，组成以奥林匹欧为首的政府；9 月，奥林匹欧政府就独立问题同法国举行谈判。1960 年 4 月 27 日，多哥宣布独立，定国名为多哥共和国。(参见彩图插页第68页)

*独立后的多哥* 1961年 4 月，奥林匹欧当选总统，并宣布不参加法兰西共同体。1962年 1 月，政府宣布取消一切反对党。1963年 1 月 13 日多哥发生军事政变，奥林匹欧被暗杀。各反对党同多哥统一委员会联合组成临时政府，格鲁尼茨基出任总统。同年 5 月，举行总统和国民议会选举，并批准新宪法。北方酋长与人民联盟同多

哥进步党联合组成的多哥人民民主联盟在选举中获胜，格鲁尼茨基当选为总统。

1967年1月13日，多哥武装部队在参谋长E. G. 埃亚德马指挥下发动政变，罢免格鲁尼茨基，解散议会，废除宪法，组成民族和睦委员会，埃亚德马任总统。新政府宣布解散政党。1969年，建立全国唯一政党多哥人民联盟，由埃亚德马任主席。1972年1月，举行公民投票，选举埃亚德马为总统。1977年10月，政府粉碎了反埃亚德马的阴谋。1979年12月30日，多哥举行议会和总统选举，埃亚德马再度当选总统。

多哥对外执行中立和不结盟政策，主张在平等互利、尊重主权和领土完整的基础上同各国发展友好关系，加强非洲团结，维持世界和平。迄1982年，多哥已同50多个国家建立了外交关系。1972年9月，中国和多哥正式建交。

多哥独立后经济有了发展。埃亚德马执政以来，强调发展民族经济，在发展农业的基础上，鼓励民族工商业的发展，同时逐步扩大同外资的合作。

（罗建国）

Duolieshi

**多列士，M.** （Maurice Thorez, 1900～1964）法国共产党总书记(1930～1964)，国际共产主义运动活动家。1900年4月28日出生于加来海峡省诺埃尔-古杜尔的一个矿工家庭。当过矿工和船夫。1919年3月加入法国社会党。1920年12月法国社会党分裂，M. 加香等主张加入共产国际的多数派另行成立共产党。多列士加入法国共产党。1923年任法共加来海峡省省委书记，1924年任法共北方地区组织书记，当选法共中央委员，1925年7月当选为法共中央政治局委员和法共中央组织书记。1928年当选法国国民议会议员，后多次当选。同年在共产国际第6次代表大会上当选为执行委员会委员。1930年7月起担任法共中央总书记，直至1964年。1931年被选为共产国际执行委员会主席团委员。

1933年2月6日，法国的法西斯组织在巴黎举行大规模示威游行，向波旁宫进军。在法共号召下，巴黎人民2月9日举行声势浩大的反法西斯示威。共产党人和社会党人在几十个城市联合起来走上街头，迫使法西斯退却。多列士提出建立社会党人、共产党人、共和派、民主派的广泛统一战线，以反对法西斯威胁。1934年7月，法共和社会党签订保卫自由、民主，反对法西斯主义的统一行动公约。次年激进党也参加统一行动公约。多列士又提出建立人民阵线的主张。1935年7月4日，法共同社会党、激进党等69个党派和团体的1万名代表在巴黎举行集会，宣布建立人民阵线。共产国际第7次代表大会高度评价建立人民阵线这一创举，认为具有国际意义。

1939年9月法、德宣战，多列士应征入伍，10月从部队逃亡国外，先到比利时，1940年到苏联，被法国政府缺席判处6年徒刑。在莫斯科期间，通过各种渠道同国内保持联系，鼓舞并指导国内斗争。1943年5月参加共产国际执委会主席团会议，参与讨论共产国际解散问题。1941年开始，常在莫斯科电台向法国作抗战广播演说。1944年11月，得到C.-A.-M.-J. 戴高乐特赦，从莫斯科回国。他认为，法共在当时不应提出社会主义要求，而应与戴高乐加强团结，去赢得战争的胜利。他同意接受戴高乐的要求，法共领导和受法共影响的内地军应服从戴高乐政府的命令。1945～1947年历任国务部长、副总理等职。1946年曾提出法国走向社会主义的道路可能与俄国共产党人不同。1947年5月，他和法共部长被排挤出政府。在1956年7月召开的法共第14次代表大会上，他再次强调“法国向社会主义前进将采取不同于我们的俄国同志们三十年前所遵循的道路”。1964年7月11日去苏联途中突然发病去世。著有《人民之子》等。

（张月明）

Duominijia Gongheguo lishi

**多米尼加共和国历史** （history of Dominica Republic） 多米尼加共和国位于加勒比海的海地岛东部。面积48 442平方公里，人口630万（1983），其中混血种人占70%，黑人和白人各占15%。居民多信奉天主教。官方语言为西班牙语。首都圣多明各。1492年C. 哥伦布第一次航行时发现海地岛，1493年11月3日第二次航行时在岛的东部登陆，因该日适逢星期日，故称多米尼加(拉丁语星期日)。

圣多明各西班牙殖民城堡遗址

世代生息于多米尼加的泰诺人，属印第安阿拉瓦克人。西班牙殖民者惨无人道的杀戮和压榨，使泰诺人很快灭绝。16世纪初，殖民者从非洲运入黑人充当奴隶，以满足矿场和种植园对劳动力的需要。1795年，法国占领多米尼加，1808年重归西班牙。1821年多米尼加宣布独立，次年被海地占领。1844年2月，J. P. 杜阿尔特领导的爱国组织“三位一体社”（因其口号为“上帝、祖国、

自由"而得名)，在圣多明各城举行起义，赶走海地占领者，建立多米尼加共和国。同年11月P.桑塔纳当选为第一届总统。他与B.巴埃斯为争夺政权互相倾轧。1861年，西班牙利用多米尼加内争，再度占领多米尼加，恢复殖民统治。1865年西班牙殖民军在人民起义打击下，被迫撤离，多米尼加恢复独立。1868年5月巴埃斯任总统，次年，与美国订立条约，企图将多米尼加并入美国，但未获美参议院批准。1882年，U.厄鲁夺得总统职位，实行独裁统治。1892年，美国圣多明各开发公司为厄鲁提供一笔新贷款，从而获得对多米尼加海关的实际控制权。1905年，美国借口多米尼加政府停止支付圣多明各开发公司的债务，强行接管多米尼加全部海关，由美国将税款的55%支付多米尼加外债和内债。此后，美国的干涉不断升级，1916年出兵占领多米尼加，人民的政治自由被剥夺，美国资本大量涌入，肆意掠夺多米尼加的土地和矿产资源，控制其主要经济部门。

多米尼加人民的不断反抗，迫使美国于1924年撤军，在美军的监督下，H.巴斯克斯当选总统。1930年，军队总司令R.L.特鲁希略·莫利纳发动政变，依靠美国的扶植建立起持续31年的家族独裁统治。他镇压一切反对派和人民的进步活动，并利用政治权力大量掠夺土地和财富。对外屈从美国，肆意出卖国家主权。美国垄断资本控制了多米尼加的矿业、运输业和蔗糖业，掌握了多米尼加的财政金融和对外贸易(见*特鲁希略家族*)。第二次世界大战以后，多米尼加人民反特鲁希略·莫利纳独裁斗争不断高涨。1961年5月，特鲁希略·莫利纳被杀，其家族统治随即崩溃。

1962年底，多米尼加革命党主席J.博什当选为总统。在民族民主运动推动下，博什政府采取了一些民族主义措施，力图摆脱美国的经济控制，并于1963年4月颁布新宪法。同年9月，亲美右派军人发动政变，建立受其控制的"三执政"政府。1965年4月，爱国军人举行起义，恢复了1963年宪法，博什重新当选总统。美国出兵干涉(参见彩图插页第80页)，并通过美洲国家组织把一个"临时政府"强加给多米尼加人民(见*多米尼加人民武装起义*)。1966年，多米尼加改革党首领J.巴拉格尔当选为总统，后于1970和1974年连任。在其执政期间，工矿业和旅游业发展较快。1978年，多米尼加革命党A.古斯曼·芬兰德斯当选为总统，1982年7月逝世。同年8月S.J.布兰科就任总统。 (*朱理胜*)

Duominijia Lianbang lishi

**多米尼加联邦历史** (history of Commonwealth of Dominica) 多米尼加联邦位于中美洲东加勒比海向风群岛的最北端。面积751平方公里。人口9万(1982)，黑人和黑白混血种人占80%以上，其余为白人和印第安人。居民多信天主教。官方语言是英语。首都罗索。

最早的居民是印第安加勒比人。1493年，C.哥伦布第二次航行美洲时首先发现该岛。此后一个多世纪，西方殖民者曾多次企图占领该岛，但由于加勒比人顽强抵抗，未能得逞。1632年，法国殖民者开始在岛上定居，英国人也接踵而来。17世纪后半叶，种植园经济有所发展，殖民者从非洲运来大批黑人，充当奴隶。18世纪末，黑奴发动武装起义，组织队伍，在山林中同殖民当局的军队对抗，坚持14年之久。1748年，英，法两国达成协议，承认该岛是由加勒比人占有的中立领土，从而使加勒比人得以在岛上延续下来(现约2 000多人)。

1763年，根据英、法、西班牙订立的巴黎条约，多米尼加岛被划归英国。1805年，多米尼加岛经过英、法两国的多次争夺和几经易手后再度成为英国的殖民地。1815年的维也纳条约最后确认英国的统治权。1838年宣布废除奴隶制，但黑人遭受的剥削仍很沉重，1844年和1894年黑人曾两次发动起义。19世纪后半期，重要农产品咖啡遭受病害，开始引进可可和酸橙。20世纪20～40年代，酸橙产量曾一度占世界第1位。50年代香蕉业迅速发展，至今仍是主要农产品。

1811～1940年，多米尼加岛属英国委派的背风群岛总督管辖，1940～1959年，转归向风群岛总督管辖。1958年，加入西印度联邦。1962年联邦解散。1967年，英国同意该岛实行内部自治。1974年5月，加入加勒比共同体和共同市场。1978年11月3日，该岛经过与英国的多次谈判终于获得独立，定国名为"多米尼加联邦"，成为英联邦中的一个成员。

独立后首届政府总理系自1959年起执政的多米尼加工党领导人P.R.约翰。1979年6月，约翰政府下台，总理由O.塞拉芬担任。1980年7月大选中多米尼加自由党获胜，M.E.查尔斯任总理。1985年7月大选，自由党再次获胜，查尔斯连任总理。

经济比较落后，以农业为基础，主要生产香蕉。1982年国内生产总值6 600万美元，人均890美元。

(*毛相麟*)

Duominijia Renmin Wuzhuang Qiyi

**多米尼加人民武装起义** (Armed Uprising of Dominican People) 1965年多米尼加共和国爱国军民推翻亲美反动政权、反对美国武装干涉的起义。

1962年底，多米尼加革命党主席J.博什当选为总统，在国内民族民主运动的推动下，采取了一些民族主义措施，并于1963年4月颁布体现资产阶级民主精神的宪法。1963年9月，亲美右派军人发动政变，推翻博什政府，建立受其控制的"三执政"政府，实行反动统治，致使经济恶化，民怨沸腾。

1965年4月24日，在F.卡马尼奥上校等爱国军官领导下，部分陆军举行起义。起义者要求博什复职和恢复1963年宪法。25日，起义部队进入首都，推翻以D.R.卡夫拉尔为首的"三执政"政府，推举J.R.莫利纳·乌雷尼亚担任临时总统，成立宪政派政府。各大城市人民纷纷涌上街头支持起义。亲美极右势力在反动将领C.E.

维辛-维辛指挥下挑动内战，被起义军民击溃。28 日，美国出兵进行干涉。起义军民不畏强敌，奋勇抗击干涉军。5 月 4 日卡马尼奥被起义者推选为临时总统。7 日，美国扶植傀儡组成“民族复兴政府”。5 月中、下旬，以美国军队为主的“泛美和平部队”，在“维护停火”的幌子下积极协助多米尼加反动军队进攻起义军民。8 月底，美国迫使宪政派政府接受由其泡制的“多米尼加和解法”和“组织法”。宪政派政府与“民族复兴政府”均告解散，9月 3 日由美国提名的 H.加西亚·戈多伊出任总统，组成临时政府。加西亚·戈多伊政府立即收缴起义人民的武器，迫使起义部队撤出首都，并残酷迫害参加起义的爱国军民。多米尼加人民的起义打击了美国侵略势力，得到拉丁美洲和世界人民的广泛同情与声援。1965年 5 月 12 日，中国共产党主席毛泽东发表声明，支持多米尼加人民反对美国侵略的斗争。 （朱理胜）

Duominikepai

**多米尼克派** （Dominican Order, *or* Dominicans） 见托钵僧团。

Duore Qiyi

**多热起义** （Dózsa Rebellion） 中世纪匈牙利农民反封建起义，领导者是出身小贵族的边防军军官多热·哲尔吉。因起义者身佩十字架，又称“十字军战士起义”。1514 年 4 月 16 日，埃斯泰尔戈姆主教鲍科茨·塔马什宣读罗马教皇圣谕，宣布组织十字军讨伐土耳其。因怨恨土耳其人的不断骚扰，广大农民踊跃应征。几天之内在佩斯城下就聚集了 4 万人，这支队伍被封建主视为隐患，强迫解散，未遂。继而在不发给养的情况下，驱使他们与土耳其人作战，起义由是爆发。不久，起义席卷匈牙利全境和当时隶属匈牙利的特兰西瓦尼亚。起义军在采格莱德市发表反封建纲领，宣布消灭农奴制度，实现社会平等，建立共和国。城市贫民、学生以及小手工业者纷纷参加起义。起义军接连攻克几座重要城镇。贵族纠集反动联军，进行疯狂反扑。经过两个多月的鏖战，同年 7 月起义军失败。多热被残酷杀害，约 5 万起义农民被处死。 （阎思静）

Duosite Muhanmodehan

**多斯特·穆罕默德汗** （Dōst Moḥammad Khān, 1793～1863） 见阿富汗抗英战争。

Duoluobodi

**堕罗钵底** （Dvaravati） 孟人在今泰国佛统府一带建立的古代国家。又译杜和钵底、投和、堕和罗。此名首见于《大唐西域记》卷十“三摩呾托国”条。根据中国史籍的记载，该国南与盘盘国（今泰国南部万伦湾沿岸一带）接壤，北与迦罗舍佛国交界，东与真腊国毗邻，西部临海。管辖着几个城市。京城大约在今佛统。国王和官吏居城中，一般平民居城外，约有万余户。国王的卫士只有 100 多人。国人信仰佛教，有自己的语言和文字。出产稻、麻、豆、麦，畜养象、牛、羊、猪，并以堕和罗犀闻名于当时。国中居民以农商为业，以象、马为主要交通工具。商业比较发达，全国有六个贸易集市，买卖皆用银钱，其大小有如榆叶。泰国佛统地区曾有堕罗钵底时期的银币出土，计有两种：一种直径为 19 厘米，一面镌有母牛和小牛的图案；另一种直径为 17 厘米，一面镌有水锅图案。这两种银币的另一面都有“堕罗钵底国之功德”字样。

堕罗钵底国的使者曾于 638 和 649 年两次访问中国唐都长安，送来象牙、火珠、白鹦鹉等礼品，中国方面以良马、铜钟回赠。11 世纪后，堕罗钵底国逐渐衰败，由罗斛国所取代。有的学者则认为，堕罗钵底国于 8、9世纪间迁都罗斛，改国名罗斛。 （段立生）

# E

Egong(Bu) Dangnei guanyu gonghui wenti de zhenglun

**俄共（布）党内关于工会问题的争论** 〔Спор о профсоюзной проблеме внутри Российской коммунистической партии (большевиков)〕苏维埃俄国从战时共产主义向新经济政策转变关头由Л. Д. 托洛茨基挑起的一场争论。

*争论的起因* 1920年11月3日，托洛茨基在一次演说中声称：工会面临着"最深刻的内部危机"，要求立即实行工会国家化和劳动军事化，用强化战时措施、进一步加强集中的办法来克服困难，度过危机。这些意见引起В.И. 列宁和全俄工会中央理事会主席М.托姆斯基等人的强烈反对。12月24日，俄共(布)中央全会决定把工会问题提交全党讨论。同日，在一次群众性集会上，托洛茨基、托姆斯基分别作了工会问题的报告，阐明各自的立场，争论遂趋于公开化。12月30日，在一次党员干部联席会议上，列宁作了题为《论工会、目前局势及托洛茨基的错误》的演说，指出争论双方真正的意见分歧，在于如何掌握群众、对待群众和联系群众的问题上。列宁还对Н.И. 布哈林的"缓冲"立场进行了批评。托洛茨基坚持自己的观点。布哈林也坚持"缓冲"立场，认为争论双方提出的工会是"共产主义的学校"和"管理生产的行政技术机关"两种看法都是对的。"工人反对派"则提出自己在工会问题上的主张，其主要观点认为应实行"国家工会化"。

*争论的情况* 1921年初，彼得格勒和莫斯科两个地方组织卷入这场争论。彼得格勒党组织通过一份《告全党书》，呼吁各级党组织支持列宁在工会问题上的立场，指责托洛茨基的主张对党、对无产阶级革命有巨大的危险。莫斯科党组织通过一项决议谴责彼得格勒党组织的《告全党书》。1月12日，俄共(布)中央全会决议，必须完全自由地进行争论，任何组织都有权发表自己的见解和主张。于是，党内先后有8个派别提出关于工会问题的纲领。他们是：由列宁、Г.Е. 季诺维也夫为首的"十人纲领"、托洛茨基派、"缓冲集团"、"工人反对派"、"民主集中派"、诺根派、梁赞诺夫派、伊格纳托夫派。全党围绕工会问题的不同纲领进行争论。各派分别在不同场合宣传自己的观点主张，并在争论中重新组合，形成3个主要派别，即十人纲领，托洛茨基-布哈林联合纲领，其余派别归入工人反对派纲领的行列。1月19日，列宁发表《党内危机》一文，揭露各反对派纲领的机会主义性质。同日，И.В. 斯大林在《真理报》发表题为《我们的意见分歧》一文，他认为托洛茨基提出的劳动军事化观点的错误根源在于低估了军队和工人之间的差别，把军队和工会混为一谈，企图把军事方法搬到工会中去。1月25日，列宁写成《再论工会、目前局势及托洛茨基和布哈林的错误》一文，进一步论述争论的本质。列宁对"工人反对派"纲领中显露出来的工团主义倾向表示密切注意。1月29日，托洛茨基在《真理报》发表《有分歧，但何必引起混乱？》一文，坚持说他提出工会的作用问题是必要的，责备列宁提出"谁开头炮"的问题造成了混乱。列宁指出托洛茨基这篇短文是嫁祸于人。1～2月间，各地各级党组织相继展开工会的争论，绝大多数党员表示支持十人纲领。

*争论的结果* 1921年3月8～16日，俄共(布)第10次代表大会在莫斯科召开。季诺维也夫代表十人纲领的拥护者作报告，托洛茨基代表托洛茨基-布哈林联合纲领派、А. Г. 施略普尼柯夫代表工人反对派作副报告，各派另外选派两名代表在大会上发言，开展辩论，并进行表决。336票拥护十人纲领，托-布联合纲领得50票，工人反对派纲领得18票，2票弃权。据此，大会选举各主要派别的代表人物组成工会问题决议起草委员会，以十人纲领为基础写成《关于工会的作用和任务》决议草案付诸大会表决，结果6票反对(均为工人反对派)，4票弃权，通过了这一决议，从而结束了长达4个月之久的争论。

（周尚文）

Eguo Eryue Geming

**俄国二月革命** （Февральская революция в России） 俄国第二次资产阶级民主革命，因发生于1917年俄历2月(公历3月)而得名。20世纪初，俄国已经进入帝国主义阶段，但国内仍保留大量农奴制残余。1914年第一次世界大战爆发，战争使俄国经济濒于崩溃，给人民带来深重的灾难，社会各种矛盾空前激化，革命形势日趋成熟。В.И. 列宁提出了"变帝国主义战争为国内战争"的口号，号召各国人民掉转枪口，反对本国反动政府。1917年初，俄国革命运动急剧发展。资产阶级也感到沙皇政权已经摇摇欲坠，企图发动宫廷政变。

1917年3月3日，彼得格勒普梯洛夫工厂工人开始罢工。3月8日，彼得格勒女工响应布尔什维克的号召，举行政治罢工，庆祝国际劳动妇女节。女工和男工纷纷走出工厂，举行示威游行。10日，发展成为反对饥饿，反对帝国主义战争，反对沙皇制度的政治总罢工，罢工人数达到25万人。沙皇政府下令开枪镇压参加示威和集会的群众，激起人民更剧烈的反抗。11日，布尔什维克维堡区委员会决定将罢工转变为武装起义。3月12日(俄历2月27日)，起义席卷全城。驻守彼得格勒的士兵拒绝向工人开枪，大批转到革命方面。起义士兵和工人逮捕沙皇的大臣和将军，释放政治犯，布尔什维克党中央发出《告全体俄国公民书》，宣布首都已经转到起义人民手中。革命在全国迅猛展开。3月15日，末代沙皇尼古拉二世被迫退位，统治俄国长达300多年的罗曼诺夫王朝彻底覆灭。

革命期间，彼得格勒工人和士兵建立新的政权——工兵代表苏维埃。同时，资产阶级得到孟什维克和社会

革命党人的支持，利用人民革命的胜利，成立俄国临时政府，形成了两个政权并存局面。临时政府没有给人民带来和平、土地、面包和自由，同沙皇政府一样，是反革命、反人民的政府。二月革命只是完成变帝国主义战争为国内战争的第一阶段。列宁和布尔什维克党领导群众继续前进，并在8个月后夺取了十月社会主义革命的伟大胜利。（孙成木）

Eguo lifa

**俄国历法** （Русский календарь） 俄国古代采用"创世纪年"。最初记载历法的《编年史》将公元前5508年定为"创世纪年"的元年，新年从3月1日开始。公元1492年以后改为从9月1日开始。1699年12月15日彼得一世下令采用儒略历（旧历），将"创世纪年"7208年12月31日之次日改为1700年1月1日。儒略历每年平均为365.25日，比回归年长11分14秒。这一微小误差导致每128年节气日期提前1天。1582年，教皇格列高利十三世实行历法改革，将当年春分由旧历3月11日改为新历3月21日，旧历10月5日改为新历10月15日，将日期后移10天。并规定新历除能用400整除的世纪年（如1600年、2000年）置闰外，其他世纪年（如1700年、1800年、1900年）不置闰。从而使新历每400年较旧历少3天。历法改革造成了旧历和新历在日期上的差距。18世纪旧历日期比新历日期早11天，19世纪早12天，20世纪早13天。1918年1月26日，苏俄政府宣布停止使用旧历，采用新历（即公历）。（张蓉初）

Eguo Linshi Zhengfu

**俄国临时政府** （Временное правительство в России） 1917年俄国二月革命后由资产阶级和资产阶级化地主的代表组成的反革命政府。1917年3月12日，俄国资产阶级民主革命取得胜利，国家杜马中的资产阶级和地主的代表，乘机篡夺革命果实，成立了以国家杜马主席、地主、保皇派代表M.B.罗江科为首的国家杜马临时委员会。3月14日，国家杜马临时委员会和孟什维克、社会革命党人控制的苏维埃执行委员会，背着布尔什维克进行谈判，达成关于成立临时政府的协议。在孟什维克和社会革命党人的操纵下，彼得格勒苏维埃全体会议通过了支持临时政府的决议，把政权拱手交给资产阶级。3月15日，临时政府成立。大地主Г.Е.李沃夫任总理兼内务部长，立宪民主党人П.Н.米留科夫任外交部长，十月党人А.И.古契科夫任陆海军部长，社会革命党人А.Ф.克伦斯基任司法部长。当时除资产阶级临时政府外，还有另一个政权——工兵代表苏维埃。这样，形成了两个政权并存的局面。

临时政府奉行反革命、反人民的政策，继续进行帝国主义战争，图谋消灭工兵代表苏维埃，引起一次又一次的政治危机。1917年5月1日，米留科夫向协约国各国政府发出照会，声称俄国遵守沙皇政府签订的各种条约，要把世界大战进行到"胜利结束"。5月3～4日，在布尔什维克的号召下，彼得格勒工人、士兵举行示威游行，抗议临时政府的帝国主义政策。临时政府被迫撤换了米留科夫和古契科夫的职务。5月18日，成立第一届（临时联合）政府。其主要成员仍是资产阶级代表人物，孟什维克М.И.斯科别列夫和И.Г.策烈铁里、社会革命党人В.М.切尔诺夫也参加了政府。7月1日，临时政府在前线发动进攻，遭到惨败。群众对临时政府深恶痛绝。7月16日，彼得格勒再次爆发工人、士兵的示威游行，并有转入武装起义的趋势。布尔什维克党认为起义时机尚未成熟，经极力劝阻无效，决定参加示威，使自发的运动带有和平的和有组织的性质。7月17日，临时政府出动军队，屠杀示威群众，死伤达400多人，同时大肆逮捕和杀害布尔什维克，封闭《真理报》，解除赤卫队武装。接着下令通缉革命领袖В.И.列宁。被孟什维克和社会革命党人篡夺了领导权的苏维埃已经成了临时政府的附属物。两个政权并存的局面结束。7月21日，克伦斯基代替李沃夫任临时政府总理。8月6日，成立了以克伦斯基为首的第二届（临时联合）政府。其主要成员为立宪民主党人、孟什维克和社会革命党人。资产阶级企图进一步消灭苏维埃，建立反革命军事独裁。1917年9月初，立宪民主党和克伦斯基政府策划了俄军总司令Л.Г.科尔尼洛夫叛乱。布尔什维克领导工人、士兵平定了叛乱。此后，各地苏维埃逐步摆脱孟什维克、社会革命党人的影响，转到布尔什维克方面来。临时政府陷入困境。10月8日，克伦斯基重新组阁，成立最后一届（临时联合）政府。1917年11月7日（俄历10月25日），在布尔什维克党的领导下，俄国人民举行武装起义，推翻临时政府，全部政权转归苏维埃（见俄国十月社会主义革命）。（孙成木）

Eguo nongnu zhidu

**俄国农奴制度** （Крепостное право в России） 15世纪下半叶～19世纪上半叶，俄国在以劳役制为主要剥削形式的地主庄园经济基础上建立的经济、法律制度。农民被束缚在地主的土地上，在土地、人身、司法上依附于地主，处于社会最低层，实际上是农奴。

农奴制的形成和发展 11～12世纪，在基辅罗斯时代，封建土地所有制的主要形式是世袭领地。王公、大贵族（波雅尔）拥有大量世袭领地，强迫穷人服劳役。

14～15世纪，莫斯科公国大公、王公为铲除封建割据势力、建立中央集权国家，实行扶植中小贵族的政策，把土地分封给为国家尽义务（主要服军役）的人作报酬，使封地制发展起来，逐渐代替世袭领地制，成为封建土地所有制的主要形式。

封建土地所有制的发展使越来越多的农民陷于被奴役的地位。15世纪中叶，个别领地已经出现限制农民出走权的规定。1497年，《伊凡三世法典》规定，只有在晚秋的"尤里节"（俄历11月26日）前后各一星期，农民才

能由一个主人转到另一个主人。封建农奴制开始在全国范围内确立。

16 世纪下半期，封建主的残酷压榨造成大批农民破产，被迫从俄国中部逃往伏尔加河、顿河、西伯利亚一带。1581 年，伊凡四世为保证地主拥有劳动力，实行“禁年”，剥夺农民在“尤里节”前后的出走权。1592～1593年，沙皇政府在全国实行土地和户口登记。凡记入地主名下的农民便成为农奴，自由人只要替他人做工达 6 个月以上便沦为奴仆。1597 年，沙皇下诏规定地主有权追捕逃亡期未满 5 年的农民，农民更加牢固地被束缚在地主的土地上。

17 世纪，随着商品经济的发展和统一市场的形成，贵族进一步扩大对庄园经济的经营，对土地拥有更大的支配权。大部分封地已经变成世袭领地。封建主依靠各种特权大肆掠夺农民。当时农民分为地主农民、宫廷农民和国有农民 3 种。地主农民受压迫最深，既要为地主服劳役，又要向地主奉献各种农副产品，逐步失去了人身自由。国有农民不直接依附封建主，但要受封建国家的残酷剥削，担负着繁重的赋税和各种无偿的劳役。宫廷农民从属于沙皇宫廷，专门供给沙皇必需品。这几种农民，实质上都是农奴。沙皇政府变本加厉地剥夺农民的自由。1607年 3 月，沙皇瓦西里四世·舒伊斯基颁布法典，规定地主追捕逃亡农民的期限从 5 年延长到 15 年，收容逃亡农民者要受罚款处分，窝藏逃亡农民者要被追究。1649 年，沙皇阿列克谢·米哈伊洛维奇颁布《法律大全》明确宣布地主有权以1626年编纂的土地财产登记簿或1646～1647 年的人口调查表为依据，无限期地追捕逃亡者，所有逃亡农民，不论逃亡时间多久，都要连同他们的家庭、财产一起返回并定居在原来的地主领地里。《法律大全》还规定，封建主在法庭上对自己的农民负全责，在领地内有权对农民进行判决、鞭笞、拷问和给他们带上镣铐、锁链。除对沙皇的叛逆行为外，农民不得告发自己的主人；地主破产时，其债务要由农民偿还；地主有权干涉农民的财产、婚姻等家庭事务。从此农民完全被束缚在地主的土地上，在人身、财产和司法上绝对受地主支配。《法律大全》的颁布标志着俄国农奴制度最后确立。

18世纪，农奴制进一步推广到顿河和东乌克兰地区。彼得一世下诏对窝藏逃亡农民者处以死刑，没收其庄园。国家还设有专门从事搜寻逃亡农民的侦察队。1760 年沙皇还授予地主将农奴流放到西伯利亚的权利。

叶卡捷琳娜二世统治时期(1762～1796)，农奴制发展到顶峰。她赐给贵族的宫廷农民和国有农民达 80 万。1765 年，地主获得将农民罚作苦役、进管制所的权利。1767 年，沙皇政府规定地主有权任意买卖、赠送、惩罚农民，把农民和土地分开出卖，甚至把同一家的农民分开出卖。叶卡捷琳娜二世曾授予地主将农民送去充军的权利。1785 年，她颁布《御赐诏书》，保证地主享有占有土地、农民以及免除人丁税、实行体罚等特权。

**农奴制的废除** 农奴制的存在日益成为社会生产力进一步发展的桎梏。由于农民状况的恶化，生产率普遍下降。无偿的农奴劳动更阻碍着机器的应用。18 世纪末～19 世纪上半期，俄国在经济、政治、军事上都越来越落后于西方主要资本主义国家。同时，随着资本主义关系在封建社会内部的发展，许多地主为增加商品粮食的生产，开始剥夺农民的份地，只付给农民口粮，逐渐破坏了劳役制的基础。有些地主为增加收入，把劳役租改为代役租，农民为支付代役租而去城里谋生，农民在一定程度上脱离了对地主的依附关系。某些富裕农民还力图用金钱赎取自由。封建农奴制日趋瓦解。

俄国农民反抗地主欺压

为适应资本主义关系的发展，缓和国内阶级矛盾，沙皇政府从 19 世纪初便着手制定各种限制和废除农奴制的法案。1803 年，颁布了《关于自由农》的法令，允许地主根据自愿和赎卖的原则解放农民。1845 年，颁布了《关于义务农》的法令，规定地主有权同农民签订协议，农民可取得地主小块土地，但必须为地主履行一定的义务。1838～1842 年，白俄罗斯、立陶宛、西部乌克兰等地废除了国有农民租佃国有土地和服劳役的制度。按照这些办法，农民虽取得一部分权利，仍未摆脱农奴制的依附关系。由于俄国资本主义的发展，克里木战争的失败，以及农奴制危机加深和国内革命运动的发展，沙皇政府被迫于 1861 年废除农奴制度(见俄国1861年改革)。但是，农奴制残余继续保存下来，直到 1917 年俄国十月社会主义革命胜利后才被彻底消灭。 (孙成木)

Eguo Shehui Minzhu Gongdang

**俄国社会民主工党** (Российская социал-демократическая рабочая партия) 见苏联共产党。

Eguo Shiyue Shehuizhuyi Ge ming

**俄国十月社会主义革命** (Октябрьская Социалистическая Революция в России) 俄国人民在 В.И. 列宁为首的布尔什维克党领导下从 1917 年 11 月 7 日(俄历 10 月 25 日)彼得格勒武装起义开始的推翻资产阶级统治，建立无产阶级专政的社会主义革命。因发生在俄历 10 月而得名。

*革命的主客观前提* 20世纪初叶，俄国已经是一个帝国主义国家，但经济发展仍较落后，存在着浓厚的农奴制残余。俄国帝国主义除了具有各国帝国主义共有的特点之外，还有本身的特点：垄断资本发展极不平衡；资产阶级对沙皇制度存在依赖性；俄国帝国主义既富于侵略性掠夺性又对西方帝国主义存在依赖性。因此，俄国社会的各种矛盾错综复杂。沙皇俄国成为帝国主义各种矛盾的焦点。

1905年，俄国人民进行第一次资产阶级民主革命（见俄国1905年革命）。这次革命虽遭失败，但是广大群众受到斗争的锻炼。第一次世界大战期间，在俄国出现新的革命形势。1917年3月（俄历2月），发生俄国第二次资产阶级民主革命（见俄国二月革命），推翻了沙皇制度，严重地打击了世界帝国主义体系的力量，为在俄国推翻资产阶级，摆脱帝国主义战争，实现社会主义革命创造了条件。

十月革命以前，俄国已有强大的革命力量。1913年，仅工厂、矿山和官办企业的工人就有310万人。各种类型的无产者人数约有2 000万。无产阶级处于社会最低层，是最革命的阶级，俄国革命的领导力量。占全国人口大多数的农民群众是无产阶级可靠的同盟军。俄国有坚强的无产阶级革命政党——布尔什维克党，这个党以马克思列宁主义为指导，不断地同机会主义、改良主义和社会沙文主义作斗争，积累了丰富的革命经验，特别是两次资产阶级民主革命的经验。列宁在第一次世界大战期间论证的由于资本主义经济政治发展不平衡的规律，社会主义有可能在少数国家甚至单独一国首先获得胜利的理论，鼓舞了俄国无产阶级向资本主义展开进攻。

俄国成为帝国主义锁链中最薄弱的环节，是世界上第一个存在着用革命的方式解决帝国主义各种矛盾的现实社会力量的国家。二月革命胜利后，俄国形成既有工兵代表苏维埃，又有资产阶级临时政府的两个政权并存局面。无产阶级和资产阶级的矛盾成为俄国社会的主要矛盾。从民主革命向社会主义革命转变已经是俄国革命发展的必然趋势。

*武装起义方针的确定和革命时机的成熟* 二月革命期间，列宁在国外密切注视着国内的形势，在给《真理报》的信中彻底揭露了临时政府的反革命本质和阴谋，指出革命进一步发展的方向。1917年4月16日，列宁回到彼得格勒。第二天，列宁出席布尔什维克党代表会议，发表著名的《四月提纲》，给党和无产阶级规定了从资产阶级民主革命向社会主义革命转变的明确路线。由于阶级力量对比有利于无产阶级，武器掌握在人民手中，列宁认为当时革命有可能和平发展。在1917年5月召开的布尔什维克党第7次全国代表会议上，列宁的主张得到大会的热烈拥护。列宁提出"全部政权归苏维埃！"作为党的主要口号，目的是将地主和资产阶级的代表驱逐出政权机关，结束两个政权并存的局面。在《四月提纲》和党的四月代表会议决议的基础上，布尔什维克进行大量工作来争取、教育和组织群众，为新的革命作准备。

1917年5月1日，临时政府外交部长П.Н.米留科夫向协约国发出照会，声称俄国要遵守沙皇政府签订的各种条约，把战争进行到"最后胜利"。临时政府的反动面目充分暴露。5月3～4日，彼得格勒10万工人和士兵举行示威游行，反对帝国主义战争，要求全部政权转归苏维埃。在群众的压力下，临时政府不得不撤换两个积极推行帝国主义政策、民愤最大的部长——外交部长米留科夫和陆海军部长А.И.古契柯夫。接着，成立一个有孟什维克和社会革命党人参加的联合政府。彼得格勒这次工兵大示威意味着临时政府危机的开始。

1917年7月1日，彼得格勒50万人举行示威游行。孟什维克和社会革命党人本来企图使这次示威在"信任临时政府"的口号下进行。结果与他们的愿望相反，绝大多数参加示威游行的群众在旗帜上和标语牌上写着："打倒战争！""打倒十个资本家部长！""全部政权归苏维埃！"这显示群众革命情绪的高涨和布尔什维克威信的提高。

临时政府不顾人民的死活，按照英法帝国主义的愿望，在前线发动进攻，结果军事冒险遭到惨败。消息传来，群情激愤。7月16～17日，在彼得格勒再次爆发工人和士兵大规模示威游行。临时政府悍然出动军队屠杀示威群众，逮捕和杀害布尔什维克，并下令通缉革命领袖列宁。布尔什维克党被迫重新转入秘密状态。从此，革命和平发展的希望彻底破灭。两个政权并存的局面结束，全部政权转到反革命的临时政府手中。被孟什维克和社会革命党人控制的苏维埃成了临时政府的附属物。布尔什维克党暂时收回"全部政权归苏维埃！"的口号，但没有退出苏维埃。

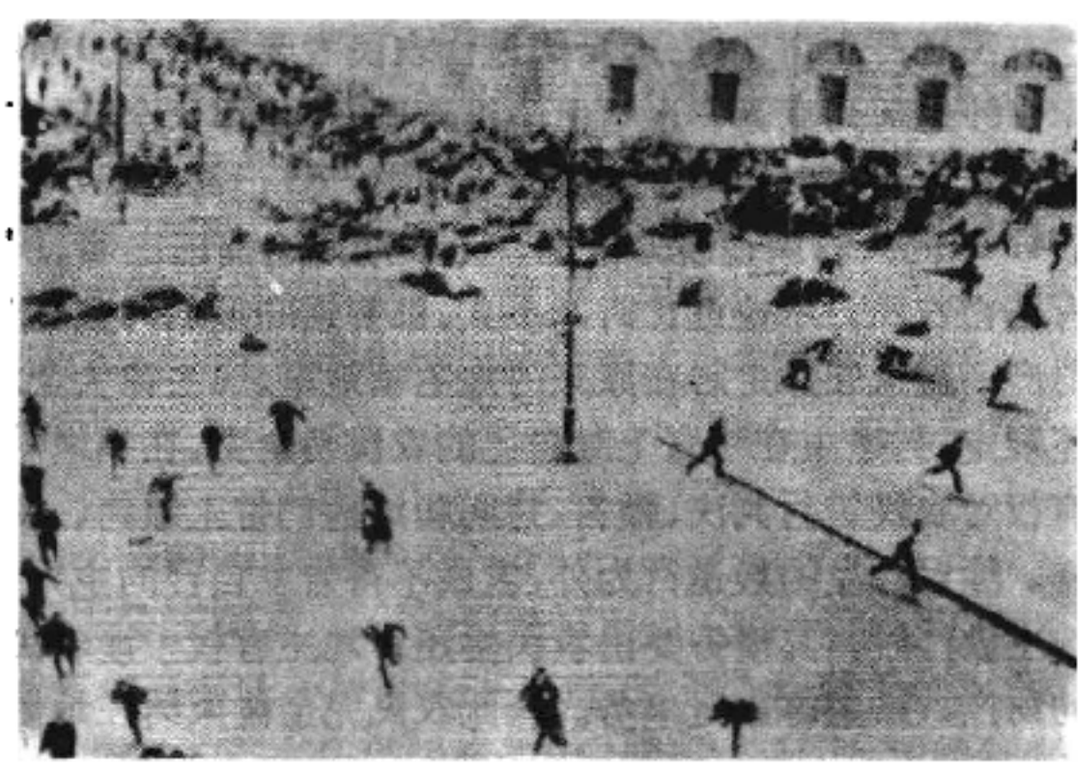

临时政府军队屠杀彼得格勒游行群众

面对资产阶级的猖狂进攻，布尔什维克党及时地号召和组织武装起义，推翻临时政府，夺取社会主义革命的胜利。1917年8月8～16日召开布尔什维克党第6次全国代表大会。大会确定了武装起义的方针，号召工人、农民和士兵站在布尔什维克党的旗帜下，准备同资产阶级进行决战。

8月底，原沙皇将军、临时政府前线最高总司令Л.Г.科尔尼洛夫发动叛乱，企图消灭苏维埃，建立反革命军

事独裁。布尔什维克党领导工人、士兵坚决抵抗，很快粉碎科尔尼洛夫叛乱。布尔什维克在群众中的威信空前提高，在彼得格勒、莫斯科和其他许多城市和工业中心的苏维埃选举中获得多数。苏维埃获得新生。靠近彼得格勒和莫斯科的北方战线和西方战线士兵、波罗的海舰队水兵，以及后方卫戍部队都接受布尔什维克的主张。在国际上，各国帝国主义正忙于彼此厮杀，无暇向俄国革命发动进攻。社会主义革命的时机已经成熟。“全部政权归苏维埃！”的口号又提到日程上来。

*十月武装起义的胜利和苏维埃政权的建立* 在有利的形势下，列宁和布尔什维克党加紧准备武装起义。9月中旬，列宁给布尔什维克党中央委员会写了《布尔什维克必须夺取政权》、《马克思主义和起义》的信，指出武装起义的时机已经完全成熟。10月20日，列宁从芬兰秘密回到彼得格勒，直接领导武装起义。10月23日，在布尔什维克党中央委员会会议上通过发动武装起义的历史性决议。党中央号召全党一切组织讨论和解决有关起义的实际问题。为了对起义进行政治领导，中央全会决定成立中央政治局，由列宁、Л.Д. 托洛茨基、Г.Е. 季诺维也夫、Л.Б.加米涅夫、И.В. 斯大林、Г.Я. 索柯里尼柯夫和A. C. 布勃诺夫等7人组成。10月25日，根据党中央的指示，在托洛茨基领导的彼得格勒苏维埃成立军事革命委员会，这是以后武装起义的公开司令部。10月29日，布尔什维克党中央召开扩大会议，重申发动武装起义的决议，成立有Я. M. 斯维尔德洛夫、斯大林、布勃诺夫、Ф. Э. 捷尔任斯基、M. C. 乌里茨基等参加的领导起义的革命军事总部。

在准备武装起义的紧要关头，加米涅夫、季诺维也夫反对武装起义的方针。10月31日，加米涅夫在非党的《新生活报》上发表声明，指责布尔什维克党举行武装起义是冒险的举动，泄露了正在准备起义的机密。临时政府闻讯立即调动军队，采取破坏起义的措施。11月6日晨，临时政府下令封闭布尔什维克党中央机关报《工人之路报》。这时革命的基本战斗队伍已经动员起来，首都各区的革命军队和赤卫队不断汇集到布尔什维克党总部和军事革命委员会所在地——斯莫尔尼宫。6日晚上，列宁给党中央写紧急信，主张立即发动起义。他连夜来到斯莫尔尼宫，亲自领导起义。

7日，工人赤卫队和革命军队占领电话局、邮政局、国家银行、火车站、主要政府机关和军事据点。晚9时，“阿芙乐尔”号巡洋舰发出进攻临时政府所在地冬宫的第一炮（参见彩图插页第91页）。次日凌晨2时，起义队伍攻下冬宫，逮捕了正在开会的临时政府部长们。

11月7日，全俄工兵代表苏维埃第2次代表大会在斯莫尔尼宫开幕。大会通过《告工人、士兵、农民书》，宣布临时政府已被推翻，全部政权转归苏维埃手中。8日，大会通过具有重大历史意义的《和平法令》和《土地法令》，动员广大群众起来制止帝国主义战争，支持苏维埃政权。会上成立第一届苏维埃政府——人民委员会。列宁当选为人民委员会主席。

彼得格勒武装起义的胜利有力地推动了革命在全国的展开。11月7日～11月16日，经过同反革命势力的激烈搏斗，苏维埃政权在莫斯科确立。1917年11月至1918年2～3月，首先从城市，然后到乡村，苏维埃政权在全国各地建立起来，社会主义革命在俄罗斯、少数民族地区和前线都获得胜利。这就是列宁所说的苏维

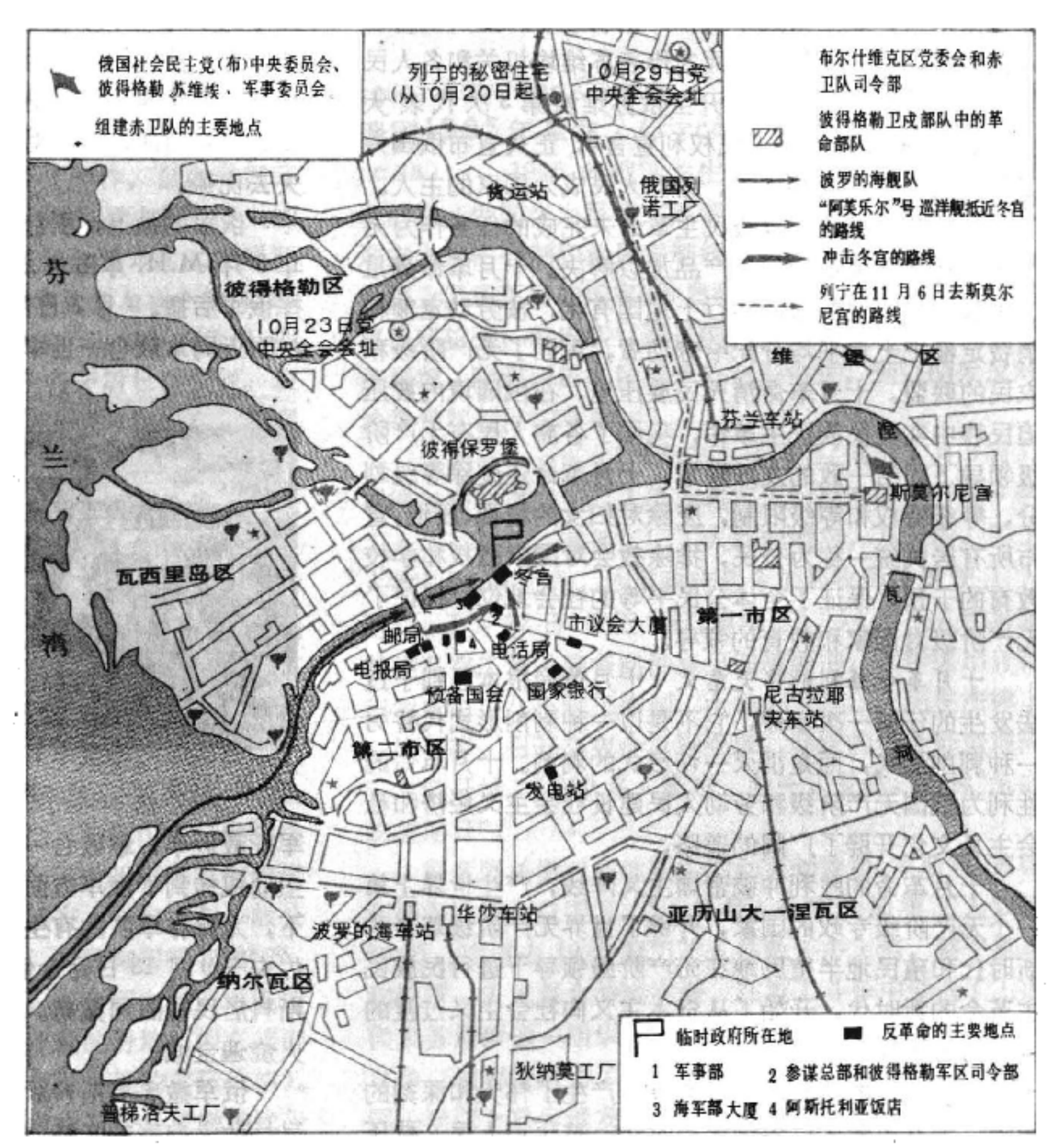


**彼得格勒十月武装起义**

攻打冬宫的起义队伍

埃政权的"凯歌行进"。

十月革命废除生产资料私有制，剥夺资产阶级的作坊、工厂、铁路和银行，摧毁资产阶级的经济基础，建立社会主义的经济基础，并成立最高国民经济委员会作为全国国民经济管理机关。

十月革命摧毁旧的即剥削阶级的国家机器，撤销旧的官僚机构，建立新式军队——工农红军、工人民警和人民法院，建立崭新的工兵农代表苏维埃机关和各人民委员部。1918 年 1 月，召开全俄苏维埃第 3 次代表大会，批准《被剥削劳动人民权利宣言》，正式宣布俄国为工兵农代表苏维埃共和国。劳动人民成为国家的主人。

十月革命把资产阶级民主革命未完成的任务作为无产阶级社会主义革命的副产品加以解决。十月革命满足广大农民的土地要求，实行土地国有化，按劳动定额和消费定额把土地平均分配给劳动者，巩固了无产阶级和农民的联盟。十月革命消灭民族压迫，在俄国境内被压迫民族中实现民族民主革命，巩固了各族人民在无产阶级领导下团结一致的友好联盟。十月革命还废除等级划分、等级特权和等级限制，废除对妇女的歧视、压迫，宣布所有居民统一称为公民，排除教会对国家政权和学校教育的干预，保证了全体公民平等的社会地位，保证了无产阶级对国家和教育的领导。

*十月革命胜利的伟大意义* 十月革命根本区别于过去发生的任何一次革命，它不是以一种剥削形式代替另一种剥削形式，而是消灭一切形式的剥削。十月革命的胜利为俄国无产阶级和劳动人民建设社会主义经济和社会主义文化开辟了广阔的道路。

十月革命的胜利冲破帝国主义阵线，产生世界上第一个无产阶级专政的国家，开辟了世界无产阶级革命的新时代和殖民地半殖民地在无产阶级领导下进行民族民主革命的新时代，开始了从资本主义向社会主义过渡的世界历史进程。

十月革命的胜利对全世界人民产生了伟大和深刻的影响。十月革命后，各国无产阶级、被压迫人民、被压迫民族争取解放的斗争蓬勃高涨。德国、奥地利、匈牙利爆发了革命。中国、朝鲜、印度、波斯、土耳其、埃及等殖民地、半殖民地人民掀起了民族解放运动的新浪潮。

**参考书目**

孙成木、李显荣等：《十月革命史》，三联书店，北京，1980。

约翰·里德著，郭圣铭译：《震撼世界的十天》，人民出版社，北京，1980。(John Reed, *Ten Days that Shook the World*, New York, 1934.)

（孙成木　李显荣）

Eguo1812 Nian Weiguo Zhanzheng

**俄国1812年卫国战争** （Отечественная война 1812 года в России） 1812年俄国人民反对拿破仑侵略的自卫战争。拿破仑一世为争夺欧洲霸权，对外实行侵略扩张政策。俄国拒绝参加大陆封锁，也引起法国的不快，俄法矛盾尖锐化。1812 年初，拿破仑一世几乎占领了整个西欧，便加速了反对俄国的步骤。先后同普鲁士和奥地利缔结军事同盟，把欧洲大陆绝大部分国家纳入反俄同盟。

1812 年 6 月 24 日(俄历 12 日)，拿破仑一世率 61 万大军渡过涅曼河，对俄国不宣而战。他企图以优势的兵力和大会战的方式迅速击败俄军，并赢得战争的胜利。此时俄军约 24 万人，该军总司令 M.Б. 巴克莱-德-托利采取有步骤的撤退战略，打乱了拿破仑一世的计划。法军进入俄国腹地后，遇到俄国人民的顽强抵抗，加上粮食、饲料短缺，士兵对气候不适应等，损失严重，逐渐失去优势。

俄军的撤退，引起俄国统治集团内部的分歧。1812 年 8 月，M.И. 库图佐夫被任命为俄军总司令。他继续指挥俄军后撤。9 月 7 日俄军退到莫斯科郊区，在博罗季诺村附近同拿破仑一世军队进行决战。在这次战役中，俄

博罗季诺战役

军歼敌近半，拿破仑一世的军事优势大为削弱，战争的主动权转到了俄军方面。俄军在无后备力量补充的情况下，为保存军队的有生力量，以期最后战胜敌人，库图佐夫于 9 月 13 日命令俄军撤离首都莫斯科，几乎所有莫斯科居民也随同撤离。次日，法军进入莫斯科，当晚大火烧遍全城。

俄军撤离莫斯科后，在博罗季诺村附近展开运动战，阻挡敌人向南的去路，并从侧面威胁法军，切断其同后方的联系，同时补充了军队，准备反攻。在敌占区，俄

国人民广泛开展游击战争。法军处于四面受敌，弹尽粮绝的境地。这时严冬逼近，拿破仑一世企图南下寻找粮食和温暖的住所，被迫于10月19日放弃莫斯科。撤退途中，在小雅罗斯拉维茨与俄军遭遇，转而沿斯摩棱斯克大道退却。俄军和游击队乘胜追击。12月底拿破仑一世逃回巴黎，残部离开俄国边境时只剩下3万人。(参见彩图插页第58页)

这次战争的胜利，是俄国人民的积极支持、俄军英勇作战和库图佐夫等爱国将领出色指挥的结果。它有力地打击了拿破仑一世妄图称霸世界的野心，给欧洲各国人民反对拿破仑一世统治的民族解放斗争以极大的鼓舞，对十二月党人(见十二月党人起义)革命思想的形成产生了积极影响。

参考书目

C. Cate, *The War of the Two Emperors: the Duel Between Napoleon and Alexander, Russia, 1812*, Randam House, Inc., New York, 1985.

N. Nicolson, *Napoleon 1812*, Harper & Row Publishers, New York, 1985.

(孙成木)

Eguo 1861 Nian Gaige

**俄国1861年改革** (реформы 1861 года в России) 俄国沙皇亚历山大二世于1861年进行的自上而下的废除农奴制的改革。19世纪上半叶，资本主义因素在俄国农奴制社会内部逐步发展起来。大工厂逐渐代替手工工场，机器生产逐渐代替手工操作，自由雇佣劳动逐渐代替农奴劳动。在农业中，商品经济有了很大的发展，自给自足的自然经济日趋瓦解。资本主义发展要求打破农奴制的束缚。1853～1856年克里木战争的失败，彻底暴露了农奴制度的腐朽性，加深了农奴制的危机。战争导致农民生活状况急剧恶化，阶级矛盾日益尖锐，农民运动风起云涌，1858～1860年爆发的农民暴动和起义总计近290次。在农民反抗运动的推动下，以A. И. 赫尔岑、В. Г. 别林斯基、Н. Г. 车尔尼雪夫斯基等人为代表的革命民主主义者同自由主义者在解决农民问题上展开了论争。自由主义者К. Д. 卡韦林等人提出在保存沙皇政权、不触动地主土地所有制的情况下，废除农奴制度。革命民主主义者主张彻底废除农奴制度，推翻沙皇统治。由于当时俄国没有形成足以推翻农奴制度和专制制度的革命力量，废除农奴制的改革是由沙皇政府自上而下进行的。1850年10月拟出解放农奴法令草案，1861年3月3日(俄历2月19日)，亚历山大二世批准废除农奴制度的“法令”和“宣言”。《关于脱离农奴依附关系的农民一般法令》规定：农民有人身自由和一般公民权，地主不能买卖和交换农民，农民有权拥有财产、担任公职进行诉讼和从事工商业。在全部土地归地主所有的前提下，农民可以使用一定数量的份地，但必须向地主缴纳赎金（这种赎金大大超过了土地的实际价格）。农民在签订赎买契约之前还要为地主服劳役或缴纳代役租。《地方法令》规定，当农民使用的份地超过“法令”规定的数额时，或者分给农民份地以后，地主剩下的好地不到全部土地的1/3时，地主有权向农民割地，即剥夺农民原种地的1/5～2/5。为管理改革后的农民，设置了地方贵族控制的村社和乡组织，并建立了监督农民的连环保制度。

农民要求的是无偿获得全部土地，并从地主的权力下完全解放出来，1861年改革没有满足农民的要求。“宣言”和“法令”公布后，农民暴动和起义仅1861～1863年就发生了2 000次，В. И. 列宁指出，农奴制改革是由农奴主实行的资产阶级改革。改革后，俄国仍保存了大量的农奴制残余，作为封建农奴制经济基础的地主土地所有制没有被消灭，少数地主贵族仍然霸占着大量土地，而占绝大多数人口的农民却只占有很少土地。1861年改革为资本主义的发展创造了有利条件，由于农民摆脱了对地主的人身依附关系，出现了大批自由雇佣劳动力，资本主义工业获得迅速发展。地主的徭役经济逐步向资本主义经济过渡。继农奴制改革之后，沙皇政府还先后进行了地方机构、市政、司法、军事等一系列资产阶级性质的改革。1861年以后，俄国从农奴制社会逐步过渡到资本主义社会。俄国无产阶级逐步形成，作为一支独立的政治力量登上历史舞台。 (陶惠芬)

Eguo 1905 Nian Geming

**俄国1905年革命** (Русская революция 1905 года) 1905年俄国发生的资产阶级民主革命。20世纪初，俄国作为军事封建帝国主义国家，还保存着大地主土地占有制和沙皇专制统治，成为政治上极其反动、经济上又很落后的国家。沙皇政府对外依赖外国资本，热衷侵略扩张；对内实行残暴的阶级压迫、民族压迫和经济剥削。阶级矛盾、民族矛盾空前尖锐，到处萌发反对沙皇专制制度的斗争。

革命的导火线 1905年1月16日(俄历1月8日)，彼得堡普梯洛夫工厂1.2万名工人为反对厂主开除4名工人举行罢工。其他工厂工人群起响应，几天内，罢工人数达到15万人。沙皇政府密令加邦牧师，诱使工人游行。1月22日(俄历9日，星期日)，14万工人和家属前往冬宫广场，准备向沙皇呈递请愿书。其中提出言论出版自由、八小时工作制、土地归农民、人民在法律上一律平等、召开立宪会议等要求。埋伏的军警野蛮地向工人们开枪，1 000多人罹难，数千人受伤。史称“流血的星期日”。

野蛮屠杀激起各地罢工运动蓬勃发展。莫斯科、第比利斯等地举行总罢工。1～8月，全国参加罢工人数达80万，比过去10年罢工工人总数还多1倍。整个夏季和秋季，人民革命持续高涨。在罢工斗争中创造了工人代表苏维埃这一组织形式。罗兹工人总罢工发展为武装斗争，同军警进行了3天战斗。在工人运动推动下，全国一半以上县份爆发农民反对封建地主剥削和压迫的斗争。6月间，黑海舰队装甲舰“波将金”号的水兵自发举行

"流血的星期日"

起义，击毙反动军官，把军舰开往正在举行总罢工的敖德萨。

**全俄政治罢工** 从10月20日(俄历7日)莫斯科—喀山铁路司机开始罢工，人民革命发展为全俄政治罢工。25日(俄历12日)全国4万公里铁路线上有75万职工参加罢工。26日(俄历13日)起逐渐发展为全俄各行各业政治罢工。参加罢工的有2 000多个大工厂，200多万工人。沙皇被迫于10月30日(俄历17日)颁布诏书，答应召集具有立法权的国家杜马，允诺人民有言论、集会、出版、结社等自由。以B.И.列宁为首的布尔什维克党揭露了沙皇政府的宪政阴谋，号召人民把革命推向前进，举行武装起义，推翻沙皇专制制度。

**俄国十二月武装起义** 12月20日(俄历7日)，莫斯科工人代表苏维埃在布尔什维克党领导下举行总政治罢工，成立工人义勇队。武装工人构筑街垒，同反动军警进行搏斗，一度攻占几乎所有车站。顿巴斯、尼什哥罗德、叶卡捷琳诺斯拉夫等地也发生武装起义。在赤塔、诺沃罗西斯克，革命人民一度掌握政权。十二月武装起义是1905年革命发展的最高峰。由于缺乏集中统一的指挥，各地起义分散，工人运动和农民运动、城市斗争与农村斗争未能密切配合，争取士兵的工作不够有力等原因，人民起义被沙皇政府镇压。1906～1907年，革命运动逐渐走向低潮。据不完全统计，1906年罢工人数约127万多人，1907年为74万人。在这期间，农民和士兵起义时有发生，都遭失败。

**历史意义** 1905年革命使俄国工人阶级受到一次深刻的教育和锻炼，他们创造性地运用了总政治罢工、武装起义等斗争方式，创立新的组织形式——苏维埃，是无产阶级革命的一次"总演习"。这次革命，鼓舞和推动了欧、亚一系列国家的革命斗争。它是帝国主义时代第一次人民革命，结束了巴黎公社失败以后的资本主义和平发展时期。

**参考书目**

G. M. Derenkowski, *Die Revolution, 1905～1907 in Russland*, Dietz Verlag, Berlin, 1980.

Teoder Shanin, *Russia 1905～1907: Revolution as a Moment of Truth*, Macmillan, Hampshire, 1986.

(黄达强)

Eguo-Yilang Zhanzheng

**俄国-伊朗战争** (Russo-Iranian Wars) 19世纪初叶俄国南下入侵伊朗引起的两次战争。

**1804～1813年俄伊战争** 起因是争夺格鲁吉亚。格鲁吉亚原臣服伊朗，18世纪末因不满伊朗统治而转向俄国，被阿迦·穆罕默德汗(1779～1797在位)出兵制止。1801年俄国兼并格鲁吉亚。1804年俄军进占冈扎，第一次俄伊战争开始。战争初期，俄军补给困难，进展缓慢。后援军抵达，占领南高加索大片地区。1812年俄军在阿拉斯河畔的阿斯兰杜兹大败伊朗军。1813年10月12日，双方在古利斯坦镇签订和约。和约规定：伊朗割让杰尔宾特、巴库、冈扎、库宾、希尔凡、沙基、卡拉巴格和塔利什北部给予俄国，放弃对格鲁吉亚和达吉斯坦的一切要求；伊朗不得在里海设置海军；两国商人自由经商；俄国保证支持伊朗太子阿拔斯·米尔扎继承王位。

**1826～1828年俄伊战争** 1825年俄军占领古利斯坦和约中未定归属的哥卡。1826年6月伊朗对俄宣布"圣战"。战争初期伊朗获胜，收复大片失地；后俄军增援部队到达，在冈扎附近的沙姆卡尔以炮队击败伊朗骑兵。1827年10月俄军攻占埃里温，进入阿塞拜疆，占领大不里士等地，伊朗求和。1828年2月10日两国在土库曼查伊村签订停战条约。条约规定：伊朗割让埃里温和纳赫奇凡给予俄国，两国基本上以阿拉斯河为界；伊朗赔款500万土曼；同意不在里海设置海军；俄国可在伊朗各大城市设立领事馆。同时还签订了一项通商条约，规定关税率为5%，俄国领事有会审权及领事裁判权。

(方德昭)

Eguo Zhengfu Zhongya

**俄国征服中亚** (Coquest of Central Asia by Russia) 19世纪下半期，中亚的浩罕、布哈拉、希瓦3个独立汗国被俄国先后征服。

**进攻中亚诸汗国碉堡线的形成** 俄国对资源丰富、具有重要战略意义的中亚诸汗国垂涎已久。1717年，彼得一世派遣别科维奇远征希瓦，几乎全军覆灭。19世纪上半期，随着对哈萨克斯坦的征服接近尾声，俄国对中亚诸汗国发动新的攻势。1834年，在曼格什拉克半岛建立新亚历山德罗夫斯克要塞。1839年秋，奥伦堡总督彼得罗夫斯基再次远征希瓦，也未得逞。此后俄国的主攻方向转到浩罕汗国北部一带。1847年，在锡尔河口修建赖姆堡(后改名阿拉尔斯克)。1853年，占领浩罕要塞阿克·麦吉特(改名彼得罗夫斯克)，形成锡尔河碉堡线。与此同时，俄军从塞米巴拉金斯克向南推进，1847年，在巴尔喀什湖东南中国境内建立科帕尔堡。1854年，建立

维尔诺堡，形成另一条包抄哈萨克草原、进攻中亚诸汗国的碉堡线，即西伯利亚线。克里木战争后，俄国加紧侵略中亚。1858～1859年，沙皇政府派遣3个使团分赴中国喀什噶尔、呼罗珊、希瓦和布哈拉(领导后一个使团的是狂热的侵略分子、侍从武官伊格纳切夫)收集情报，标志它在中亚的扩张政策进入新的阶段。

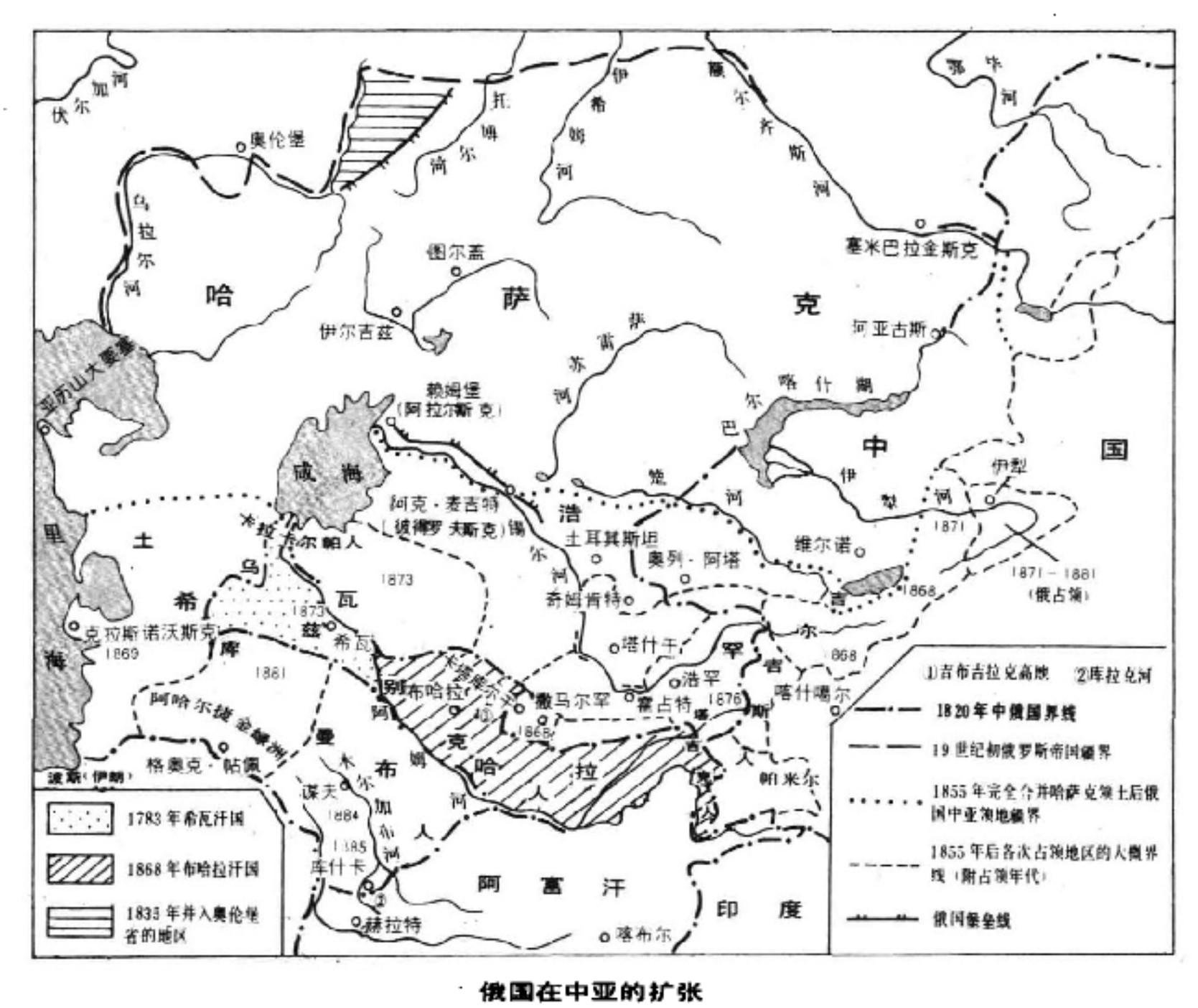

俄国在中亚的扩张

**土耳其总督区的建立** 1859～1863年间，俄国侵略军在锡尔河和楚河一带进行频繁的军事“侦察”，攻占和破坏浩罕边境的堡垒。1863年年底，沙皇亚历山大二世发布联接东西碉堡线以便深入中亚的动员令。1864年夏，切尔尼亚耶夫上校从维尔诺出发，于6月16日攻占奥列·阿塔要塞；另一方面，维列夫金上校从彼得罗夫斯克出发，于6月25日攻占伊斯兰教圣地土耳其斯坦城，实现联接碉堡线的计划。7月底，沙皇政府决定建立“新浩罕线”，该线由楚河到锡尔河的阳尼·库尔干的全部堡垒组成，新晋升少将的切尔尼亚耶夫任司令。切尔尼亚耶夫立即进攻浩罕的军事重镇奇姆肯特，被浩罕汗国的摄政阿利姆库尔击退。但他在这年10月初乘阿利姆库尔撤离之机攻陷该城，并继续南进，企图一举夺下中亚最大的城市塔什干，未能得逞。为了“安抚”英国等西方国家，俄国外交大臣戈尔什科夫于1864年11月发出通告，竭力为俄国在中亚的侵略活动辩护，诡称奇姆肯特是俄军向南推进的极限。不到半年，切尔尼亚耶夫再次对塔什干发动进攻。1865年5月，浩罕的杰出统帅不幸阵亡。6月28日，经过激烈的巷战后，塔什干沦陷。此后俄国侵略军的矛头转向布哈拉，在1866年5月20日伊尔加尔的战役中打败埃米尔穆扎法尔的军队，然后占领霍占特、乌拉·丘别、吉扎克等城，割断布哈拉与浩罕的联系。1867年，成立以塔什干为中心的土耳其斯坦总督区，由K. П. 考夫曼任总督。对中亚诸汗国的征服进入决定性阶段。

**完成对三汗国的征服** 考夫曼首先从精疲力竭的浩罕汗国下手，迫使胡德亚尔汗于1868年2月签署不平等的“通商条约”，浩罕实际上变成俄国的附庸。接着考夫曼全力对付布哈拉汗国，于当年5月占领撒马尔罕和卡塔-库尔干。1868年6月14日，在吉拉布拉克高地(卡塔-库尔干与布哈拉之间)的决战中再次击败布哈拉军队，穆扎法尔投降。根据7月5日的和约，布哈拉承认霍占特、乌拉·丘别和吉扎克并入俄国，割让撒马尔罕和卡塔-库尔干，赔款50万卢布。布哈拉沦为俄国附庸。然后轮到希瓦汗国。1869年，沙皇政府建立克拉斯诺沃斯克城，作为从里海东南岸进攻希瓦和土库曼的基地。1872年底，在对中国伊犁地区的侵略告一段落后，沙皇政府即作出征服希瓦的决定。1873年，俄国侵略军在考夫曼统率下从土耳其斯坦、克拉斯诺沃茨克、曼格什拉克、奥伦堡分四路对希瓦发动强大攻势，6月占领希瓦城。7～8月间，考夫曼下令对附近的和平居民土库曼约穆德人进行了灭绝人性的屠杀。8月24日，签订俄希和约，希瓦汗国割让阿姆河右岸的全部土地，赔款220万卢布，穆罕默德·拉希姆二世成为“全俄皇帝的卑顺奴仆”。1876年，沙皇政府镇压浩罕的民族大起义后，正式吞并浩罕汗国，完成对中亚3汗国的征服。

**占领土库曼** 从1877年起，俄国对土库曼地区发动进攻。1879年9月，俄军在攻打阿哈尔·捷金绿洲的重镇格奥克·帖佩时，遭到英勇的土库曼人的沉重打击，狼狈窜回。1881年初，镇压浩罕起义的刽子手斯科别列夫率领大军再度侵入土库曼，在攻占格奥克·帖佩后，不分男女老幼，残杀8000名土库曼帖克人。1884年初，俄军占领通往伊朗和阿富汗的枢纽谋夫城，并继续向南推进到阿富汗边境的库什卡河谷。1885年，英、俄矛盾极度紧张，战争一触即发。两国最后妥协，俄国得以占领土库曼，实现了对整个中亚的征服。 (赵辉杰)

Eguo Zuopai Shehui Geminggdang

**俄国“左派”社会革命党** (“Левые”эсеры, Россия) 俄国小资产阶级政党。原为社会革命党内的左

翼，正式形成于1917年12月。主要领导人M. A. 斯皮里多诺娃和Б.Д. 卡姆柯夫。机关报《土地与自由》。第一次世界大战期间，在社会革命党内出现一个以M.Я.纳坦松为首的左派集团，认为这次战争是帝国主义性质的，他们反对社会革命党的沙文主义路线，强调必须继续进行反对沙皇专制统治的革命斗争。1917年二月革命以后，左派与社会革命党中央的分歧扩大。他们反对与资产阶级联合，拒绝参加临时政府，同时主张立即实现土地社会化，即没收地主的土地为全社会所有，将其平均分配给农民使用。这些要求反映了劳动农民的愿望，与布尔什维克党的最低纲领相符合。十月革命前夕，左派社会革命党人与布尔什维克党合作，参加彼得格勒和其他一些地方的军事革命委员会。左派社会革命党人П.Е.拉济米尔是彼得格勒军事革命委员会的第一任主席。十月革命期间，左派社会革命党人参加彼得格勒、莫斯科等地的武装起义。在全俄工兵代表苏维埃第2次代表大会上，当社会革命党领导集团退出大会时，左派组成自己的独立党团，支持新生的苏维埃政权，成为全俄中央执行委员会中仅次于布尔什维克党的第2大党团。

1917年12月2日，左派社会革命党人召开第1次代表大会，宣布正式成立独立政党，声明以1905年社会革命党成立时通过的党纲作为党的纲领。"左派"社会革命党成立后决定参加苏维埃政府，在人民委员会中接受了7个部长职位。在此后的3个月中，"左派"社会革命党与布尔什维克党密切合作，在解散立宪会议、农民代表苏维埃与工兵代表苏维埃合并等重大问题上支持布尔什维克党的立场。1918年3月，"左派"社会革命党因反对签订布列斯特和约而退出人民委员会。接着又反对布尔什维克党实行粮食垄断和建立贫农委员会的农村政策。1918年7月"左派"社会革命党在莫斯科发动武装叛乱，遭到苏维埃政府镇压。此后在彼得格勒等地和东部前线发动叛乱。"左派"社会革命党的这些行动在该党内部引起不满，一部分党员分裂出来成立自己的组织，有的后来加入布尔什维克党。1918年8月，"左派"社会革命党成立新的中央，并决定全党转入地下，继续进行反对苏维埃政权的活动。1919年夏，在地主复辟势力加紧向苏维埃政权进攻的形势下，"左派"社会革命党宣布停止反苏维埃政权的武装活动，提出走所谓"第三条道路"。1920年内战结束后继续进行反对苏维埃政权活动，12月，与乌克兰"左派"社会革命党合并成立联合"左派"社会革命党，由И.施泰因贝尔格领导。该党由于已经失去农民群众的信任而名存实亡，1921年瓦解。（陈之骅）

E-Tu Zhanzheng

**俄土战争** (Russo-Turkish Wars) 17～19世纪俄国为向黑海和巴尔干地区扩张而同土耳其发生的一系列战争。初期战争主要限于俄土两国之间，战区集中在巴尔干、克里木、高加索等地。19世纪后，引起了欧洲一些国家干预。俄土战争多次发生，其中最重要的有以下10次：

第1次(1676～1681) 根据1667年1月俄国、波兰签订的《安德鲁索沃停战协定》，俄国攫取了第聂伯河以东的乌克兰（包括基辅）。1672年土耳其为争夺乌克兰，进攻波属乌克兰夺取了波多利耶。1676年，土耳其利用乌克兰统领П.Д. 多罗申科进攻俄属乌克兰。土耳其战败。根据1681年1月俄土《巴赫奇萨赖和约》，确定第聂伯河为两国边界。

第2次(1686～1700) 1686年俄国加入由奥地利、波兰和威尼斯组成的反土同盟。1687年、1689年，俄军在B. B. 戈利岑公爵统帅下，对克里木进行了两次远征。1695年、1696年彼得一世两次远征亚速。根据1700年7月俄土《君士坦丁堡和约》，亚速划归俄国。

第3次(1710～1711) 1709年波尔塔瓦战役后，瑞典国王卡尔十二世逃入土耳其境内(见北方战争)。1710年俄土战争爆发。1711年，彼得一世亲征普鲁特河，陷入土耳其和鞑靼军队的重围。根据1711年7月俄土《普鲁特和约》，亚速重归土耳其。

第4次(1735～1739) 俄国在波兰王位继承战争中取胜后，于1735年向土耳其宣战，目的是夺取黑海北岸和克里木半岛。1736年Б.К.米尼赫伯爵率领的俄军攻克皮列科普，焚毁克里木汗国首都巴赫奇萨赖，另一支俄军占领了亚速，根据1739年9月俄土《贝尔格莱德和约》，亚速再次归俄国所有。

第5次(1768～1774) 由俄国武装入侵波兰而引起。П. А. 鲁缅采夫-扎杜奈斯基元帅指挥的俄军渡过德涅斯特河，连败土军，控制了摩尔多瓦和瓦拉几亚，另一支俄军占领了克里木半岛。俄国波罗的海舰队参加了这次战争(参见彩图插页第26页)。根据1774年7月俄土《楚库克-凯那尔吉和约》，俄国获得了第聂伯河和南布格河之间的地区和刻赤海峡，打通了黑海出海口，克里木汗国宣告"独立"，并于1783年并入俄国版图。

第6次(1787～1791) 由俄国吞并克里木和接受对格鲁吉亚的"保护"而引起。А.В. 苏沃洛夫指挥的俄军连克布恩和奥恰科夫要塞，在伊兹密尔战役中获胜。由Ф. Ф. 乌沙科夫海军上将统率的黑海舰队击败了土耳其舰队，控制了黑海。根据1792年1月俄土《雅西和约》，俄国获得南布格河和德涅斯特河之间的地区。从此，黑海北岸全部处在俄国统治之下。

第7次(1806～1812) 俄国目的是夺取君士坦丁堡和黑海海峡。主战场在摩尔多瓦和瓦拉几亚。土耳其战败。根据1812年5月俄土《布加勒斯特和约》，俄国攫取了罗马尼亚的比萨拉比亚，把边界推进到普鲁特河。

第8次(1828～1829) 俄国利用希腊独立战争，进一步南下，再次蹂躏摩尔多瓦、瓦拉几亚，后经保加利亚直逼君士坦丁堡。根据1829年9月俄土《亚得里亚堡条约》，俄国获得多瑙河口及其附近岛屿和黑海东岸，土耳其承认格鲁吉亚、伊梅列季亚、明格列利亚并入俄国。

第9次(1853～1856) 即克里木战争（又译克里米

亚战争)。1853 年俄国借口"圣地"问题，发动的对土战争。根据 1856 年《巴黎和约》,俄国把比萨拉比亚南部归还摩尔多瓦，实行黑海中立化,禁止外国舰队通过海峡。

第 10 次(1877～1878) 1877 年，俄国利用巴尔干斯拉夫人的民族解放战争，打着"解放"的旗号，对土宣战。俄军在罗马尼亚军队的配合下，攻克普列文；在保加利亚军队的支援下，连克索非亚和亚得里亚堡，兵临君士坦丁堡。由于英国干涉，俄国未能占领君士坦丁堡和海峡。根据 1878 年 3 月《圣斯特凡诺条约》,建立一个由俄国"保护"的庞大的保加利亚公国。英奥两国反对该和约。有关各国在 1878 年 6～7 月召开了柏林会议，重订和约。根据柏林和约,俄国重新获得比萨拉比亚南部,在亚洲获得巴统、卡尔斯、阿达等地。

俄军虽然在少数战争中失利，但战争最后结局是俄国扩大了疆域，南部边界伸展到黑海，西部边界推进到普鲁特河，东部边界越过高加索山脉，在东南欧迫使土耳其人从巴尔干后撤。 (刘祖熙)

Eguaduo'er lishi

**厄瓜多尔历史** (history of Ecuador) 厄瓜多尔共和国位于南美洲西北部，赤道横贯国境北部，厄瓜多尔西班牙语即"赤道"之意。面积 283 561 平方公里。人口 937 万多人(1985)，其中印欧混血种人占 41%，印第安人占 34%，白人占 15%。居民多信奉天主教。官方语言为西班牙语，印第安人通用克丘亚语。首都基多。

独立前的厄瓜多尔 4 000 多年前,厄瓜多尔地区居住着奇布查、奇穆、基图、普鲁亚和卡拉等几十个印第安部族，人们以捕鱼、狩猎和务农为生。15 世纪后半叶，印加人开始入侵。1474年该地被征服后,成为印加帝国的一部分。1533～1535 年，以 S. de 贝纳尔卡萨尔为首的西班牙殖民者在厄瓜多尔建立了殖民统治。1563 年西班牙王室在基多设立检审庭，初归秘鲁总督管辖，1739 年划归新格拉纳达总督管辖。殖民统治时期的厄瓜多尔，天主教会拥有很大势力，寺院众多；经济方面主要种植小麦和养羊,在农业、矿业和纺织工场中广泛实行强迫劳动。面对西班牙殖民者的残酷统治，印第安人举行过多次起义。

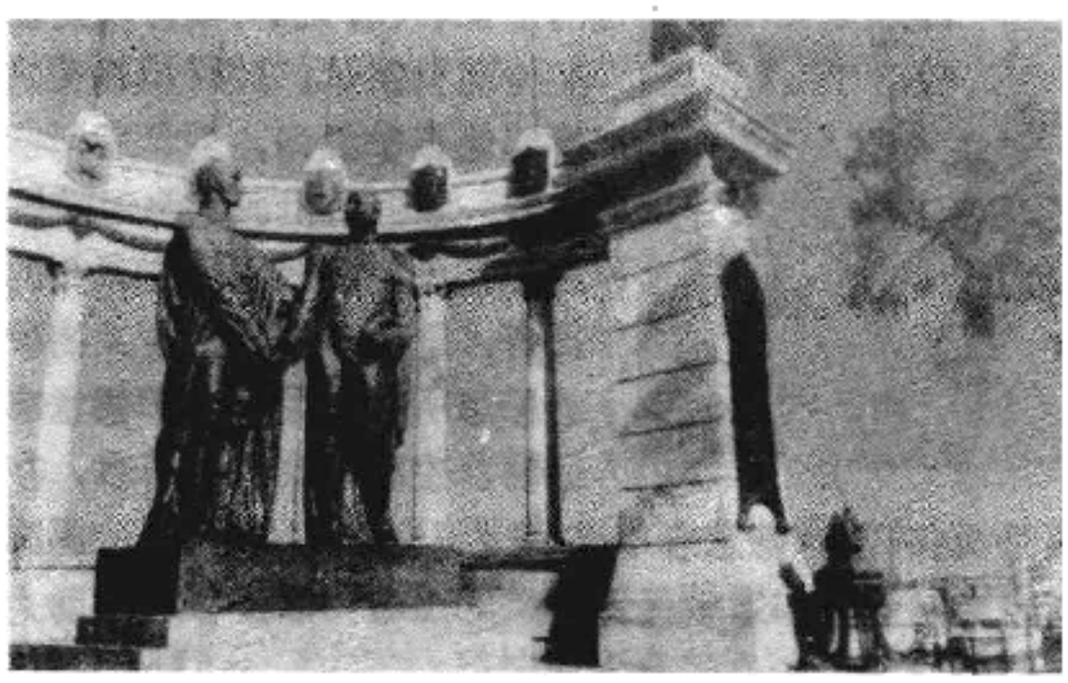

瓜亚基尔市的玻利瓦尔与圣马丁铜像

1809 年 8 月 10 日，以 J.P.de 蒙图法尔为首的爱国者在基多发动起义，宣布独立,不久遭到镇压。1821 年，S.玻利瓦尔派A.J.de 苏克雷率领起义军支援厄瓜多尔独立运动。1822 年 5 月 22 日,苏克雷在基多附近的皮钦查战役中大败西班牙殖民军，结束了殖民统治，厄瓜多尔获得独立。

独立后的厄瓜多尔 独立后，厄瓜多尔加入大哥伦比亚共和国。1830 年退出大哥伦比亚共和国，宣布成立厄瓜多尔共和国，J. J. 弗洛雷斯当选为首任总统。此后直到 20 世纪初叶,厄瓜多尔两大政党保守党和自由党互相争夺权利。1860～1875 年，保守党人 G. 加西亚·莫雷诺实行独裁统治，1869 年颁布的宪法规定只准信奉天主教。自由党领袖 E. 阿尔法罗执政期间(1895～1901，1906～1911),实行政教分离，没收教会财产，允许宗教信仰自由，并建成连接内地和沿海的基多一瓜亚基尔铁路，促进了经济发展。19世纪下半叶，英美资本相继渗入，逐步控制了厄瓜多尔的经济命脉。在自由党人L.普拉萨·古铁雷斯任总统期间(1901～1905，1912～1916)，政局相对稳定,经济有所发展，可可成为主要出口商品。1916～1925 年，厄瓜多尔的政治、经济大权完全掌握在商业和农业银行手中。1925 年一些青年军官发动起义，推翻代表金融资产阶级利益的 G.S. 科尔多瓦政府(见厄瓜多尔七月革命)。1930～1940 年更换了 12 个总统。第二次世界大战期间,厄瓜多尔站在同盟国一边,自由党总统 C. A. 阿罗约·德尔里奥将加拉帕戈斯群岛租让给美国作空军基地。1941 年厄瓜多尔同秘鲁发生边界武装冲突，结果失败，丧失大片国土。1944 年 5 月阿罗约·德尔里奥被人民起义推翻，J. M. 贝拉斯科·伊瓦拉就任总统(见厄瓜多尔人民起义)。

第二次世界大战后，厄瓜多尔民族民主运动高涨。1945年颁布了一部比较民主的宪法。同年底,美国被迫撤除设在加拉帕戈斯群岛的空军基地。1947 年发生军事政变，贝拉斯科·伊瓦拉政府被推翻。1948 年自由党人 G. 普拉萨出任总统，同美国签订双边军事协定。1952 年贝拉斯科·伊瓦拉第 3 次当选总统。同年 8 月,厄瓜多尔同秘鲁、智利共同签署维护 200 海里海洋权的《圣地亚哥宣言》。1956 年以后曾多次建立亲美独裁政权。1968 年 6 月贝拉斯科·伊瓦拉第 5 次当选总统。两年后他解散议会，宣布全国戒严，独揽大权。1971 年由于美国渔船不断在厄瓜多尔领海非法捕鱼，厄美关系紧张。

50 年代至 60 年代中期，香蕉取代可可成为厄瓜多尔的主要产品，出口量占当时世界第一位。1972 年厄瓜多尔开始大规模开采并首次出口石油，从此石油逐渐取代香蕉成为国家经济的主要支柱。

1972 年 2 月，以陆军司令 G. 罗德里格斯·拉腊为首的一批具有民族主义倾向的军人发动政变，推翻贝拉斯科·伊瓦拉,建立军政府。罗德里格斯·拉腊执政期间,采取了一些社会、经济改革措施。1973 年厄瓜多尔加入石油输出国组织。1976 年 1 月罗德里格斯·拉腊被迫辞职，

以海军司令A.波韦达·布尔瓦诺为首的最高执政委员会接管政权。波韦达·布尔瓦诺政府加强同各界对话，恢复政党活动。1978年1月举行公民投票，通过新宪法。1979年4月举行大选，人民力量集中党候选人J.罗尔多斯当选总统。他执政期间，对内发展民族经济，鼓励私人和外国投资；对外维护国家主权，奉行民族主义政策。1980年1月2日厄瓜多尔同中国建交。1981年5月罗尔多斯因飞机失事遇难。副总统、人民民主党人O·乌尔塔多·拉雷亚继任总统。1984年5月，基督教社会党人L.费夫雷斯·科尔德罗当选总统。（徐世澄）

Eguaduo'er Qiyue Geming

**厄瓜多尔七月革命** (Ecuadorian July Revolution) 1925年7月厄瓜多尔的一些青年军官发动的反对寡头统治的起义，主要矛头指向以商业和农业银行为代表的金融资产阶级。19世纪末至20世纪初，随着可可等农产品出口的迅速增加，以瓜亚基尔港为中心的沿海地区经济逐渐繁荣，商业资产阶级和金融资产阶级力量不断壮大。以U.哈多为行长的瓜亚基尔商业和农业银行不仅控制了厄瓜多尔农产品的出口，而且成为政府最大的债主，掌握和操纵厄瓜多尔的政治经济大权。总统、内阁部长和议会议员等差不多都由它提名和决定。1920～1922年美国市场上可可价格急剧下跌，使厄瓜多尔出口额3年内减少了60%。为了转嫁危机，政府宣布本国货币苏克雷贬值，结果物价飞涨，人民不满情绪增加，罢工接连不断。1922年11月15日，瓜亚基尔爆发总罢工。1923年种植园农民也纷纷罢工，印第安人夺地斗争频繁。同时，在中产阶级和部分青年军官中，反寡头独裁统治的情绪日益高涨。1925年7月9日，在人民群众斗争的推动下，一些具有进步倾向的青年军官在基多发动起义，推翻了代表金融资产阶级利益的G.S.科尔多瓦政府。起义者声称，"革命"的目的是"争取平等和对无产者的保护"。起义成功后，成立军事执政委员会，实行一些改革措施，如取消个人专卖，成立中央银行和银行管理局，以限制金融资本。但改革很不彻底，人民生活并没有得到真正改善。（徐世澄）

Eguaduo'er Renmin Liliang Jizhongdang

**厄瓜多尔人民力量集中党** (Concentración de Fuerzas Populares, Ecuador) 厄瓜多尔资产阶级政党。1946年由C.格瓦拉·莫雷诺在瓜亚基尔市建立。原名人民共和联盟，1948年改用现名。该党自称是民众的政党，代表穷人的利益，党的目标是实现"社会正义"；认为厄瓜多尔是一个依附性的不发达国家，主要敌人是寡头和封建地主。1956年第一次参加竞选，得票居第二位。1960年联合其他组织组成"反帝、反寡头和反封建统一阵线"，参加竞选失败，成为主要反对党。1964年格瓦拉·莫雷诺辞去党的主席职务，由A.布卡拉姆接任。1972年2月军政府上台后，该党谴责军人政权，要求恢复宪政。1979年4月该党领导人J.罗尔多斯参加竞选获胜，8月10日就任总统。罗尔多斯执政期间，对内发展民族经济，鼓励私人和外国投资，并实行一些改革措施；对外奉行民族主义政策，维护国家主权，发展同各国的友好往来。1979～1980年党的主席布卡拉姆出任国民议会议长。由于罗尔多斯和布卡拉姆在一些问题上意见不一，党内分成两派，斗争激烈。1981年5月罗尔多斯因飞机失事遇难。同年11月布卡拉姆病故。此后党内分成三派。主要力量集中在西部太平洋沿岸地区，特别是在瓜亚基尔市。党员以中小资产阶级居优势，在城市贫民和青年学生中有一定影响。（徐世澄）

Eguaduo'er Renmin Qiyi

**厄瓜多尔人民起义** (People's Uprising of Ecuador) 1944年5月厄瓜多尔人民推翻C.A.阿罗约·德尔里奥政府的起义，亦称"五月革命"。1940年1月自由党阿罗约·德尔里奥政府上台后，对外投靠帝国主义，把加拉帕戈斯群岛出租给美国作空军基地。1941年同秘鲁发生边界武装冲突，遭到惨败，丧失大片国土。从1940～1944年，物价上涨一倍，人民群众不满情绪日益增长。阿罗约·德尔里奥政府利用战时特别权力，对人民采取高压政策。1944年5月26日，瓜亚基尔一名女孩被宪警无辜杀害。次日，陆军中一些思想比较激进的士兵同宪警发生冲突。这两个事件导致5月28日人民大规模起义。愤怒的群众把斗争矛头指向阿罗约·德尔里奥的禁卫军——宪警部队，捣毁宪警总部，杀死几百名为人民所憎恨的宪警。阿罗约·德尔里奥被迫辞职，由保守党、社会党、共产党、社会主义革命先锋和民主阵线以及自由党的一派等组成的厄瓜多尔民主联盟一致拥护前总统J.M.贝拉斯科·伊瓦拉出任总统。（徐世澄）

Engesi

**恩格斯，F.** (Friedrich Engels, 1820～1895) 马克思主义的创始人之一，K.马克思的亲密战友，国际无产阶级的领袖。1820年11月28日出生于德国莱茵省巴门市（今乌培塔尔市）一个纺织厂主家庭。少年时就学于巴门市立学校，1834年转入爱北斐特理科中学。1837年其父坚持要他辍学经商，1年后到不来梅一家商行供职。当时德国正面临民族统一和民主革命的任务，恩格斯被民主主义的政治思想所吸引，同青年德意志运动发生联系。1839年春，在该派机关刊物《德意志电讯》发表《乌培河谷来信》，揭露封建专制制度和宗教虔诚主义的黑暗，倾注了对劳动人民的同情。

由革命民主主义到共产主义的转变 1841年9月，

恩格斯到柏林服兵役。并在柏林大学听课，研究黑格尔哲学，参加青年黑格尔派的活动。1841年底和1842年初写出《谢林与启示》等3篇文章，抨击为普鲁士政府服务的哲学家F. W. J. von 谢林，维护G.W.F. 黑格尔的辩证法和青年黑格尔派从事进步活动的功绩，在德国哲学界引起轰动，在国外也有强烈反响。这时，恩格斯在政治上和世界观上虽然是一个民主主义者和唯心主义者，但他重视革命实践，重视理论和实践的统一。在实际斗争中，逐步意识到黑格尔唯心主义哲学同德国现实之间的矛盾，再加上L.A. 费尔巴哈《基督教的本质》一书的影响，他开始向唯物主义者转变。

1842年11月，恩格斯到英国曼彻斯特的欧门-恩格斯棉纺厂当职员，接触到真正的产业无产阶级。他和工人交往，参加他们的集会和斗争，并同宪章运动领袖建立联系。为认识资本主义社会的发展规律和无产阶级解放的条件，恩格斯进行大量的科学研究工作。他分析英国的社会状况，研究资产阶级经济学家以及空想社会主义者的著作，为宪章运动机关报《北极星报》和马克思主编的《莱茵报》撰稿。1844年3月，在《德法年鉴》上发表《政治经济学批判大纲》和《英国状况——评托马斯·卡莱尔的〈过去和现在〉》两篇文章，以社会主义观点考察资本主义经济制度，指明一切弊端都是资本主义私有制统治的结果，论述社会主义革命和消灭私有制的不可避免性，批判英国历史学家T. 卡莱尔的唯心史观，初步论述了无产阶级的历史使命。这清楚地表明恩格斯已经完成由唯心主义向唯物主义、由民主主义向共产主义的转变。

*与马克思合作创立和丰富马克思主义*　1844年8月，恩格斯在回德国途中拜访侨居巴黎的马克思，两人建立了深厚的友谊，决定为创立科学社会主义理论、制定无产阶级的科学世界观而奋斗。同年9月，与马克思合写《神圣家族》一书，批判黑格尔哲学中的唯心主义，阐述辩证唯物主义和历史唯物主义的一些重要原理。1845～1846年间两人合著《德意志意识形态》一书，指出物质生活资料的生产是社会存在和 展的基础，社会存在决定社会意识，系统地论述生产力和生产关系之间的辩证关系，探讨历史上各种所有制的形式，论证资本主义灭亡和社会主义胜利的必然性。这部著作是对历史唯物主义第一次系统的阐述。1845年，恩格斯根据他在英国进行大量调查研究的材料，写出《英国工人阶级状况》一书，第一次明确地指出无产阶级不只是一个受苦的阶级，它所处的政治经济地位必然推动它去争取自身的解放；而社会主义只有成为工人阶级的政治斗争目标时才会成为一种政治力量。

为了把科学社会主义同工人运动结合起来，恩格斯和马克思于1846年初在布鲁塞尔建立共产主义通讯委员会，同各国的社会主义团体建立联系，宣传科学社会主义。1847年马克思、恩格斯应邀加入德国工人的秘密组织正义者同盟，并积极参加它的改组工作。恩格斯出席同盟在6月召开的第1次代表大会，向大会阐述科学社会主义的基本原理，把旧的同盟改组为共产主义者同盟。他为新的同盟先后起草两个纲领草案：《共产主义信条》和《共产主义原理》。恩格斯在《共产主义原理》一书中指出，共产主义理论是关于无产阶级解放的学说。在同年11～12月同盟第2次代表大会期间，马克思、恩格斯受大会委托，在前两个纲领草案的基础上负责起草党的纲领。1847年12月～1848年1月，马克思和恩格斯合著的《共产党宣言》，第一次公开升起共产主义运动的旗帜，是一个"周详的理论和实践的党纲"，标志着马克思主义的诞生。

1848年欧洲爆发资产阶级民主革命。马克思、恩格斯受共产主义者同盟中央委员会的委托，为德国无产阶级制定了行动纲领《共产党在德国的要求》。德国三月革命爆发后，他们立即回国参加革命斗争。恩格斯除协助马克思创办《新莱茵报》外，亲身参加南德和爱北斐特地区保卫革命成果的几次激烈战斗，显示出卓越的军事才能和大无畏的革命精神。革命失败后，1849年11月10日恩格斯流亡伦敦与马克思会合，担负起重建同盟中央委员会和地方组织的工作，着手总结1848年革命的经验教训。1850～1852年先后写了《德国维护帝国宪法的运动》、《德国农民战争》、《德国的革命和反革命》，并与马克思合写《中央委员会告共产主义者同盟书》，分析革命失败的原因，论证工农联盟的必要性，总结无产阶级革命斗争的战略和策略，丰富和发展了科学社会主义理论。

1850年，恩格斯重返曼彻斯特从事他十分厌恶的经商活动，以便在经济上接济马克思，使之能够完成《资本论》的写作。工作之余，他还研究自然科学和军事科学，就各种理论问题同马克思交换意见，写了大量军事、政治论文。恩格斯极其关心欧美各国工人运动的发展。在第一国际前期，尽管他无法直接参与活动，仍通过信件和马克思讨论有关国际的重大问题。他很关心被压迫民族的解放斗争，写过不少论述波兰问题的文章。他在《波斯和中国》、《俄国在远东的成功》等文章中，揭露沙皇俄国和英国对中国的侵略，预言今后必将看到"整个亚洲新纪元的曙光"。1870年9月，恩格斯从曼彻斯特迁居伦敦。10月，当选为第一国际总委员会委员。在国际的后期发表《论权威》等名著，总结了巴黎公社革命的经验，批判了巴枯宁派的无政府主义思潮。

70年代初期，马克思、恩格斯特别关心德国社会民主党的成长。在1875年爱森纳赫派与拉萨尔派合并时，恩格斯和马克思一起批评了爱森纳赫派领导人无原则妥协的错误和哥达纲领中的拉萨尔主义观点。两派合并后，杜林主义危及德国党的理论基础。1877～1878年恩格斯写出《反杜林论》，深刻批判E. K. 杜林唯心主义先验论的哲学、庸俗的政治经济学和假社会主义，第一次系统地论证了马克思主义的哲学、政治经济学和科学社会主义原理，被誉为马克思主义的百科全书。1880年，把《反杜林论》一书理论部分中最重要的部分改编成《社会主义从

空想到科学的发展》小册子在法国和其他国家的工人中广为传播，被马克思称作"科学社会主义的入门"。

恩格斯重视总结自然科学的新成就，批判自然科学领域的反动哲学思潮，研究辩证唯物主义自然观的形成和发展。从1873年开始对自然辩证法的研究，写了许多札记和片断。其中《劳动在从猿到人转变过程中的作用》一文，科学地解决了人类起源的问题。这些手稿在恩格斯逝世后被编成《自然辩证法》一书出版。

*坚持和发展马克思主义* 1883年3月马克思逝世，恩格斯担负了整理和出版马克思文献遗稿工作。1885年和1894年先后出版《资本论》第二卷和第三卷，完成了马克思未竟之业，为坚持和发展马克思主义作出了巨大的贡献。1884年，恩格斯发表《家庭、私有制和国家的起源》一书，论述原始社会产生、发展和衰落的过程，揭示在私有制基础上形成的阶级对抗和作为阶级统治工具的国家的起源和实质，指明私有制、阶级、国家消亡和社会主义胜利的必然性，批判资产阶级学者、拉萨尔主义者以及无政府主义者关于国家问题的谬论。1886年，他发表《路德维希·费尔巴哈和德国古典哲学的终结》一书，系统地批判黑格尔的唯心主义和L. A. 费尔巴哈的唯物主义的局限性及唯心史观，精辟地论述哲学的基本问题和唯物史观的基本原理。从1890年起，他在有关唯物史观的一系列著名通信中，驳斥了E. E. P. 巴尔特等资产阶级学者以及德国党内"青年派"等机会主义者的观点，在全面论述经济基础和上层建筑辩证关系的基础上，着重阐明上层建筑的积极作用，进一步论述意识形态相对独立性的原理，丰富和发展了历史唯物主义。

恩格斯在从事理论工作的同时，还肩负着指导国际共产主义运动的重担。1889年7月，在他的直接领导和关怀下，各国社会主义政党建立第二国际，进一步团结和发展了国际无产阶级的革命力量，使社会主义运动获得广阔的发展。他帮助和指导德、法、英等国社会主义政党开展反对左、右倾机会主义的斗争，先后写出《1845～1885年的英国》、《〈论住宅问题〉一书第二版序言》、《〈法兰西内战〉一书导言》、《1891年社会民主党纲领草案批判》、《〈英国工人阶级状况〉1892年英国版序言》等序文和书信，深刻地批判了各种机会主义思潮，指导各国党制定正确的纲领和策略，丰富和发展了科学社会主义。1894年写出《法德农民问题》一文，指出无产阶级在争取实现无产阶级专政斗争中与农民结成联盟的必要性和可能性，阐述无产阶级在取得政权后引导农民走向农业合作化的纲领和步骤，强调对小农不能用暴力剥夺，而应通过示范把他们逐步引向合作社的生产和占有。这是马克思主义关于农民问题的重要著作。1895年3月为马克思《1848年至1850年的法兰西阶级斗争》一书新版写了导言，分析和总结1848年以来无产阶级斗争条件和方法的变化。1895年8月5日在伦敦病逝。骨灰罐由他的亲密战友F.列斯纳等遵照遗嘱投葬于英国伊斯特勃恩岩崖附近海中。 （洪肇龙）

Enkeluma

**恩克鲁玛，K.**（Kwame Nkrumah，1909～1972）加纳政治家、独立运动领袖、加纳共和国首任总理和总统（1960～1966）。原名弗朗西斯·恩威亚·科菲伊·恩克鲁玛，1909年9月21日生于恩克罗富尔一个金匠家庭，少年时就读于天主教教会小学，1927～1930年在阿克拉师范学院学习，毕业后在埃尔米纳、阿克西姆等地任教。1935年赴美留学，获林肯大学神学院神学士、宾夕法尼亚大学教育学硕士学位，随后，任林肯大学讲师。在美期间，他积极参加学生运动，担任美（国）加（拿大）非洲留学生联合会主席。1945年离美赴英从事法律研究，出任西非学生联合会副主席。他参加了1945年第5届泛非大会，主张殖民地人民必须摆脱帝国主义的控制，有权选举自己的政府。后被选为泛非大会工作委员会秘书长。同时，他在伦敦建立西非国民大会秘书处，任秘书长，主持出版《新非洲月刊》。在美英学习期间，恩克鲁玛受到马克思主义、甘地主义和M. M. 加维"非洲人的非洲"思想的影响，1946年，他提出"争取非洲统一和完全独立"的口号。

1947年恩克鲁玛回到黄金海岸，次年出任黄金海岸统一大会党总书记，大力推进民族独立运动。1948年阿克拉爆发反帝群众运动，他被捕入狱。1949年6月12日他以统一大会党青年组织委员会为基础创立人民大会党，当选为该党主席。1950年1月，由于领导罢工和反帝运动而再次被捕。在1951年大选中，他当选为立法会议议员，提前获释，并被任命担任政府事务领导人，次年改称总理。在任期间，他提出在英联邦内独立的要求。1957年3月6日黄金海岸宣布独立，定国名为加纳，他被选为总理。1960年7月1日宣布成立加纳共和国，他当选总统。1964年举行全民投票，宣布加纳为一党制国家，恩克鲁玛为终身总统。

在执政期内，他奉行和平中立和不结盟政策，积极支持非洲民族独立运动，主张非洲统一。1958年4月，他主持召开第一届非洲独立国家会议；11月，加纳与几内亚共和国结成联盟。1960年12月，加纳同几内亚、马里结成联盟。

恩克鲁玛推行民族化政策，以加纳人逐步取代英籍军政官员，取消外国公司和个人的土地所有权，成立加纳银行，发行本国货币，由加纳公司和市场控制可可和钻石的销售。经济上但由于偏重发展重工业，忽视农业，导致国民经济比例失调。

1966年2月加纳发生政变，恩克鲁玛领导的政府被推翻。此后他寄居几内亚，号召人民用暴力推翻军政府，推进非洲的民族解放事业。几内亚总统A.S.杜尔授予他几内亚共和国两总统之一的头衔。1972年4月27日病

逝于罗马尼亚布加勒斯特。他著有《殖民地走向自由之路》(1946)、《恩克鲁玛自传》(1957)、《非洲必须统一》(1963)、《良知主义》(1964)、《非洲的阶级斗争》(1970)等书。 (艾周昌)

Enxinjia nüwang

**恩辛加女王** (Queen Nzinga, 约 1582～1663) 安哥拉历史上恩东戈王国女王(1624～1626)、马坦巴王国女王(1630～1663)、民族英雄。16 世纪时，翁本杜人在安哥拉北部建立了马坦巴王国。1621年恩辛加曾奉其兄马坦巴国王之命赴罗安达同葡萄牙总督谈判。她勇敢机智，善于辞令，迫使葡总督承认马坦巴和同族邻国恩东戈为独立王国。1624 年她继其兄为马坦巴王国国王。她反对葡萄牙殖民主义者贩卖奴隶，曾一度被葡萄牙人逐出马坦巴王国。后来她领导安哥拉人民武装反抗侵略者，取得胜利，把葡萄牙殖民者赶出国土，重新登上王位。1656年她同葡萄牙总督签订一项和平条约，双方维持和平达 7 年之久，直到 1663 年她去世。她在安哥拉人民中享有崇高的威望，被尊称为“黑人母亲”。

(原 牧)

# F

Fadima Wangchao

**法蒂玛王朝** (Fatimid dynasty) 北非封建王朝。中国史籍称为绿衣大食，西方文献又名南萨拉森帝国。以伊斯兰先知穆罕默德之女法蒂玛而得名。909年由伊斯兰教什叶派首领奥贝德拉在突尼斯建立，1171年为萨拉丁所推翻。

909年，奥贝德拉以马赫迪后裔自居，自称哈里发，建都马赫迪亚，攻打摩洛哥的伊德里斯王朝，征服摩洛哥，并进而占领整个马格里布。969年哈里发穆伊兹派部将乔海尔征服埃及，973年迁都开罗。哈里发阿齐兹执政时(975～996)国势强盛。其版图东起叙利亚、巴勒斯坦、汉志和也门，西至摩洛哥，与巴格达的阿拔斯王朝和科尔多瓦的后倭马亚王朝，形成三足鼎立的局面，且是其中的首强。王朝实行中央集权，土地绝大部分为国家所有，并大力推行包税制。包税人多是王公贵族、文武大臣、地方豪绅，包税权为他们终身享受或世袭相传。从事农业的基督教徒和穆斯林都被束缚在土地之上，无迁徙自由。法蒂玛王朝的主要赋税是货币地租和非穆斯林的人头税，工商业者也必须交纳人头税。哈里发注重兴修水利，发展农业、手工业和对外贸易。11世纪时，埃及城市工商业发达，为地中海区域最繁华的国家，同地中海其他国家有着频繁的贸易关系，同印度间的贸易也有发展。为传播什叶派教义，哈里发关心文化教育。972年修建的爱资哈尔清真寺成为闻名遐迩的宗教学府。天文、医学、文学和史学人才辈出，建筑艺术也有发展。

11世纪后期，法蒂玛王朝开始衰落，马木留克近卫军军官跋扈，经常引起军队骚动。全国大部分土地和农民被领主控制，国家掌握的土地日趋缩小，财政收入窘迫。1096～1144年间，十字军东侵，法蒂玛王朝控制下的突尼斯和阿尔及利亚地区宣告独立，西西里岛被诺曼人吞并，叙利亚被塞尔柱帝国蚕食，耶路撒冷等地也落入十字军手中。1171年法蒂玛王朝大臣萨拉丁在近卫军支持下发动政变，推翻法蒂玛王朝的哈里发阿迪德，建立阿尤布王朝，法蒂玛王朝灭亡。 (杨灏城)

Fa-E Tongmeng

**法俄同盟** (Franco-Russian Alliance) 法国和俄国为对抗三国同盟于1891～1893年间形成的秘密军事同盟。

法国自普法战争以来长期陷于德国的外交包围中，急需结束这种孤立困境。1887年德、俄关系急剧恶化，沙皇政府购买军火，推销公债，都指靠法国。法国利用俄国这种财政依赖性，促成法、俄结盟。德、俄《再保险条约》的终止，三国同盟条约的再次续订，英国同三国同盟的接近，都迫使沙俄政府向法国靠拢。1891年8月27日，俄国驻法大使与法国外交部长A. F. J. 里博达成一项政治协定，提出法、俄两国中的一方受到侵略威胁时，双方应立即同时采取措施。它为法、俄结盟奠定了基础。

1892年8月17日，法、俄两国在彼得堡签订军事协定。主要内容：①当法国遭到德国或意大利攻击时，或俄国遭到德国或奥匈帝国攻击时，双方都以全部兵力相互支援；②如果三国同盟或其中一国动员兵力，法、俄一经得知，不需任何事先协议，应立即将兵力调到边境；③法国用于对付德国的兵力应为130万人，俄国用于对付德国的兵力应为70万或80万人。这些军队应尽速全部参加战斗，迫使德国在东西两线同时作战。协定原定有效期限与三国同盟相同，但自1899年以后就无限延期，一直存在到1917年。

协定经1893年12月27日和1894年1月4日俄、法互换批准函件开始生效。法俄同盟使欧洲大陆形成两个实力大致相当的对峙集团，即三国同盟与法俄同盟。 (吴机鹏)

Faguo Chengshi Gongshe Yundong

**法国城市公社运动** (Urban Communal Movement in France) 11～13世纪法国市民反对封建领主，争取城市自由和自治的斗争。中世纪法国的城市是在封建领主的领地上兴起的，有的城市从属于若干领主。城市的行政权和司法权掌握在领主手中。市民要向封建领主缴纳市集税、驻军税等苛捐杂税。有的城市人民还须为领主服劳役。市民的人身自由没有保证。为了摆脱封建领主的控制，使城市得到正常的发展，城市人民便同封建领主展开斗争，争取城市的自由和自治权利。这一斗争在法国北部称为城市公社运动。

最早同领主斗争的是康布雷城。1077年康布雷城获得了建立公社的特许状，成立了第1个城市公社。康布雷城的斗争推动了北部的城市公社运动。努瓦永、圣康坦、博韦于1108年，亚眠和苏瓦松于1113年，兰斯于1138年相继建立公社制度。北部的城市市民之间往往立誓为盟，共同反对封建领主，这类城市公社也称“誓盟城市公社”。

城市市民为争取城市自由和自治，对封建领主除采用武力外，还采用金钱赎买的方式。1111年拉昂城市民用钱赎买自治，并获得法国国王路易六世的批准建立城市公社。后来领主食言，贿赂国王，取消公社，引发1112年的拉昂城公社起义。

各城市公社建立后，获得了选举市长、成立市议会、建立法庭等权利。城市公社保证市民有人身自由和贸易自由。1168年圣托尔美城特许状规定，不论任何领主的农奴，如变成市民，不得逮捕。1444年博韦城特许状规定，凡居住在城内和城郊的居民都应服从公社，他们所居住的地区，不归任何领主统治。

在城市市民同封建领主的斗争中，国王一般支持城市的公社运动，批准公社特许状。但在国王领地内的城

市，却得不到建立公社的权利。奥尔良、普瓦提埃试图建立城市公社，都遭到国王的镇压。巴黎、奥尔良、里昂等城市，只享有不完全的自治权，由国王的代表和城市共同管理。随着王权的巩固，城市自治权逐渐被剥夺，城市公社也逐渐失去其地位。（吴鹤鸣）

Faguo Dageming

**法国大革命** （French Revolution） 1789年在法国爆发的资产阶级革命。

**三个等级的矛盾** 18世纪资本主义在法国部分地区已相当发达，出现许多资本主义性质的手工工场，个别企业雇佣数千名工人并拥有先进设备。金融资本雄厚。资产阶级已成为经济上最富有的阶级，但在政治上仍处于无权地位。农村绝大部分地区保留着封建土地所有制，并实行严格的封建等级制度。由天主教教士组成的第一等级和贵族组成的第二等级，是居于统治地位的特权阶级。资产阶级、农民和城市平民组成第三等级，处于被统治地位。特权阶级的最高代表是国王路易十六。18世纪末第三等级同特权阶级的矛盾日益加剧。特权阶级顽固维护其特权地位。在第三等级中，农民和城市平民是基本群众，是后来革命中的主力。资产阶级则凭借其经济实力、政治才能和文化知识处于领导地位。法国大革命是整个第三等级在资产阶级领导下发动起来的。

**革命的爆发和君主立宪派的统治** 1789年5月5日路易十六在凡尔赛宫召开三级会议（参见彩图插页第47页），企图对第三等级增税，以解救政府财政危机。第三等级代表则要求制定宪法，限制王权，实行有利于资本主义的改革。6月17日第三等级代表宣布成立国民议会，7月9日改称制宪议会。路易十六调集军队企图解散议会，激起巴黎人民的武装起义。7月14日群众攻克象征封建统治的巴士底狱（参见彩图插页第47页）。资产阶级代表在起义中夺取巴黎市府政权，建立了国民自卫军。J. S. 巴伊当选市长，M.-J.-P.-Y.-R. de 拉法耶特任国民自卫军司令。巴黎人民起义期间，全国城乡掀起革命高潮，制宪议会此时实际上成为革命领导机关和国家立法机关。在议会中君主立宪派起主要作用。在农民起义的影响下，制宪议会于8月4～11日通过法令，宣布废除封建制度，取消教会和贵族的特权，规定以赎买方式废除封建贡赋。8月26日通过《人权与公民权宣言》，确立人权、法制、公民自由和私有财产权等资本主义的基本原则。议会还废除贵族制度，取消行会制度，没收并拍卖教会财产。10月5～6日巴黎人民进军凡尔赛，迫使王室搬到巴黎，制宪议会也随之迁来。巴黎出现一批革命团体，其中雅各宾俱乐部、科德利埃俱乐部在革命中发挥巨大作用。

1791年6月20日路易十六乔装出逃，企图勾结外国力量扑灭革命，但中途被识破押回巴黎。广大群众要求废除王政，实行共和，但君主立宪派则主张维持现状，保留王政。7月16日君主立宪派从雅各宾派中分裂出去，另组斐扬俱乐部。7月17日他们枪杀在马尔斯校场集会的群众。同时迫使路易十六批准制宪议会的宪法，即实行君主立宪制的1791年宪法。制宪议会于9月30日解散，10月1日立法议会召开。1792年4月，法国抗击外

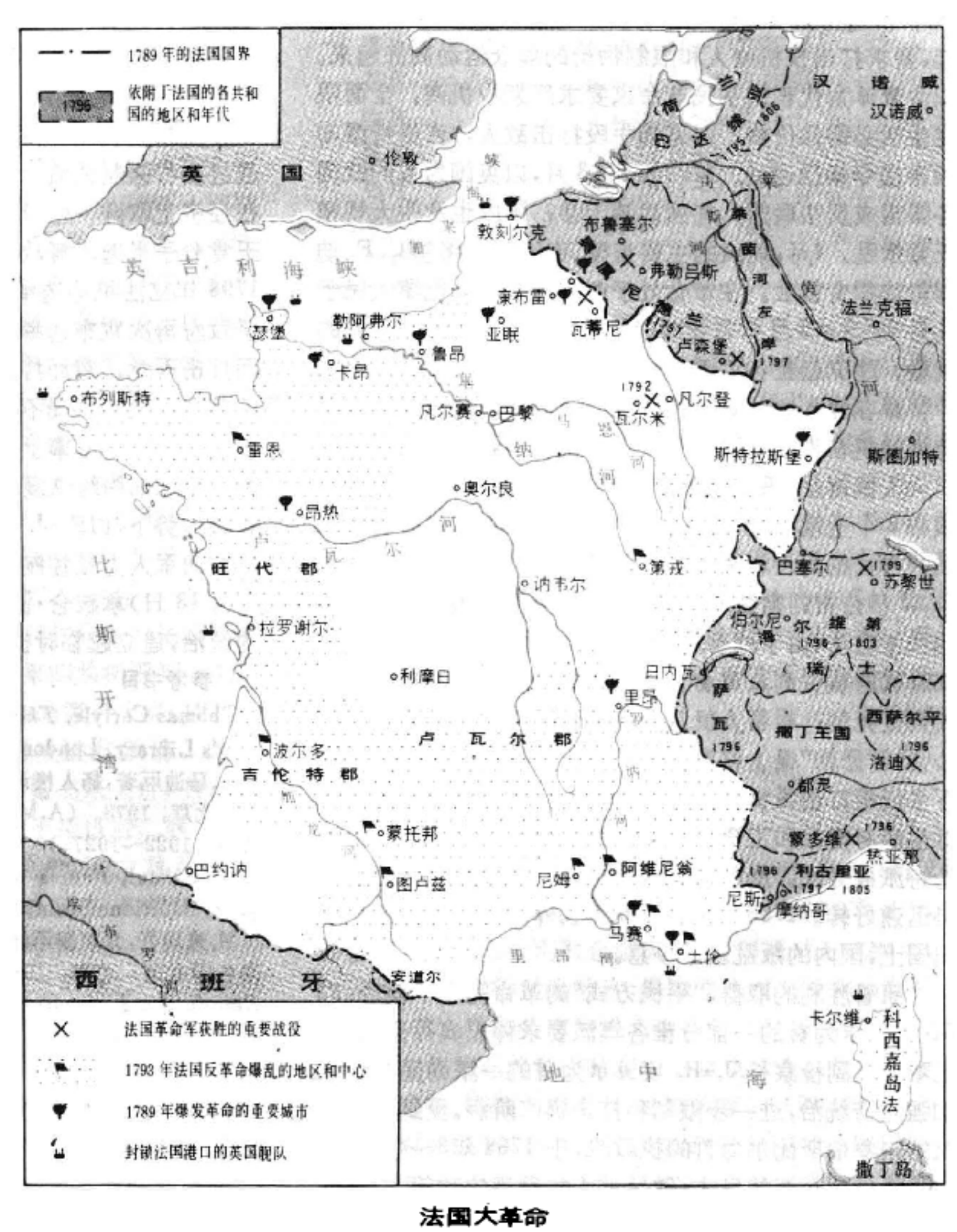


法国大革命

来武装干涉的战争开始，路易十六的反革命面目充分暴露。立宪派的保守妥协态度愈加不得人心。7月11日立法议会宣布祖国处于危急中。以无套裤汉为主体的巴黎人民再次掀起共和运动的高潮。1792年8月10日巴黎人民第2次武装起义打倒波旁王朝，推翻立宪派的统治。

*共和国的建立和吉伦特派的统治* 8月10日巴黎人民起义后资产阶级共和派——吉伦特派取得政权。9月20日法国军队在瓦尔米打败外国干涉军。由普选产生的国民公会于9月21日开幕，9月22日成立了法兰西第一共和国。吉伦特派执政期间颁布法令，强迫贵族退还非法占有的公有土地，将没收的教会土地分小块出租或出售给农民，严厉打击拒绝对宪法宣誓的教士和逃亡贵族。1793年1月21日，国民公会经过审判以叛国罪处死路易十六。（参见彩图插页第48页）

吉伦特派代表人物有J.-P.布里索、P.-V.韦尼奥等。他们把主要力量用于反对以M.F.M.I.de罗伯斯比尔为首的雅各宾派、巴黎公社和巴黎无套裤汉。1792年10月10日吉伦特派被清除出雅各宾俱乐部。从1792年秋季起，要求打击投机商人和限制物价的群众运动高涨起来。以忿激派为代表的平民革命家要求严惩投机商，全面限定生活必需品价格，以恐怖手段打击敌人。吉伦特派却颁布法令镇压运动。1793年2～3月，以英国为首的欧洲各国组成反法联盟，加强武装干涉；国内也发生大规模王党叛乱。4月，前线的主要指挥、吉伦特派将领C.F.迪穆里埃叛变投敌。在革命处于危急的时刻，巴黎人民于5月31日～6月2日发动第3次起义，推翻吉伦特派的统治，建立起雅各宾派专政。

*雅各宾专政* 新政权面临严峻局面，被推翻的吉伦特派趁机在许多地区煽起武装叛乱。雅各宾派政权联合广大人民群众，采取激烈的革命措施，6月3日～7月17日颁布3个土地法令，废除农村中的封建特权，以有利于农民的方式拍卖没收来的封建地产，大批农民得到土地。6月24日公布的宪法即1793年宪法是法国第1部共和制的民主宪法（由于战争未能实施）。7月，改组并加强作为临时政府机关的救国委员会。严禁囤积垄断，对投机商人判处死刑；号召人民武装起来保卫祖国。9月，国民公会把“恐怖”提上议事日程。由无套裤汉组成的革命军下乡征粮打击投机商。国民公会先后颁布嫌疑犯法令和对生活必需品和工资实行限价的法令。10月底，一批吉伦特派被处决。由于实行这些措施，革命力量加强，形势迅速好转。1793年底～1794年初外国干涉军全部被赶出国土，国内的叛乱基本平息。

随着胜利的取得，“平民方式”的革命完成了使命。以G.-J.丹东为首的一部分雅各宾派要求停止实行恐怖。以巴黎公社副检察长J.-R.埃贝尔为首的一派则坚持继续加强恐怖统治，进一步限制和打击资产阶级。受到两面夹攻的以罗伯斯比尔为首的执政派，于1794年3～4月先后逮捕并处死两派领导人，继续扩大执行恐怖政策。

1794年6月法军在比利时境内的弗勒吕斯取得重大军事胜利。国内反对恐怖统治的势力加强，国民公会中占多数的平原派同原丹东派、埃贝尔派以及一切反罗伯斯比尔的势力联合在一起，于1794年7月27日发动热月政变，推翻雅各宾专政；7月28～29日处死罗伯斯比尔等90人，从而结束了法国革命的上升阶段。

*热月党的统治和督政府* 热月党人原是反罗伯斯比尔的各派人物的暂时结合，并无统一纲领。他们代表在革命中形成的资产阶级暴发户的利益，执政后实行的主要是原丹东派的主张。热月党的主要代表人物有J.L.塔利安、L.弗雷隆、P.-F.-J.-N.de巴拉斯等。他们废除雅各宾派限制和打击资产阶级的政策，封闭雅各宾俱乐部，使资产阶级解脱恐怖时期的束缚。热月党一面镇压1795年4～5月两次巴黎无套裤汉的反抗运动，一面粉碎逃亡贵族的武装进犯和国内王党叛乱。根据1795年制定的共和三年宪法，10月解散国民公会，成立新的政府机构督政府。

督政府由5个督政组成，其主要领导人是发动热月政变的巴拉斯。督政府一建立就宣布要稳定秩序，但奏效甚微。1795年发生F.-N.巴贝夫领导的平等派运动，但运动很快被镇压。1796～1797年，督政府派拿破仑·波拿巴远征意大利，取得重大胜利，军人势力开始抬头。政府通过发行强制公债、增加税收、举办工业博览会等方式，在经济上取得一些成就。1797年立法机构选举时，许多王党分子当选。督政府为打击王党势力，宣布选举无效。1798年立法机构选举时雅各宾派的残余势力大批当选，督政府再次宣布选举无效，并趁机镇压雅各宾派。这种忽而打击王党，忽而打击民主派的政策，历史上称为“秋千政策”，反映出政局不稳。1799年英国又组成第2次反法联盟，法国在军事上面临困难。7月雅各宾派又活跃起来，俱乐部纷纷恢复，要求执行共和二年的战时政策。在这种形势下，以E.-J.西哀士为首的资产阶级右翼势力要求借助军人力量控制局面。1799年11月9日（共和八年雾月18日）拿破仑·波拿巴将军发动政变，结束了督政府的统治，建立起临时执政府。

**参考书目**

Thomas Carlyle, *The French Revolution*, 2 vols, Everyman's Library, London, 1967.

A.马迪厄著，杨人楩译注：《法国革命史》（全三卷）。商务印书馆，北京，1973。（A.Mathieu, *La Révolution Française*, Paris, 1922～1927.）

A. Sobaul, *Précis d'Histoire de la Révolution*, Française, Editions Socials, Paris, 1975.

M.米涅著，北京编译社译：《法国革命史，从1789年到1814年》，商务印书馆，北京，1981。（M. Mignet, *Histoire de La Révolution Française Depuis 1789 Jusouen 1814*, David Nutt, Londres, 1899.）

（刘宗绪）

Faguo Gongrendang

## 法国工人党 (Parti Ouvrier Français)

法国最早的马克思主义政党，领导人有J.盖德、P.拉法格、G.德维尔等，又称“盖德派”或“马克思派”。1879年

10月在马赛工人代表大会上宣布成立，1880年盖德、拉法格共同制订并在勒阿弗尔党代表大会上通过党的纲领，纲领的理论部分由K.马克思口授。1882年9月的圣艾蒂安党代表大会上，以盖德为首的盖德派与以P.布鲁斯为首的可能派公开分裂，可能派改名为法国社会主义工人联合会。盖德派保留工人党的名称。

工人党积极支持工会运动，领导罢工斗争；传播马克思主义，主张革命夺取政权；建立无产阶级专政，实行生产资料社会公有制，反对民族沙文主义和殖民扩张；反对独立社会主义者A.米勒兰进入资产阶级内阁。后来，工人党的领导人迷恋议会斗争，丧失原则。在布朗热事件和德雷福斯案件中，采取不介入的中立态度。1901年，工人党与布朗基派等组成法兰西社会党。1905年又与法国社会党合并为统一社会党，即工人国际法国支部。

（楼均信）

Faguo Gongchandang

**法国共产党** （Parti Communiste Français）

法国工人阶级政党。1920年12月，在图尔法国社会党代表大会上，由以M.加香为代表的社会党左翼建立。1924～1930年，P.塞马尔担任党的领导人。1930年起由M.多列士长期担任党的总书记。法共反对法军进占德国鲁尔地区，支持摩洛哥人民的解放斗争。30年代起开始在知识分子和其他阶层人民中开展工作，扩大影响。1935～1938年同社会党、激进社会党等党派达成协议，组成人民阵线，共同反对法西斯，其间虽未参加政府，但促成一系列进步法令的颁布。1938年反对签订慕尼黑协定。1939年9月，被达拉第政府取缔，转入地下。第二次世界大战中广大党员坚决反抗德国法西斯侵略，参加国内抵抗运动，组织自由射手和游击队。1943年法共发起成立民族抵抗委员会，并派代表去阿尔及利亚参加C.-A.-M.-J.戴高乐领导的法兰西民族解放委员会。1944年，法国共产党恢复公开活动，在1944年8月巴黎人民起义中起了主要作用。法共先后提出"团结、斗争、劳动"和"团结、生产、劳动"的口号，主张和其他政党合作，以共同击败法西斯德国和开展战后复兴工作。在1946年第四共和国第一次国民议会选举中得票最多，成为议会中的第一大党。1944～1947年4次参加政府。1947年5月被逐出政府，此后一直处于反对党地位。1958年反对戴高乐上台，抨击第五共和国的内外政策。1964年多列士去世后，W.罗歇继任总书记。60年代起逐渐与社会党等左翼政党接近。1968年发表《争取先进民主和社会主义的法国宣言》。1971年宣布《人民统一民主政府纲领》，并在此基础上于1972年和社会党通过《共同施政纲领》。1974年支持社会党领袖F.M.密特朗参加总统选举，1976年第22次代表大会宣布放弃"无产阶级专政"概念，提出建设"法国色彩的社会主义"的纲领性思想，1979年第23次代表大会正式批准。1981年加入了以社会党人为核心的左翼政府，1984年7月退出政府。1982年10月，G.马歇访华，同中国共产党恢复关系。党员约70万，现任总书记马歇（1972年起）。中央机关报为《人道报》，机关刊物为《共产主义手册》和《革命》。

（金重远）

Faguo gonghell

**法国共和历** （French republican calendar）

法国大革命中一度实行的历法。1793年10月5日国民公会决定废止基督教的格里历法（即公历），采用革命历法，即共和历（见表）。共和历以法兰西第一共和国建立之日（1792年9月22日）为历元，每年分四季、12个月，每月

共和历与公历对照表（共和二年）

| 共和历 | 公历 |
|---|---|
| 葡月 | 1793年9月22日～10月21日 |
| 雾月 | 10月22日～11月20日 |
| 霜月 | 11月21日～12月20日 |
| 雪月 | 12月21日～1794年1月19日 |
| 雨月 | 1794年1月20日～2月18日 |
| 风月 | 2月19日～3月20日 |
| 芽月 | 3月21日～4月19日 |
| 花月 | 4月20日～5月19日 |
| 牧月 | 5月20日～6月18日 |
| 获月 | 6月19日～7月18日 |
| 热月 | 7月19日～8月17日 |
| 果月 | 8月18日～9月16日 |
| 无套裤汉日 | 9月17日～9月21日 |

30天，每10天为一旬，每旬第10日为休息日。12个月之外余下的5天（闰年为6天，包括1796、1800、1804）作为"无套裤汉日"。根据10月24日P.N.F.法布尔·戴格朗丁的提议，共和历借用当时一本小册子作者想象的富有诗意的名称，将12个月依次定为葡月、雾月、霜月、雪月、雨月、风月、芽月、花月、牧月、获月（或收月）、热月、果月。附在格里历日期上的圣徒名字则用种子、树木、花和水果的名字加以替换。法国大革命中发生的热月政变、芽月起义、牧月起义、葡月暴动、果月政变、花月政变、雾月政变等事件以及牧月法令、风月法令等等，就是按共和历的月份命名的。1806年元旦开始，拿破仑一世政权恢复格里历法，正式废止了共和历。

（刘宗绪）

Faguo Jijin Shehuidang

**法国激进社会党** （Parti Radical-Socialiste, France） 法国资产阶级政党。1901年6月由法国各激进主义政治派别联合组成。1907年通过正式纲领，主张政教分离，实行世俗教育，保障普选权以及实施累进所得税等。其主要支持者为城市中小资产阶级、农民和知识分子。它是第三共和国时期的主要执政党，代表人物有G.克列蒙梭、É.赫里欧和É.达拉第等。1924年和社会党等组成左翼联盟，此后多次参加政府。1935～1938年又和共产党、社会党组成人民阵线，制止法西斯在法国夺取政权。其间该党领袖达拉第、C.肖当等人多次组阁，对外

奉行姑靖政策，1938年签订慕尼黑协定，纵容德意法西斯扩大侵略，导致人民阵线的破裂。第二次世界大战期间，该党一度瓦解，1944年重建。第四共和国期间多次参加政府，但其影响不大。P.孟戴斯-弗朗斯任总理期间(1954～1955)法国中止印支战争。该党反对C.-A.-M.-J.戴高乐重新执政，第五共和国期间始终处于反对党地位。60年代起不断与其他党派组成联盟，1965年参加民主和社会主义左翼联盟。1971年该党内部开始分裂，其右翼与民主中心合作，左翼与共产党、社会党结成联盟，并于1973年另组左翼激进主义者运动，在法国政治生活中不再发挥重大作用。该党是欧洲共同体自由党和民主党联盟成员。党员约2万人。出版《激进社会党通讯》和《激进社会党新闻公报》。 (金重远)

Faguo lishi

**法国历史** (history of France) 法兰西共和国地处欧洲西端，东北和东部与比利时、卢森堡、德国、瑞士、意大利相邻，东南与摩纳哥接壤，西南与西班牙、安道尔毗邻，北部与英国隔海相望，西濒大西洋，南临地中海。面积551 208平方公里。人口5 550万(1987)，90%的居民自称信奉天主教。通用语言为法语。首都巴黎。

法国国名来源于公元4～5世纪自莱茵河东岸入侵的一个日耳曼蛮族——法兰克人；法兰西意即法兰克人的王国。严格地说，法国立国应从公元843年查理曼帝国分裂后算起。

**史前与高卢时期(公元5世纪以前)** 远古时期，在法兰西的土地上就有人类居住。迄今为止已在法国发现从旧石器时代到铁器时代各个时期相当系统的人类文化遗迹，包括30～40万年前的人类颌骨化石，法国西南部拉斯科等地洞穴里约2万年前的人物雕刻和动物壁画，法国西部的3 000～4 000年前布列塔尼巨石墓碑和土坟，以及各种式样的生产工具与艺术创造。公元前1000年左右克尔特人自中欧山区迁居于此。罗马人把该地称为高卢，把当地居民称为高卢人。当时，克尔特人社会处于原始公社崩溃阶段，大部落首领拥有数千名奴隶，氏族贵族占有土地、牲畜。以农业生产为主。公元前181年和公元前154年，罗马人两次入侵高卢，把整个地中海沿岸的高卢地区划为罗马行省。公元前58～前51年，罗马驻高卢总督G.J.凯撒利用克尔特人和日耳曼人、克尔特各部落之间的矛盾，占领全部高卢。在罗马统治时期，高卢逐步罗马化。里昂成为高卢的政治中心。公元215年，高卢人获得罗马公民资格。罗马人在高卢推行奴隶制，建立奴隶制庄园。手工业、铁矿业有所发展，城市、公路、桥梁、引水渠、剧场等修筑起来。拉丁语开始代替克尔特语。公元2～3世纪，基督教在高卢秘密传播，4世纪初，罗马皇帝正式承认基督教，教会组织在高卢各地成立。从3世纪后期起，奴隶制危机在高卢出现，频繁爆发"巴高达"(意即战士)运动。

日耳曼民族大迁徙影响了高卢的发展。418年西哥特人在阿基坦建立王国。443年勃艮第人在索恩河与罗讷河流域建立王国，不列颠人占领今日的布列塔尼。451年匈奴人在阿提拉率领下入侵高卢，后被罗马与蛮族(包括法兰克人)联军击败。高卢完全被蛮族诸王控制。公元5世纪后期，定居在默兹河与埃斯科河之间的法兰克人，在国王克洛维(见法兰克王国)率领下大举西侵，先后击败罗马军事长官西阿格里乌斯和阿拉曼人、西哥特人，占领除勃艮第王国和地中海沿岸外的全部高卢，并移驻巴黎，建立法兰克王国。

**中世纪时期(5～18世纪末)** 中世纪时期是封建制度在法国形成、发展和衰落时期，它又可分为初期、中期、晚期3个阶段。

**中世纪初期(5～10世纪)** 该时期包括两个王朝：墨洛温王朝和加洛林王朝。墨洛温王朝是法兰克王国的第1个王朝。公元481年墨洛温之孙克洛维击败西罗马帝国在高卢的势力，正式建立该王朝。克洛维死后国土分给4个儿子。此后200年间，长期处于分裂状态。8世纪初，东法兰克与西法兰克之间的争夺尤烈。东法兰克宫相查理·马特在北方恢复秩序，732年在普瓦蒂埃击退阿拉伯人的入侵，重新统一法兰克王国。为了确保兵源，他以服兵役为条件分封土地给贵族，实行采邑制。751年，他的儿子丕平(矮子)(751～768在位)在教皇支持下正式即位，建立加洛林王朝。丕平协助教皇击退入侵意大利的伦巴德人，并把拉韦纳省与罗马公国所属土地送给教皇，从而奠定了加洛林王朝与罗马教廷联盟的基础。

768年，丕平之子查理曼(即查理大帝)继承王位。在他统治期间连年出征意大利、西班牙、日耳曼等地区。到800年，他已把过去罗马帝国统治下的西欧广大地区置于自己控制之下，并由教皇为他加冕，查理曼成为西方皇帝。

查理曼的统一事业并不能持久。他的三儿子路易一世(虔诚者)生前就指定他的长子罗退尔一世继承皇位，但罗退尔一世的兄弟日耳曼人路易与查理(秃头)结成联盟击败了罗退尔一世。843年，三方签订凡尔登条约，查理曼帝国一分为三。870年查理(秃头)和日耳曼人路易瓜分了罗退尔一世的治地，查理的西法兰克王国就基本上构成了法兰西国家的疆域。但是法国的政治统一远未完成。9世纪初诺曼人开始入侵，911年在北部建立了诺曼底公国。从9世纪末起，加洛林家族与罗贝尔家族为争夺王位纷争达100年，987年，罗贝尔家族的于格·卡佩登上王位，建立了卡佩王朝。

从克洛维到于格·卡佩500年间，蛮族入侵、内外战争连绵不断。法兰克军事贵族夺取高卢大部分土地，他们和高卢的罗马地主构成新的剥削阶级，在战乱中，农民往往把土地献给教会或封建主以求保护，并向领主承担各种义务，日益沦为依附农与农奴。原来的法兰克劳动者移入高卢后，仍按氏族定居在村落，这些村落逐渐转化为农村公社(见马尔克公社)。随着耕地的私人占有和贫富分化的扩大，大批失去土地的农民也逐渐丧失人身

自由。到9世纪时，服役贵族的采邑已变为封建主的世袭领地。封主与封臣的等级关系、领主与农民的剥削关系逐渐确立。封建自然经济的盛行，领主权力的扩大，贵族离心倾向与独立性的加强，造成长期生产落后、封建割据与国家不统一的局面。

**中世纪中期(10～15世纪)** 中世纪中期、法国农业、手工业、商业有所发展。人口逐渐增长，至14世纪20年代，约达1 600万。在交通要道和集市出现了许多新兴城市，从11世纪起，一些城市发动公社运动，通过武装起义或金钱赎买取得了自治权。随着城市的兴起，出现了一个新的社会阶级——市民阶级，他们成为与特权等级(教士、贵族)有别的第三等级。商品货币关系的发展加强了国内的经济联系，为国家统一创造了有利条件。

卡佩王朝初期，王室直接控制的领地只限于塞纳河和卢瓦尔河之间，各大公国、伯国恃势割据，俨如独立王国。统一国土的障碍既来自国内封建领主，也来自日耳曼和英格兰君主，英国对法国的威胁尤大。自英王亨利二世起，英国通过联姻和继承关系在法国西部拥有大片领土，占法国国土一半以上。腓力二世统治时期(1180～1223)经过与英国金雀花王朝3个国王的战争，收复了大部分英占土地。1214年7月27日在布汶战役中，法军击败英王、日耳曼皇帝和佛兰德伯爵的联军。布汶战役被称为法国第一次民族胜利，腓力二世被誉为中世纪最伟大的法国统一的"建筑师"。路易九世于1253年派遣方济各修士卢布鲁克出使蒙古，受到蒙哥大汗的接见，他写的旅行记第一次向欧洲提供了关于中国的情况。

腓力四世统治时期(1286～1314)加强吏治，整饬军队，因坚持向教会征收财产税与教皇发生冲突。1303～1378年把教廷迁至南方阿维尼翁城。为了解决财政困难，于1302年召集第一次有教士、贵族、第三等级代表参加的三级会议。1328年查理四世死后，因卡佩家族嫡系无男嗣，由卡佩家族的旁支瓦卢瓦家族的腓力六世继承王位，建立了瓦卢瓦王朝。

1337年英法"百年战争"爆发。战争初期，法国受挫，再加上黑死病流行，使法国丧失人口数百万。1356～1358年巴黎市民向国王提出改革要求，遭拒绝后发动起义。1358年，巴黎北部又发生了扎克雷起义。这两股力量没有联合起来，分别被残酷镇压。但战争和起义使许多农民摆脱了依附地位。战争后期涌现出民族英雄贞德，虽然她被出卖遇害，但民族统一的趋势已不可阻挡。1453年"百年战争"以法国胜利而告终，除加来港以外的全部英占土地归还了法国。到15世纪末，最后几块贵族领地——勃艮第、比卡第、布列塔尼、普罗旺斯、鲁西永也并入法兰西王国的版图。

在此期间法国的文学艺术也得到发展。以巴黎圣母院(12～13世纪)为代表的哥特式的建筑艺术达到高峰，出现骑士文学、宫廷文学、城市文学、民间文学。1215年创建了巴黎大学，随后，建立大学的风气遍及各大城市。巴黎作为政治、经济、文化中心的地位开始确立。

临刑之前的圣女贞德

**中世纪晚期(16～18世纪)** 16～18世纪是法国从封建社会向资本主义社会过渡的重要时期。这个时期的后半期在法国历史上称为"旧制度"。

从16世纪起法国资本主义生产关系开始萌芽和发展。冶金、玻璃、首饰、丝织、毛织、地毯、花边等行业的手工工场迅速增长，17世纪末～18世纪末工场从200多家增至500多家，个别工场拥有1 000多工人。新航路的开辟使法国对外贸易的重点从地中海转到大西洋，从17世纪起法国向北美、中美、非洲、印度扩张殖民地。贸易总额从1715年的2亿锂增至1789年的10亿锂，其中殖民地贸易(包括奴隶贸易)占总额的1/4。马赛、南特、波尔多、迪耶普、勒阿弗尔等港口商人积聚了大量财富。但绝大部分农村仍十分落后，资本主义性质的农场到18世纪才在少数地区出现。

16世纪上半叶，英法百年战争的创伤尚未愈合，瓦卢瓦王朝的法兰西斯一世和亨利二世又发动了侵略意大利的战争，并与神圣罗马帝国皇帝查理五世争夺德法边境土地，从而揭开了法国与哈布斯堡家族长期争霸斗争的序幕。1559年意大利战争结束，法国取得加来和梅斯、图尔、凡尔登3个主教区的统治权。接着，1562年又爆发了长达30余年的宗教战争，即胡格诺战争，战争的残酷和波及地区之广，甚至超过英法百年战争。历史又一度倒退。1589年，波旁王朝的第一个国王亨利四世(1589～1610在位)继位后极力恢复和平，休养生息，其后经过主教大臣A.-J.de黎塞留和J.马扎然的整顿，到路易十四亲政时期，法国专制王权进入极盛时期。

路易十四加强封建中央集权统治，大力削弱地方贵族的权力。财政大臣J.-B.柯尔贝尔实施重商主义政策，鼓励商品出口，实行保护关税，建立庞大的舰队和商船队，成立贸易公司，促进资本主义工商业的发展。同时，路易十四与哈布斯堡家族的长期战争，使法国东部边疆延伸到斯特拉斯堡。但军费开支浩繁，加上对新教徒的镇压，宫廷的奢糜浪费，以及1693、1709年两次歉收，引起人民的广泛不满。1685年法国耶稣会修士到中国传教，并将中国的文化、政治制度介绍到欧洲，对启蒙思想产生了一定的影响。路易十五统治时期(1715～1774)，虽然经济有所发展，但专制王权日趋衰落。在以英国、普鲁士、汉诺威为一方，法国、奥地利、俄国、萨克森、瑞典、西

班牙为另一方的七年战争中，法国丧失了北美和印度的殖民地。1774年路易十六即位，到1787年财政赤字达1.12亿锂。资产阶级日益感到政治地位与经济实力愈来愈不相称，他们对关卡制度、行会条例和不公平的征税制度极为不满，特别反对贵族和教士的特权。代表资产阶级利益的启蒙运动蓬勃发展起来，他们抨击天主教会和专制王权，传播科学知识，宣扬民主、自由、平等、理性。法国封建制度陷于严重的危机。

**近代现代时期(18世纪末～　　)** 1789年开始的法国大革命是法国历史上重要的分水岭，它结束了1 000多年的封建统治，开始了资本主义确立和发展时期。法国大革命以来近200年的历史可分为3个时期：

从法国大革命到巴黎公社(1789～1871)　这个时期可称为"革命的世纪"，在这82年中共进行了5次革命(1789、1830、1848、1870、1871)。1789年法国革命的历史任务是推翻封建专制统治，废除封建制度，建立资产阶级政权，发展资本主义。1789～1794年，革命沿着上升路线发展，从1789年7月14日巴黎人民起义起经过君主立宪制、吉伦特派共和国和雅各宾派民主专政3个阶段。波旁王朝被推翻，封建制度被废除，国内外反革命势力被击溃。在革命不断取得胜利时刻，革命阵营内部的矛盾激化。1794年7月，反对M.F.M.I. de罗伯斯比尔的各派力量联合起来，发动热月政变，颠覆了雅各宾派的统治。

1794～1814年，革命沿下降路线发展。热月党人和督政府(见法国大革命)力图巩固资产阶级共和国，然而经济困难未能克服，左右两派政治力量难于平衡。1799年11月，拿破仑·波拿巴将军发动雾月政变，建立执政府(见法国大革命)，1804年，拿破仑称帝为一世，改共

拿破仑一世加冕典礼

和国为法兰西帝国，取消民主自由，加强中央集权，颁布《民法典》，从法律上维护和巩固了资本主义所有制和资产阶级的社会经济秩序，对法国的资本主义发展起了积极作用(参见彩图插页第48页)。拿破仑一世对西班牙和俄国的侵略战争遇到强烈的抵抗，1814年被反法联军打败后退位，1815年3～6月，拿破仑一世再次当权"百日"，终于在滑铁卢彻底失败。(见拿破仑一世)

1814年复辟王朝的路易十八(1814～1824在位)颁布《宪章》，保证不改变大革命确立的经济秩序和资产阶级自由权利。1820年，王党极右分子当权，背弃《宪章》，激起资产阶级自由派和人民群众的愤怒，1830年七月革命推翻了查理十世(1824～1830在位)，代之以七月王朝，政权落入大资产阶级手中。从1830年起，工业革命在法国兴起，掀起建筑铁路热潮，30～40年代，工人运动如里昂工人起义、共和运动、民主运动此伏彼起，最后汇为巨流。1848年二月革命推翻七月王朝，建立法兰西第二共和国。

1848年的革命使资产阶级各个阶层都参加了政权，与此同时，工人也提出了自己的要求，引起资产阶级的恐惧。1848年6月，巴黎工人举行起义，遭到残酷镇压，同年12月，路易·拿破仑·波拿巴利用农民对拿破仑一世的迷信当选总统。1851年12月2日路易·拿破仑·波拿巴发动政变，翌年称帝，为拿破仑三世，建立法兰西第二帝国。

第二帝国统治的18年中，工业革命取得巨大进展，从60年代起共和运动、民主运动和工人运动持续高涨。1870年9月初拿破仑三世在普法战争中的溃败引起了9月4日革命，巴黎人民推翻帝制，宣布共和。成立法兰西第三共和国。但政权被一批资产阶级政客拼凑的"国防政府"所篡夺。国防政府在普鲁士军队压力下于1871年1月投降，2月，L.-A.梯也尔成为政府首脑。法国与德国签订割地赔款的条约。

巴黎人民从1871年初起就呼吁建立公社，继续抗战。第一国际巴黎支部的左派领导人与工人联合起来，成立了国民自卫军中央委员会。1871年3月18日国民自卫军中央委员会在人民支持下夺取政权，梯也尔政府撤至凡尔赛。3月18日～5月28日，巴黎工人阶级在人类历史上第一次推翻了资产阶级统治，建立自己的政权——巴黎公社。在阶级力量对比过分悬殊的情况下，巴黎公社旋被镇压，但它为国际共产主义运动提供了宝贵的经验和教训。

法兰西第三共和国(1870～1940)　1870年后，法国经济有所发展，1900～1913年，垄断组织相继出现，银行资本的集中尤为突出，成为仅次于英国的资本输出国。

政治上动荡不定是第三共和国的一个显著特点。到1914年的44年内共换了近50个内阁。梯也尔政府以向资产阶级举借的巨债提前偿清赔款，德军于1873年3月全部撤离法国。1875年第三共和国宪法最后通过。共和党人在第1届国民议会中占多数。1877年，M.-E.-P.-M.de麦克-马洪总统解散议会，法国共和制面临新的考验。共和党人粉碎了麦克-马洪的5月16日政变企图。80年代温和派共和党人执政。1888～1889年，G.-E.-J.-M.布朗热将军策划控制政府，但未得逞(见布朗热事件)。1894年，反动势力诬告犹太军官A.德雷福斯出卖

军事机密，妄图借此接管共和政府。保卫共和国再次成为群众运动的政治口号（见德雷福斯案件）。90 年代后期，激进派共和党人占优势，1905 年议会通过政教分离法。

法国工人运动在巴黎公社失败后逐渐恢复元气，1879 年成立第一个政党——法国工人党，创始人为 J. 盖德和P.拉法格。到 1893 年，各派社会主义者在议会中获得 50 个议席，拉法格、盖德、A.米勒兰和J.饶勒斯都当选议员。在德雷福斯案件和米勒兰入阁问题上，盖德与饶勒斯发生尖锐分歧，因而形成两个派别，到 1905 年两派联合为统一社会党。1906～1911 年连续爆发罢工运动，先后遭到激进党克列蒙梭政府和独立社会党白里安政府的镇压。

普法战争后，法国对外政策的主要目标是准备对德复仇和进行殖民扩张，法国为了摆脱自己的孤立地位，1892 年与俄国缔结军事同盟、1904 年与英国缔结协约。从19世纪 80 年代起，法国先后把印度支那、突尼斯、摩洛哥变为保护国，侵占几内亚、象牙海岸、达荷美、塞内加尔、马达加斯加等地，成为庞大的殖民帝国。1884 年法国为侵略越南，与中国开战。1900 年参与镇压义和团运动。

第一次世界大战中，法国虽然是战胜国，收复了阿尔萨斯和洛林，夺取德国一些殖民地，如多哥和喀麦隆，但损失惨重。战后经济严重困难，政局不稳。1914～1940 年，内阁更迭 45 次之多。1923 年法国、比利时出兵占领德国鲁尔矿区。1924 年激进社会党与社会党组成以É.赫里欧为首的左翼联盟政府。1926～1929 年R.普恩加莱统治时期，出现了暂时繁荣和稳定局面。

1934 年 2 月 6 日，几万名法西斯武装暴徒借反对 S. A. 斯塔维斯基贪污案（见斯塔维斯基事件），在巴黎举行示威，冲向议会大厦波旁宫。É.达拉第政府被迫辞职，共和制再度面临危机。法国共产党联合其他左派，于 2 月 8 日在全国 21 个城市举行反法西斯示威游行，粉碎法西斯分子夺权阴谋。1935 年共产党与社会党、激进党和各大工会组成人民阵线全国委员会，次年在议会选举中获胜，社会党人 L. 布鲁姆出任总理（参见彩图插页第 49 页）。在罢工浪潮的推动下，政府通过一系列劳工立法，但不久就宣布停止改革，并对西班牙内战采取“不干涉”政策。继任的达拉第政府放弃人民阵线纲领，依靠中右政党，对法西斯德国和意大利实行缓靖政策。1939 年 9 月 1 日德军入侵波兰，法国实行全国总动员。9 月 3 日法国对德宣战，但法国节节败退，1940 年 6 月 22 日，H. P. 贝当元帅与德国签订投降协定。法兰西第三共和国覆灭。贝当将其政府迁至法国中部小城市维希，成立亲德傀儡政府——维希政府。1944 年 8 月在法国抵抗运动（见抵抗运动）和盟军的打击下，维希政府瓦解。

*从抵抗运动到第五共和国（1940～　）* 从第三共和国覆灭到第四共和国建立，中间经历了抗击德、意法西斯的战斗和制订新宪法的斗争。C.-A.-M.-J.戴高乐将军领导的抵抗运动迅速发展，1944 年 6 月成立临时政府，团结国内和殖民地反法西斯力量继续抗战，在同盟国和法国共产党领导的抵抗运动的配合下，1944 年 8 月 25 日收复巴黎，接着全国光复。（参见彩图插页第 49 页）

对于战后法国应建立什么样的共和国问题，各派政治力量意见分歧：以共产党为代表的左翼要求制订一院制的民主宪法；戴高乐派要求削弱议会，加强总统权力；以人民共和党为代表的第三势力坚持恢复第三共和国时期的议会制度。1946 年 1 月戴高乐辞职。1946 年 10 月通过第四共和国宪法，宣告第四共和国成立。基本上保留第三共和国的政治制度。

1946～1947 年大选中，法国共产党成为议会中第一大党，参加 P. 拉马迪埃的社会党政府，掌握包括国防部在内的几个部。1947 年 5 月，随着冷战加剧，共产党因反对接受马歇尔计划，被排挤出政府。与此同时，戴高乐组成法兰西人民联盟，在 1947 年 10 月市政选举中获得40%选票。面临这两大反对党，共和国总统只能依靠“第三势力”各政党（人民共和党、社会党、激进党等）组成混合政府。在第四共和国存在的 12 年间共换了 24 个内阁，其中 1956～1957 年的社会党 G. 摩勒政府维持最久，也只有 15 个月。

第四共和国时期，法国通过几个复兴计划完成了设备更新。工业生产迅速增长，人民生活逐渐富裕。在对外关系上，法国接受马歇尔计划，1949 年成为北大西洋公约组织的成员国。1957 年根据《罗马条约》法国与联邦德国、意大利、荷兰、比利时、卢森堡建立了西欧六国共同市场，各国关系逐步密切。历届内阁坚持帝国主义殖民政策，1954 年，在印度支那的殖民战争中遭到失败，被迫签订了《日内瓦和约》。同年起又发动对阿尔及利亚的殖民战争。1956 年与英国联合武装干涉埃及。1958 年 5 月在阿尔及利亚的法国殖民者发动政变，对法国政府施加压力。6 月 1 日，议会以多数票授权戴高乐组织政府。戴高乐提出加强总统权力、削弱议会权力的修改宪法原则，于 1958 年 9 月以公民投票方式通过，第四共和国宣告结束。1959 年 1 月戴高乐总统就职，第五共和国时期开始。经过 3 年谈判，法国承认阿尔及利亚完全独立。

1958～1969 年戴高乐执政期间执行独立自主的外交方针。1959 年从北大西洋公约组织收回对法国舰队的指挥权，禁止美国使用法国基地。1960 年法国爆炸第一颗原子弹。1963 年戴高乐拒绝签订美苏禁止核扩散条约，同德意志联邦共和国恢复邦交，提出“欧洲人的欧洲”的口号，否决与美国有特殊关系的英国加入西欧共同市场。1964 年，法国与中国恢复外交关系。1966 年法国军队全部退出北大西洋公约组织，迫使该组织总部撤离法国迁往布鲁塞尔。

第五共和国继续第四共和国的繁荣经济政策。1959～1963 年国民经济年平均增长率高达 6.3%，1962 年全部还清了 17 亿美元的债务，1964年外汇和黄金储备达50亿美元。但是工业的迅速发展激化了社会矛盾。社会不满情绪在 1968 年“5月风暴”中充分暴露出来。1969 年

4月，戴高乐决定用公民投票测验民意，结果53.2%人投反对票。戴高乐于4月28日宣布引退。

1969年6月，G.-J.-R.蓬皮杜当选总统，对美国实行较灵活的政策，同意英国加入共同市场；对内继续加速工业化步伐。1974年4月，蓬皮杜因病去世。在总统选举中，共和党人V.吉斯卡尔·德斯坦当选总统。从1974年起西方经济危机加深，通货膨胀与失业问题日趋严重。1981年5月社会党人F.M.密特朗当选总统。6月举行国民议会大选，社会党赢得55%的议席，从而成为法国第一大党、1986年3月国民议会选举，社会党受挫，出现了第五共和国成立以来未曾有过的左翼总统与右翼总理共处的局面。1988年5月举行大选，密特朗蝉联总统。

**参考书目**

Fernand Brandel et Ernest Labrouse, eds, *Histoire économique et sociale de la France*, 8 vols, PUF, Paris, 1970.

Georges Duby, eds, *Histoire de la France urbaine*, 5 vols Seuil, Paris, 1980～1985.

Georges Duby et Robert Mandron, *Histoire de la civilisation française*, 2 vols, Armad Colin, Paris, 1981～1982.

Jean Favier, eds, *Histoire de France*, 6 vols, Fayard, Paris, 1984.

皮埃尔·米盖尔著，蔡鸿滨、张冠尧等译：《法国史》，商务印书馆，北京，1985。(Pierre Miquel, *Histoire de la France*, Fayard, 1976.)

Georges Duby, *Histoire de la France*, 3 vols, Larousse, Paris, 1987.

（张芝联）

Faguo Renmin Zhenxian

## 法国人民阵线 (Front populaire, France)

1935～1938年法国左翼各党派和群众团体为反击法西斯势力、实行社会经济改革而组成的统一战线。20世纪30年代上半期，法国内受经济危机困扰，外受法西斯战争威胁，各派政治力量纷纷寻求克服危机的办法，迅速向两极分化。1934年2月，法兰西行动党、火十字团等法西斯组织利用斯塔维斯基事件挑起反政府暴动，企图夺取政权。左翼党派和团体联合起来反击右派势力的进攻，逐步增强团结。1935年7月14日，法国社会党，法国激进社会党、法国共产党和各大工会组织全国规模的反法西斯示威，并决定起草统一左翼各党派行动的共同纲领，人民阵线遂宣告诞生。

法国人民阵线举行反法西斯示威

1936年1月，公布人民阵线纲领，主要内容为：取缔法西斯组织，保障人民民主权利，将法兰西银行和军事工业收归国有，提高工人工资，设立国家失业基金，对富人增税，在国际上建立集体安全制度。5月，人民阵线在众议院选举中获胜，社会党人L.布鲁姆组织首届人民阵线政府，共产党表示支持，但未入阁。政府实行某些改革，如提高工资7～15%，推行40小时工作周和付薪假期等。1937年2月政府迫于大资产阶级的抵制和反抗，宣布暂停实施人民阵线纲领，布鲁姆于6月辞职。激进党人C.肖当、É.达拉第先后组阁，西班牙内战等国际问题又使三党意见分歧。1938年10月慕尼黑协定签订后，人民阵线公开分裂，此后名存实亡。

（张家展）

Faguo Shehuidang

## 法国社会党 (Parti Socialiste, France)

原名工人国际法国支部。1905年4月由J.饶勒斯的法国社会党、J.盖德的法兰西社会党和J.阿列曼的工人社会主义革命党联合组成。奉行改良主义政策，第一次世界大战期间采取沙文主义立场，其主要领导人均参加资产阶级政府。在俄国十月社会主义革命影响下，1920年分裂，约占3/4党员的左翼脱离该党，另组法国共产党；右翼和中间派仍留在党内，L.布鲁姆成为主要领导人，P.富尔长期担任该党总书记。1924年该党参加左翼联盟，在大选中获胜，但未参加政府。1935～1938年与共产党、法国激进社会党共同反对法西斯，组成法国人民阵线。第二次世界大战期间该党一度瓦解。1943年重建，参加抵抗运动。1944～1947年期间再度与共产党合作，参加政府。1947年在社会党人P.拉马迪埃主持内阁期间将共产党人逐出政府。此后主张在法国建立第三种势力。1947～1951年曾组织多届中间偏右政府。1951年转为反对党。1956年，社会党人G.摩勒任总理期间继续奉行对阿尔及利亚的殖民战争政策，并与英国、以色列一起发动侵略埃及战争。1958年支持C.-A.-M.-J.戴高乐上台，自1959年起又转持反对立场，60年代起采取和其他左翼政党接近的方针。1965年与激进社会党等组成民主和社会主义左翼联盟，1969年组成新社会党，1971年正式改名社会党，F.M.密特朗任第一书记。1972年再次与共产党达成协议，颁布《共同施政纲领》，结为左翼联盟。1981年密特朗竞选总统获胜，组成以社会党人为核心的政府。执政后扩大国有化范围，提高人民福利，实行地方分权。1984年7月内阁改组，法国共产党退出政府。1985年10月在图卢兹举行年会，选出了新的全国领导委员会，L.若斯潘任第一书记。该党对内主张多党制和扩大地方民选机构的权力。对外谋求欧洲联合，主张保持世界力量均势，加强同第三世界的联系。现有党员20多万，出版《团结》周刊和理论刊物《社会主义新论语》。

（金重远）

Faguo Xianfa

**法国宪法** (Constitutions de France) 在近代世界各国中，法国是制定宪法最多的国家。1789年的法国仅有一些封建专制的典章制度，没有近代意义的宪法。1789年"三级会议"前，三个等级一致强烈要求制定宪法，以限制王权。1789年后，随着政治形势的变化，法国陆续制定过许多部宪法，包括：1791年宪法、1793年宪法、1795年宪法(共和第三年宪法)、1799年宪法(共和第八年宪法)、1801年宪法(共和第十年宪法)、1803年宪法(《共和第十二年元老院整体决议案》)、1814年宪章、1830年的七月王朝宪法、1848年宪法、1852年宪法、1875年宪法、1946年宪法和1958年宪法。其中，比较具有代表性的是：

*1793年宪法* 法国第一部比较完整地体现资产阶级政治要求并在一定程度上反映小资产阶级和工人农民利益的宪法。由*雅各宾派*控制的*国民公会*所制定，故又称《雅各宾宪法》。由于内外动乱，这部宪法没有付诸施行；但是，它所包含的资产阶级民主原则，对许多国家有深远影响。全文分两部分：人权宣言和宪法正文。主要内容为：保障公民的平等、自由、安全和财产；公民有言论、出版、和平集会、宗教信仰的自由，有受教育和受社会救济的权利，有选举立法会议议员和复决法律的权利；法律面前人人平等，公民不受非法控告、逮捕和拘禁等；承认财产私有制。宪法确立了立法、行政和司法三权分立制度，还取消了选民的财产资格限制，扩大了选民范围。

*1848年宪法* 巴黎工人六月起义失败后，资产阶级共和派所控制的立宪议会为巩固资产阶级专政而制定的宪法。宪法宣布：国家为民主共和国，公民有人身、言论、出版、结社、信仰和请愿等自由权，但要受国家的监督，不得影响社会公共安全；维护私有财产和社会秩序；设立一院制的国民议会，议员由选举产生，可连选连任；总统由普选产生，4年一任，掌握军政大权。这部宪法实施时间很短，1852年又通过了向复辟制过渡的新宪法。

*1958年宪法* 戴高乐政府为适应国内外新形势而制定的宪法。又称《第五共和国宪法》或《戴高乐宪法》。1958年9月28日公民投票通过，10月4日生效。1960、1962、1963、1974和1976年先后作了某些修改，即现行宪法。建立法兰西共同体是宪法的新内容，宪法扩大总统职权，详细规定议会的组成、职权和工作程序。设立宪法委员会、最高司法会议、特别高等法院和经济与社会委员会等机构，并且保留权力颇大的行政法院。

法国宪法不仅数量多，而且随着阶级斗争的发展和政治形势的变化，其内容，如有关政体、立法机关、国家元首、公民权利的规定，呈现出多样化的特点。尽管如此，法国宪法仍有其连续性，如许多国家机构的设置、司法制度等自拿破仑一世以来基本未变；宪法的某些原则，如主权在民、公民的基本权利、普选代议制、共和制等，200年来已深入人心。因此，近代各国制宪时都不免要借鉴法国宪法。 (*端木正*)

Faguo 1848 Nian Geming

**法国1848年革命** (French Revolution of 1848) 见*欧洲1848年革命*。

Fahelu Ding Ershi

**法赫鲁丁二世** (Fakhr ad-Dīn Ⅱ, 约1572～1635) 统治黎巴嫩的埃米尔(1590～1635)。生于贝鲁特南部的巴克林，出身于曼家族。属于伊斯兰教德鲁兹派，但赢得基督教马龙派的支持。他使用各种手段，建立了一个大黎巴嫩，使之脱离土耳其而独立，把辖区向北扩张到特里波利，向南延伸到萨法德、太巴列和拿撒勒。1608年，法赫鲁丁二世与意大利托斯卡纳的美第奇大公斐迪南一世签订一个对抗奥斯曼帝国的条约。土耳其政府从大马士革派出一支讨伐队，并封锁黎巴嫩海岸。1613年法赫鲁丁二世从西顿逃往意大利的佛罗伦萨避难。1618年他与土耳其政府妥协，返回黎巴嫩复位，定都于代尔·卡马尔。1622年土耳其政府为了笼络他，赐给他阿吉伦和纳布卢斯区，并于1624年授给他"阿拉伯斯坦的君主"的头衔。而他本人却自称"山国黎巴嫩、西顿和加利利的埃米尔"。

法赫鲁丁二世致力振兴黎巴嫩，从意大利招聘水利工程师和农业专家到黎巴嫩工作；奖励种植桑麻和橄榄树，扶持丝绸生产；修筑道路，建设桥梁，发展对外贸易。在他的经营下，贝鲁特成为国内外商品荟萃的主要港口。法赫鲁丁二世对基督教采取宽容政策。他的独立倾向及其宗教政策，触怒了土耳其政府。1633年土耳其进攻黎巴嫩，法赫鲁丁二世的儿子阿里战死。1635年他自己被俘，被押送到伊斯坦布尔绞死。 (*郭应德*)

Falankefu Guomin Yihui

**法兰克福国民议会** (Frankfurter Nationalversammlung) 见*欧洲1848年革命*。

Falankefu Tiaoyue

**法兰克福条约** (Treaty of Frankfurt) 1871年5月10日法兰西共和国与*德意志帝国*为结束*普法战争*而签订的条约。1871年1月28日，法德签订停火协定，德方提出和约草案。2月26日L.-A.梯也尔和O.von俾斯麦在凡尔赛签订和约草案，3月1日法国议会予以批准。不久巴黎发生革命，成立公社。梯也尔政府加紧与德国勾结，要求德军帮助镇压革命。5月10日俾斯麦和H.K.B.von毛奇等代表德国，G.-C.-J.法弗尔等代表法国在莱茵河畔法兰克福签订和约，结束了普法战争。

和约主要内容为：①法国割让阿尔萨斯（贝尔福地区除外）和洛林东部包括梅斯要塞给德国；②上述地区居民可以选择法国籍并保留不动产；③法国支持德国占领军；④赔款50亿法郎，分3年付清，赔款付清前德军留驻巴黎和法国北部诸省。和约使法国丧权辱国，使德

国在政治、军事、经济上获得巨大益处。此后数十年内，法国对外政策深受对德复仇的影响。（郭华榕）

Falanke Wangguo

**法兰克王国** （Frankish Kingdom） 5世纪末～10世纪末由法兰克人在西欧建立的封建王国。法兰克人是日耳曼人的一支，3世纪定居于莱茵河下游地区，法兰克人主要有萨利克与里普阿尔两大部族，处于原始氏族部落社会阶段。随着罗马帝国的衰落，法兰克人逐步渗入高卢东北部。481年，克洛维继位萨利克部落酋长后，开始全力向高卢扩张，消灭了法兰克其他酋长势力。486年击溃西罗马在高卢的残余势力，占领高卢大部分地区，建立了墨洛温王朝，以巴黎为首都。部落贵族与亲兵成为封建主，一般法兰克人则成为农村公社中的自由农民。当地的高卢-罗马贵族、罗马教会、隶农、奴隶与散居的自由农民依然存在，他们与法兰克人逐渐融合。5世纪末至6世纪初编纂的《萨利克法典》（见马尔克公社）反映了当时的社会状况。496年法兰克统治阶层皈依了基督教，得到高卢-罗马人的大力支持。

法兰克王室采取国王死后诸子平分领土的继承制度，使王国经常处于分裂、混战和再统一的反复过程中，同时又不断向外扩张。贵族与教会的土地、财富增加，而自由农民不断破产，被迫以放弃土地和人身自由等形式投靠教会和显贵，变为依附农民和农奴，与原有的隶农和奴隶处于类似地位。封建主势力的强大削弱了王权，王国权力逐步落入掌握宫廷事务的宫相之手。

法兰克军队攻入帕维亚城(774)

8世纪前半期，宫相查理·马特出于加强统治和进行征战的需要，推行军事采邑制（见西欧采邑制），初步奠定了封建等级制度的基础。732年在普瓦提埃战役中击败阿拉伯人，阻止其向西欧的进一步扩张。733年迫使勃艮第称臣，734年又征服弗里西亚人。751年，查理·马特之子矮子丕平废墨洛温王朝国王自立，建立加洛林王朝。丕平重视与罗马教皇修好，教会势力也因之加强。查理大帝统治期间，连年征战，法兰克王国成为统治西欧大部分地区、包括多种部族的大帝国。查理大帝颁布的《庄园敕令》，反映了当时封建社会的发展状况。封建领地以农业与手工业相结合的庄园为基本单位。庄园以自给自足的自然经济为主，商品经济十分微弱（见西欧庄园制）。查理大帝加强了各级教会组织，命令全体臣民服从罗马教会，为其提供土地财产并交纳什一税。他还在文化教育方面加强罗马教会在西欧思想文化领域的统治地位。

分裂的查理曼帝国

由于境内各地区间缺乏经济和文化上的联系，封建主割据势力强大，查理大帝死后不久，帝国陷于混战。843年《凡尔登条约》签订后分裂为东、西、中三个王国，并分别于911、987、887年覆灭。法兰克王国在日耳曼人所建国家中享国最久，对西欧封建制度的发展和罗马教会在西欧统治地位的巩固起了重大作用。

（郭 方）

Falanxi Di-yi Diguo

**法兰西第一帝国** （First Empire of France）

法国拿破仑一世统治时期的君主专制国家。1804年11月6日，公民投票通过《共和十二年宪法》，宣布拿破仑·波拿巴为法兰西人皇帝，法国为法兰西帝国。历史上称之为法兰西第一帝国。

在执政府（1799～1804）的基础上，拿破仑一世进一步加强中央政府和他个人的权力，建立新的贵族等级，封亲王4个，公爵30个，伯爵388个，男爵1 090个，荣誉军团骑士数千名。1811年法兰西帝国面积达75万平方公里，人口约4 400万，全国划分为130个郡，包括荷兰9个郡，北海沿岸德意志各邦9个郡，东南瓦莱、皮埃蒙特、热那亚、帕尔马、托斯卡纳和教皇属地10个郡。此外，拿破仑一世及其家族还统治和控制了意大利王国、莱茵邦联、威斯特伐利亚王国、那不勒斯王国、西班牙王国、华沙大公国等。在帝国范围内拿破仑一世力图统一关税，统一法制，扩大交通、通讯。帝国的无限制扩张导致1812年侵俄战争的惨败，英、俄、普、奥等国组成第6次反法联盟，1814年3月31日攻入巴黎，4月6日拿破仑一世被迫退位，被流放到厄尔巴岛。波旁王朝复辟。1815年3月20日，拿破仑一世从厄尔巴岛返回巴黎复位，史称"百日王朝"。6月18日，拿破仑一世在滑铁卢被第7次反法联军击溃。6月22日再次退位，被流放到圣赫勒拿岛，第一帝国覆灭。（李元明）

Falanxi Di-er Diguo

**法兰西第二帝国** (Second Empire of France) 拿破仑三世建立的帝国。史称第二帝国，以别于拿破仑一世建立的法兰西帝国(1804～1814)。

法兰西第二共和国总统路易·拿破仑·波拿巴(见拿破仑三世)于1851年12月2日发动政变。翌年1月14日颁布宪法，加强总统权力，削弱议会的立法权。1852年11月7日，元老院颁布法令建议恢复帝制。随即举行公民投票，绝大多数表示赞成。12月2日宣布恢复帝国，波拿巴为法兰西人皇帝，称拿破仑三世。

根据多次补充的帝国宪法，皇帝是国家元首，统率军队，有宣战、媾和、结盟、订立商约和特赦，任命政府与地方官员，批准公共建设工程，决定是否将法案送交立法团讨论等权力。帝国立法体制分成3部分：参政院由皇帝任命，约50人组成，任务是维护宪法与保证皇帝统治，它准备法案和审查法令修正案；凡年满21岁并在某地居住超过半年的法国男子皆有选举权，立法团由选举产生的200多名议员组成，它的主席和副主席由皇帝任命，立法团仅有权讨论和表决法案；元老院由皇帝任命，由约100名亲王、元帅、主教组成，批准立法团通过的法令。大臣们执行皇帝命令，各自对皇帝负责。参政院对省长实行监督。地方政权掌握在省长手中，他们领导全省警察，控制社会舆论。帝国时期重要官员有内政大臣C.-A.-L.-J.de莫尔尼，财政大臣A.-M.富尔德，军事大臣A.J.L.de圣阿尔诺，后期有E.鲁埃和É.奥利维埃。

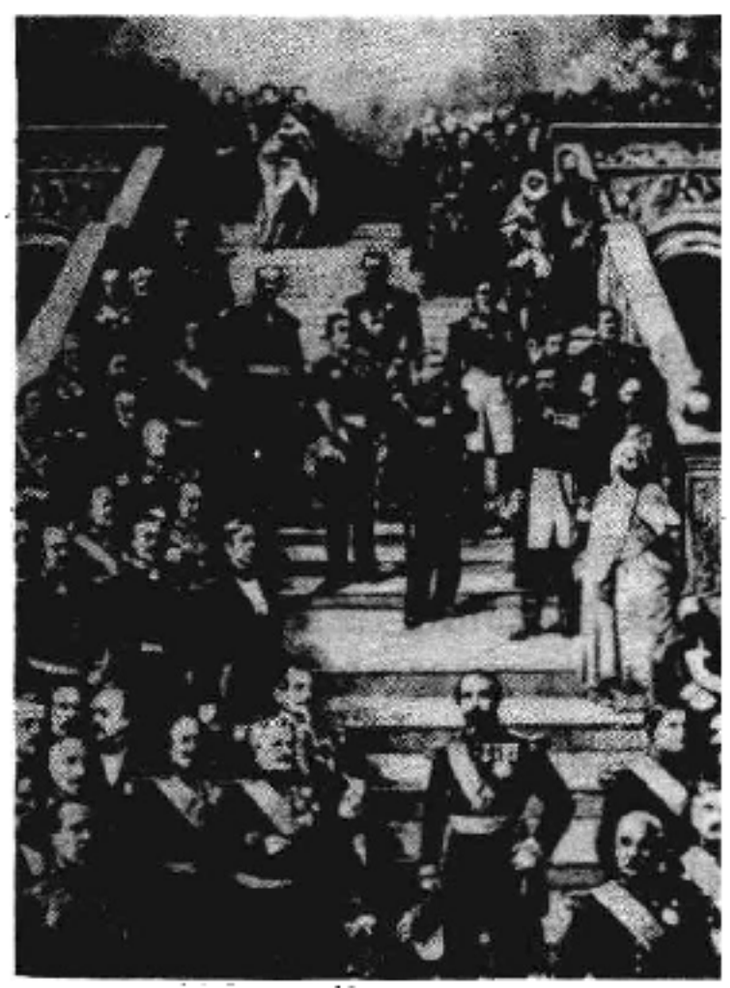

拿破仑三世（前右3）及其大臣

第二帝国经历了由专制统治向自由主义、议会政治演变的过程。帝国初期，拿破仑三世实行个人专权，致力于巩固资产阶级秩序。政府在一些省内实行戒严，封闭共和派俱乐部，解散工人组织，查禁进步报刊，利用天主教会加强控制学校。1852年后，法国工人运动一直处于低潮。60年代，人民不满情绪日益增长，反动专制制度难于继续维持。因此帝国后期开始实行改革，逐渐向自由主义政策演变，以求缓和国内矛盾，例如议员可得到请愿权利，官方"公报"公布议会辩论记录，皇帝经立法团同意方可批准追加拨款，废除禁止工人罢工和结社的《勒霞白列法》等。1870年初，奥利维埃奉命组织自由主义内阁。4月元老院受到削弱，变为普通上院，议会权利有所扩大。

经济方面，帝国实行促进资本主义工商业发展的经济政策，建立了大工业，重工业中机器生产普遍代替手工劳动，生产不断集中，交通运输业迅速发展，法国完成了工业革命。金融资本的发展尤为突出、巴黎成为世界金融中心之一。在G.-E.奥斯曼领导下，巴黎进行了大规模的城市建设。

为了改变1815年以来法国的孤立状态，争夺欧洲大陆优势和进行海外殖民侵略，拿破仑三世进行多次对外战争。法国在1853～1856年的克里木战争中联合英国、土耳其与撒丁反对俄国，击败俄国后确立了在欧洲大陆的优势。后又联合意大利反对奥地利，得到萨瓦和尼斯。1860年签订《法英商约》，实行自由贸易。50～60年代第二帝国还派遣军队侵略中国、叙利亚、墨西哥、印度支那和非洲，掠夺大量财富，建立了若干殖民地。

克里木战争后至60年代初是第二帝国发展的顶点。但是，劳动人民深受剥削压迫，工人运动重新高涨，共和派加强斗争。第二帝国支持罗马教皇阻挠意大利统一、武装干涉墨西哥以及在普奥战争中支持奥地利等一系列失策，使法国陷入困境。为了摆脱国内危机和重夺欧陆优势，1870年7月19日法国以西班牙王位继承问题为借口对普鲁士宣战，法军战败，9月2日拿破仑三世在色当投降。4日巴黎发生革命，宣布推翻帝国，成立共和国。（郭华榕）

Falanxi Di-yi Gongheguo

**法兰西第一共和国** (French First Republic) 见法国大革命。

Falanxi Di-er Gongheguo

**法兰西第二共和国** (French Second Republic) 1848年法国二月革命建立的资产阶级共和国。1792～1804年法国曾建立共和国，史称第一共和国，故称1848年建立的共和国为第二共和国。

1848年的二月革命推翻七月王朝，成立临时政府。2月25日共和国宣布成立。4月23日选举制宪议会，这是法国历史上第一个由男性公民直接普选产生的议会，温和共和派占多数。5月9日成立执行委员会代替临时政府。6月22日执行委员会下令解散国家工场，引起工人不满，23日工人起义。24日L.-E.卡芬雅克将军被授予独裁权，残酷镇压起义。卡芬雅克于28日担任共和国的行政首脑。

11月，制宪议会制定共和国宪法，确立立法和行政分立原则。由750名议员组成立法议会，任期3年。总统任期4年，掌管行政权，任免部长与颁布法律，支配武装力量，但不亲自指挥部队，也无权解散或延长议会。议会和总统皆由男性公民直接普选产生。参政院由议会任命，它预先审定政府的法案，并监督行政机构。12月10日，路易·拿破仑·波拿巴(见拿破仑三世)当选总统。1849年5月13日选举立法议会，以保王派和天主教教士为核心的秩序党获多数席位。宪法规定总统不能直接连任，波拿巴要求修改宪法，立法议会多数反对。波拿巴于1851年12月2日发动政变，解散议会，建立专政体制。1852年12月2日宣布成立帝国，波拿巴被封为皇帝，称拿破仑三世。第二共和国告终。 (孙 娴)

Falanxi Di-san Gongheguo

**法兰西第三共和国** (French Third Republic) 1870年9月4日巴黎革命推翻第二帝国，宣布建立共和国，史称第三共和国。新政权开始时，由资产阶级共和派与保王派联合组成国防政府，1871年1月28日国防政府与德意志帝国签订停战协定。2月选出由保王党人占绝大多数的国民议会，L.-A.梯也尔被选为政府首脑，后任总统，他与德国正式签订了《法兰克福条约》，并联合德国镇压了巴黎公社起义。

梯也尔力图建立保守共和国，但遭保王派与共和派的反对，1873年5月，梯也尔被迫辞职，极端保王派人M.-E.-P.-M. de麦克-马洪当选总统。右翼势力继续加强，建立合乎天主教规范的"道德秩序"。正统派与奥尔良派加紧勾结，图谋恢复王朝体制，以L.甘必大为首的共和派为确立共和制进行长期而激烈的斗争。国民议会终于通过1875年宪法，以法律的形式肯定共和制，在1876年众议院选举和1879年1月，在参议院选举中，共和派取得稳定多数，在人民群众支持下，甘必大迫使麦克-马洪辞职，共和派F.-P.-J.格雷维当选总统，终于确立共和派的共和国。

共和派分为温和与激进两派，从格雷维当选总统到19世纪末，为温和派执政时期。他们进行一系列改革：实行世俗的义务免费教育，宣布新闻自由与组织工会自由，以及大赦巴黎公社人员等。在此时期，法国的工人运动和社会主义运动得到了恢复和发展。1879年成立的法国工人党积极宣传马克思主义，领导法国工人运动，逐渐发展为较有影响的社会主义政党。

普法战争后，法国的经济发展相对缓慢，工业产量居世界第4位，但金融资本的增长迅速，80年代法国继续对外进行殖民扩张，在非洲、印度支那等地发动侵略战争，掠夺土地和资源。到1899年，法国已成为仅次于英国的第2殖民帝国。80～90年代，法国相继出现布朗热事件、巴拿马丑闻和德雷福斯案件，温和派威信扫地，被迫下野。

1899～1914年为激进派执政时期，法国资本主义已进入帝国主义阶段，垄断组织迅速发展，金融资本高度集中。1914年前，法国资本输出仅次于英国，占世界第2位，其资本输出主要采取高利贷形式，B.И.列宁称之为高利贷帝国主义。

激进派反对教会干预政治，1905年通过《政教分离法》。随着工人运动的高涨，1905年建立了工人国际法国支部，即统一社会党。激进派多次镇压工人运动。对外继续进行侵略扩张，准备战争，先后与俄国、英国结盟，成立法、英、俄协约国，以对抗德、意、奥三国同盟。1913年R.普恩加莱当选总统后，继续扩军备战，企图重新瓜分世界。1914年8月3日，德国向法国宣战，法国参加了第一次世界大战。

大战开始后，法国成为西线的主要战场，战争导致法国社会矛盾激化，1917年4月，前线发生士兵的拒战斗争。11月，激进派G.克列蒙梭再度执政，镇压反战运动，动员一切力量继续进行战争。1918年9月，F.福煦率领盟军对德国发起总攻击。11月11日，双方在贡比涅附近的雷东车站签署停战协定。1919年1～6月，召开巴黎和会，签订凡尔赛和约。

战后，克列蒙梭政府和"国民联盟"右派内阁的反动政策引起广大人民的愤慨和反抗。1919年4月，法国水兵在黑海起义。1920年5月，全国铁路员工大罢工。社会党内部不断分化，1920年12月，左派力量成立了法国共产党。

20年代中期由社会党等组成"左翼联盟"内阁，执行民主主义的改良政策。后来，普恩加莱又重组"国民联盟"内阁，整顿财政，稳定法郎币值，使经济得到较快发展，政局亦渐趋稳定。但法国于1930年底陷入严重的经济危机，法西斯势力趁机抬头。1934年2月6日，右翼分子和法西斯组织"火十字团"利用"斯塔维斯基事件"在巴黎发动骚乱，包围波旁宫，企图推翻议会。1936年，由共产党、社会党、激进社会党等党派团体组成人民阵

线。同年6月，L.布鲁姆组成第1届人民阵线政府，签订了“马蒂尼翁协定”，实施一系列社会改革。1937年2月，布鲁姆宣布“暂停”实施人民阵线纲领。1938年，由于激进社会党退出，人民阵线瓦解。此后，达拉第政府对内执行反动政策，对外依靠英国，推行纵恿德国侵略的绥靖政策，签订了慕尼黑协定。

1939年9月1日，德军侵犯波兰。3日，法国向德国宣战，实际是宣而不战，史称“奇怪战争”。1940年5月10日，德军在西线全面进攻，突破色当防线，法军节节败退，不久巴黎陷落。6月22日签订停战协定，法国投降，成立维希政府，第三共和国宣告终结。

（沈炼之）

Falanxi Di-si Gongheguo

**法兰西第四共和国** (French Forth Republic) 法国在第二次世界大战后建立的资产阶级共和国。1945年法国光复后，环绕政体问题，各派政治力量展开激烈斗争。1945年10月、1946年5月选举产生的两届制宪议会于1946年10月通过新宪法，宣告第四共和国正式建立。该宪法确立两院议会制，并对共和国总统的权力作了严格的限制。

第四共和国建立初期由共产党、社会党、人民共和党组成联合政府，随着国际冷战的发展，共产党于1947年5月被逐出政府。此后，该政府受到以共产党为首的左翼和以法兰西人民联盟为首的右翼的两面夹击，只能依靠被称为“第三势力”的松散多数的支持，显得软弱无力。

第四共和国在发展经济方面取得一定成就，通过实施现代化和更新设备的“莫内计划”，1950年法国的生产水平超过战前最高年份的25%。1949～1955年，农业生产增长28%。造船、航空、电气、原子能、石油等工业也有较大发展。但法国战后经济的发展在相当程度上受美援制约，同时存在通货膨胀等问题。

在外交上，第四共和国在冷战、北大西洋公约组织和德国问题上追随美国，同时也着手推行欧洲一体化政策。在法国推动下，1951年4月法国、联邦德国、意大利、荷兰、比利时、卢森堡6国签订《建立欧洲煤钢共同体条约》(通称《巴黎条约》)建立欧洲煤钢联营。1957年3月，6国在罗马签订《建立欧洲经济共同体条约》和《建立欧洲原子能共同体条约》(通称《罗马条约》)，建立欧洲共同市场和欧洲原子能联营，向欧洲经济一体化迈出决定性的一步。第四共和国长期进行越南战争和阿尔及利亚战争，1956年10月入侵埃及苏伊士运河区，造成国际声望下降，财政严重困难，国内动乱加剧。1958年4～5月，法国出现政府危机，5月13日阿尔及尔发生暴乱，导致政府垮台。6月1日，C.-A.-M.-J.戴高乐出任政府总理，并于9月通过新宪法，第四共和国遂告结束。

（端木正）

Falanxi Di-wu Gongheguo

**法兰西第五共和国** (French Fifth Republic) 1958年9月以来在法国建立的资产阶级共和国。1958年6月1日，阿尔及利亚问题引起了政治危机，法国议会授权C.-A.-M.-J.戴高乐组织政府。9月，公民投票通过新宪法草案，产生第五共和国宪法。宪法削弱了议会的地位，加强了总统和政府的权力。11月，戴高乐派的保卫新共和国联盟在国民议会选举中获得多数席位。12月21日，戴高乐当选为第五共和国第一任总统，1959年1月8日正式就职，1965年12月再度当选。

戴高乐首先集中全力解决阿尔及利亚问题。1962年3月18日签订《埃维昂协议》，承认阿尔及利亚独立。在戴高乐总统任职期间，法国的经济发展较快，1961～1970年期间的国民生产总值年平均增长率为5.8%，财政趋于稳定，黄金和外汇储备大幅度增加。法国独立发展自己的国防和核力量，推动了西欧在经济上和政治上联合起来与美国苏联抗衡，并改善同第三世界国家的关系，承认各殖民地独立，完成“非殖民化”。1964年1月与中国建立外交关系。1968年5月，法国发生严重的政治危机。在1969年4月27日的公民投票中戴高乐未获多数，辞去总统职务。

G.-J.-R.蓬皮杜当选总统后，基本上继续执行戴高乐的内外政策。他把重点从对外关系转到国内经济发展。在蓬皮杜任职期间，法国经济的年平均增长率达6.2%，为西欧国家之冠。

蓬皮杜逝世后，共和党人V.吉斯卡尔-德斯坦在1974年5月当选总统。由于能源危机的影响，法国的经济发展速度减缓。

1981年5月，社会党领袖F.M.密特朗在总统选举中获胜，成为第五共和国第4任总统。6月，社会党在议会选举中取得多数议席，组成以社会党为主的政府，并接纳共产党入阁。密特朗任职后实行扩大国有化政策，宣称要在不消灭私有制的基础上建设法国式的社会主义。颁布《权力下放法》，扩大省议会权力。维护法国的独立和利益，支持欧洲联合，维护与法语非洲的特殊关系。由于经济危机和严重的社会问题，左翼政府内部发生分裂，共产党在1984年7月退出内阁。在各类选举中社会党得票率下降，而保卫共和联盟在选举中取得进展，1986年3月，密特朗任命保卫共和联盟主席J.希拉克为总理。

（张家展）

Falanxi Neizhan

**《法兰西内战》** (*The Civil War in France*) 1871年，K.马克思为国际工人协会总委员会起草的致欧洲和美国全体会员的宣言。这部著作捍卫巴黎公社的正义事业，谴责反动势力镇压巴黎公社的罪行，并通过对1871年巴黎公社革命经验的总结，丰富和发展了科学社会主义关于无产阶级革命和无产阶级专政的理论，是科学社会主义的重要文献。

写作过程　巴黎公社革命发生后，马克思于4月18日建议第一国际总委员会就法国斗争总趋向发表一篇宣言。总委员会把起草宣言的工作委托给马克思。5月30日，定稿文本得到总委员会的批准。

**理论性内容** 《法兰西内战》分析了巴黎公社产生的历史条件，揭露了1870年9月4日后建立的资产阶级政府投降卖国、镇压人民的反动本质和挑起内战、血腥镇压巴黎公社的凡尔赛政府首脑L.-A.梯也尔等人的丑恶嘴脸。

《法兰西内战》总结巴黎公社对待资产阶级国家机器的经验，证实马克思在《路易·波拿巴的雾月十八日》一书中初次提出的无产阶级革命必须打碎资产阶级国家机器的结论的正确性。马克思分析法国大革命以来资产阶级国家机器的演变，指出它具有为进行社会奴役而组织起来的社会力量的性质，具有阶级统治机器的性质。而且在每次标志着阶级斗争的一定进步的革命以后，国家政权的纯粹压迫性质就愈益公开地显露出来。因此，工人阶级不能简单地掌握现成的国家机器，并运用它来达到自己的目的，应该象巴黎工人那样把它"打碎"。

马克思从巴黎公社的经验中发现了新型国家，即无产阶级专政的雏形。指出公社实质上是工人阶级的政府，是生产者阶级同占有者阶级斗争的结果，是可以使劳动在经济上获得解放的政治形式。用巴黎公社型的无产阶级专政国家代替资产阶级国家，这是马克思在《法兰西内战》中作出的最重要的结论。《法兰西内战》深刻阐述巴黎公社作为新型国家雏形的基本特征：用武装的人民代替作为资产阶级国家压迫工具的旧常备军和警察；国家公职人员由选举产生，受群众监督，不称职者可随时撤换；公职人员领取相当于工人工资的薪金；实行有利于工人阶级和其他劳动人民的社会经济改革，根除阶级和阶级统治赖以维持的经济基础，实现人民管理制；在摧毁旧国家物质压迫工具的同时，摧毁精神压迫的工具，使教会与国家分离，进行文化教育改革；公社的旗帜是世界共和国的旗帜，它坚持无产阶级国际主义等。马克思特别指出，巴黎公社型的无产阶级国家政权的组织形式不应当是议会式的，而是应当同时兼管行政和立法的工作机关。《法兰西内战》高度赞扬人民群众的历史首创精神，认为巴黎公社是工人阶级公认为能够发挥社会首创作用的唯一阶级的第一次革命。在书中，马克思还论述了剥夺剥夺者后实行生产资料公有制的途径。

《法兰西内战》的初稿和二稿，对巴黎公社产生的历史条件，公社的社会经济措施，公社对农民、城市中等阶级的政策以及公社的失误等方面的论述较之定稿更为详尽，对于理解法兰西内战有重要参考价值。

**评价** 1891年F.恩格斯为《法兰西内战》单行本写的导言对此书的基本思想作了概括和发挥，给全书以经典性的评价。指出，这部著作把巴黎公社的历史意义用简短而有力的几笔描绘了出来，但是描绘得这样鲜明，尤其是描绘得这样真实，以致后来所有关于这个问题的全部浩繁文献都望尘莫及。《法兰西内战》于1871年6月18日在伦敦用英文发表。以后被译成多种文字广泛传播。1938年延安解放出版社出版吴黎平、刘云翻译的《法兰西内战》中文本。 （张宏儒）

Falanxi Renmin Lianmeng

**法兰西人民联盟** （Rassemblement du peuple français） 法国资产阶级政党。成立于1947年4月，创始人为C.-A.-M.-J.戴高乐，主要领导人有J.苏斯戴尔等。鉴于戴高乐历来主张削弱政党在议会中的作用，法兰西人民联盟自称并非政党，而是一个联合全体法国人民的团体。联盟在政治上反对法共，其社会政策主张劳资合作，抨击第四共和国的某些制度，致力于戴高乐主义的国家体制改革。联盟成员除传统的右派人士外，主要成分是中间阶层群众，最多时据称有150万之众。联盟的成员同时也可以是其他政党的成员。1947年10月在市镇选举中，联盟获得近40%的选票，一举成为法国第一大党。此后，联盟的声望和实力日益衰退。1951年大选中仅得票21.2%，落后于法共，戴高乐重新执政的努力遭到失败。1952年联盟开始出现分裂。1953年在市镇选举受挫后，戴高乐宣布联盟退出议会活动，成员可自由行动。1954年，联盟成员分别组成社会行动共和人士联盟和社会共和人士全国中心等政党。

（许鸣龙）

falao

**法老** （pharaoh） 古埃及君主的尊称。法老一词是埃及语Per-'o的希伯来文音译，其象形文字写作𓉐，意为"大房屋"，在古王国时代（约公元前2686～前2181）仅指王宫，并不涉及国王本身。新王国第18王朝图特摩斯三世起，开始用于国王自身，并逐渐演变成对国王的一种尊称。第22王朝（公元前945～前730）以后，成为国王的正式头衔。现在，习惯上把古埃及的国王通称为法老。法老作为奴隶制专制君主，掌握全国的军政、司法、宗教大权，其意志就是法律，是古埃及的最高统治者。法老自称是太阳神阿蒙-赖神之子，是神在地上的代理人和化身，令臣民将其当作神一样来崇拜。 （刘文鹏）

Fashaoda Chongtu

**法绍达冲突** （Fashoda Incident） 1898年英、法两国为争夺非洲殖民地在苏丹发生的一场战争危机。法国为扩大其在西非、中非的殖民地，积极向东推进。企图从佛得角至索马里建立一横贯非洲并连接阿尔及利亚的殖民地。英国自1882年占领埃及后，继续向南扩展，企图征服苏丹，并把英属南、北非殖民地连接起来。1898年7月，由J.马尔尚上尉率领的一支法军占领了尼罗河上游苏丹的法绍达（1904年改名科多克）。同年9月，H.H.基钦纳率领的英军也抵达法绍达。英国要求马尔尚撤出法军，遭拒绝，两国关系紧张，几乎导致战争。最后，法国由于没准备好同英国在海外作战，又担心同英国冲突会削弱法国在欧洲大陆上的地位，特别是担心德国乘机再次进攻法国，便作了让步。1898年11月3日，法国政府命令马尔尚从法绍达撤退。1899年3月21日，英、法两国达成协议，基本上以乍得湖、刚果河和尼罗河流域为双方殖民势力范围的分界线，法国放弃

对尼罗河上游地区的领土要求，承认英国在苏丹的统治权。作为补偿，法国取得乍得湖流域和瓦达依。法绍达冲突的和平解决为后来英、法两国在1904年进一步妥协和接近、共同对付德国开辟了道路。 （周义岐）

Fashu Guiyana

**法属圭亚那** （French Guiana） 法国海外省，位于南美洲东北部。面积9.1万平方公里。人口73 022人(1982)，主要是混血种人、黑人、法国人和印第安人。居民多信奉天主教。官方语言为法语。首府卡宴。

17世纪初法国殖民者开始侵入。后来法、英、荷等国多次争夺，1676年被宣布为法属领土。法国大革命期间，当地居民起义反抗法国殖民统治，遭到镇压。1794年法国宣布废除奴隶制。1808年，英、荷占领该地区。1816年复归法国。1946年法国宣布法属圭亚那为海外省，法国委任省长直接进行统治。经济以农业为主，主要农作物有甘蔗、香蕉、稻米。生产罗姆酒。有伐木业，出口木材。矿产资源丰富，开采并出口黄金。 （邓 立）

Fatahe

**法塔赫** （al-Fatah） 巴勒斯坦解放组织所属的最大的一支武装力量。"巴勒斯坦民族解放运动"的简称，是与"巴勒斯坦"、"解放"、"运动"三个词对应的阿拉伯语词首音节的汉译形式。1959年10月10日正式成立。1963年在阿尔及利亚设立第一个办事处，1965年1月1日在巴勒斯坦北部加利利山区首次发动反对以色列的武装斗争。到1968年已发展为一支主要的巴勒斯坦军队。法塔赫控制着巴勒斯坦解放组织的领导机构、大部分群众团体和驻外代表机构。

法塔赫所属的武装部队称为"暴风"部队，分编为雅尔-穆克旅、卡斯特勒旅、卡拉玛旅和艾吉纳丁旅。此外还有海上武装力量(以武装摩托艇为主)和特别行动部队。1982年6月黎巴嫩战争爆发后，其兵力主要分布在黎巴嫩的贝卡谷地和的黎波里地区，以及突尼斯、阿尔及利亚等国。

法塔赫的最高权力机构是代表大会，大会闭会期间由革命委员会行使其职权。革命委员会负责选举产生中央委员会。中央委员会是法塔赫的最高领导机构，下设主管军事的"暴风"部队总司令部以及财务、外交、组织和宣传等部门。从1980年5月法塔赫第4次代表大会以来，亚西尔·阿拉法特一直担任中央委员会主席兼"暴风"部队总司令。

法塔赫在1980年5月第4次代表大会上通过的政治纲领申明，其目标是"在经济、政治、军事、文化和思想上消除犹太复国主义实体，在整个巴勒斯坦土地上建立一个民主的巴勒斯坦国"。黎巴嫩战争爆发后，法塔赫内部在政治目标和斗争手段等问题上的分歧表面化。以阿拉法特为首的多数派明确表示接受联合国有关巴勒斯坦问题的所有决议，接受在约旦河西岸和加沙地带建立一个国家的主张，认为在坚持武装斗争的同时，应侧重政治和外交努力，愿意通过谈判解决巴勒斯坦问题。而反对派则坚持要在巴勒斯坦全境建立一个统一和独立的国家，不承认以色列的生存权；强调武装斗争是争取解放的唯一途径，拒绝政治谈判，反对各种和平方案。政治分歧加剧和外部势力的插手，终于导致法塔赫组织上的分裂。1983年5月，以法塔赫革命委员会委员、巴勒斯坦解放组织武装力量作战部部长阿布·穆萨等人为首的部分法塔赫军官宣布脱离法塔赫，成立"巴勒斯坦革命运动"，两派发生武装冲突。随后，法塔赫反对派同"人阵"(总部)、"闪电"、"人斗阵"组成"民族联盟"。1985年3月，法塔赫反对派又同这3个组织及"人阵"、"巴解阵"组成"巴勒斯坦民族拯救阵线"。

法塔赫总部1982年夏从贝鲁特迁至突尼斯，总部下设约旦、叙利亚和黎巴嫩地区委员会。机关刊物为《法塔赫》周刊，广播电台为"暴风之声"电台。

（盖晨光）

Fa-Xu Tiaoyue

**法叙条约** （Franco-Syrian Treaty） 1936年法国政府和叙利亚民族集团签订的一项不平等条约。法国的目的在于遏制叙利亚不断高涨的民族解放运动，以维持其殖民统治。1936年初，叙利亚人民的反法斗争迅猛激烈。从1月中旬起，爆发了反法总罢工，全国生活濒于瘫痪。法国驻叙利亚高级专员戴·马特尔采取高压政策，逮捕爱国分子，残杀民族主义者。2月25日，戴·马特尔宣布释放政治犯，并同民族主义者的反法联盟——民族集团举行谈判。3月1日，民族集团的代表与戴·马特尔在贝鲁特就叙利亚独立问题和未来法叙条约的主要内容达成协议。9月9日，法国政府和民族集团的领袖哈希姆·阿塔西正式签订"法叙条约"。

条约内容可概括为以下几点：①法国承认叙利亚的统一和独立。②双方和平友好，结成军事同盟。③5年内，法国有权在拉塔基亚和德鲁兹山区驻军。④法国有权在叙利亚的大城市周围建立4个空军基地。法军可临时使用大马士革附近的麦泽机场和阿勒颇附近的尼拉卜机场。⑤叙利亚必须为法军提供陆地、空中和海上的便利，负责保护其境内的法国航空线。⑥法国向叙利亚民族军派遣军事代表团；民族军的教官和顾问由法国人担任，武器装备与法军一致。⑦叙利亚聘请法国人担任外交顾问和外交官员。在涉及双方的外交事务中，叙利亚和法国应通过协商，采取共同行动。⑧法国驻叙大使具有优越于其他驻叙大使的地位，法国驻叙外交机构享有现有的全部特权。⑨阿拉维泰区和德鲁兹区与叙利亚合并，但各自保持其特殊的行政组织和财政制度。条约应在3年内经双方议会批准，有效期25年。

根据条约，叙利亚只能取得形式上的独立，实际上仍然是法国的殖民地。因而条约遭到叙利亚人民的强烈反对。就在议会讨论通过条约的当天(12月7日)，学生举行了抗议示威游行。由于右翼势力阻挠，法国议会一

直未批准条约。1939 年初，法国借口第二次世界大战临近，宣布撤销"法叙条约"，遂恢复对叙利亚的殖民统治。（郭应德）

Fan'erdeng Tiaoyue

**凡尔登条约** (Treaty of Verdun) 见加洛林王朝。

Fan'ersai Heyue

**凡尔赛和约** (Treaty of Versailles) 见巴黎和会(1919)。

Fan Ri Yibing Douzheng

**反日义兵斗争** (Korean National Armed Struggle of Resistance against Japan) 李朝末年朝鲜人民武装反抗日本帝国主义侵略的爱国斗争。朝鲜义兵始于 16 世纪"壬辰倭乱"，甲午农民战争失败后，部分农民军转入游击斗争，成为近代义兵运动的先声。1895 年 10 月，日本策划乙未事变杀害闵妃，接着又操纵亲日派内阁强行实施剪发令，激起朝鲜人民的义愤，爱国的两班儒生(封建知识分子)倡议讨敌，传檄四方，各地义兵勃起。义兵的基本群众是农民，其中以江原道李昭应和忠清道柳麟锡等领导的队伍影响较大，以柳麟锡为总指挥的义兵部队，到处袭击官府，处死亲日官吏，名扬南方各道，给侵略者和卖国贼以沉重打击。朝鲜国王利用义兵运动，于 1896 年 2 月出奔俄国公使馆，发动政变，亲日派内阁垮台，日本侵朝暂时收敛。

1905 年，日本通过日俄战争，确立了对朝鲜的独霸地位，并通过《乙巳保护条约》变朝鲜为"保护国"，激起朝鲜人民的强烈反抗，各地义兵再次兴起，以更大的规模、在更广阔的地区展开抗争。忠清道闵宗植、全罗道崔益铉和庆尚道申乭石领导的队伍声势最大。义兵斗争席卷整个三南地区。一些矿工和士兵也加入义兵队伍，各地形成群众性的暴动。

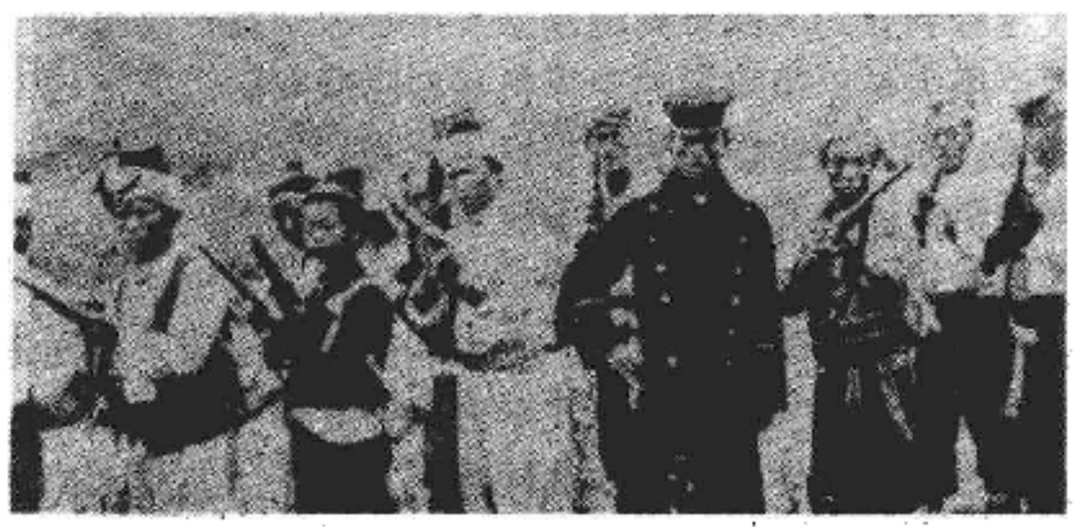

朝鲜反日义兵

1907 年 6 月，日本借口朝鲜国王李熙(高宗)派密使出席海牙和平会议控诉日本的事件，迫使高宗退位。7 月，强使朝鲜缔结《丁未七款条约》，朝鲜的行政权和司法权全部由日本统监掌握，一切内政绝对遵从统监的训令，强行解散朝鲜军队，加快吞并朝鲜的步伐。京城侍卫队和地方镇卫队的爱国军人举行暴动，与地方义兵汇合，增强了义兵的战斗力，北起鸭绿江，南至济州岛，义兵斗争遍布全国。主要义兵将领有洪范图、车道善、李麟荣等。1908 年义兵斗争达到高潮。1910 年日本吞并朝鲜后，全力残酷镇压义兵，使义兵遭受很大损失。但义兵部队仍然坚持斗争，一部分义兵移至北部边境、中国东北和俄国沿海州一带，转为独立军运动。

义兵斗争在朝鲜民族解放斗争史上写下了光辉的一页。显示了朝鲜人民不屈不挠的反抗力量和战斗精神。但义兵队伍分散，缺乏武器和训练，敌我双方力量过于悬殊，因此没有取得争取独立的胜利。（葛振家）

Fan Shehuidangren Feichangfa

**反社会党人非常法** 见社会党人法。

fantuolasifa

**反托拉斯法** (antitrust laws) 美国进入垄断资本主义阶段后，国会制定的以保护竞争、反对垄断和限制性贸易做法为目的的成文法的总称。

19 世纪 80 年代末，在石油、采煤、榨油、烟草、制糖等部门都出现了托拉斯组织。托拉斯的形成，一方面给垄断资本家带来超额利润，另方面却破坏了自由资本主义的经济结构，导致中小企业主、农场主的破产和广大劳动群众生活的恶化，从而激起群众性的反托拉斯运动的高涨。为了缓和社会矛盾，美国政府采取法律手段，进行国家干预。

1890 年 7 月 2 日，美国联邦国会通过《保护贸易及商业以免非法限制及垄断法案》，简称《谢尔曼反托拉斯法》。该法主要为禁止限制性贸易作法及垄断贸易的行为。全文共 8 款。第 1 款规定："凡以限制州际贸易或对外贸易为目的而签订的合同、组织的托拉斯等联合企业或二人以上的共同策划均属非法。"第 2 款规定："凡垄断或企图垄断、组织或企图组织联合企业、或同他人共谋垄断州际贸易或国外贸易者均属不法行为。"对违法者法院有权颁布临时限制命令或取消令，并可酌情判处 5 000 美元以下的罚款、1 年以下的徒刑，或两者并罚。受害的企业或个人可索取 3 倍的赔偿金。

谢尔曼法颁布后虽然许多个人和公司因非法行为受到处罚，但是收效甚微。联邦最高法院利用该法措词含糊，作有利于托拉斯的解释。另外，资本家为了逃避法律追究，改头换面，用持股公司的形式来组织托拉斯。所以，谢尔曼法颁布后，垄断组织继续发展，到 1904 年美国已建立起 318 家工业托拉斯，除 23 家外，其余都是谢尔曼法颁布后组成的。19 世纪末 20 世纪初，托拉斯已遍布工矿、铁路和城市公用事业的各个领域。少数财政寡头日益控制了国家的经济命脉。同时，法院代表雇主的利益利用谢尔曼法压制工人运动，他们通过判决先后破坏普尔曼铁路工人、码头搬运工人和矿工联合会工人的罢工运动。因此更加激起广大工人和进步舆论的抨击。在社会舆论的压力下，T.W.威尔逊和T.罗斯福在

1912年总统竞选中都提出必须采取预防性措施，加强反托拉斯立法的施政纲领。

1914年9月26日，威尔逊政府颁布《联邦贸易委员会法》，决定由5人组成联邦贸易委员会作为在州际贸易中"监督调节托拉斯的机构"，由它取代反托拉斯局，负责调查私人或公司在贸易竞争中的违法行为，发布终止令或解散令，以制止不正当的商业实践。该法第5条规定，商业中的不公平竞争方式和不公平或欺骗性的行为或做法，包括各种形式的欺骗性广告或有损商业道德的行为或做法均属非法。

同年10月15日，联邦国会通过《克莱顿反托拉斯法》，该法主要为禁止某些在实践中会削弱竞争的做法。包括4个实质性条款：①禁止价格歧视；②禁止附带条件销售或签订排他性合同；③禁止为减少竞争的企业合并；④禁止兼任公司董事制。同时规定完全或部分的豁免权。还宣布，不得以此法的任何条款来禁止成立工人组织和农民组织。克莱顿法被S.冈珀斯赞扬为"工人大宪章"，但实质上它是欺骗工人的一种手段，对垄断组织无丝毫损害。该法虽然规定法院不得颁布反对工会活动和反对罢工的命令，但需在"资本家财产权不受损害的情况下"，否则工会必需赔偿雇主的损失。

1936年国会通过《鲁宾逊-帕特曼法》，对《克莱顿反托拉斯法》中关于价格歧视问题作了补充和修改，试图帮助小企业主抵制联号商店的竞争，被称为"反联号商店法"。1950年又通过塞凯-凯弗维尔对克莱顿法第7条修正案，规定一家公司拥有另一家公司全部或一部分资产，只要产生减弱竞争的影响，即应视为违法。

反托拉斯法的实施标志着美国政府从自由放任政策转向国家干预经济和联邦政府权力的扩大。反托拉斯法代表资产阶级的整体利益，运用国家干预手段，在一定程度上限制有害于国计民生、损害资产阶级大多数人利益的过度垄断，维持市场竞争，缓和社会矛盾。

（徐　玮）

Fanfeizhuyi Yundong

**泛非主义运动**　(Pan-Africanism movement)　由西印度群岛和美国的黑人发起的争取种族平等的运动。"泛非"一词意为把非洲人作为统一的整体联合起来。泛非主义运动开始于1900年西印度群岛律师H.西尔威斯特-威廉斯在伦敦倡议召开的泛非会议，主要代表为美国的W.E.B.杜波依斯。这一运动对第二次世界大战后非洲大陆国家争取自治和独立，以及非洲统一运动，有重大的影响。

第一次世界大战结束以后，北美的黑人中不断出现争取平等权利和要求非洲各族人民实行自决的运动。杜波依斯以此为宗旨，主张召开泛非大会。1919年2月，他与塞内加尔的布莱兹·迪亚涅共同主持了在巴黎召开的第1届泛非大会。与会者共57人，其中有12名代表来自非洲。大会要求巴黎和会"改变非洲的现状，如有可能让非洲各族人民也实行自决"，并请求协约国以非洲原属德国的殖民地为基础，建立一个在国际监督下的由非洲人管理的国家。此后，杜波依斯亲自主持了历届泛非大会，被尊为泛非运动之父。1921年8月和9月，第2届泛非大会先后在伦敦、布鲁塞尔和巴黎举行，出席大会的代表共113人，其中41人来自非洲。会议要求使落后民族在别人监护下实行地方自治，直到实行完全自治。并要求各种族之间应绝对平等，国际联盟应关注全世界的黑种血统文明人的状况。1923年底，第3届泛非大会在伦敦和里斯本召开，代表来自11个国家和地区，会议决议除重申上届会议的要求外，还提出非洲人有管理本地区、拥有土地资源和参加法庭陪审的权利，并提出禁止奴隶买卖、普遍裁军和禁止战争的要求。决议宣布，如果不能实现上述要求，黑人有权以武装自卫来反对白人的武装镇压。1927年，第4届泛非大会在纽约召开，出席大会的代表共208人，来自13个国家和殖民地。会议除重申上届会议决议外，还提出对非洲儿童进行现代教育和为非洲人的利益而开发非洲的主张。大会决定建立国际秘书处以加强日常工作。

与此同时，西印度群岛的泛非主义者也在活动，其领导人是M.M.加维。加维主张"返回非洲"，在非洲建立的黑人国家，作为所有黑人的祖国。他组织世界黑人进步协会，追随者多达200万人。该协会于1920年在纽约召开代表大会，会议通过了《世界黑人权利宣言》。1921年宣布成立非洲共和国，提名加维为临时总统。加维还组织黑星轮船公司，把部分美洲黑人运回非洲。1923年因公司债务问题，加维计划失败并入狱，1927年被驱逐出美国。加维发起的返回非洲的黑人复国主义运动影响很大，得到西印度群岛和美国许多人的支持。

第二次世界大战后，殖民地的独立运动蓬勃发展。第5届泛非大会于1945年10月在英国曼彻斯特召开。出席会议的代表和观察员共200余人。其中包括年轻一代的非洲领袖。会议选举杜波依斯为大会主席，并推举K.恩克鲁玛、J.肯雅塔、彼得·亚伯拉罕斯等非洲民族主义领袖参加领导工作。这次会议在要求自治方面表现了新的斗争精神，大会通过的《告殖民地人民书》重申：所有的殖民地都要从外国帝国主义的政治或经济控制下解放出来，殖民地各族人民要有权选举自己的政府，不受外国的约束。第五届泛非大会后，泛非运动进入争取非洲独立解放的新阶段。

1974年6月，由美洲的泛非主义者发起，在J.K.尼雷尔的支持下，在达累斯萨拉姆召开第6届泛非大会。会议号召非洲以外的黑人的高级知识分子参加非洲的建设，反映了非洲以外的黑人后裔对非洲命运的关心。泛非主义运动反映了非洲人民要求团结统一，非洲人的问题由非洲人自己来解决的强烈愿望，至今仍是非洲各国和非洲统一组织遵循的最高原则。　（屠尔康）

Fanmei Lianmeng

**泛美联盟**　(Pan-American Union)　1889年

以后由美国控制的一系列美洲国家会议逐渐形成的国际组织。19 世纪初期刚获得独立的拉美各国要求建立泛美联盟，抵御欧洲的殖民侵略。为了独霸西半球，美国利用门罗主义，接过“泛美主义”旗帜，于 1889 年 10 月至 1890 年 4 月在华盛顿召开由 18 个国家参加的第 1 次美洲国家国际会议(即泛美会议)。成立“美洲共和国国际联盟”，设常设机构“美洲各国商务局”，由美国国务卿直接领导，是为泛美联盟的前身。开始仅是促进美洲各国经济联系的组织。

1901 年召开第 2 次泛美会议，将“美洲各国商务局”改组为“美洲各国国际事务局”，成为一个超国家权力的政治组织，美国从而攫取了调停美洲各国争端的仲裁权。1910 年第 4 次泛美会议把“美洲共和国国际联盟”改名为“美洲共和国联盟”。并将“美洲各国国际事务局”改组为“泛美联盟”。主要领导人都由美国人担任。由于美国加紧对加勒比海地区进行侵略和干涉，1928 年第 6 次泛美会议谴责了美国的侵略活动，宣布美洲各国一律平等。1933 年 F.D.罗斯福执政后提出“睦邻政策”，在一定程度上改善了同拉美各国的关系。

1938 年召开第 8 次泛美会议，通过共同防卫法西斯侵略和维护不干涉原则的宣言，决议建立“泛美外交部长协商会议”以加强西半球的联防工作。第二次世界大战后，美国加强对拉丁美洲国家全面控制。1947 年同拉美国家签署《泛美互助条约》，建立军事同盟，确立了美国的盟主地位。1948 年第 9 次泛美会议上建立“美洲国家组织”，原来的“泛美联盟”改组为它的秘书处。1970 年“美洲国家组织”设立秘书处代替“泛美联盟”。

（徐　玮）

Fanri'ermanzhuyi

**泛日耳曼主义**　(Pan-Germanism)　以操德语或日耳曼语的居民实现政治统一为目标的理论和主张，后来发展为反映德国大资产阶级和容克地主扩张野心的沙文主义思潮和运动。又名大日耳曼主义、泛德意志主义。出现于 19 世纪 60、70 年代。开始只是提倡拥有日耳曼血统的民族应具有共同的“种族意识”，尔后则致力于操德语居民和德语地区的政治联合，并统一为一个国家。其范围包括中欧、东欧、尼德兰地区，甚至还包括斯堪的纳维亚半岛。因此，泛日耳曼主义具有明显的扩张主义性质。19 世纪末叶起，它从宣扬日耳曼民族至上发展成为极端沙文主义、极端帝国主义、极端反犹主义的反动运动。

德国的泛日耳曼主义者多为上层资产阶级、官吏和上层知识分子，1891 年组织日耳曼总同盟，1894 年改组为泛日耳曼同盟(或译泛德意志同盟)，该组织标榜“超党派”，实际是德国帝国主义的宣传工具，其成员不多，但影响较大，成立之初就在国内外建立了 27 个分组织。1894～1908 年的同盟主席 E.哈塞公开鼓吹德国向整个欧洲扩张，建立大德意志帝国。同盟的机关报《泛日耳曼报》炮制和宣扬“地缘政治学”、“生存空间论”、“人种优劣论”、“武力决定论”等学说和理论。第一次世界大战期间，该组织提出建立中欧帝国的纲领，攻击斯拉夫人和犹太人，对法西斯主义的形成起了重要作用。1918 年后，泛日耳曼同盟积极进行反共产主义和反魏玛共和国的宣传，鼓吹建立“民族专政”，遏制“外来的民族性”。希特勒当政后，泛日耳曼主义被用来推行第三帝国对外侵略和扩张的政策。1945 年纳粹德国战败后，泛日耳曼主义的影响日趋衰落。

（丁建弘）

Fansilafuzhuyi

**泛斯拉夫主义**　(Pan-Slavism; Панславизм)　19 世纪俄国沙文主义者鼓吹的种族主义理论。原是捷克人倡导的一种民族文化运动。19 世纪初捷克语言文学家 J.东布罗夫斯基、斯洛伐克诗人 R.科勒、捷克历史学家 F.帕拉茨基等人倡导研究斯拉夫人的历史、语言文学，主张加强斯拉夫各族人民之间的文化联系，以促进斯拉夫人在政治上的团结。但是，在奥地利帝国和奥斯曼帝国统治下的西南斯拉夫人中，有一些人却幻想依靠沙皇俄国，改变本民族的被统治地位。这种思想被俄国上层人物所利用。19 世纪中叶，俄国泛斯拉夫主义者在“关注”和“同情”被压迫的斯拉夫人命运的幌子下，接过泛斯拉夫主义的口号，为沙皇俄国对外侵略扩张政策服务。他们鼓吹俄罗斯人负有统一全体斯拉夫人的重任，西南斯拉夫人的未来只有依靠沙皇俄国才有保障。并以泛斯拉夫主义对抗泛日耳曼主义，宣扬斯拉夫人的所谓“同一性”，认为各地区的斯拉夫人有共同的血统关系，语言文化、风俗习惯相近，大多数斯拉夫人的宗教信仰一致，居住的地域毗连。因此，必须使所有的斯拉夫人“团结”一致，建立一个以俄罗斯为主体、以沙皇为首的，从易北河到中国，从亚得里亚海到北冰洋的斯拉夫君主联邦即泛斯拉夫帝国，以对抗奥地利帝国和奥斯曼帝国。这种泛斯拉夫主义，实际上是大俄罗斯沙文主义的变种，目的是要使所有斯拉夫人都成为俄国沙皇的臣民。F.恩格斯称它是俄国“争夺世界霸权的骗人计划”。俄国泛斯拉夫主义的主要代表人物是：M.П.波戈金、И.С.阿克萨科夫等人。

（李显荣）

Fandigangchengguo

**梵蒂冈城国**　(Vatican City State)　见梵蒂冈历史。

Fandigang lishi

**梵蒂冈历史**　(history of Vatican)　梵蒂冈城国是基督教罗马天主教会教皇及其教廷统辖的具有独立主权的国家。位于意大利首都罗马西北高地上，以梵蒂冈城墙为界，面积 0.44 平方公里。人口 757 人(1985)，多为意大利人，信仰天主教。官方语言为意大利语和拉丁语(罗马教会用语)。

梵蒂冈城的形成与发展　梵蒂冈在罗马城台伯河西

岸，留存有许多古罗马人建筑与生活遗迹。从4世纪开始，利用西罗马帝国的衰亡，罗马城主教乘机掠夺土地。到6世纪获得罗马城的实际统治权，宣称为"教皇"，并建造圣彼得大教堂和梵蒂冈宫，8世纪又增建加洛林宫。法兰克王国国王丕平（矮子）为酬谢教皇协助自己夺取王位，于754和756年两度出兵意大利，打败伦巴德人，并于756年将罗马城及其四周区域送给教皇。史称"丕平赠土"。嗣后教皇权势日益扩张。在意大利中部出现了以教皇为君主、以罗马为首都的"教皇国"，直辖领土达4万平方公里以上。1377年梵蒂冈宫成为教皇的主要住所。15世纪建造了梵蒂冈图书馆和西斯廷礼拜堂、梵蒂冈城墙，16～17世纪初重建的圣彼得大教堂是意大利文艺复兴时期规模最宏大的建筑。达·芬奇、米开朗琪罗、拉斐尔等意大利文艺复兴名人都参加了这些建筑的设计、建造、装饰工作，梵蒂冈收集了大量文艺复兴以至古希腊罗马时期的珍贵艺术品和图书文献。梵蒂冈成为罗马教皇进行政治与宗教活动的中心。

*第1次梵蒂冈宗教公会及"梵蒂冈囚禁"* 19世纪中叶，意大利开始逐步统一，1861年建立意大利王国，罗马教皇领地的存在受到威胁。近代科学文化的发展和社会主义思想与运动的兴起，使罗马天主教会遭遇空前危机。为加强教皇权威，庇护九世（1846～1878在位）于1869年12月举行了第1次梵蒂冈宗教公会，有欧洲及其他地区700余名主教及高级宗教人士参加。会议经过讨论争辩，于1870年通过了"信仰信条"，反对"现代理性主义谬论"，坚持天主教传统的教义教条，通过"教皇永无谬误"的信条，主张教皇权力神授，高于宗教会议，享有普遍而最高的宗教司法权。在会议进行时，意大利王国于1870年9月占领了罗马，宗教公会于10月休会。同年意大利收复教皇占据的其他地区，完成国家的统一，消灭了教皇国，教皇的世俗权力被剥夺，并被迫退居梵蒂冈宫内。1871年意大利政府颁布法令宣布，教皇人身不可侵犯，享有外交特权，允许对外自由来往，并给予年金。但为教皇所拒绝。教皇宣布自己处于囚禁状态，由此至1929年被称为"梵蒂冈囚禁"时期。实际上教廷的财政黄金储备、在意大利及国外的大量地产及其他财产设施未被触动，依旧对全世界天主教会机构实行控制。从19世纪末起，教廷又大量投资于欧美各国工商业与金融业，在国际政治、经济各方面仍起着重大影响作用。

*《拉特兰条约》与梵蒂冈城国的正式确立* 1922年B.A.A.墨索里尼夺得意大利政权后，积极与教皇进行和解谈判。1929年2月11日，教皇代表、枢机主教P.加斯帕里与墨索里尼签订了《拉特兰条约》，确认了梵蒂冈城国是一个独立主权国家；教皇在其领土上有世俗统治权，有权同世界各国建立外交关系与自由来往。意大利给予教皇一笔赔偿费，并宣布天主教为国教。此后，梵蒂冈与世界100多国家地区互换了外交使节，逐步设立和完善了报纸、电台、邮局、火车站、货币、科学院、神学院、博物馆、档案馆、公民身份护照等系统，并保留有一支瑞士人卫兵队，除原有的枢机主教团（一般为100余人），还设有以国务卿为首的国务院、教会公共事务理事会、3个法庭、12个圣部与秘书处，处理行政、司法、财政、宗教各项事务，建成了世界上最小的国家体系。教皇作为世界天主教会的首脑有着特殊的巨大影响。第二次世界大战中，梵蒂冈以中立地位在法西斯和反法西斯两大阵营间周旋。战后则支持西方国家的主要政策。

*第2次梵蒂冈宗教公会* 第二次世界大战后，为克服教会危机，教皇约翰二十三世（1958～1963在位）于1962年10月召开了第2次梵蒂冈宗教公会。有100多个国家与地区的2 000多名高级宗教人士参加，并邀请了其他宗教的代表列席。大会经过4次会期〔后3次由教皇保罗六世（1963～1978在位）主持〕于1965年12月闭会。公会通过了16个文件，强调教会的作用主要在精神方面。教会被定义为"上帝的人民"，提倡关心现代政治、经济、文化、社会问题，对基督新教、东正教和其他宗教采取和解态度，强调信教自由与重视教育。对天主教主要的教义、教规仍重新加以确认，但对教会法规开始逐步修改，放宽了一些禁令和戒律。1983年公布了修改的教会法典。

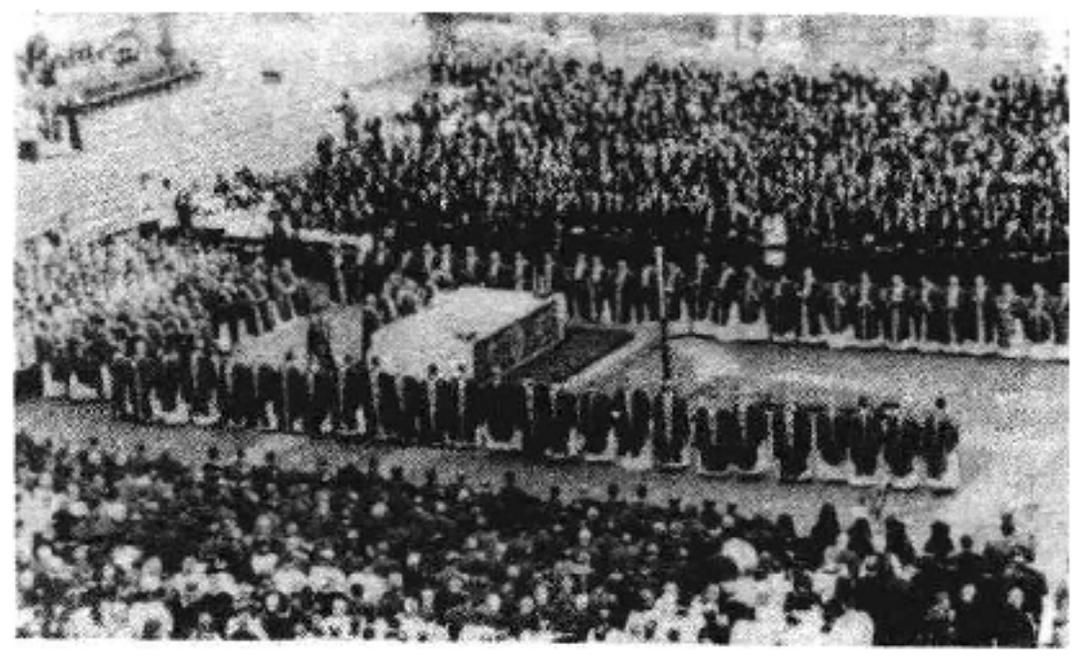

教皇保罗六世的葬礼(1978)

梵蒂冈拥有黄金储备100多亿美元，大量的国外投资收益主要来自美国与加拿大。在意大利拥有46万公顷地产。在全世界设有60余所大学、对全世界天主教会2 000多个高级宗教职位有确认任命权，下辖天主教信徒8亿多人。现任教皇约翰·保罗二世为波兰人，1978年当选，是第266任教皇（参见彩图插页第52页）。1985年11月25日至12月8日，教皇主持召开特别主教会议，发表了《致天主教徒的信》和《最后的报告》两个文件，强调教皇对地方教会的权力。（郭 方）

Fangjigepai

**方济各派** (Franciscan Order, *or* Franciscans) 见托钵僧团。

Fangzhi Hewuqi Kuosan Tiaoyue

**《防止核武器扩散条约》** (*Treaty on the Non-proliferation of Nuclear Weapons*) 或称

《不扩散核武器条约》，简称《不扩散条约》。苏美两国为保持核垄断地位操纵联合国制定的国际条约。在1956年及1957年的十国裁军委员会上，苏、美首次提出防止扩散核武器问题。1968年3月11日，苏、美两国向十八国裁军委员会提出不扩散条约的联合修正案。6月12日，在联合国大会上以95票对4票，21票弃权通过。7月1日，在莫斯科、华盛顿和伦敦分别举行签字仪式。1970年3月5日批准国超过40个，条约开始生效。有效期为25年。

条约共11条，主要内容有：核国家保证不直接或间接地把核武器转让给非核国家；不援助非核国家制造核武器；不直接或间接地接受其他国家的核武器转让；不寻求或接受制造核武器的援助，也不向别国提供这种援助。中国和法国没有参加这一条约。中国政府多次声明，美、苏企图借此维持其核霸权地位，中国人民坚决反对。但中国并不主张，也不鼓励核武器的扩散。（戴 天）

Feibaoli Buhezuo Yundong

**非暴力不合作运动** (nonviolent and non-cooperation movements) M. K. 甘地领导的印度人民反抗英国殖民统治的运动。在运动中，甘地倡导以和平方式抵制政府、机关、法庭、学校以及采取总罢业、抵制英货、抗税等非暴力手段进行斗争。该运动在不同时期，有不同的内容和名称，重要的有四次。

非暴力不合作运动（1920年9月～1922年2月） 在第一次世界大战和十月革命的影响下，印度掀起民族解放运动高潮。为了巩固殖民统治，英国一方面准备宪政改革，安抚和拉拢印度上层阶级，另一方面颁布罗拉特法（1919年2月），加强镇压。1919年4月13日，发生阿姆利则惨案，反英斗争迅速高涨。1920年9月，国大党加尔各答特别会议上通过甘地提出的非暴力不合作计划。同年12月国大党那格浦尔年会正式批准这个计划。甘地宣称，斗争的目的是达到自治，"如有可能就实行帝国内部的自治，如有必要就实行脱离帝国的自治"。为了实现这个目标，年会决定改组国大党机构，在农村、基层设立支部，吸收工农参加。在甘地号召下，人民举行罢工、罢课、罢市、集会游行，印度教徒与伊斯兰教徒团结一致，并肩战斗。不合作运动与基拉法特运动、锡克教徒阿卡里运动，以及莫普拉农民起义，交织在一起，汇成一股反英洪流。1922年2月5日，联合省（今北方邦）戈勒克布尔县乔里乔拉村2 000农民将22名警察连同警察局一起，付之一炬。运动超出非暴力斗争范围，甘地闻后急忙制止。2月12日，国大党通过巴多利决议，谴责群众"越轨"行为，决定无限期地停止非暴力不合作运动。3月10日，甘地入狱，运动遭到残酷镇压。巴多利决议使第一次非暴力不合作运动受挫。它反映印度资产阶级在反帝斗争中的动摇性和妥协性。

文明不服从运动，亦称"食盐进军"（1930年3月～1934年4月） 20年代末30年代初，资本主义世界发生经济危机，波及印度。反英斗争再起。1928年西蒙调查团访印遭到抵制。同年，英印政府拒绝在《尼赫鲁报告书》的基础上进行谈判，于是国大党决定开展由甘地倡议的群众性的文明不服从运动。1929年拉合尔年会上，提出印度独立要求，授权甘地领导运动，并确定翌年1月26日为"独立日"。1930年1月，甘地又提出"十一点要求"，包括降低田赋、减少军费和英国官员的薪金、实行保护关税政策、禁酒、取消食盐专营和释放政治犯等。遭总督拒绝后，甘地选定以破坏食盐专营法作为运动的开端。3月12日，他率领79名信徒，从阿默达巴德出发，前往西海岸，徒步426公里，沿途成群农民随行，4月5日，抵达丹迪海滨，亲自动手煮盐，持续3周。当局闻讯后，大肆镇压。5月4日，甘地被捕，全国抵制斗争发展成革命形势。4～6月，在吉大港、白沙瓦和绍拉普尔相继发生反英起义，结果近3万人被捕。1931年3月5日签订甘地-欧文协定（亦称德里协定），双方妥协，国大党同意停止运动，总督则放弃镇压。9月，甘地赴伦敦参加第2次圆桌会议，因英国缺乏诚意，会议中断。在群众的压力下，国大党恢复文明

M. K. 甘地（右2）在第一次不合作运动中（1920）

食盐进军——M. K. 甘地率众向西海岸进发（1930）

不服从运动。英印当局亦恢复大规模镇压。反英斗争进入低潮，1934 年 4 月 7 日运动停止。

个人文明不服从运动（1940 年 10 月～1941 年 12 月） 第二次世界大战爆发后，英国印度总督林利思戈侯爵 V. A. J. 霍普擅自宣布印度参战，激起印度各界不满，7 省国大党政府先后辞职，以示抗议。但在战争和印度前途问题上，国大党领导层中发生分歧，甘地谴责法西斯侵略，在道义上支持西方，却反对暴力，反对战争；鲍斯派号召"前进集团"立即掀起反英暴力斗争；J. 尼赫鲁则主张有条件合作，即以战后给予印度独立为前提。1940 年 10 月 13 日，甘地提出开展个人文明不服从运动的建议。他先后指定自己门生 A. V. 巴韦以及尼赫鲁等人，以个人身份公开发表反战演说，悉遭逮捕。11 月《哈里詹》周刊被查封，被捕者近 3 万人，斗争再次受挫。

"退出印度"运动（1942 年 8 月 8 日～1944 年 5 月 24 日） 太平洋战争爆发后，战火逼近印度，印度人民要求独立呼声甚高。为打破政治僵局，巩固统治，英国于 1942 年 3 月派遣 R.S. 克里普斯访印，提出"宣言草案"，但没有满足国大党在战时建立国民政府和印度人掌管国防的要求，而被拒绝。国大党于 8 月 8 日通过甘地提出的要求英国"退出印度"的决议。9 日清晨，英国殖民当局突然将甘地和国大党各级领导人全部逮捕。入狱者逾 6 万人，国大党遭禁。此后，罢工、暴动迭起，仅 1942 年全印有 250 个火车站被破坏，500 个邮局受到袭击，150 个警察局被攻击，给英国殖民者以沉重打击。1944 年 5 月 6 日，甘地因病获释。24 日，甘地宣布"退出印度"决议作废。

（袁传伟）

Feimei Huodong Diaocha Weiyuanhui

**非美活动调查委员会** （House Committee to Investigate Un-American Activities） 1938～1969 年美国国会众议院设立的反共、反民主机构。1938 年 5 月 26 日，美国国会众议院设立临时性的非美活动调查委员会。以反共著称的得克萨斯州参议员 M. 戴斯担任主席，故又称戴斯委员会。参加调查的委员极大多数都是右翼反共分子。它名义上是调查法西斯主义、共产主义及其他组织"违反美国利益"的"非美国的"活动。实际上是反共、反民主，迫害共产党、进步工会和团体及其他进步人士的工具。它还抨击 F. D. 罗斯福新政措施是"搞共产主义的"。为"非美主义"所渗透。

1945 年该委员会成为众议院常设机构后，加紧对共产党、进步团体和人士的法西斯迫害活动，非法解雇 3 800 名政府雇员。1946 年该委员会主席、三 K 党员 P. 托马斯公开声称要通过揭发、追查手段"彻底根除共产主义"，1947 年制造了好莱坞电影工作者案件，300 多名文艺界人士受到株连。1948 年它又参与了联邦法院非法逮捕美共 12 位领袖事件，并通过国会提出反共反民主的《管制颠覆活动法案》。该法案在 1950 年作为《国内安全法案》的一部分被国会通过。法案公然要求共产党向美国政府登记全部党员名单。在该委员会的迫害下许多共产党员和进步人士被解雇以至判刑和罚款。20 世纪 60 年代它还以调查共产党在反对越战中的影响为名迫害反战民主运动。

1969 年 2 月 18 日该委员会改名为国内委员会，限于调查国内共产主义活动。由于它 30 多年来臭名昭著的反民主历史，1975 年 1 月被迫撤销。 （黄安年）

Feizhan Gongyue

**非战公约** （Treaty for the Renunciation of War） 见白里安-凯洛格公约。

Feizhou dili kaocha

**非洲地理考察** （geographical exploration in Africa） 由欧美各资本主义国家主持或赞助的对非洲大陆的探察活动。开始于 18 世纪末，19 世纪下半叶结束。考察集中在撒哈拉沙漠以南地区。主要代表为 M. 帕克、D. 利文斯敦、H. M. 斯坦利和 J.H. 斯皮克等。地理考察加深了世界对非洲的了解，但也为列强瓜分非洲开辟了道路。

历史背景 从 15 世纪新航路开辟时起，西方殖民者就侵入了非洲，开始了野蛮的非洲奴隶贸易。然而直到 18 世纪，列强对非洲的侵略和殖民活动仍仅限于沿海地区。对于欧洲人来说，非洲仍然只是"一条海岸线，而不是一块大陆"。世界对于非洲的了解还基本上停留在古代希腊、罗马和中世纪阿拉伯学者的水平上。随着欧洲工业革命的进行和完成，对海外市场和原料产地的寻求促使西方列强开始对非洲内陆进行系统的探察活动。其目的不仅在于弄清非洲内地资源的分布和在非洲发展贸易的可能，还在于开辟进入非洲腹地的通道，以准备占领整个非洲大陆。由于大河流域往往人烟稠密，物产丰饶，而河流水系又提供了便利的航道，因此这些考察活动便先后围绕着尼日尔河、赞比西河、尼罗河和刚果河等大河流域展开。

西非地区的考察 1788 年，非洲内陆考察协会在伦敦成立，该协会首先致力于考察尼日尔河。1795 年，苏格兰医师 M. 帕克受协会委托前往西非，1796 年 7 月到达塞古，查明了尼日尔河的流向。1805 年初，帕克再次率领探险队前往西非，考察尼日尔河河口，次年于布萨险滩附近遇难。1822 年，D. 德纳姆少校、W. 伍德内医生和 H. 克拉珀顿中尉从的黎波里出发，南下穿越撒哈拉大沙漠，次年抵达乍得湖。克拉珀顿访问了豪萨城邦和富拉尼帝国，探知了尼日尔河下游及河口的情况。1825 年底，克拉珀顿再次受英国政府派遣考察西非，未几客死索科托。其仆 R. 兰德承其遗愿，于 1830 年从布萨险滩顺流而下，到达贝宁湾的布拉斯，得知了尼日尔河河口即是欧洲商人久已在此活动的油河河口。大致与此同时，法国人 G. 莫利昂于 1818 年考察了塞内加尔河与冈比亚河的河源；德国人 H. 巴尔特在英国政府资助下，在 50年代对中、西苏丹广大地区进行了详细的考察。至此，

以尼日尔河为中心的西非广大地区的考察活动基本完成。

中南非的考察　英国人自19世纪初占领了荷兰人在南非的开普殖民地后，便以此为据点向南部非洲实行殖民扩张(见英布战争)。在西非探查基本完成后，英国政府和探险家们便转向南部非洲地区。考察南非的先驱和代表者是利文斯敦。1841年，利文斯敦在南非传教，先后发现恩加米湖与赞比西河。1852年，他开始对南部非洲与东非腹地进行长期的考察，并于50年代中期由罗安达长途跋涉，到达东非沿岸的克里马内，成为历史上第一个有记载的横越非洲大陆的欧洲人。在50年代末到60年代初他再次对赞比西河流域及东非湖区进行了长期考察，直至1873年病故。70年代以后，英国的斯坦利和法国的P.-P.-F.-C.S.de布拉柴又分别对刚果河流域进行了系统的考察，基本弄清了刚果河水系的情况。

D.利文斯敦和H.M.斯坦利在乌吉吉村相遇

东非地区的考察　早在17世纪初，西班牙耶稣会教士P.帕埃斯就曾考察过青尼罗河河源。1770年前后，英国探险家J.布鲁斯也对青尼罗河进行了大量的勘察工作。1857年，R.伯顿和J.H.斯皮克从巴加莫约出发，于1858年初到达坦噶尼喀湖。斯皮克又单独到达维多利亚湖南岸。1860年，斯皮克受英国皇家地理学会的委托，由探险家J.A.格兰特陪同，再次深入东非内陆，1862年7月到达朱巴河的里傍大瀑布。在他们的指引下，探险家S.W.贝克夫妇发现了阿尔伯特湖。尼罗河河源问题至此基本得到解决。

在近一个世纪的时间里，欧洲探险家们克服种种困难，对撒哈拉以南非洲的广大地区进行了全面系统的考察，填补了近代地理学上的空白，并在语言学、人类学、民俗学等方面提供了许多重要资料。利文斯敦在其考察著作中还揭露了罪恶的黑奴贸易。然而，这些探险家所处的历史和社会条件，决定了他们的活动是为殖民主义服务的。他们的考察成果，不仅为西方倾销商品和掠夺原料开辟了道路，而且为瓜分非洲的帝国主义列强所直接利用。探险家中的某些人，如斯坦利和布拉柴等，直接充当了帝国主义瓜分非洲的急先锋。　（何芳川）

Feizhou lishi

**非洲历史**　(history of Africa)　非洲全称为"阿非利加洲"。是位于亚欧大陆西南方的世界第二大陆。古代希腊称其为利比亚，"阿非利加"一词最早出现于公元前2世纪古代罗马人的著作里。对于这个名词的来源有种种说法，但一般认为当时可能是称呼突尼斯南部一个名叫"阿非利克"(Afarik)的柏柏尔人部落。罗马灭亡迦太基后，大体在其领域内建立"阿非利加省"。15世纪初起，随着欧洲人来到非洲，"阿非利加"一词逐渐被用来泛指整个非洲大陆。

## 自然环境和居民

非洲四面分别濒临印度洋、大西洋、地中海和红海，唯东北部通过宽约30公里的苏伊士地峡同亚洲西部的阿拉伯半岛相连，因而在民族、历史、经济和文化等方面同其有着密切的联系。非洲面积为3 029万平方公里(包括沿海岛屿)，现有55个国家和地区。

**地理**　非洲是一个高原大陆，平均海拔750米。地势由东南向西北倾斜，东南部主要是高达1 000米以上的山岳地带，西北部为地势低缓的盆地及沙漠。坦桑尼亚北部的乞力马扎罗山海拔5 895米，是非洲第一高峰。非洲的山脉和高地大都耸立在沿海地区，阻碍着非洲内地同沿海的交通。非洲西部海岸线比较平直，但多浅滩，缺乏海港和可用作中途站的岛屿，影响着非洲同其他大陆的往来。非洲河流众多，著名的有尼罗河、尼日尔河、刚果河(扎伊尔河)、赞比西河和奥兰治河等，但因地形起伏不平，河流多急流险滩，部分河道难以通航。著名的撒哈拉大沙漠东西横贯非洲北部；闻名于世的东非大裂谷全长约6 400公里，纵深千米，宽约二、三百公里，界内多湖泊和火山，这些都不利于非洲内陆各地区之间的交通和联系。

**气候**　非洲是一个热带大陆，气温高，干燥少雨。赤道贯穿大陆中部，两侧的气候区是对称的。非洲面积有3/4属热带地区，此外多数是亚热带区，只有少数高山地区属温带气候。北非地中海沿岸和南非顶端地区是地中海型气候，面积虽不及非洲总面积的10%，却是重要农业作物区。沙漠地区占非洲面积的40%，高温干旱，缺乏生机。热带森林区覆盖着非洲18%的土地，集中在赤道两侧和西非几内亚湾沿岸。撒哈拉沙漠以南和赤道南北广大地区是热带草原区，占非洲总面积的40%，由于雨量不足，可耕地较少，开垦后仅可种植一些经济作物。

**自然资源**　非洲是一个自然资源非常富饶的大陆。矿产资源十分丰富，其中有色金属和稀有金属的储藏量最大。南部非洲金刚石、黄金、铬、钴、铜、锰和石棉等储量居于世界前列。中部非洲的刚果河盆地稀有金属种类很多，素有"中非宝石"的美称。西非、北非和南部非洲储藏着大量石油、天然气以及煤炭等动力资源。水力资源甚丰，约占世界水力蕴藏量的1/5。森林资源和渔业资源也极丰富，沿大西洋海岸，从直布罗陀海峡直达

南端好望角的整个地区是世界著名的渔场，其中尤以安哥拉、尼日利亚、塞内加尔和摩洛哥诸国沿海为最突出。

**种族与民族** 非洲人口为 5.33 亿人(1985年统计)，占世界总人口 11%。其中绝大多数是本地居民，来自欧洲的白人主要居住在南部非洲诸国，移住南部非洲和东非一些国家的尚有印度人和巴基斯坦人，华侨人数不多，集中在东非沿海岛屿和南非。

本地居民中主要分为黑色人种和欧罗巴人种两大种族集团。黑色人种约占居民总数的 2/3，分为苏丹各族和班图各族。前者居住在撒哈拉以南、赤道以北，西起大西洋沿岸、东到埃塞俄比亚，其中主要有富拉尼人、曼丁戈人、阿散蒂人和约鲁巴人等；后者大体居住在赤道以南的广阔地域内，重要的有巴卢巴人、尼扬韦齐人、祖鲁人和科萨人等。此外，在南非和西南非某些地区居住着少量的科伊桑人，在赤道周围的热带森林和峡谷里，还生活着为数甚少的尼格利罗人(又名俾格米人)。

欧罗巴人种居住在北非和撒哈拉地区，他们是古代阿拉伯人同当地柏柏尔人、古埃及人融合而成的，通称阿拉伯人。目前在一些偏僻山区和沙漠绿洲里，仍居住着保持原有习俗的柏柏尔人。

除此以外，在非洲还有一些过渡类型的种族：居住在埃塞俄比亚和红海沿岸的埃塞俄比亚人种，属黑色人种和欧罗巴人种的融合类型，阿姆哈拉人和索马里人均属于这个种族；马达加斯加人属蒙古人种，是来自亚洲的马来人和黑色人种融合而成的；南非的混血种人，则是早期白人移民和当地黑人科伊人等族妇女所生的后裔。

**语言与文字** 非洲居民的语言主要分为闪含语系、苏丹语系和班图语系。它们同人种的分布大体一致：闪含语系中有阿拉伯语、柏柏尔语、阿姆哈拉语和豪萨语等；苏丹语系中分为富拉尼语、曼丁哥语和约鲁巴语等，班图语系中有斯瓦希里语、卢巴语、祖鲁语等。除上述语言外，还有科伊桑语、马尔加什语、阿非利坎语等，后者又名布尔语，是欧洲白人到达南非后，由荷兰语和南非当地语言混合而成的。此外，在白人居住区还流行英、法等欧洲语言。非洲的主要语言都有文字。如阿拉伯文字、阿姆哈拉文字；使用拉丁字母的豪萨文字、斯瓦希里文字；约鲁巴文字等。

**宗教** 非洲宗教分为传统宗教、伊斯兰教和基督教三大类。传统宗教盛行于撒哈拉以南，特别是赤道以南广大地区，具有强烈的地方性，一般采取供奉祖先或图腾崇拜形式。北非居民绝大多数信奉伊斯兰教，西非内地和东非沿岸伊斯兰教也有广泛传播。基督教主要流行于东非和西非沿海地区，以及非洲中、南部，扎伊尔、安哥拉等国天主教势力极盛，新教在南非和东非沿岸有大批信徒。 (陆庭恩)

## 古 代 非 洲

非洲大部分地区文字形成较晚，有关古代史的许多问题只能靠零星的考古发现及口头传说加以推测，迄今未成定论。但从有限的资料中仍能看出非洲古代居民在漫长的发展过程中，创造了自己的独特的文化，为人类的进步作出了贡献。

**人类的出现** 在研究人类的起源问题时，非洲占有极为重要的地位。自英国博物学家 C. R. 达尔文和 T. H. 赫胥黎在19世纪提出人类起源于非洲的假设以来，尽管目前在人类起源问题上还存在着分歧与争论，但已有相当一部分人类学家认为人类的诞生地在非洲。20 世纪，特别是 50 年代以来，考古学家在非洲发现的从猿到人各阶段的大量化石，对探索人类起源的奥秘作出了积极的特殊的贡献。

**森林古猿、拉玛古猿和南方古猿** 达尔文认为人类是由已绝灭的古猿进化而来的，也有人认为人类的远祖可能是森林古猿。这两种化石在非洲都有发现，而且是迄今已发掘的同类化石中年代最早的。埃及法尤姆发现的“原上猿”，时代属渐新世。非洲发现的森林古猿属中新世早期，也早于在欧亚两洲已发现的同类化石。

在肯尼亚特南堡发现的属拉玛古猿类型的肯尼亚古猿威氏种，经钾氩法测定，年代在 1 400 万年以前。发掘者在发现该古猿的中新世晚期的地层中，还发现了许多被砸裂的哺乳类动物的骨骼，在同一地方还发现了边缘已被磨光的石块。

在非洲的不少地方都发现过兼有猿和人的特征的南方古猿化石。1924 年在南非发现南方古猿头骨。1959 年在今坦桑尼亚奥杜瓦伊峡谷发现的距今约 200 万年的“东非人”，以及 1973 年起在埃塞俄比亚的阿法地区发现的距今 300 万年的古猿化石，均属南方古猿。南方古猿可分为纤细种和粗壮种两类，其脑容量已达 400～500 毫升，较拉玛古猿增加近一倍。据研究，南方古猿已具有使用工具和说话的能力，具有形成中的人的许多特征，对研究人类的进化有重要意义。

1982年在肯尼亚的巴拉戈伊发现 800 万年前的古猿化石，人类学家认为这些化石的发现有可能填补拉玛古猿与南方古猿间的空白，为研究人类的发展进程提供了又一线索。

**能人** 1961年，在奥杜瓦伊峡谷发现了一具距今180万年的人骨化石，它比“东非人”更接近于现代人，并被认为是石器的制造者，因而在 1964 年被定名为“能人”。能人已能够制造工具，从而完成了从猿到人的过渡阶段而成为“完全形成的人”。1972 年在肯尼亚的图尔卡纳湖又发现了被称为“1470 号人”的能人头骨化石。其生存年代可能为距今 290 万年，被认为是迄今发现的最早的人类化石。

1975年在坦桑尼亚北部的莱托利地区发现了年代更为久远的人骨化石，而且还发现了莱托利人直立行走的脚印化石。据钾氩法测定，属于距今 359～377 万年以前。一些学者根据遗骨特征与能人相近似，且能直立行走，认为莱托利人应为人类最早的成员。但由于莱托利的地层中未发现石器，这一点尚有争论。

**直立人** 直立人在非洲出现的时间，大约在距今140万年。同中国发现的元谋人、北京人属同一类型。直立人对环境的适应能力大大高于能人，除热带雨林外，在非洲许多地方都已发现他们的骨化石或使用过的工具。

非洲出现智人的时间约在距今10万年到5万年之间。此后人类体型变化较大。由于长期生活在不同环境，从事不同活动，人们在肤色、头发、眼鼻形、身材、头型、脸形等方面都显示出地区性差别。非洲大陆北部，很早就显示出地中海沿岸居民所具有的特征。在撒哈拉以南非洲大约在距今1.2万年前就形成了今天的三大主要人种：黑人、科伊桑人和俾格米人。黑人又分苏丹各族与班图各族两大系统。科伊桑人肤色略黄，分科伊族与桑族两支。俾格米人肤色呈浅棕色，身高一般为1.4米，是世界上最矮小的人。

**石器时代** 非洲的石器时代文化可分为两大体系。北非即地中海沿岸部分，在文化上与欧洲和西亚比较一致，因而可以使用欧洲和西亚的分期。撒哈拉以南地区发展情况与欧洲有别，因而使用了一套单独的分期体系。1927年在南非举行的关于南部非洲石器时代文化的学术讨论会上，把南部非洲的石器时代划分为早石器、中石器和晚石器三个时期。这一分期法现已被普遍接受，并略加修改应用于整个撒哈拉以南非洲。这里着重介绍撒哈拉以南非洲的石器时代。

*早石器时代* 在坦噶尼喀北部奥杜瓦伊峡谷发现“能人”的地层中，发现了迄今已知的世界最早、最原始的石器。世界上发现这种被称为奥杜瓦伊型石器的地方仅限于非洲东部，其存在年代约距今300～250万年以前，奥杜瓦伊文化的典型工具为砍斫器。继奥杜瓦伊型之后，在距今150万年前还出现了阿舍利复合型石器。使用这一石器的遗址分布较广泛，在肯尼亚、乌干达、坦桑尼亚、南非、津巴布韦、赞比亚、刚果河(扎伊尔河)东部、安哥拉、尼日利亚、埃及、阿尔及利亚和摩洛哥等地都有发现。有些遗址中石器品种相当多，说明非洲原始居民的生活开始多样化。

*中石器时代* 大约距今12.5万年前，非洲开始向中石器时代过渡。这时期石器的体积进一步缩小，加工也更为细致，有一部分已经过打磨，一部分已装有把手。石器品种也在增加，除挖掘、砍斫工具外，还有尖头器、刮削器等。遗址数量也远远超过早石器时代，分布也更为广泛，说明非洲人口有较大增长，遗址堆积层较厚，说明人们已不再不断地迁移。从遗址中往往能分辨出火塘所在处，说明火的使用已相当普遍。遗址中发现的兽骨化石以母兽和幼兽为多，说明狩猎技术虽有进步，但仍不够高。海边的遗址中还发现大量贝类和海豹、企鹅骨头的化石，说明当时已能捕捞海味。这一时期，撒哈拉以南非洲的石器出现了与森林环境和草原环境相适应的两种文化。森林地带的石器具有明显的木材加工特征，如重型手斧、大尖状器和高背“刨刀”，此种石器文化前期称桑戈亚文化，后期称卢本班文化，其代表性石器为经两面加工的细长尖状器。草原地带的石器早期有福尔史密斯型，后期有斯特尔拜型。

在北非，相当这一时期的石器文化有霍尔穆桑文化、勒瓦娄哇文化、莫斯特文化和阿塔林文化。

*晚石器时代* 这一时期非洲石器的制作技术进一步提高，体积进一步缩小，品种更为繁多，磨制石器的使用也更为广泛，出现了弓箭和陶器。晚石器时代的石器由于体积小、制作精致而被称为细石器。尼罗河流域出现细石器的时间大约在公元前1.6万年至1万年；昔兰尼加和马格里布约在公元前1.4万年；撒哈拉以南非洲约在距今2万至1.2万年间。非洲的细石器主要有卡普亚型、威尔顿型、史密斯菲尔德型、纳奇库富型和奇托利亚型等。非洲晚石器时代遗址中，大动物遗骨数量明显增加，这说明狩猎技术已有重大突破。磨制石器的增多说明植物性食物在人们生活中的地位日益重要。

*石器时代艺术* 在非洲北部，北起阿特拉斯山脉，南至热带雨林，西起大西洋，东抵红海的广大地区，以及包括今南非、莱索托、马拉维、赞比亚、津巴布韦、博茨瓦纳、纳米比亚、安哥拉直到坦桑尼亚的南部非洲都发现了大量石器时代的岩画和岩雕。这些非洲史前艺术珍品具有独特的魅力，表明了非洲古代居民具有高度的创造力和丰富的想象力。

从已能确定年代的岩画和岩雕来看，撒哈拉地区最古老的作品已有1.2万年以上的历史（参见彩图插页第62页），而南部非洲最古老的作品则有2.8万年的历史。撒哈拉地区多数是前第5千纪以前的作品，南部非洲多数是纪元前的作品。

这些岩画和岩雕的主题有各种动物、人物、狩猎、采集、车马、战争等，为研究古代非洲历史提供了素材。从画面可以看出，当时撒哈拉是一个水草茂盛的地方，而南部非洲一些今天比较荒凉的地区，过去曾经有过品种繁多的动物。早期的作品多反映狩猎生活，后期的作品则可以看出从狩猎到驯养家畜的过渡。画面中还反映出有军队武士的存在，并有衣着与众不同的指挥官模样的人，这在一定程度上反映了当时的社会情况。令人惊讶

撒哈拉岩画

的是，许多岩画经过漫长的岁月，至今色泽仍很鲜艳，说明非洲古代居民在颜色的调配方面有着独到之处。

**农牧业的起源和发展** 埃及的古代居民在公元前5000年前后就已利用定期泛滥的尼罗河水发展农业。他们种植大麦、小麦，创造了举世闻名的古代文明。撒哈拉以南的古代居民，在与外部世界基本隔绝的情况下，经过长期的探索，培养出适合于热带环境的作物，发展起具有热带特点的农业经济。非洲是世界作物栽培中心之一。非洲不仅培植了高粱、豇豆、薯蓣、西瓜、可可、柯拉树、棉树、油棕、芝麻等作物以及非洲特有的果树，甚至还有非洲品种的水稻。据发掘，撒哈拉地区农业社会的遗址已有6000年历史。毛里塔尼亚南部的提季特·瓦拉塔遗址年代约在公元前1000年前后，遗址中居址密集，可以看出当时农业的发展已达到较高的水平。据阿拉伯人的记述，西非的农业至少在10世纪前后已相当发达。赤道非洲的多数地区在公元前500年前后已从采集走向作物栽培。

畜牧业出现的时间可能早于农业。埃及在公元前5000年前后就以牛为家畜。撒哈拉地区距今约6000年的岩画中也有不少以牛为题材的画面。撒哈拉南部边缘出土的牛的遗骨，属于公元前3700～前2700年。西非发现的牛骨最早，属于公元前4300～前3700年。在非洲的野生动物中没有找到乳牛、绵羊和山羊的祖先。因而一般认为非洲所驯养的牛和羊是从西亚传入的。此外，非洲古代居民还饲养马、驴、猪、骆驼和家禽等。

到公元1000年，非洲大陆上虽有个别地区仍以采集、狩猎为生，但绝大多数地区已发展起农业和畜牧业。农牧业的发展使非洲出现了第一次社会大分工。劳动分工的专业化导致生产力的进一步发展，逐步从石器时代过渡到金属器时代。

**青铜器、铁器的使用与班图人迁徙** 在非洲，埃及地区的铜石并用时代，年代约当公元前5000～前3000年，主要文化有拜达里文化(公元前5000～前4000)、阿姆拉文化(公元前4000～前3500)、格尔塞文化(公元前3500～前3100)。这些文化是埃及古代文明的源头。埃及以外的北非地区，铜石并用文化实际是地中海文明的一部分，年代约为公元前第3～第2千纪。整个中非、南非地区，迄今未见金石并用时代的遗物。埃及北非地区在铜石并用时代之后，进入青铜时代。

*青铜器和铁器的使用* 埃及约在公元前第2千纪初的中王国时代已使用青铜器。北非使用青铜器的时间略晚于埃及。铁器在埃及的大量出现是在第26王朝(公元前663～前625)。在埃及以南，尼罗河中游的库施王国则在公元前6世纪出现铁器。

撒哈拉以南非洲仅毛里塔尼亚西部发现过数量较多的青铜器，其他地区没有经过青铜时代，直接从石器时代发展到早期铁器时代。关于非洲冶铁的起源，学者间存在不同的意见：有人认为是由世界其他地方传入的；有人认为是在当时独立发展起来的。从考古发掘看，撒哈拉以南非洲最早学会冶铁的地区是西非。西非的早期铁器时代遗址经测定，年代为公元前580～公元160年。推测铁器的制造和使用是从西非向东部和南部非洲传播的，公元3～5世纪，整个撒哈拉以南地区，早期铁器时代居址分布已相当广泛。

*班图人的迁移* 非洲南半部的早期居民主要是科伊桑人，但在今天，从比夫拉湾直到马林迪一线以南的地区，90%的居民是班图人。这一现象是由于班图人在二、三千年里的迅速扩散而造成的。关于班图人的起源，各国学者说法不一，较多的意见认为班图人起源于西非，大约在尼日利亚与喀麦隆接壤处。由于生产力的提高和生活稳定，加速了班图人的繁衍，人口的增长，使他们不断地向东、南、西三个方向迁移，以便寻求更多、更好的耕地和牧场。在几千年的迁移过程中，他们征服或同化了其他居民，最终遍布整个非洲南半部。班图人的迁移一方面传播了先进技术，促进了非洲南部生产力的发展；另一方面也不断引起战争，造成社会的长期动荡。

**国家的出现** 生产力的发展推进了社会组织形式的演变，进入早期铁器时代后，除埃及外，非洲不少地区出现了中央集权制的国家，有些国家幅员相当辽阔。

*埃及* 埃及是世界闻名的四大文明古国之一。公元前3100年前后，美尼斯统一上下埃及，建立第1王朝，埃及进入早王朝时代。古代埃及人不仅创制出自己的象形文字，留下了大量的文献，而且在建筑、雕刻、绘画、文学乃至数学、医学等方面均创造了灿烂的文化（见*埃及历史*）。

*东北非* 约公元前10世纪，尼罗河第二瀑布以南，即今苏丹共和国境内，就已出现了库施国家。公元前8世纪，*库施王国*强大，其国王皮安基公元前751年征服埃及，其弟沙巴卡建立埃及第25王朝。亚述人的入侵使第25王朝遭到覆灭以后，库施人在埃及以南尼罗河第6瀑布以北的麦罗埃独立地发展了自己的文明。全盛时期的库施王国有过发达的农业、炼铁业和纺织业，成为非洲古代文明的重要组成部分。

在今埃塞俄比亚境内，1～7世纪曾存在过强大的*阿克苏姆王国*。高耸的独石碑是这一文明的标志。这个国家很早就发展起农业生产和对外贸易，有自己的文字，4世纪时与*拜占廷帝国*结盟，基督教成为其国教。阿克苏姆衰亡后，12世纪出现了阿高人的国家——扎格维王朝。（见*埃塞俄比亚历史*）

*马格里布* 非洲西北部的*马格里布*，进入公元前第1千纪后，柏柏尔人在同腓尼基人的长期斗争中，建立努米底亚、毛里塔尼亚等王国。在反对阿拉伯封建主的斗争中，柏柏尔人又在11～13世纪先后建立起*阿尔穆拉比特王朝*和*阿尔穆瓦希德王朝*。这两个王朝的统治都曾到达海峡对面的伊比利亚半岛。在此期间，马格里布在经济上、文化上都得到巨大的发展。13世纪后半期，阿尔穆瓦希德王朝解体后，马格里布又出现了麦里尼德、阿卜德瓦德和哈夫斯3个新的国家，其疆域大致分别相当于

现在的摩洛哥、阿尔及利亚和突尼斯。

西苏丹　在撒哈拉以南，最早出现大国的地区是乍得湖以西、几内亚湾以北的西苏丹地区。这里不仅农业较发达，而且也是穿越撒哈拉沙漠的商队必经之处。8～16 世纪先后出现了一些强大的王国，如加纳王国、马里帝国和桑海帝国等。加纳王国全盛时期的领土跨越今毛里塔尼亚及马里共和国，11 世纪由于阿尔穆拉比特王朝的入侵而衰落。马里帝国在 13 世纪接替加纳成为西苏丹大国，由于国王曼萨·穆萨一次去麦加朝圣，途中大肆挥霍黄金，因而外部世界才知道这个国家的富裕和繁荣。15 世纪桑海帝国崛起，成为西苏丹霸主。桑海不仅在版图上远超过加纳、马里，在经济和文化上也有新的发展。在这些国家之东还有莫西人的国家和 11～13 世纪陆续出现的豪萨城邦。在乍得湖地区还有过 9 世纪兴起的卡涅姆－博尔努王国，其塞法瓦王朝从 11 世纪后半叶一直统治到 1846 年。在这些国家以南的热带森林的边缘地区，国家的出现虽较晚，但由于同北方的接触，在西方殖民主义者入侵以前，也先后出现过一系列国家，如贝宁王国、博诺、登基拉和阿夸穆、伊杰布、伊费和奥约等。

中南非　在非洲的中南部发现了许多铁器时代的遗址，年代在公元第 1 千纪的中后期。这些遗址大多是位于山顶的石头建筑，在附近的山坡上，还发现了古代的梯田和人工灌溉工程遗迹，梯田有时绵延达几十公里。从肯尼亚到马拉维湖连绵800～900公里的地区还发现有时断时续的类似古代道路的痕迹。没有较高的社会组织形式是难以进行此种规模的公共工程的，但具体情况尚不可考。在殖民主义者入侵之前，这里的中央集权的国家为数甚多。如姆韦尼·马塔帕王国、刚果王国、布干达王国、隆达王国等。

非洲东海岸　由于海外贸易的发展，非洲东海岸很早就有一些贸易站，10 世纪前后，这些贸易站逐步发展为城邦，著名的有摩加迪沙、布拉瓦、马林迪、蒙巴萨、奔巴、桑给巴尔和基尔瓦等（见僧祇城邦）。非洲东南的马达加斯加岛，从 16 世纪上半叶起逐步形成一系列国家：南部是巴拉人的国家，西部沿海有萨卡拉瓦人的国家——曼那比和博依那，中部有梅里纳人的国家（见伊梅里纳），中部偏南有贝齐察人的国家。

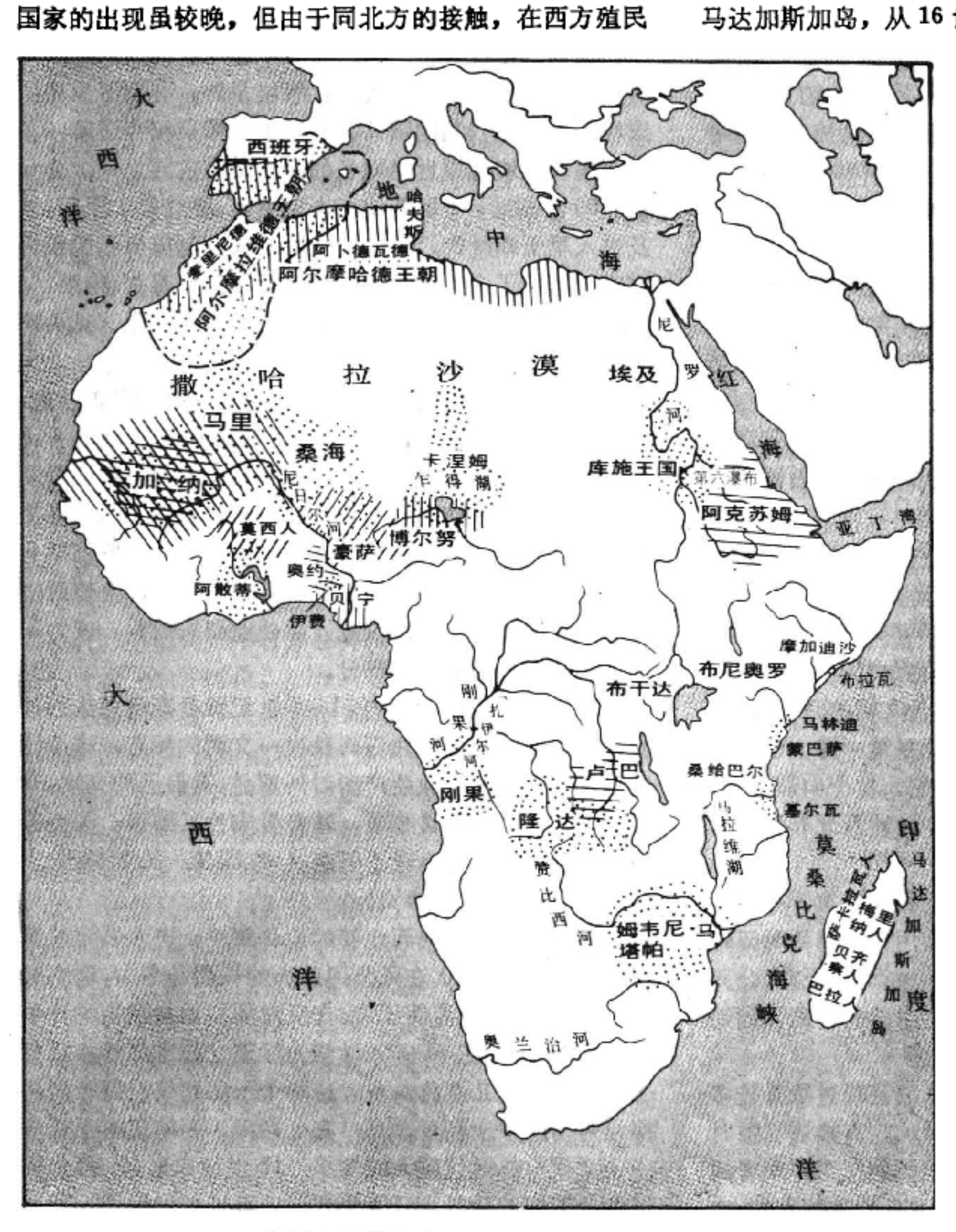


非洲古代国家（公元 8 世纪－19 世纪）

**殖民主义入侵前的社会经济形态**　在西方殖民主义者入侵以前，非洲各地区社会发展水平很不平衡。北非的大部分地区处于奥斯曼帝国统治下，封建制度占统治地位。土地归国王、贵族、伊斯兰教寺院的教长及其他封建主所有，无地或少地农民向他们租种土地时，需要交纳沉重的地租。这里商业和手工业较发达，已出现资本主义因素。

在撒哈拉以南非洲，社会生产力虽有发展，铁器的使用已相当普遍，农业也有发展，但多数地区仍采用较原始的烧林耕作制，少数地区采用作物轮种法。在社会分工方面，大部分地区已完成了第一次大分工即畜牧业和农业的分工，有些地区已开始了手工业同农业的分工。虽然大部分地区在经济上仍处于自给自足状态，但商品交换已有所发展。有些地区这种交换是由国王、酋长或头人进行的，少数地区出现了商人，有的地区则发展起长途贸易。随着交换的发展，开始出现货币，但除个别地区外，一般

还没有铸币，而以黄金、贝壳之类作为一般等价物。

由于市场经济发展缓慢以及不存在土地私有等原因，撒哈拉以南非洲原始公社的解体比较缓慢，社会一般仍以大家族为基本单位。在国家组织已确立的地区，广大农村仍存在着比较原始的部落组织。国王通过向各地征收贡赋、对从事长途贸易的商人征税、以及从被征服者手中掠夺战利品积累了大量财富。不少国王对下属采取分封采地的制度，一些国王对下属有生杀予夺之权，王位的继承往往仅限于统治家族内部。

此外，在撒哈拉以南非洲，还存在着许多独立的部族和部落组织，氏族部落制仍占统治地位。这种部落组织的人数少则几百、多则几万乃至几十万。有的以农业为主兼营狩猎或饲养少量家畜，有的则以畜牧业为主。每一部落都由酋长管理，较大的部落在大酋长之下还设有小酋长、头人等。各部落都有咨询性的长老会议或部落会议，由酋长召集，处理刑事、民事纠纷，动员部落成员作战或修建公共工程。部落成员必须服从酋长的命令，为酋长耕种土地、放牧牲畜和修建房屋。部落往往都有公地，由村民共同耕种，收获物或用于公共福利，或用于酋长个人消费，但酋长对于贫苦的、或因天灾人祸遭到不幸的部落成员有义务进行帮助。在部落间发生战争时，被征服的一方往往被兼并，双方部落成员仍处于平等地位，但也有征服者迫使战俘服劳役或为奴的情况。这种奴隶不同于其他地区，经过一段时期后，往往仍以平等地位被接纳入征服者社会。有些地方奴隶后裔的地位略低于一般部落成员，但有人身自由。

在西方殖民主义者入侵以前，只有个别地区的居民，如赤道森林中的俾格米人和南部非洲的桑人，不会使用铁器，过着采集和狩猎的原始生活。

**外界的影响与伊斯兰教的传播** 非洲与外界接触较早，受影响较大的地区是北部濒临地中海地区与东部濒临印度洋地区。

在北非，早在公元前1101年腓尼基人就在今突尼斯北部建立殖民地，后来北非沿海地区的腓尼基殖民地发展成独立的迦太基国。波斯帝国曾在公元前525年征服埃及。后来希腊人、罗马人、汪达尔人、拜占廷人、阿拉伯人都曾先后统治过北非的一些地区。这些征服者都在北非的文化中留下了自己的印记。

在非洲东海岸，很早就有外国商人凭借季节风前来贸易。南阿拉伯、波斯、希腊、罗马、拜占廷的商人都来过这里。这里还出土过中国唐、宋、明代的瓷器和钱币。11世纪后阿拉伯移民日益增多，阿拉伯人的影响开始扩大。北非大陆东南的马达加斯加岛，居民带有明显的马来人特征，早期文化受东南亚影响较大。

在西方殖民者入侵前，阿拉伯人对非洲的影响最为显著。阿拉伯人自7世纪开始占领埃及和其他北非地区，推行伊斯兰教，向北非移民，同埃及人、柏柏尔人融合，使北非阿拉伯化。北非的绝大多数居民信奉伊斯兰教，说阿拉伯语，接受阿拉伯文化，并自认为阿拉伯人。

除北非外，阿拉伯移民还沿红海西岸南下，伊斯兰教也随之得到传播，在红海西岸、今苏丹共和国北部及索马里共和国扎下根。在非洲的东海岸，直到莫桑比克北部，10世纪前后出现的城邦大都信奉伊斯兰教。阿拉伯文化与当地文化相结合，产生了斯瓦希里文化。伊斯兰教和阿拉伯文化还沿非洲西海岸向南传播，对塞内加尔河口以北地区有着强烈的影响。随着穿越撒哈拉沙漠贸易的发展，伊斯兰教又传到了撒哈拉沙漠以南地区。1076年阿尔穆拉比特王朝入侵加纳后，伊斯兰教在西苏丹的影响进一步扩大。马里和桑海等国的统治者和学者曾屡次去麦加朝圣并邀请阿拉伯学者讲学，使阿拉伯文化和伊斯兰教在西苏丹产生深刻的影响。 （葛 佶）

## 殖民主义入侵后的非洲

15世纪西方殖民主义者开始入侵非洲。当时，西欧已进入资本主义原始积累时期，各国依赖海上贸易得到发展。土耳其奥斯曼帝国的兴起，使经过地中海到达印度、中国等东方国家的商路受阻。为了寻找通往印度的新航路，欧洲国家将船队驶向非洲。最早侵入非洲的是葡萄牙人，继之有西班牙人、荷兰人、英国人和法国人等。

**殖民主义早期入侵与奴隶贸易** 1415年，葡萄牙人以武力强占了今摩洛哥的休达。1441年葡萄牙船队南行发现普兰可角。1442年葡萄牙初次从非洲向本土运进奴隶。1482年，他们在今加纳的埃尔米纳建立了据点。1488年B.迪亚士发现好望角。1497～1498年达·伽马率领船队绕过南非沿岸到达非洲东海岸，并在当地熟悉印度洋航道的水手帮助下，找到通向印度的航线。葡萄牙人在非洲沿海建立了一系列据点，作为攫取非洲黄金和象牙等贵重物资的贸易站，也作为到东方去的船只的中途补给站。这些据点的获得，大都是葡萄牙人向当地的国王或酋长租借的。16世纪初，葡萄牙殖民主义者侵入刚果和安哥拉以及东海岸的一些主要城市。1580年葡萄牙为西班牙兼并后，在非洲的势力日渐衰落。

继葡萄牙之后，其他殖民主义国家也纷纷来到非洲。1510年，西班牙首次将黑人奴隶运到了西印度群岛。1598年荷兰殖民主义者开始在西非建立据点，到1637年已达16处。1642年荷兰人把葡萄牙人赶出西非。在非洲南部，1652年荷属东印度公司在好望角建立据点，作为过往船只的供应站。荷兰移民驱逐和屠杀当地的科伊桑人，强占土地建立庄园。16世纪中叶，英国商船开始来到非洲西海岸，1562年开始向美洲贩运奴隶，1618年英国在冈比亚河口建立了第一个据点。1651～1674年，经过三次英荷战争，英国取得海上霸权，荷兰在西非的优势转到英国手中。17世纪初法国开始进入西非。1659年法国在塞内加尔河口建立了圣路易城作为贸易站。17世纪末叶，路易十四积极向外扩张，与英国在非洲和世界范围内争夺殖民霸权。西非的一些据点，时而掌握在法国手中，时而掌握在英国手中。1689～1815年，英、法先后进行了7次较大的战争，法国一再失利。英国在西非的贸

易中占居优势，其贸易额几乎相当于其他欧洲国家贸易额的总和。这一时期，葡、荷、英、法等殖民主义经营的对外贸易主要是血腥的奴隶贸易。殖民主义者为了开发美洲的需要，把非洲作为猎取劳动力的场所。殖民主义者的贩奴船从欧洲载运廉价工业品到非洲换取奴隶，再把奴隶运到美洲，又从那里换取廉价的原料运回欧洲。从中赚得巨额利润，为欧洲的资本主义发展积累了资金。使非洲损失了大量人口。奴隶贸易长达400多年，直到19世纪才逐步废除(见非洲奴隶贸易)。

**殖民主义对非洲的争夺** 18世纪后半叶和19世纪上半叶，欧洲和北美资本主义国家进入自由竞争时期。资本主义经济的发展，要求把殖民地变成倾销商品的市场和供应工业原料的基地。为达到上述目的，殖民主义国家于18世纪末19世纪初对非洲内地进行了大规模的地理考察，摸清了非洲的资源和深入内地的通道，西方的商人和传教士进入非洲大陆腹地，继而进行殖民侵略。法国在1817年收回了塞内加尔河口上的圣路易，并通过威胁利诱等手段，同西非沿岸一些小国的国王和部落酋长签订条约，逐渐在塞内加尔河口、象牙海岸、几内亚和贝宁等沿海地带，以及加蓬河口站稳脚跟。英国除占有冈比亚河口的据点和在塞拉利昂的殖民地外，于1861年在拉各斯（今尼日利亚境内)建立了殖民统治，1869年，通过谈判取得了荷兰在西非的全部殖民据点。1806年强占了位于印度洋贸易通道咽喉的荷兰殖民地好望角，布尔人向北迁徙，占领非洲人土地。1848年巴苏陀兰(今莱索托)在面临布尔人威胁的情况下，接受了英国的“保护”。在非洲北部濒临地中海的地区，除摩洛哥外，16世纪相继为土耳其人征服，成为奥斯曼帝国的一部分。后因帝国削弱，这些地区的土耳其总督逐渐成为独立的统治者。随着欧洲殖民国家海上力量的增长，英国、法国逐渐侵入这一地区。1830年法国以其领事受辱为借口强占阿尔及尔。1876年英、法趁埃及因开凿苏伊士运河发生财政困难之际，迫使埃及接受它们对埃及财政的监督，1878年又强迫埃及接受欧洲人入阁担任大臣，对埃及实行间接统治。在红海沿岸，法国在1862年买下奥博克港。意大利商人在1869年买下阿萨布。到19世纪70年代，各殖民主义国家已强占了非洲约1/10的土地。

**帝国主义列强对非洲的瓜分** 19世纪的最后25年，是帝国主义列强瓜分非洲最激烈的时期，不仅一些原来已在非洲拥有殖民地的国家迅速地扩大了地盘，而且一些后起的工业国家如德国、比利时也拼命挤进夺取非洲殖民地的行列。帝国主义各国对非洲的侵略引起了帝国主义之间日益尖锐的矛盾。

*列强在非洲的争夺* 英国从非洲南北两端向大陆内部扩张。在南非，由于发现了黄金和钻石，英国的冒险家蜂拥而至，其中最突出的是C. J. 罗得斯。他们要求英国人扫清通向内陆的障碍，建立通道，占领盛产钻石和黄金的地区。但是，英国的扩张遭到布尔人的抵抗。1880～1881年的第一次英布战争，以英国的失败告终。在非洲北部，英国于1882年对埃及进行武装干涉，把名义上属于奥斯曼帝国的埃及，置于自己的实际统治之下。此外，英国还在非洲之角和尼日尔河三角洲夺得一些土地。

法国于1881年对突尼斯实行武装占领。1883年又利用马达加斯加内部不和的机会，迫使马达加斯加接受法国的保护。在非洲之角和塞内加尔河流域，法国诱骗一些部落酋长签订了一系列接受其“保护”的条约，取得大块土地。此外，法国还在尼日尔河上游建立了一系列据点。

1883年德国商人A.卢得立茨以2 000马克和一些旧枪为代价，从西南非洲的酋长手里骗得安格拉·培开那湾附近约215平方英里土地，此地因而得名卢得立茨湾。次年8月，德国宣布除英国侵占的沃尔维斯湾外，从南纬26°到葡属西非殖民地（今安哥拉）之间的地区为德国保护地。在西非地区，1884年7月德国使者同多哥国王签订条约，宣布多哥为德国保护地。不久，德国又以同样方式攫取了喀麦隆的土地。此外，德国人还占领坦噶尼喀，并宣布东非接受德国保护。

意大利政府于1882年接管了意大利商人在红海沿岸买下的阿萨布港，以此为基地向内陆侵略。比利时国王利奥波德二世于1883～1884年通过探险家H.M. 斯坦利，迫使刚果地区各部落酋长签订了许多接受保护的条约，从而把刚果变为私人属地。

利奥波德二世在刚果的侵略活动，引起了英、法、葡等在刚果河地区的激烈角逐。法国通过其代理人P.-P.-F.-C. S. de 布拉柴同刚果河北岸的酋长们签订了接受法国“保护”的条约。英国为了截断法、比在刚果河流域殖民地的出海口，于1884年同葡萄牙签订条约，承认葡萄牙在刚果河下游享有主权。英葡条约引起了法、比、德等国的强烈反对。列强在刚果河流域的尖锐矛盾导致了1884～1885年柏林会议的召开。会上，各国除同意“刚果自由国”为比利时国王私人属地外，还达成了一些分割非洲的原则：一国对非洲领土采取占领行动时，必须通知柏林会议其他缔约国；对非洲的领土必须采取“有效的占领方式”，才能得到其他国家的确认。柏林会议后，列强瓜分非洲的侵略活动达到高潮。他们一方面通过一系列的双边条约，规定各自的“势力范围”；另一方面发动武力进攻，实行所谓“有效占领”。

20世纪初，帝国主义国家以各种名义直接间接地在非洲占领的殖民地或势力范围的情况如下：

英国：占有埃及、南非、苏丹、黄金海岸(今加纳)、英属索马里、尼日利亚、塞拉利昂、冈比亚、乌干达、肯尼亚、尼亚萨兰(今马拉维)、北罗得西亚(今赞比亚)、南罗得西亚(今津巴布韦)、贝专纳(今博茨瓦纳)、斯威士兰、巴苏陀兰(今莱索托)、桑给巴尔、塞舌尔群岛、毛里求斯群岛、圣赫勒拿岛等。面积共有8 860 020平方公里，约占非洲总面积的29%，为英国本土面积的36.3倍。

法国：占有突尼斯、摩洛哥、阿尔及利亚、法属西非〔包括毛里塔尼亚、塞内加尔、苏丹(今马里)、法属几内

亚、象牙海岸(今科特迪瓦)、达荷美(今贝宁)、上沃尔特(今布基纳法索)、尼日尔8个地区〕、法属赤道非洲〔包括加蓬、法属刚果、乌班吉沙立(今中非)、乍得4个地区〕、马达加斯加、法属索马里(今吉布提)、科摩罗群岛和留尼汪岛等。面积共有10 795 520平方公里，约占非洲总面积35.6%，为法国本土面积19.6倍。

德国：占有喀麦隆、多哥、德属东非(包括坦噶尼喀、卢旺达、布隆迪)和德属西南非洲。面积共有2 347 034平方公里，约占非洲总面积7.7%，为德国本土面积6.6倍。

意大利：占有厄立特里亚(在今埃塞俄比亚、意属索马里和利比亚。面积共有2 339 540平方公里，约占非洲总面积7.7%，为意大利本土面积7.8倍。

比利时占有的刚果，面积达2 345 800平方公里，占非洲总面积7.7%，为比利时本土面积76.9倍。

西班牙：占有西属撒哈拉、伊夫尼、加那利群岛、西属几内亚(今赤道几内亚)、摩洛哥北部的休达及沿海一些小岛。面积共约308 355平方公里，约占非洲总面积1%，为西班牙本土面积60%。

葡萄牙：占有莫桑比克、安哥拉、葡属几内亚(今几内亚比绍)、佛得角群岛、马德拉群岛、圣多美和普林西比等，面积共约2 089 089平方公里，占非洲总面积7%，约为葡萄牙本土面积22.7倍。

至此，非洲除埃塞俄比亚和利比里亚外，全部被帝国主义瓜分(参见彩图插页第108页)。帝国主义的瓜分严重地破坏了非洲国家和民族间的传统疆界。例如，非洲之角索马里人居住地区被分成5个部分；西非爱维人地区被分成4个部分；约鲁巴人地区分别并入尼日利亚和达荷美；豪萨人地区一部分属于尼日利亚，一部分属于尼日尔；曼丁戈人地区被四分五裂；莫西人的国家被割裂；隆达国被分割为比属刚果、北罗得西亚和安哥拉3部分；马绍纳人地区被分割为南罗得西亚和莫桑比克两部分；茨瓦纳人地区被分割为南非和贝专纳两部分。帝国主义对非洲的人为分割，是今天非洲国家边界争端和纠纷的历史根源。

**非洲国家的继续形成和发展** 西方殖民主义者的入侵打乱了非洲国家发展的进程。有些国家在侵略与破坏下衰落、灭亡；有些国家在面临侵略的形势下，保持了独立或加强了统一；有些地区在反侵略斗争中建立了新的国家和政权；也有些国家，由于充当西方贩卖奴隶的中间商而得到发展；在非洲大陆腹地尚未遭到殖民主义直接侵略的地区，国家形成及发展的进程仍在继续。这一时期的国家大致可分为以下几类：

第一类：原来已存在的国家在西方殖民主义侵略威胁下，励精图治，奋发图强，加强了内部的统一与团结，严密了国家组织。埃塞俄比亚在19世纪中叶，结束了"王子纷争"的局面，建立了统一国家，为抵抗列强侵略而保持独立奠定了基础。19世纪初，马达加斯加在殖民主义者威胁下，由梅里纳人统一全岛，建立了马达加斯加王国。该国在抵抗殖民主义侵略的过程中，不断完善国家组织，加强民族意识，成为长期抵御外侮的典范。在埃及，穆罕默德·阿里虽名义上是土耳其苏丹派驻的总督，但实际是埃及真正的统治者。他实行的一系列改革，使埃及国力在政治、经济、军事诸方面都得到了加强。

第二类：领导者以伊斯兰教义号召人民向异教徒发动圣战，用强大的军事力量统一幅员辽阔的地区，建立起带有浓厚宗教色彩的国家。这种情况在西非尤为明显。它们有：①奥斯曼·丹·福迪奥在19世纪初统一豪萨各城邦而建立的富拉尼帝国，其版图有18万平方公里，人口可能达到1 000万。②由哈吉·奥马尔在19世纪中叶创建的位于塞内加尔河和尼日尔河上游的图库洛尔王国，具有统一的抵抗力量，曾长期抵抗法国的侵略。③萨摩里·杜尔在19世纪70年代建立的乌阿苏鲁王国，位于图库洛尔王国之南。版图包括今几内亚、科特迪瓦部分地区和尼日尔河上游的大部分地区。

第三类：遭受殖民侵略地区的人民，在反对侵略和占领的斗争中建立的政权。例如阿尔及利亚西部人民，从1832年开始，在阿卜杜·卡迪尔领导下进行抗法斗争的过程中即曾建立起自己的国家；苏丹人民在1881年爆发的马赫迪起义的过程中，为了更有效地打击侵略者，也曾短期建立过自己的政权。

第四类：非洲大陆腹地的一些部落开始逐步向国家转变，有的地方这一进程持续到18、19世纪。如赞比西河以南的罗兹维人，在17世纪末18世纪初建立了王国，控制马塔贝莱兰和马绍纳兰的大部分地区。非洲南端，出现了祖鲁王国(见恰卡)。这是一个在强有力的领袖领导下，高度军事化和高度集中的国家组织。它的出现，有力地抗击了殖民主义者的扩张，同时也引起非洲南部地区政治组织的重新组合，出现了一系列国家，如斯威士王国、索托王国、恩塔贝莱王国等。

第五类：殖民主义者侵占沿海地区后，有些非洲国家在奴隶贸易的刺激下得到发展。如赞比西河上游的洛济、中非西南部的奥温本杜和乔克韦、中非东部的通加、今坦桑尼亚西部的尼扬韦齐、刚果河支流洛马米河上游地带的卢巴等。这些国家从西方商人手里获得武器，进行征战以扩大版图，虽强盛一时，但最后仍被帝国主义瓜分。

**非洲人民的反侵略斗争** 帝国主义的侵略在许多地区遭到了非洲人民的坚决抵抗。埃塞俄比亚是经过长期顽强斗争维护其独立地位的典范。非洲其他各族人民也进行过英勇的反侵略斗争，有些斗争甚至坚持达几十年、几百年之久。其中规模较大，持续时间较久的有：马达加斯加人民前后经历300余年的曲折的反侵略斗争；南非科萨人历时99年的9次抗击荷、英侵略者的斗争；西非阿散蒂人民坚持95年的反侵略斗争；西非奥马尔和阿赫马杜父子领导的历时39年的抗法斗争。经过殖民主义者400余年的掠夺和破坏，当时的非洲社会已陷于贫穷、落后、内部分裂和政治上不稳定的境地，在力量对比

极为悬殊的情况下，非洲人民的艰苦卓绝的斗争，最终仍抵挡不住帝国主义者的侵入和占领。

帝国主义者在非洲的殖民统治确立后，不甘忍受外来统治的非洲人民仍不断以各种方式，包括武装斗争的方式进行反抗。1871年阿尔及利亚人民的大起义；1881～1885年苏丹的马赫迪起义；1899～1920年索马里人民的武装斗争；1896年罗得西亚马绍纳人和马塔贝莱人的联合起义；1903～1907年西南非洲的赫雷罗人起义；1904～1908年德属东非的马及马及起义和1906年南非纳塔尔地区的本巴塔起义；1911年肯尼亚马萨伊人反对殖民者强占土地的暴动等，都是一些较著名的反抗运动。但这些斗争大都是自发的，而且往往是在一个部族或一个狭小的地区内分散进行，彼此缺乏联系，容易为殖民军各个击破。

帝国主义者的殖民统治严重地破坏了非洲传统的政治、经济和文化的发展进程，使非洲古老的前资本主义的生产方式陷于解体，殖民地经济有了发展，在此基础上产生的新的社会力量；民族主义者、新型知识分子和少量资产者。这些人成为现代非洲民族独立运动的中坚力量，在他们的领导下，非洲人民反帝反殖的斗争进入了新阶段。（屠尔康）

## 非洲民族独立运动

第一次世界大战和俄国十月革命之后，非洲人民在民族主义政党或组织领导下，广泛开展反对帝国主义殖民统治、争取国家独立和民族解放的斗争。参加这个运动的，包括工人、农民、小资产阶级、资产阶级、具有民族主义思想的知识分子，以及爱国的酋长和王公贵族等各个阶层。知识分子在运动中起着积极的宣传作用。

**非洲民族独立运动的兴起（1917～1945）** 在两次世界大战之间，非洲人民的民族意识初步觉醒，民族主义政党和政治团体陆续出现，非洲工人工会组织及其领导的罢工斗争，蓬勃发展的反帝群众斗争，揭开了现代非洲民族独立运动的序幕。

*历史背景* 第一次世界大战期间，非洲成了帝国主义宗主国的粮食和原料供应地。大约100万非洲人被征入伍或被征为民伕。他们不仅从战争中熟悉了先进的军事技术装备和新式武器，而且在同宗主国士兵和工人的接触中，接受了种族平等和民主思想的影响，许多士兵回国后成为新思想的传播者、反帝斗争的积极参加者和组织者。

俄国十月社会主义革命的胜利，打开了世界帝国主义阵线的缺口，造成了帝国主义殖民体系的危机，给包括非洲人民在内的一切被压迫被奴役民族指明了通向独立和解放的道路。

长期的殖民侵略和殖民统治，给非洲人民带来了深重的灾难，但也不可避免地引起非洲社会经济关系的深刻变化，特别是第一次世界大战以后，帝国主义对非洲的剥削和奴役进一步扩大和深化。他们为了掠夺的需要，在非洲大力开发矿山、经营种植园、发展交通运输事业等等，促使一些非洲国家资本主义生产关系有一定程度的发展，非洲工人队伍以及受近代、现代文明教育和影响的知识分子队伍也随之逐渐成长起来，这就为现代非洲民族独立运动的兴起准备了条件。

*埃及和马格里布地区的独立运动* 埃及走在非洲民族独立运动的前列。早在19世纪末，埃及就出现了民族主义政党，爆发过反对殖民统治的群众运动。1918年11月第一次世界大战的停战协定签字后，埃及立即向英国提出废除“保护国”条约的要求。次年，华夫脱党成立，在该党领导下，1919年埃及爆发武装起义，1922年2月赢得独立，但英国仍保留许多特权。以后，埃及又不断掀起反对英帝国主义、争取完全独立和反对卖国的封建王室的群众运动。

在马格里布，爱国的资产阶级及其知识分子在第一次世界大战以后，开始组织民族主义政党或政治团体，如突尼斯的宪政党、阿尔及利亚的北非之星（后改为阿尔及利亚人民党）、摩洛哥的民族党等。这些政党已有比较明确的反殖民主义纲领，领导群众开展反对帝国主义殖民统治、争取民族独立的斗争。1921年在摩洛哥里夫山区爆发反对殖民统治的武装起义，建立了里夫共和国，坚持了4年之久，直到1925年才被西班牙和法国军队联合镇压下去。

*撒哈拉以南地区的反帝斗争* 这个时期撒哈拉以南地区的反帝斗争也有较大的发展，大体上可以分为两种形式：一种是主要由传统的上层人士（宗教领袖、部落首领等）领导的旧式农民运动。例如英属西非和法属西非、乌干达、法属索马里等先后爆发的农民暴动和部落起义；1921年在比属刚果爆发的席卷安哥拉北部和法属刚果等广大地区的基班古运动；1935年肯尼亚和坦噶尼喀边境的马萨伊人暴动等。这些斗争带有自发性，往往靠血缘关系联合在一起，或带有浓厚的宗教色彩。斗争的目标一般限于局部的经济利益，如反对殖民主义者掠夺土地、反对苛捐杂税、反对强迫种植或强迫收购经济作物等。这些农民运动和部落起义是第一次世界大战以前旧的反殖斗争形式的继续。与此同时，一些知识分子和殖民机关中的职员及小商人等开始组织会社，创办刊物，成立反帝性质的政治团体和民族主义政党，例如，南非早在1912年即已成立了南非土著人国民大会，第一次世界大战后改名为南部非洲人国民大会；1920年在阿克拉成立了英属西非国民大会，并在英属西非的黄金海岸、尼日利亚、冈比亚和塞拉利昂4个殖民地建立了分会；1923年尼日利亚成立民族民主党；在法属西非，20年代初出现了青年达荷美和青年塞内加尔等政治团体；在东非的肯尼亚，先后成立东非人协会和吉库尤中央协会，等等。这些政治团体的活动主要限于宣传和请愿等，争取一些局部改革，如要求种族平等和选举权利，反对殖民主义者强迫种植经济作物和掠夺土地，反对种族歧视和种族压迫等，尚未明确提出民族独立的要求。

1935年的埃塞俄比亚抗意战争，是非洲人民反帝反殖斗争史上的光辉篇章，赢得了包括非洲人民在内的世界各国人民的广泛支持同情。

*工人阶级开始登上历史舞台* 第一次世界大战以后，在经济比较发达的埃及、马格里布各国和南非联邦，已经初步形成一支近代产业工人队伍，陆续成立了非洲工人的工会组织，而且在十月革命的影响下，这些国家中出现了非洲第一批共产党或共产主义组织。20年代初在埃及和南非联邦建立了共产党，在阿尔及利亚、突尼斯和摩洛哥成立了法国共产党的支部，以后它们又改组为独立的共产党，在马达加斯加也成立了法国共产党的支部。

在热带非洲一些国家也出现了非洲工人工会组织，不少国家发生了罢工斗争，安哥拉的工人罢工斗争还和农民要求归还土地、争取生存的斗争结合起来，举行联合起义。但一般说来，热带非洲各国的工人队伍还很弱小，在思想上和政治上还不成熟，季节性工人构成了撒哈拉以南地区工人队伍的主体，他们流动性大，受部落和氏族关系的束缚和影响较深，这大大妨碍了无产阶级觉悟的提高。

**非洲民族独立运动的发展(1945～1955)** 第二次世界大战以后有利的国际形势，非洲社会经济政治发生的变化，推动了非洲民族独立运动的蓬勃发展。

*第二次世界大战后非洲的政治经济状况* 第二次世界大战中，几百万非洲士兵和民工直接投入反法西斯战争，受到深刻的教育和训练。为了动员非洲人参战，英法等国作出战后给非洲殖民地以自治或独立，保障当地居民的各种权利等许诺。经受反法西斯战争洗礼的非洲士兵复员回国后，再也不愿意按照旧的方式生活下去。他们成为推动战后非洲民族独立运动蓬勃发展的一支重要生力军。

大战引起非洲社会经济的巨大变化。由于战争的需要，宗主国在战争期间不得不对殖民地放松某些限制，允许甚至鼓励非洲人经营某些经济部门的发展，战时国际贸易关系的破坏，也使非洲各地经济联系得以加强，因此，非洲的燃料、动力工业以及交通运输业在战时和战后得到很大发展。这既为民族资本的发展创造了有利条件，也加速了一些地区现代无产阶级的形成和成熟。据不完全统计，在大战末期及战后初期，非洲工人总数已达1 300万。与此同时，受现代文化教育的知识分子队伍，数量也有很大增长。在他们中间涌现出一批民族解放运动领导人。

世界人民反法西斯战争的胜利给帝国主义、殖民主义势力以致命打击，德、意被彻底击败，非洲两个最大的殖民宗主国——英国和法国的力量也大为削弱。战后亚洲民族独立运动的高涨和一系列殖民地的独立，特别是中国革命的胜利，给非洲人民以巨大的鼓舞，为战后非洲民族独立运动的迅猛发展，创造良好的国际环境。

*北非各国的独立运动* 北非各国走在非洲民族独立运动的前列。这些国家的民族主义政党，在大战结束前夕陆续恢复活动，肩负起领导本国民族独立运动的任务，明确提出独立的要求。第二次世界大战以后，各国都出现了反对帝国主义、争取民族独立的群众运动，许多城市爆发了总罢工和群众示威。1951年12月，联合国托管的前意大利殖民地利比亚获得独立。埃及和阿尔及利亚人民的反帝反殖斗争对整个非洲具有重大意义和影响。埃及在战后初期即爆发了规模巨大的群众示威，要求废除不平等的英埃同盟条约，1952年7月以纳赛尔为首的自由军官团发动革命，有力地推动了埃及民族民主革命的继续发展(见埃及七月革命)。1954年11月阿尔及利亚爆发武装起义，建立民族解放军和临时革命政府，把阿尔及利亚人民反对法国殖民统治、争取民族独立的斗争推向一个新阶段。在非洲民族独立运动不断高涨的形势下，1956年苏丹、摩洛哥和突尼斯也先后独立。

*泛非主义运动* 由西印度群岛和美国的黑人发起的泛非主义运动，对非洲民族独立运动有很大影响。在著名黑人领袖和学者W. E. B. 杜波依斯的倡议和领导下，1919～1927年先后在欧洲召开了4次泛非大会，对非洲民族解放运动起了启蒙和推动作用。第二次世界大战以后，泛非运动重新恢复活动。1945年10月在英国曼彻斯特举行的第五次泛非大会，是一次真正以非洲人为主体的、讨论非洲前途的大会，标志着泛非运动已由早期的黑人知识分子的思想运动，发展成为由非洲民族主义者领导的、各阶层人士广泛参加的政治运动。大会讨论确定了反对殖民统治的行动纲领，并涌现出了K.恩克鲁玛、J.肯雅塔等著名的民族解放运动领导人。在这些领袖人物的影响下，民族主义政党和团体在撒哈拉以南地区相继成立。

*撒哈拉以南地区的民族独立运动* 在撒哈拉以南地区，英属西非的黄金海岸(今加纳)、尼日利亚、法属西非和法属赤道非洲的反帝反殖斗争开始较早。他们要求宪政改革，实现“内部自治”或“半自治”。黄金海岸人民的斗争在西非以至整个撒哈拉以南地区有较大影响；南部非洲人民开始了反对英国拼凑“中非联邦”和反对种族歧视的斗争；肯尼亚人民为争取土地而斗争，但这些斗争还没有明确提出争取民族独立的要求。和平的请愿、罢工、游行示威等是这个阶段撒哈拉以南地区群众反帝斗争的主要形式。部分地区也采取了武装斗争的形式，马达加斯加(1947)和喀麦隆(1956)先后爆发反法武装起义，肯尼亚在1952年爆发了茅茅运动，这些武装斗争为这些国家取得独立打下了坚实的基础。

面对非洲人民轰轰烈烈的反帝斗争，帝国主义宗主国一方面使用武力对各地的武装斗争进行血腥镇压和残酷围剿；另一方面又不得不变换手法，作些表面让步，如实行“宪法改革”、允许“半自治”等，以缓和非洲人民的反抗情绪，维护其殖民统治。但是，他们的种种努力都是徒劳的。50年代中叶，北非各国除阿尔及利亚外都赢得了独立，在撒哈拉以南地区，通过坚持不懈的斗争，也迎来民族独立运动的高潮。

**非洲民族独立运动的高潮(1955～1969)** 50年代中叶发生的一些重大国际事件对非洲民族独立运动产生了巨大影响。1955年4月,代表14亿人民的亚非会议在万隆举行,埃及、埃塞俄比亚、黄金海岸、利比里亚、利比亚和苏丹等6个非洲国家和地区的代表出席了会议。会议号召亚非人民团结起来反对殖民统治,在非洲获得普遍的响应,增强了非洲人民挣脱殖民枷锁的决心和信心(见亚非会议)。1956年埃及收回苏伊士运河和反对英、法、以色列三国侵略的斗争(见中东战争),以及随后中东人民反对英法帝国主义的斗争,迫使英法势力撤出苏伊士以东地区,沉重打击和削弱了英法殖民统治。在此期间,非洲的民族主义政党大批涌现。据1961年对非洲147个政党的调查材料统计,第二次世界大战以前建立的仅8个,战后到1955年建立的有40个,其余99个是在万隆会议以后新建的,有的是由许多小组织合并改组而成的。这些民族主义政党和组织在争取民族独立的斗争发挥了重要作用。

*非洲各国争取国家独立的斗争* 1957年3月6日,英属黄金海岸宣布独立,成立加纳共和国,撒哈拉以南非洲的殖民堡垒打开了一个缺口。1958年9月法属几内亚断然拒绝加入法兰西共同体,宣告独立,在非洲影响很大。以加纳、几内亚和尼日利亚独立为契机,50年代末到60年代,民族独立运动以暴风骤雨之势席卷整个非洲大陆。非洲,这个昔日帝国主义的后方基地成为反帝反殖斗争的前线。

民族独立运动的蓬勃发展,使英法等殖民统治者疲于奔命,难以招架。以法国为例,阿尔及利亚民族解放战争,拖住了法国的80万正规军,加上地方保安队、武装警察等,则达100万人左右。法国的大部分陆军、60%的空军和90%的海军陷入阿尔及利亚的战争,给法国的政治经济造成不可克服的困难,迫使法国不得不改换殖民手法。1958年C.-A.-M.-J.戴高乐上台后,制订第五共和国宪法,宣布由法国本土和海外领地共13个成员国组成"法兰西共同体"。法属非洲领地由过去法兰西联邦内的"半自治共和国"变为法兰西共同体内的"自治共和国"。以后,法国又推行"非殖民化"的"合作"政策,1960年4～11月短短半年内,法国同共同体中的12个成员国先后签署了"移交"权力的协定,承认这些国家独立,紧接着又同这些国家签订了一系列双边和多边"合作"协定,以继续保持在这些地区的经济利益和政治影响。

1960年非洲的政治地图发生了巨大变化,因此被称为"非洲年"。这一年有17个国家取得政治独立,其中14个国家是法兰西共同体的成员国和法国托管地,其余3国是现在的扎伊尔、尼日利亚和索马里。新独立国家的领土面积和人口均占非洲总面积和总人口的1/3以上,连同1959年以前独立的国家。非洲独立国家的面积已占非洲总面积的2/3,人口占全非洲的3/4。

1960年以后,非洲民族独立运动继续扩展。1961～1968年有15个国家独立。阿尔及利亚坚持8年的武装斗争,终于迫使法国签署埃维昂协议,于1962年获得独立。到60年代末,非洲已有41个独立国家(其中坦噶尼喀和桑给巴尔两国于1964年4月26日合并,成立坦桑尼亚联合共和国)。50年代末60年代初,葡属殖民地和南部非洲一些国家如安哥拉(1961)、几内亚比绍(1963)、莫桑比克(1964)以及津巴布韦(1966)、纳米比亚(1966)等国的人民也先后展开了反对殖民统治的武装斗争。

*非洲各国的团结和联合* 团结战斗是非洲民族独立运动很快形成高潮并迅速取得胜利的重要原因。已经独立的国家以整个非洲摆脱殖民统治为己任,如加纳和几内亚独立后,都为支持撒哈拉以南地区人民的斗争作出了贡献。在非洲民族独立运动普遍发展的基础上,1960年前后,独立国家和民族主义政党领导人相继举行各种国际会议,商讨反帝反殖、争取民族独立等问题。1957年12月至1958年1月、1960和1963年先后在开罗、科纳克里和莫希举行了3次亚非人民团结大会(见亚非人民团结组织);1958年在阿克拉举行了第一届全非人民大会,1960和1961年又在突尼斯和开罗召开了两次全非人民大会;1958和1960年在阿克拉和亚的斯亚贝巴举行了两次非洲独立国家会议。这些会议加强了非洲人民的团结,极大地推动了非洲人民反对帝国主义,争取民族独立运动的发展。

为了反对帝国主义的压力,开始有一些国家联合起来,协调行动。1958年加纳和几内亚结成联盟,1960年12月又扩大为加纳-几内亚-马里联盟。1961年1月,加纳、几内亚、马里、阿拉伯联合共和国、摩洛哥和阿尔及利亚6国首脑举行会议,制订了卡萨布兰卡宪章,确定以中立和不参加集团为对外政策的基础,因而被称为卡萨布兰卡集团。较此稍早,1960年12月,喀麦隆、刚果(布)、象牙海岸(今科特迪瓦)、达荷美(今贝宁)、上沃尔特(今布基纳法索)、毛里塔尼亚、尼日尔、塞内加尔、中非、加蓬、乍得、马达加斯加等12个法语国家组成布拉柴维尔集团;1961年5月又扩大为有20个国家参加的蒙罗维亚集团。实现非洲统一是这两个国家集团的共同愿望,在此基础上,1963年5月成立了非洲统一组织(参见彩图插页第63页)。这个组织把支援殖民地人民争取独立的斗争作为自己的首要任务,为此专门设立了非洲解放运动协调委员会。非洲统一组织成立以来,在争取和捍卫民族独立、反对外来干涉、维护非洲团结等方面均发挥了重要作用。

**1970年以来独立的国家** 葡萄牙在非洲领地实行野蛮、残暴的殖民统治,激起人民的武装反抗。60年代起,葡萄牙政府为镇压殖民地人民的武装斗争派驻非洲的军队达14万多人,军事预算占财政预算的一半以上。长期的殖民战争使葡萄牙内外交困,并导致1974年4月的军事政变。葡萄牙新政府为摆脱困境,分别同非洲各殖民地的民族主义政党举行谈判。1974～1975年,葡属殖民地安哥拉、莫桑比克、几内亚比绍、圣多美和普林西比以及佛得角先后获得独立,结束了葡萄牙在非洲的殖民统治。

在非洲民族独立运动深入发展的形势下，法国于1975年承认科摩罗独立。英国在1976年承认塞舌尔独立。位于非洲之角的法属索马里也于1977年独立，成立吉布提共和国。

非洲民族独立运动的浪潮继续向南推进。津巴布韦人民经过长期的斗争，终于赢得胜利。1979年12月21日，英国同津巴布韦有关各方在伦敦制宪会议上签署罗得西亚和平协议，R. G. 穆加贝领导的津巴布韦非洲民族联盟在1980年2月举行的议会选举中获胜，1980年4月18日宣布独立，成立津巴布韦共和国。

第二次世界大战结束40多年来，非洲民族独立运动取得了辉煌的胜利，非洲的政治面貌发生了深刻的变化。战后初期，非洲只有3个独立国家。如今独立国家已达50个(不包括南非；见表)，在联合国和不结盟运动中分别

非洲国家独立时间表

| 国名 | 独立时间 | 独立前政治地位 |
|---|---|---|
| 社会主义埃塞俄比亚 | 古独立国 | |
| 利比里亚共和国 | 1847.7.26 | |
| 阿拉伯埃及共和国 | 1922.2.28 | 英国保护国 |
| 阿拉伯利比亚人民社会主义民众国 | 1951.12.24 | 意大利殖民地 |
| 苏丹共和国 | 1956.1.1 | 英埃共管 |
| 摩洛哥王国 | 1956.3.2 | 法国保护国 |
| 突尼斯共和国 | 1956.3.20 | 法国保护国 |
| 加纳共和国 | 1957.3.6 | 英国殖民地 |
| 几内亚人民革命共和国 | 1958.9.28 | 法国殖民地 |
| 喀麦隆联合共和国 | 1960.1.1 | 法英托管地 |
| 塞内加尔共和国 | 1960.4.4 | 法国殖民地 |
| 多哥共和国 | 1960.4.27 | 法国托管地 |
| 马达加斯加民主共和国 | 1960.6.26 | 法国殖民地 |
| 扎伊尔共和国 | 1960.6.30 | 比利时殖民地 |
| 索马里民主共和国 | 1960.7.1 | 意大利托管地<br>英国保护地 |
| 贝宁人民共和国 | 1960.8.1 | 法国殖民地 |
| 尼日尔共和国 | 1960.8.3 | 法国殖民地 |
| 布基纳法索（原上沃尔特）共和国 | 1960.8.5 | 法国殖民地 |
| 科特迪瓦（原象牙海岸）共和国 | 1960.8.7 | 法国殖民地 |
| 乍得共和国 | 1960.8.11 | 法国殖民地 |
| 中非共和国 | 1960.8.13 | 法国殖民地 |
| 刚果人民共和国 | 1960.8.15 | 法国殖民地 |
| 加蓬共和国 | 1960.8.17 | 法国殖民地 |
| 马里共和国 | 1960.9.22 | 法国殖民地 |
| 尼日利亚联邦共和国 | 1960.10.1 | 英国殖民地 |
| 毛里塔尼亚伊斯兰共和国 | 1960.11.28 | 法国殖民地 |
| 塞拉利昂共和国 | 1961.4.27 | 英国殖民地 |
| 坦桑尼亚联合共和国 | 坦1961.12.9<br>桑1963.12.10<br>1964.4.26合并 | 英国托管地和保护地 |
| 卢旺达共和国 | 1962.7.1 | 比利时托管地 |
| 布隆迪共和国 | 1962.7.1 | 比利时托管地 |
| 阿尔及利亚民主人民共和国 | 1962.7.5 | 法国殖民地 |
| 乌干达共和国 | 1962.10.9 | 英国保护地 |
| 肯尼亚共和国 | 1963.12.12 | 英国殖民地 |
| 马拉维共和国 | 1964.7.6 | 英国保护地 |
| 赞比亚共和国 | 1964.10.24 | 英国保护地 |
| 冈比亚共和国 | 1965.2.18 | 英国殖民地 |
| 博茨瓦纳共和国 | 1966.9.30 | 英国高级专员领地 |
| 莱索托王国 | 1966.10.4 | 英国高级专员领地 |
| 毛里求斯 | 1968.3.12 | 英国殖民地 |
| 斯威士兰王国 | 1968.9.6 | 英国高级专员领地 |
| 赤道几内亚共和国 | 1968.10.12 | 西班牙殖民地 |
| 几内亚比绍共和国 | 1973.9.24 | 葡萄牙殖民地 |
| 莫桑比克人民共和国 | 1975.6.25 | 葡萄牙殖民地 |
| 佛得角共和国 | 1975.7.5 | 葡萄牙殖民地 |
| 科摩罗伊斯兰联邦共和国 | 1975.7.6 | 法国殖民地 |
| 圣多美和普林西比民主共和国 | 1975.7.12 | 葡萄牙殖民地 |
| 安哥拉人民共和国 | 1975.11.11 | 葡萄牙殖民地 |
| 塞舌尔共和国 | 1976.6.29 | 英国殖民地 |
| 吉布提共和国 | 1977.6.27 | 法国殖民地 |
| 津巴布韦共和国 | 1980.4.18 | 英国殖民地 |

占成员国总数的1/3和1/2，成为第三世界的一支强大力量，在国际事务中发挥着日益重要的作用。（参见彩图插页第109页）

但是旧的殖民主义残余势力尚未根除，超级大国又开始在非洲进行角逐，使非洲不少地区陷于战乱之中。外部势力的干涉，严重地影响着非洲国家的稳定与发展。因此，非洲已经独立的国家，仍然面临着继续清除帝国主义殖民主义残余势力、反对超级大国和一切外来干涉、维护和巩固民族独立、发展民族经济的艰巨任务。

**南部非洲国家反对种族统治的斗争** 自1910年南非联邦成立到60年代，南非种族主义政权已颁布了200余项种族隔离法令，其中有黑人保留地制度、特定住区制度、通行证制度、班图斯坦制度等，在居住、职业、工资、教育、文化设施和社会生活各个方面对非洲人实行种族歧视。南非非法占领纳米比亚以后，又把种族隔离和种族歧视制度扩大到纳米比亚。南部非洲人民反对南非种族主义政权的野蛮统治、争取民族独立和民族平等的斗争一直没有平息，津巴布韦的独立对这一斗争有着深远的影响。当前，纳米比亚人民为争取民族独立，南非人民为反对白人当局的种族主义统治，还在进行艰苦的斗争。这一斗争得到全体非洲国家和人民，特别是安哥拉、博茨瓦纳、津巴布韦、莫桑比克、坦桑尼亚和赞比亚等前线国家的有力支援。前线国家首脑多次举行会议，表示全力支持纳米比亚人民在西南非洲人民组织领导下进行的解放斗争，支持南非人民反对种族主义的正义斗争，谴责南非颠覆南部非洲独立国家的活动，并决定加强防御和安全合作，以对付南非的袭击。

**发展民族经济的探索和区域性合作的加强** 非洲国家独立后都致力于稳定政局、发展民族经济。许多国家实行"国有化"、"非洲化"政策，逐步掌握了一些重要经济部门，经济建设取得相当的成就。但是，在经济发展道路上程度不同地遇到一些困难。非洲的农业和粮食生产长期停滞不前，近几年来甚至趋于衰退。旱灾、沙漠化、饥荒对萨赫勒地区各国构成严重威胁，尤其是1984～1985年，非洲出现了20世纪以来最大的一次干旱和饥荒，对经济发展妨碍甚大。除了自然条件的不利因素外，非洲国家经济发生困难，主要有以下原因：①殖民统治者长期剥削、掠夺造成的贫困落后状况和单一经济结构尚未根本改变；②帝国主义瓜分非洲遗留下来的边界纠纷和部族矛盾，严重地影响非洲国家的稳定与发展；③外部势力的干涉使非洲不少地区陷于战乱之中；④不平等的国际经济秩序和某些发达国家转嫁经济危机，加剧了非洲国家的经济困难。

目前非洲国家正在总结经验，调整政策，探索适合本国情况的经济发展道路，不断加强各国之间和地区性经济合作。非洲国家独立以后，根据发展经济的共同利益，按照地区、河流、行业或资源建立起许多经济合作组织。早在1967年，东非的肯尼亚、乌干达和坦桑尼亚就建立了东非共同体。西非的经济合作取得较大的进展，在1974和1975年分别成立了由象牙海岸（今科特迪瓦）、马里、毛里塔尼亚、尼日尔、塞内加尔、上沃尔特（今布基纳法索）等6个法语国家组成的西非经济共同体和由上述6国加上几内亚、多哥、贝宁、冈比亚、塞拉利昂、利比里亚、加纳、尼日利亚、佛得角、几内亚比绍10国共16个国家组成的西非国家经济共同体。此外，还有一些双边及多边经济合作组织。1980年4月，安哥拉、赞比亚、莫桑比克等南部非洲9国正式成立南部非洲发展协调会议，以协调发展该地区各国的经济，减少经济上对南非的依赖。1983年10月，布隆迪、赤道几内亚、刚果、加蓬、喀麦隆、卢旺达、圣多美和普林西比、扎伊尔、乍得和中非等中部非洲10国首脑在利伯维尔签署条约，成立中非国家经济共同体，以促进中非各国在政治和经济各方面的协调和合作。这些组织的成立，便于协调各国发展计划，有利于经济的共同发展，对非洲局势的和平与稳定起了积极作用。同时，也是对发达国家极力维护的不平等的经济秩序以有力回击。

1980年4月，非统组织在拉各斯举行第一次关于经济问题的首脑会议，制订了20年非洲经济发展行动计划，提出在20世纪末建立非洲经济共同体，并确定了加强非洲内部经济合作，促进经济共同发展，实现非洲大陆经济、社会和文化一体化的方针。

参考书目

J. D. Fage, *A History of Africa*, Hutchinson & Co Ltd., London, 1978.

J. D. Clask, J. D. Fage, R. Oliver, R. Gray, J. E. Flint, ed., *The Cambridge History of Africa*, Vol. I～V, The Cambridge University Press, Cambridge, 1976～1982.

中国社会科学院西亚非洲研究所《非洲概况》编写组编：《非洲概况》，世界知识出版社，北京，1981。

（胡有萼　徐济明　陈公元）

Feizhou Minzhu Lianmeng

**非洲民主联盟** （Ressemblement Democratique Africain） 第二次世界大战后法属西非和法属赤道非洲的民族主义组织。1946年10月成立于法属苏丹（今马里）的巴马科，1960年法属非洲各国获得独立后解体。该联盟早期进行的反帝反殖活动，对推动法属非洲民族独立运动的发展，起了较大的作用。

第二次世界大战后，非洲民族独立运动蓬勃发展。在非洲民主联盟成立大会上通过的联盟纲领中，把反帝反殖斗争提到首要地位，提出实现非洲政治、经济和社会解放、非洲人与法国人享有完全平等的权利、实行法兰西联邦宪法规定的政治权利和公民权利以及扩大自治权利等要求。大会号召所有非洲人团结一致，投入反帝反殖的斗争。1949年1月召开的第2次代表大会，谴责法国的殖民主义政策，强调群众运动在反帝斗争中的作用。1949年底和1950年初，遭到法国殖民当局的镇压，组织受到严重破坏，引起联盟内部的分裂，某些领导人采取了同法国殖民当局妥协的政策。1955年7月，联盟的最

高指导机构协调委员会宣布，斗争的主要目的是提高非洲人的生活水平。1956 年 1 月，该联盟主席 F. 乌弗埃-博瓦尼以及 A.S. 杜尔等 8 人当选为法国国民议会议员。1957 年 3 月，在法属各领地议会选举中，该联盟获得 476 个议席中的 236 席，并在乍得、象牙海岸、几内亚等领地政府中取得半数以上的职位。1957 年 9 月，在巴马科召开第 3 次代表大会，会议决议要求实现法属非洲各殖民地的独立，但主要领导人仍宣布"坚持同法国结盟"。1958 年 9 月 28 日，因几内亚在对戴高乐宪法的公民投票中投反对票(见几内亚历史)，使联盟公开分裂，最终于 1960 年停止活动。

联盟创立初期发展迅速，1948 年联盟成员从初期的 5 万余人增加到 30 万，翌年又增加到 100 万。包括苏丹联盟党、几内亚民主党、象牙海岸民主党、达荷美进步联盟、上沃尔特民主党、尼日尔进步党、刚果进步党、加蓬联合运动、乌班吉联盟。乍得进步党等 12 个地方支部。1959 年初，马里、上沃尔特等"自治共和国"内支部相继退出。1960 年联盟解体后，各支部分别作为本国政党开展活动。 (胡有芽)

Feizhou nuli maoyi

**非洲奴隶贸易** (slave trade in Africa) 15 世纪中叶至 19 世纪末叶，西方殖民主义国家为了向美洲殖民地种植园和矿山提供劳动力，从黑非洲掳走大批黑人，将其远程贩运到美洲等地，这就是血腥的非洲奴隶贸易。由于奴隶贸易主要在大西洋东西两岸进行，西方国家一般称之为"大西洋奴隶贸易"。奴隶贸易延续 4 个世纪之久，使亿万非洲人丧失生命，给非洲政治、经济和文化的发展造成极其严重的影响，是非洲历史上一段最黑暗的时期。奴隶贸易为西欧资本家带来了巨额利润，成为资本原始积累的重要来源。

在非洲历史上，奴隶买卖很早就出现。公元 1 世纪的《红海回航记》一书中就有关于来自非洲之角(今索马里)的奴隶的记载。7 世纪末，阿拉伯人进入北非后，也曾把抓来的黑人贩运到阿拉伯国家以及波斯、印度和印度尼西亚等地。在欧洲，14 世纪已有西班牙人贩卖从北非带来的黑奴，尔后葡萄牙人也开始了这项贸易。15 世纪初，西班牙、葡萄牙一些大城市还设有专门贩卖黑人的奴隶市场。15 世纪中叶开始，非洲不断遭到欧洲殖民者的掠夺，奴隶买卖只是一项附带的贸易活动。15世纪末 C.哥伦布发现美洲后，奴隶贸易急剧地发展起来，欧洲殖民者在非洲大陆上进行了有组织的大规模贩卖黑人活动，给非洲带来了深重的苦难。

曾设有黑奴转运站的塞内加尔戈雷岛

*奴隶贸易的三个阶段* 在大西洋两岸间进行的奴隶贸易，大体上经过了三个发展阶段：

①第一阶段 自15世纪中叶迄 17 世纪中叶。这一阶段的贸易主要被葡萄牙、西班牙和荷兰等国垄断。15 世纪中叶，葡萄牙航海家亨利鼓励海员沿非洲西海岸由北往南航行，以探索通往东方的海路，并寻找黄金和香料产地。1441年，葡萄牙人A.贡萨尔维斯率领一艘船沿非洲西海岸向南绕过布朗角后上岸，从那里带走 10 个黑人回到欧洲。此后，葡萄牙经常派出一些船只去西非海岸进行掳掠。1482 年，他们在加纳的埃尔米纳城建立了最早的奴隶贸易据点，不久，又在圣多美和普林西比岛进行殖民开发，建立和扩展甘蔗种植园。当时他们掳走的黑人不多，大约在1 000 人左右。进入 16 世纪，随着哥伦布发现新大陆，西班牙在西印度群岛和美洲大陆建立起庞大的殖民帝国。西班牙在征服新大陆期间，杀害了大批印第安人，因此迫切需要廉价的劳动力来开发殖民地，于是公开鼓励从非洲输入奴隶。1510 年，最早的一批非洲黑人(约 250 人)被带到西印度群岛的伊斯帕尼奥拉岛。此后，贩卖黑奴的规模越来越大。6 世纪初，西班牙政府为了垄断奴隶贸易，宣布其他国家贩卖非洲奴隶到西属美洲殖民地，必须持有西班牙颁发的一种名为"阿西恩多"的特许证。同时，葡萄牙垄断了非洲西海岸特别是几内亚湾沿岸一带的贸易。16 世纪中叶，非洲西海岸每年输出奴隶达 1 万人。葡萄牙人也象西班牙人一样，不断贩运非洲黑奴到巴西。16 世纪是西班牙、葡萄牙在海上称霸的时代，从非洲到美洲的奴隶贸易主要由它们操纵和垄断。奴隶贸易为西班牙和葡萄牙带来了巨额财富，因此欧洲其他国家也竞相插手。英国、荷兰和法国力图打破西、葡的垄断，用武力打开了同西非几内亚湾各国进行贸易的道路。1580～1640 年葡萄牙曾一度与西班牙合并。1588 年，西班牙"无敌舰队"被英国歼灭，西班牙、葡萄牙的海上优势一落千丈。荷兰趁机取而代之。荷兰从 16 世纪以来一直是葡萄牙与欧洲进行贸易的最大中间商，被称为"海上马车夫"。16 世纪末，荷兰夺取了葡萄牙在非洲的重要贸易据点和军事要地，紧接着，又成立了荷属几内亚公司、西印度公司、东印度公司等，夺取了非洲西海岸的贸易垄断权。到 17 世纪中叶，荷兰几乎垄断了海上的奴隶贸易。

这一阶段，葡萄牙人、荷兰人等在西非沿海地带捕捉黑人，将其同黄金、象牙一起运销海外，但黑奴还不是欧洲、非洲和美洲之间贸易的唯一商品。此时的奴隶贸易大多是在国家的支持下由私人出面经营的。

②第二阶段 17 世纪中叶至18世纪下半叶，是大西

洋奴隶贸易的高潮时期。此时奴隶贸易迅速发展，成为世界上规模最大、赚钱最多的行业，奴隶成为黑非洲可供输出的“单一作物”，奴隶贸易成为非洲、欧洲和美洲之间的唯一贸易活动。参加奴隶贩运的国家，除葡萄牙、西班牙和荷兰外，还有英国、法国、普鲁士、丹麦、瑞典以及美国、巴西等。他们不仅在西非海岸，还在非洲内地和东非海岸大量猎捕黑奴。到18世纪80年代中叶，从非洲运出的黑奴平均每年近10万人。

奴隶贸易的急剧扩大同美洲种植园经济的发展有关。17世纪，美洲的甘蔗、烟草、棉花以及咖啡、香料等经济作物的种植园迅速发展，为向欧洲市场出口原料，迫切需要进口更多的奴隶以提供劳动力。于是，英国、法国以及欧洲其他海运发达的国家蜂涌到非洲西部海岸，成立了众多的奴隶专卖公司，建立起组织严密的贩奴系统，同时有正规军队参加，以保障其垄断贸易的权利。欧洲殖民者把非洲、欧洲和美洲之间的贸易有机地串联起来，成为当时盛行的三角贸易。

三角贸易由三个航程组成：第一个航程为从欧洲国家的港口到非洲西部大西洋沿岸地区。欧洲人以廉价的制成品如酒、军火、棉织品以及各种装饰品等换取奴隶，或用各种不正当的手段获得奴隶；第二个航程是把奴隶从非洲运到美洲各地，同其交换矿产和农产品；最后一个航程是从美洲回到欧洲，把从美洲带来的工业原料和种植园农产品在欧洲市场出售。

三角贸易的每个航程都可以使贩奴商人获得极大的利润，而以第二段航程利润最大。贩奴商人出航一次，一般可以获得100～300%的利润，有的利润甚至高达1000%。奴隶贸易的扩大导致贩奴船的急剧增加，以英国的利物浦为例：1709年，这个城市只有一艘贩奴船按三角贸易的航程驶向非洲，1730年贩奴船增加到15艘，1771年增加到105艘，1792年已达132艘。18世纪，奴隶贸易每年给利物浦带来约30万英镑的纯收入。英国其他沿海城市如伦敦、布里斯托尔、格拉斯哥等也都积极地投入这项贸易。1709～1787年，英国对外贸易的航行吨位增加了14倍，大多直接或间接与奴隶贸易有关。奴隶贸易对英国资本主义发展起了难以估量的作用。欧洲其他航运国家，从奴隶贸易中也同样获得很大的经济利益，以法国而言，1716～1787年间，对外贸易增长达10倍，其中奴隶贸易占相当比重。

③第三阶段　从18世纪下半叶到19世纪下半叶，大西洋奴隶贸易逐步走向衰落。18世纪末，欧洲废奴运动蓬勃兴起。英国于1807年通过了禁止奴隶贸易的法令，

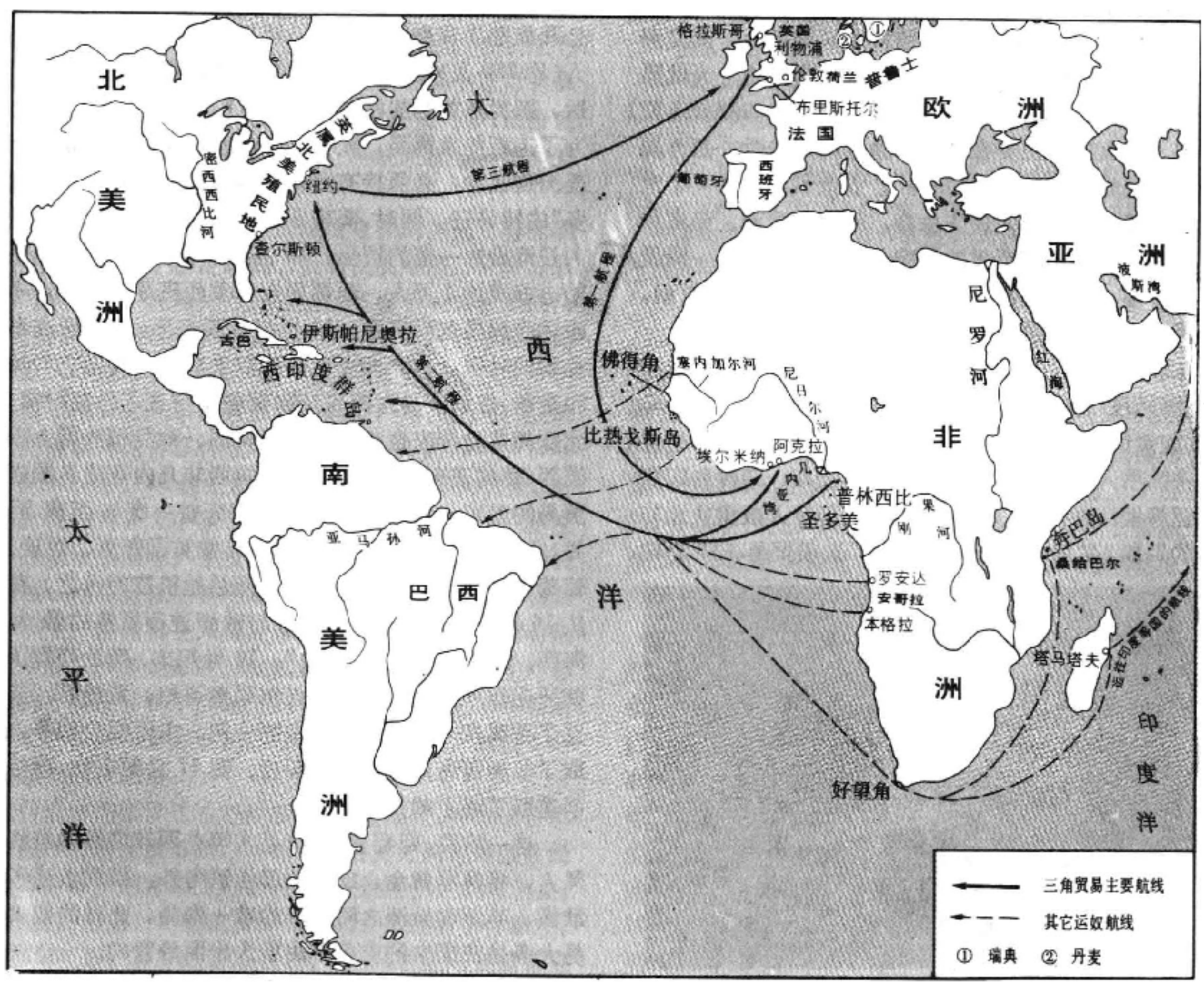


非洲奴隶贸易航路图

其他国家也相继宣布禁令，但追求暴利的欲望使奴隶贸易实际上并未终止，走私贸易随之猖獗起来。尽管美国于1808年宣布了类似的禁令，但并没有停止贩运黑奴。19世纪上半叶起，美国南部棉花种植园迅猛发展，需要更多的劳动力，美国成为主要贩运黑奴的国家。在非洲东海岸，阿拉伯商人经营的奴隶贸易，这时也特别活跃。贸易中心主要在桑给巴尔和奔巴岛一带。大批非洲黑人从那里被贩卖到红海、波斯湾沿岸国家，并长途贩运到西印度群岛和美洲大陆。与此同时，葡萄牙、荷兰、法国和美国等国的奴隶贩子，也到东海岸进行贩卖非洲黑人的勾当。19世纪50年代，黑非洲每年向古巴、巴西等地输出的奴隶达5万以上。19世纪下半叶，奴隶贸易基本被刹住了，但并没有最后绝迹，零星的贩奴活动一直延续到19世纪末，甚至20世纪初。

*奴隶贸易的规模* 关于奴隶贸易运出和损失的非洲人的数量问题，专家们尚没有得出一致的结论。由于奴隶贸易的时间延续很长，地域分布又很广，加上缺乏文字记载和统计资料，给估计奴隶输出的数字造成了很大的困难。在计算奴隶输出的数字时，还应包括由于这项贸易而造成的人口损失在内，即在非洲猎捕奴隶和在大陆及海上运送途中奴隶的死亡数字，这就更缺乏具体的资料了。

世界各国许多历史学家对非洲奴隶贸易，特别是大西洋奴隶贸易从非洲输出黑奴的数量，根据各自的分析，作出了各种不同的估计。其中比较著名的是美国黑人历史学家W.E.B.*杜波依斯*的估计。杜波依斯在1915年出版的《黑人》一书中引用了邓巴的估计数字。邓巴认为，16～19世纪总共约有1 500万黑人被运往美洲。杜波依斯根据这个估计判断，至少有1 000万黑人被运到美洲，同时认为，每运到美洲1个黑人，至少会有5个黑人死于捕捉和陆海运送途中。这样，非洲丧失的黑人就要在6 000万人左右。再加上7～19世纪阿拉伯人的贩奴人数，杜波依斯认为，奴隶贸易使黑非洲丧失了至少1亿人。

近年来，有的学者对邓巴估计数字的根据提出疑问。1969年，美国的P.D.柯廷教授在对奴隶贸易分阶段进行较细致的研究之后，作出了新的估计。他认为从1451～1870年，从非洲经大西洋运到美洲等地登陆的奴隶有956万余人，不包括猎捕奴隶时和沿途及海运过程中死亡的人数。有些学者认为这个数字偏低。1978年，联合国教科文组织在海地召开了非洲奴隶贸易讨论会，会上一些学者认为，10～19世纪，从黑非洲运往各地区的奴隶总数应在1 500～3 000万人之间；另一些学者主张计算时要考虑到捕捉中、陆上运送和海上航行中的死亡数字。他们估计非洲在400年大西洋奴隶贸易中总共损失了2.1亿人。

*奴隶的来源与遭遇* 欧洲殖民主义者一般是以欧洲的廉价工业品和火药武器为诱饵，收买非洲的一些国王和酋长，并利用部落间的战争掠取奴隶。有时也采取突然袭击的方式直接捕捉奴隶。被掳去的奴隶，在贩运到美洲以前，大致要经历三个阶段：从内地贩运到沿海集中地；在集中地接受奴贩挑选；装运在贩奴船上。奴隶从内地送往沿海的集中地，一般都有一段比较长的路程，奴隶贩子为防止奴隶逃跑，往往给奴隶带上沉重的脚镣，有的还用铁链把奴隶双双拴在一起，铁链两端各有一铁箍套住奴隶的颈部；也有的奴隶贩子让奴隶扛上几十千克重的商品，如象牙、兽皮、高粱、蜂蜜之类，找不到合适商品时甚至让他们背上一块大石头或一袋沙土。奴贩们每天只供给奴隶一点仅够活命的食物，稍有不顺，就随意抽打或处死。在贩运奴隶的路上到处留有奴隶们的血迹和尸骨。到达沿海地区后，奴隶一般都被囚禁起来进行体格检查。合格者出售给欧洲人，奴贩们在合格奴隶的胸脯或四肢上烙上标记。对于不合格的奴隶，则任意处置，甚至全部杀掉。最后一个阶段是装载在贩奴船上。从尼日尔河三角洲一带启程到西印度群岛，顺风时约需七、八个星期。奴隶们挤在闷热的船舱里，卫生条件极差，各种传染病广为传播（参见彩图插页第63页）。奴隶一旦被发现有病，就被扔下大海，因而死亡者很多。19世纪初，尽管欧洲许多国家通过了禁止贩卖奴隶的法令，但有些奴隶贩子仍继续进行非法的奴隶贸易，并想方设法逃避惩罚。当装载奴隶的船只受到巡查的武装船只追踪的时候，奴隶贩子便残酷地消灭这些“活商品”。他们把奴隶一对对地捆起来，脚上拴了很重的石块，然后扔进大海。据估计，死在航行途中的奴隶约占运载奴隶总数的1/5，有时高达1/2。

*非洲人民的反抗* 非洲奴隶贸易从开始便受到非洲人民的反抗。15世纪中叶，当葡萄牙人在西非海岸开始贩卖黑奴的时候，居住在佛得角和几内亚附近岛屿上的比萨吉奇人就用毒箭射击他们，并烧毁葡萄牙商队的住所。卡谢岛和比扎戈斯岛也发生过类似的反抗活动。

随着奴隶贸易规模的不断扩大，非洲人的反抗也更加激烈。16世纪初，刚果国王阿方索一世曾写信给葡萄牙国王约翰三世，谴责葡萄牙从事黑奴贩卖活动。刚果郡国*恩辛加女王*与其父曾设法阻止葡萄牙人在当地贩卖奴隶。刚果、安哥拉地区还出现了人民群众组织的武装团体，其中比较著名的是雅加人的反抗。他们经常对一些从事贩奴活动的村庄发动突然袭击，摧毁那些效忠欧洲人的王国和酋长国，把被俘的奴隶释放出来，吸收他们加入自己的团体。

奴隶在海上反抗最激烈。在非洲至美洲的贩奴船上，为挣脱非人的遭遇，奴隶不断暴动。他们宁死不肯当奴隶，在赤手空拳、无可奈何的情况下，往往选择了跳海自杀的道路，或展开绝食斗争，如1807年美国查尔斯顿港就有两船奴隶绝食而死。

奴隶被贩运到美洲后，从事最繁重的劳动，在社会上处于最低下的地位。为了生存，黑奴不断进行反抗，采取逃跑、怠工、破坏和举行暴动等形式进行反抗（见*拉丁美洲黑奴制度*）。黑奴的反抗是废除奴隶贸易和奴隶制度的一个重要原因。

**奴隶贸易的废止** 17、18世纪，奴隶贸易即受到欧洲启蒙运动的思想家J.洛克、C.-L.de孟德斯鸠和伏尔泰等人的谴责，教友派、福音派等宗教团体也纷纷批判其反宗教的野蛮性质。18世纪下半叶，在北美独立战争和法国大革命的影响下，反对奴隶贸易同废除奴隶制的呼吁汇合在一起，形成波澜壮阔的废奴运动。参加这个运动的人，有从人道主义出发的，但也有从经济角度出发的。后者认为种植园奴隶频繁暴动和过高死亡率，给社会经济带来的损失太大。在英国，由于英属北美殖民地的独立和国内经济的变化，如机器制造业的发展、新工业制度的形成等，使英国感到与其从非洲输出奴隶，不如把非洲变成商品市场和原料供应地更为有利。这样，曾在贩卖奴隶中充当最重要角色之一的英国，一变而成为最早也是最积极地开展反对奴隶贸易运动的国家。英国参加这个运动的著名人物有G.V.夏普、W.威尔伯福斯、H.克拉克森等。1807年，英国通过了禁止在非洲或从非洲到任何其他地方的运输过程中，以任何方式买卖奴隶的法案。美国于1808年、瑞典1813年、荷兰1814年、法国1818年、巴西1825年都制订了类似的法令。葡萄牙在1815年、西班牙在1817年也分别颁布了一些法律，规定贩奴船只能在赤道以南的海上活动。

为了有效地制止奴隶贸易，英国还派遣海军在海上巡逻，查禁贩奴。19世纪30年代开始，英国又分别同欧洲主要的贩奴国家，如法国、西班牙和葡萄牙等签署协定，规定对有载运奴隶嫌疑的船只可以拦截检查，以惩罚从事奴隶贸易的商人。1862年，美国同意签署这项协定。19世纪80年代，美洲输入奴隶最多的古巴、巴西也宣布了禁止奴隶贸易和解放奴隶的法令。在1885年柏林会议和1890年布鲁塞尔国际会议上，西方国家又通过了反对奴隶贸易的总决议，这样，长达4个世纪、使非洲遭受无法估量损失的世界性奴隶贸易才逐步地被废止。

**参考书目**

P. D. Curtin, *The Atlantic Slave Trade: a Census*, University of Wisconsin Press, W. S., 1969.

W. E. B. Dubois, *The Negro*, Oxford Press,Oxford, 1970.

R. W. Beachey, *A Collection of Documents on the Slave Trade of Eastern Africa*, Collings, London, 1976.

龙·阿勃拉莫娃著，陈士林、马惠平合译：《非洲——四百年的奴隶贸易》，商务印书馆，北京，1983。

（吴秉真）

Feizhou Tongyi Zuzhi

**非洲统一组织** （Organization of African Unity） 非洲独立国家的全非性组织，也是国际上影响较大的区域性政治组织。简称非统组织。成立于1963年5月25日。截至1984年底，共有50个成员国总部设在埃塞俄比亚首都亚的斯亚贝巴。

20世纪60年代前后，大部分非洲国家相继获得独立。为了保卫和巩固独立的成果，支持未独立地区人民的斗争，加强非洲大陆的团结和统一，以战胜共同的敌人——帝国主义、殖民主义和白人种族主义，亟需成立一个全非性的政治组织。1963年5月22～26日，经埃塞俄比亚皇帝海尔·塞拉西一世的倡议，在亚的斯亚贝巴举行了非洲独立国家首脑会议，有30个独立国家的元首、政府首脑或代表参加，一些未独立国家的民族解放运动的领导人也作为观察员出席会议。会议签署的《非洲统一组织宪章》，宣告非洲统一组织正式成立。

非洲统一组织的组织机构有：①国家和政府首脑会议。简称非洲国家首脑会议，是非统组织的最高机构，至少每年举行一次会议，讨论、协调本组织的政策。截至1984年底已举行过20次会议。②部长理事会。由成员国的外交部长或其他部长参加，向首脑会议负责，执行首脑会议的决定，每年至少举行两次会议。③秘书处。常设机构，负责执行会议决议。秘书长由首脑会议选举产生。④调解、和解与仲裁委员会。负责和平解决成员国之间的争端。⑤解放委员会。负责计划并协调独立国家对未独立地区解放斗争的援助并管理援助基金。此外，还有一些专门的委员会。

《非洲统一组织宪章》规定，非统组织的宗旨是：促进非洲国家的统一与团结，协调并加强非洲国家在政治、外交、经济、文化、军事等方面的合作；保卫非洲国家的主权、领土完整与独立；从非洲根除一切形式的殖民主义；促进国际合作；努力改善各国人民生活。

非统组织在加强非洲团结、支持非洲未独立地区的民族解放运动、捍卫民族独立、反对一切外来干涉等方面，都发挥了积极作用。近几年来，非统组织在争取经济独立、发展非洲民族经济、发展区域性经济合作、建立国际经济新秩序方面，也取得了一定的成绩。

（陈公元）

Feilübin Di-yi Gongheguo

**菲律宾第一共和国** （First Republic of Philippines） 菲律宾历史上第一个资产阶级民主共和国。1896年菲律宾爆发资产阶级革命，1898年9月15日菲律宾革命政府在马洛洛斯召开革命议会，确认革命政府1898年6月12日的独立宣言，并通过了共和国宪法（史称"马洛洛斯宪法"）。宪法总结和肯定了1896～1898年菲律宾资产阶级革命成果，规定立法权属于通过选举产生的一院制国民议会，行政权属于由议会选举产生的总统，司法权属于高级法院和按法律规定建立的各级法院。宪法还宣布保护私有财产，并规定政教分离、人民享有民主自由和免费教育等权利。马洛洛斯宪法是当时世界上比较进步的资产阶级宪法。1899年1月菲律宾共和国成立，E.阿奎纳多任总统，A.马比尼任内阁主席。

共和国在对内政策上重点是建立各级地方政权，宣布把殖民政府和天主教团的土地和财产收归国有，将没收的土地租给无地农民耕种。在对外政策上主要任务是争取各国外交承认、采购军火和阻止美国参议院对美西和约的批准。为此，在共和国成立前就分派特使到日、美等国活动。由于美国坚持侵占菲律宾的立场，争取外交承认的目的未能实现。当时旅居日本的孙中山曾协助

菲律宾革命政府采购两批军火。第1船军火在运输途中遇风暴沉没，第2船军火因革命失败，由菲革命人士转赠孙中山用于中国革命事业。

1899年2月，美国发动侵菲战争。1901年3月，阿奎纳多被俘。4月，他宣布效忠美国，菲律宾第一共和国终于被美国所扼杀。（孙福生）

Feilübin Duli Xuanyan

**菲律宾独立宣言** (Proclamation of Philippine Independence) 1898年6月12日菲律宾革命政府宣告菲律宾独立的宣言。1898年春，菲律宾人民反对西班牙殖民者的斗争再次高涨。5月，菲律宾资产阶级革命领导人E.阿奎纳多由香港返回菲律宾，号召开展反西班牙的军事行动，宣布建立菲律宾专制政府(后改称革命政府)。在起义军的打击下，菲岛各地殖民政权机构迅速瓦解。革命政府委托军事和特别事务委员A.R.包蒂斯塔起草菲律宾独立宣言，并在6月12日甲米地大会上宣读。

独立宣言谴责西班牙殖民者背信弃义、非法侵占菲律宾。以菲律宾人民的名义庄严宣告：菲律宾已取得自由和独立，废除与西班牙之间的一切政治联系；菲律宾享有宣战、媾和、缔结商约和结盟以及每个独立国家都享有的进行其他事务活动的充分权力。

98名代表在宣言上签字，其中包括一名美军炮兵上校L.M.约翰逊。菲律宾独立宣言是菲律宾资产阶级革命的重要历史文件，有力地推动了反西班牙斗争的发展。（孙福生）

Feilübin Gongchandang

**菲律宾共产党** (Communist Party of Philippines) 菲律宾无产阶级政党。1930年11月7日正式成立。前身为菲律宾工人代表大会(无产者)，或菲律宾无产者同盟。创始人和首任总书记为C.埃万赫利斯塔。第1部党纲规定其宗旨为：团结工人、农民和一般被剥削群众；为反对美国在菲律宾的统治而斗争；为改善工人、农民的生活和工作条件而斗争；为争取菲律宾的立即、绝对和完全的独立以及建立一个真正的人民政府而斗争；同全世界，特别是殖民地国家的革命运动团结起来；在菲律宾建立苏维埃制度。1931年5月召开第1次党代表大会，正式成立共产党菲律宾支部。两年后被美国殖民当局取缔，党的许多领导人被捕。30年代后期，处于地下状态的菲共通过无产阶级联盟领导工农运动。1938年取得合法地位后，菲律宾共产党和菲律宾社会党合并，仍称菲律宾共产党。

1941年12月日本帝国主义侵略菲律宾后，菲律宾共产党领导全国人民进行抗日游击战争，并于1942年3月建立菲律宾人民抗日军。日本投降后，菲律宾共产党的一些领导人对美菲统治集团抱有幻想，放弃武装斗争，热衷于议会斗争，建立民主联盟，参加选举。1946年，美菲统治集团妄图消灭菲律宾共产党及其武装部队，后者被迫进行自卫斗争。1948年菲律宾共产党正式建立菲律宾人民解放军，继续坚持武装斗争。1957年菲律宾共产党再次被取缔。

此后，菲共内部在路线问题上发生分歧。以总书记F.马卡帕加尔为首的一派主张通过议会道路取得政权；马列主义派则主张继续坚持武装斗争。1968年12月26日，菲律宾共产党(马列派)召开重建代表大会，组成新的中央，并通过《纠正错误，重新建党》、《人民民主革命纲领》和新党章等重要文件。1969年3月29日建立新人民军。一般称菲共(马列派)为新菲共。新菲共一直处于非法地位。70年代，新菲共中央和新人民军主要领导人先后遭到逮捕，革命活动不断受到挫折。马卡帕加尔领导的老菲共于1974年11月，与菲律宾政府和解，成为合法共产党。

1983年以来，新菲共和新人民军的力量得到较快的发展。新人民军的活动扩大到全国73个省中的64个省。新菲共的主席为R.萨拉斯。（周南京）

Feilübin lishi

**菲律宾历史** (history of Philippines) 菲律宾共和国位于亚洲东南部的菲律宾群岛上。1543年西班牙航海家R.洛佩斯·德·维拉洛博斯到达该地，以西班牙皇太子菲利浦之名命名该群岛为菲律宾。菲律宾北隔巴士海峡与中国台湾省相对，东濒太平洋，西临南海，南隔海与印尼、马来西亚为邻。共有大小岛屿7 107个。面积为299 681平方公里。人口5 497万(1985)。主要是马来人。少数民族有印尼人、华人、阿拉伯人、西班牙人等。官方语言为英语和菲律宾语。83.8%的居民信奉天主教。首都马尼拉市。

古代社会 在远古冰河时期，菲律宾与亚洲大陆有"陆桥"相连。至少在2.2万年以前，群岛上已有人类活动。今日海胆人(或称小黑矮人)的祖先在2万年前从南方进入菲律宾，属旧石器中期。公元前6 000～前1 500年，先后有两批蒙古利亚种的古印度尼西亚人来到菲律宾，他们使用磨光的石器工具，掌握简单制陶技术，开始从事原始农业，属新石器时期。构成现代菲律宾居民多数的祖先马来人是从公元前300年到公元1500年分3批进入菲律宾。菲律宾原始社会的瓦解开始于第1批马来人进入菲律宾时期（公元前300～前200）。他们已能制造青铜工具，采用灌溉技术，开辟梯田，种植水稻。土地、牲畜和房屋的私有现象已经出现。第2批马来人来自印度化程度较高的马来半岛和苏门答腊地区，带来了先进的生产技术和与之适应的生产关系，直接促进菲岛原始社会的解体和奴隶制的确立。

第2批马来人是乘船(当地人称这种船为"巴朗盖")来到菲律宾群岛。上岸后将建立的居留地称为巴朗盖。巴朗盖是古代菲律宾社会的基本社会组织。每一个巴朗盖由30～100户组成，人数不等，其首领称达图或罗阇。巴朗盖社会由贵族、自由民和奴隶三个基本阶级组成。由

于生产发展和战争的需要，各个巴朗盖之间又逐步组成巴朗盖联盟，这是最早出现的奴隶制国家形式。根据中国史籍记载，早在10世纪以前，菲律宾民都洛岛就出现一个麻逸国。成书于13世纪的《诸蕃志》有麻逸国奴隶殉葬的记载。据菲律宾史籍，最早的巴朗盖联盟是12世纪建立于班乃岛上的"马迪亚斯"。第3批马来人在14～15世纪从已伊斯兰化的马来半岛和苏门答腊迁入。他们促进了伊斯兰教在菲律宾的传播，在苏禄岛、棉兰老岛以及吕宋岛创立一些伊斯兰苏丹国（见苏禄国和吕宋国）。这些伊斯兰苏丹国实行政教合一的政治制度，属于早期封建制国家。

菲律宾古代社会的经济和政治发展很不平衡。在沿海先进地区不仅拥有较发达的农业和手工业，而且和周围国家与地区有着频繁的经济与文化联系，受印度和中国文化影响尤深。菲律宾古代文化也相当丰富，有自己的文字、度量衡和天文历，古老的口头文学、舞蹈和歌曲保存至今。

*西班牙殖民统治时期* 15世纪末16世纪初，欧洲海上强国葡萄牙和西班牙的冒险家纷纷探寻到东方的新航路。1521年F.de麦哲伦首次航行抵菲律宾的萨马岛，后为拉普-拉普所杀。1565年M.L.de黎牙实比率军占领菲律宾宿务岛。西班牙殖民者以优势兵力，利用当时菲律宾尚未统一的机会，于1571年占领马尼拉。此后相继侵占菲律宾大部分土地，建立殖民统治。

西班牙的殖民统治是封建专制统治，西班牙驻菲律宾总督是殖民当局首脑，独揽行政、司法和军事大权。殖民者推行赐封制度，封君滥用征税的权力，对菲律宾人民横征暴敛。为防止其他欧洲国家的竞争和保护宗主国商人的利益，殖民者在菲律宾实行经济闭锁政策和垄断政策（见马尼拉-阿卡普尔科贸易）。天主教会占据了最肥沃土地，不仅向居民征收什一税，还控制教育等各种文化事业，成为殖民统治的支柱。西班牙的殖民统治遭到菲律宾人民的强烈反对，16～18世纪，反殖民起义不下数十次，遍及整个群岛，其中达俄辉起义持续的时间最长。

自18世纪起，由于欧洲资本主义的发展，殖民者被迫改变政策。1834年宣布马尼拉为自由港（见马尼拉开港）。随着资本主义经济因素在菲律宾的出现和发展，资产阶级自由主义思想也开始广泛传播。专横的教会成为攻击的首要目标，菲律宾教士掀起教会菲化运动，要求教会改革。反对殖民统治的斗争得到广泛的支持和同情。菲律宾民族英雄J.P.黎利组织了著名的宣传运动，有力地唤起人民的民族意识。1892年资产阶级革命家A.博尼法西奥组织"卡蒂普南"秘密革命组织。1896年8月24日，博尼法西奥在巴林塔瓦召开大会，宣布武装起义，从而爆发菲律宾革命。菲律宾地主资产阶级右翼E.阿奎纳多集团为了使革命按自己意愿发展，1897年排挤博尼法西奥和"卡蒂普南"，夺取革命领导权。革命阵营的分裂削弱了革命力量。1897年12月，阿奎纳多在殖民当局的威胁利诱下与其达成"破石洞协议"，决定放下武器，离国赴中国香港。革命阵营中抵抗派将士拒绝投降，继续武装斗争，菲律宾革命形势重又高涨。殖民当局既不履行改革诺言，又拒不付给阿奎纳多换取放下武器的全部款项，阿奎纳多集团遂决定依靠美国重返菲岛。1898年4月，美西战争爆发。5月，阿奎纳多乘美国军舰返菲重新领导菲律宾革命。6月宣告独立（见菲律宾独立宣言）。在起义军打击下，西班牙殖民政权土崩瓦解。1898年9月起义军召开革命议会。通过宪法。1899年1月23日宣布菲律宾共和国成立（见菲律宾第一共和国）。2月美国发动侵菲战争，镇压菲律宾革命（见菲美战争）。1901年阿奎纳多被俘投降，菲律宾历史上第一个资产阶级共和国遭扼杀，从此菲律宾又沦为美国的殖民地。

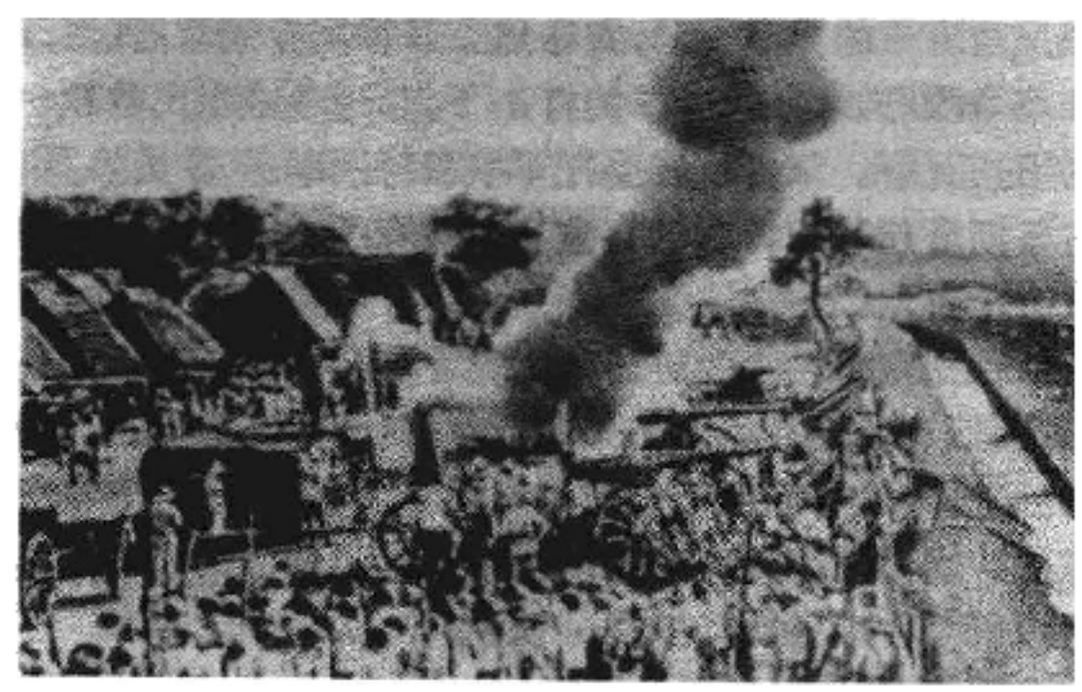

菲美战争中的菲律宾独立军

*美国统治时期* 美国在菲律宾采取了不同于老殖民者的新殖民主义政策。在政治上全面引进美国式的资产阶级政治、司法和教育制度，力图培植本地地主资产阶级亲美集团，逐步扩大后者参与政治的权力，最终给予政治独立，但保持自己的控制权。在经济上用自由贸易和限制贸易的不同方式，用关税和外贸为杠杆，使菲律宾依附美国市场，成为美国资本的原料产地和商品市场。1902年美国国会通过菲律宾法案，宣布结束军事统治，在菲建立以美国人为主的文官政府。1916年通过琼斯法案，扩大本地人参与政治的机会，企图以此缓和菲律宾人的反美情绪。1934年通过泰丁斯-麦克杜菲法案。宣布在菲实行10年自治过渡体制，1935年菲律宾自治政府成立。M.L.奎松当选为总统。

自治政府为了缓和国内阶级矛盾，推行资产阶级改良主义政策。但并未触及农村的封建土地关系，也未能解决日益严重的失业问题。一度缓和的工农运动从1938年起又趋高涨起来，共产党在工农运动中的影响也逐步扩大。1940年奎松政府宣布取消"八小时工作法"等法令，成立镇压工农运动的准军事部队，自治政府的政策趋向反动。

1941年12月7日太平洋战争爆发。1942年5月，驻菲美军先后投降，日本军国主义侵占整个菲律宾。自治政府流亡美国。日本在菲岛建立法西斯统治，严禁一切抗日言行，凡反对日军者均被处死刑。在经济上，控制

菲岛的工交、矿业和公用事业，不顾当地气候条件，强迫种植棉花。搜刮粮食以供军用。大量菲律宾人不得不以糠菜充饥，在马尼拉，不少人因饥饿而倒毙。

1943年10月14日，在日本导演下，菲律宾宣布"独立"，原司法部长J.P.劳雷尔出任伪总统。日本占领期间，菲律宾人民对占领者进行英勇抵抗。1942年3月29日建立菲律宾共产党领导的菲律宾人民抗日军。广大华侨也积极参加抗日斗争。1945年1月美军在人民抗日武装配合下重返菲岛。同年8月15日，日本无条件投降，17日伪政府宣布解散。

为了保证战后对菲律宾的控制，美国大肆镇压菲共领导的人民抗日军武装力量，同时积极扶植以M.A.罗哈斯为首的菲律宾地主资产阶级右翼集团。1946年7月4日美国宣布给予菲律宾独立，同时，两国签订"总关系条约"和"贸易协定"(又称贝尔协定)，美国保持在菲律宾的经济和政治方面享有特权地位。

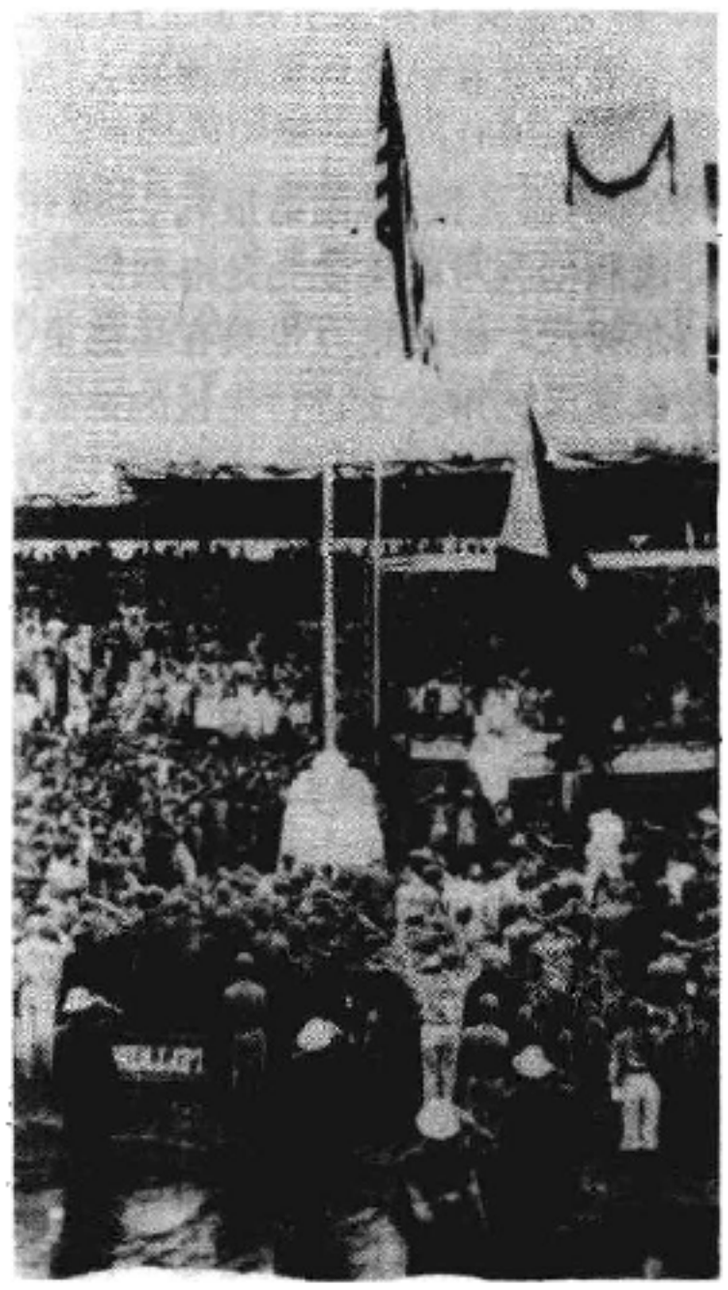

菲律宾独立之日举行升旗仪式(1946.7.4)

**独立后的菲律宾** 1946～1954年是国民经济恢复时期。罗哈斯政府(1946～1948)和E.季里诺政府(1948～1953)执行屈从美国的内外政策。1947年签订的"军事基地协定"，确认美国在菲保留军事基地并享有治外法权。1948～1953年，对菲共领导的人民武装力量多次进行军事围剿。在经济上，依靠美援，利用国际市场对菲传统出口物资的需求增长，到1954年完全恢复了在战争中遭到破坏的国民经济，但经济上的殖民地结构则进一步加深。1955～1972年，菲律宾力图发展经济和消除殖民主义经济结构，采取发展进口替代工业的政策，本国工业有了一定程度的发展，但由于缺乏资金，经济发展满足不了就业的需要，尤其是农业生产落后，粮食不能自给，影响整个国民经济的发展。在对外政策上，自60年代初起，由于国际形势的变化而采取以对美外交为主的多样化方针。1962年将国庆从7月4日改为6月12日(即1898年独立宣言发表日)，并宣称要就有损菲主权的"军事基地协定"和"同等权利法案"等问题与美国谈判。与此同时，加强与东南亚国家的关系，1967年加入东南亚国家联盟。

1965年F.E.马科斯当选总统。1969年连任。1972年9月宣布紧急状态，实行军法统治，加紧镇压反对党，限制民主，禁止罢工、集会和示威游行。在经济上，采取面向出口工业、大量引进外资、建立出口加工工业区的方针，大量增加对农业投资和引进新技术，并在1972年推行旨在废除封建土地所有制的土改法。虽然由于封建地主阶级的抵制和其他原因，土改法未能贯彻实现，但发展农业的措施提高了农业生产率，1976年粮食已能自给。国民经济在70年代有了较大发展，国民生产总值平均年增长率达6%。在对外关系上，除继续追随美国的政策外，扩大与第三世界的关系。1975年与中华人民共和国建立外交关系。此外，积极参加东盟活动，反对越南侵略柬埔寨。但过分依赖外资和国际市场的固有经济缺陷在继续加深，其后果80年代开始明显表现出来。由于主要出口产品的价格猛烈下跌和大量的外债，致使外贸逆差，物价飞涨和失业率上升。严重的财经危机进一步加剧国内不满情绪。1981年马科斯宣布结束军管，第3次当选总统，任期6年。1983年，流亡的反对派领袖B.阿基诺回国，在马尼拉机场被暗杀，使国内政治更为动荡。1985年11月马科斯决定于1986年2月7日提前举行总统选举。1986年2月7日举行总统特别选举。25日在人民群众、天主教会和军队的支持下，C.阿基诺夫人就任总统。马科斯仓惶出走夏威夷。

菲律宾第一位女总统——C.阿基诺

阿基诺政府成立后，释放政治犯，恢复人身保护法令，并成立各种委员会，着手改革。1986年3月25日阿基诺总统颁布临时宪法，解散国民议会，成立临时政府。

**参考书目**

格雷戈里奥·F.赛义德著，吴世昌、温锡增译：《菲律宾共和国历史、政府和文明》(全二册)，商务印书馆，北京，1979。

(孙福生)

Feilübin Renmin Kangrijun

**菲律宾人民抗日军** (Philippine People's Anti-Japanese Army) 菲律宾共产党领导的抗日军队。他加禄语为"胡克巴拉赫普",简称"胡克"。总司令为L.塔鲁克。1942年3月29日正式成立于中吕宋山区。《人民抗日军基本精神》规定人民抗日军的性质和指导原则是：为了打败日本侵略者，争取民族解放和社会自由，实行官兵平等，官兵友爱和团结。人民抗日军又颁布名为《铁的纪律》的文件，规定每个战士必须自觉遵守的八项要求。

人民抗日军主要由农民组成。它纪律严明，战斗力强，深得菲律宾人民的支持和拥护。经过3年苦战，人民抗日军扩大到2万人。其中有一支完全由华侨组成的华侨抗日支队，简称"华支"，又称"四八支队"，因敬佩和

菲律宾人民抗日军华侨支队誓师大会

学习中国新四军、八路军而得名。华侨抗日支队后来独立行动，日本投降后解散。人民抗日军解放了拥有100多万人口的广大地区，在中吕宋的邦板牙、新怡诗夏、内湖等省区建立革命民主政权。在抗日根据地，实行了民主改革：没收菲奸大地主的土地分配给农民，普遍减租，废除高利贷和封建剥削，改善农民的社会政治地位。人民抗日军先后同日伪军作战1 200次，共歼敌2.5万人。日本投降后人民抗日军复员，组成人民抗日军同志会。1946年，美菲统治集团企图用武力消灭人民抗日军同志会的武装部队，后者被迫进行武装自卫斗争。1948年正式成立菲律宾人民解放军，继续坚持武装斗争。 (周南京)

Feilübin Xuanchuan Yundong

**菲律宾宣传运动** (propaganda movement of Philippines) 菲律宾资产阶级启蒙运动。1880～1895年，侨居欧洲各国（主要是西班牙）的一些菲律宾知识分子通过组织团体，创办期刊等方式开展宣传活动，抨击西班牙殖民统治和教团势力，要求在菲律宾实行政治、经济和文化改革。这在菲律宾史上称为宣传运动。

*性质与代表人物* 宣传运动的目标是：使菲律宾成为西班牙的一个自治省，并在西班牙议会中有代表权；实行教区非教团化或非化；菲律宾居民与西班牙居民在权利上平等；菲律宾人应有言论、出版、集会、结社等自由权利。运动的代表人物包括一些到欧洲求学的学生（如J.P.黎剎）和被迫离菲的流亡分子（如G.洛佩斯·哈埃纳和M.H.德尔·皮拉尔）。洛佩斯·哈埃纳撰写《大腹教士》，德尔·皮拉尔创办他加禄语报纸《他加禄日志》，都以讽刺教士而不容于教会，被迫逃到西班牙。黎剎的两本小说《不许犯我》和《起义者》有力地揭露殖民统治的腐败和教团的贪暴，推动了宣传运动。

*西班牙菲律宾协会* 在宣传运动期间先后成立的一些团体中，以1889年1月12日由菲律宾知识分子与一些西班牙自由主义者在马德里共同组成的西班牙菲律宾协会较为重要。德尔·皮拉尔积极参加协会的活动，担任政治组组长。协会的纲领反映菲律宾资产阶级的政治经济利益和愿望。除上述宣传运动的一般目标外，还提出发展出口经济作物，设立农业银行，修筑公路铁路，调整关税，实行教育改革，废除教会税，同中国、日本谈判订立商约等要求。协会还发动争取在西班牙议会中菲律宾享有代表权的斗争，有52个西班牙城镇的市民7 000名在1895年2月联署请愿书，要求西班牙议会迅速解决菲代表权问题。但是，协会主要寄希望于西班牙自由党政客的同情和援助，而后者并无意认真帮助菲律宾人，所以这些努力均无效。

*《团结报》* 宣传运动的机关报是《团结报》。1889年2月15日在巴塞罗那出版创刊号。主编先是洛佩斯·哈埃纳，后由德尔·皮拉尔接任，出版地点也改在马德里。《团结报》同西班牙殖民主义的辩护士进行尖锐的论战。针对一些西班牙学者污蔑菲律宾没有历史、文化传统的谬论，黎剎等人根据历史事实和研究成果予以严正驳斥。《团结报》冲破殖民当局的严禁传入菲律宾，深受欢迎，对菲律宾人民的民族觉醒起了很大作用。在发刊将近7年后，1895年11月因经费困难等原因被迫停刊。

*运动的失败* 宣传运动的一些代表人物在实际斗争中受到教育，认识有所提高。黎剎看到在国外搞宣传活动没有群众基础，运动要以菲律宾人为主要对象。1892年6月回国，7月3日在马尼拉创立菲律宾同盟，其主旨在于通过合法途径建立统一的民族共同体和发展民族经济。联盟成立才4天，西班牙当局就逮捕黎剎并将他流放到棉兰老，后虽有一些积极分子继续活动，联盟终于解体。德尔·皮拉尔也觉悟到请愿乞求不会有效果，便倾向于仿照古巴先例举行武装起义。他计划回到香港召集一次会议来商量解放祖国大计，但是因贫病交迫，无法成行，最后于1896年7月病死于巴塞罗那。宣传运动在西班牙也面临巨大的困难，日渐衰落。 (金应熙)

Feilübin Zizhi Zhengfu

**菲律宾自治政府** (Commonwealth Government of Philippines) 1935年根据《泰丁斯-麦克杜菲法案》成立的菲律宾自治政府。1935年5月14日举行公民投票，多数选民投票赞成菲律宾宪法草案。1935年11月15日举行总统选举，M.L.奎松当选总统，自治政府正式成立。

*改革* 奎松就任后，按照宪法规定的原则改组政府：

设置了新的政府部门，如国防委员会、国家经济委员会、国民教育委员会、国语研究所；在各级政府部门中进一步实行菲律宾化。1937 年 4 月，给予菲律宾妇女以选举权，使她们成为亚洲最早享有选举权的妇女。1940 年 6 月 7 日，宣布菲律宾语(以他加禄语为基础)为国语，与英语、西班牙语同为正式语言；促进国民教育，实行各种教育改革，重视菲律宾历史的研究和教学，逐步用菲律宾人编写的教科书来代替美国人的教材，注重职业教育，实行小学义务教育。

*美国的控制* 美国通过同菲律宾官僚买办资产阶级和大地主阶级紧密勾结，仍然控制菲律宾的军事、政治和经济大权。1935 年 12 月 31 日，菲律宾议会通过第 1 个法案——“国防法”，在 10 年内建立由 30 万官兵组成的国家军队，把菲律宾保安队改编为美国陆军统辖下的正规军第一军。奎松总统命美国将军D.麦克阿瑟为菲律宾自治政府的“军事顾问”。美国驻菲律宾最高专员作为美国总统的代表，实际上拥有广泛的特权。自治政府接管过去由美国殖民当局控制的官办企业，从而加强了菲律宾的官僚买办资本。自治时期，美国垄断资本在菲律宾经济上占有更加显著的地位，美国垄断组织进一步控制菲律宾的经济命脉。从 1937 年下半年起，美国通过限制菲律宾产品(蔗糖、烟草)进口等办法，再次把危机的负担转嫁给菲律宾，致使菲律宾生产迅速衰退。

*各种矛盾的激化* 美国变相的殖民统治，导致菲律宾民族矛盾和阶级矛盾日益尖锐化。菲律宾民族资产阶级的中、小企业在外国资本的竞争下面临破产的威胁。工人工资低微，劳动时间长，生活十分贫困。在菲律宾广泛使用女工和童工。在农村，两极分化更加严重，大批农民破产，被迫变卖土地，土地日益集中在大地主手中。为了缓和国内的阶级矛盾，在 1936～1938 年，奎松政府制订所谓“社会正义”纲领，颁布一系列法令，如关于工会和企业之间缔结条约和禁止解雇工会会员的法令（不适用于未准许登记的工会），关于官办企业的最低工资的法令，关于 8 小时工作日的法令(不适用于农业工人)，以及规定提高佃农的分成等法令。实际上，地主资产阶级并没有遵守这些法令。因此，这个“社会正义”纲领丝毫没有改善工农大众的恶劣处境，菲律宾国内的阶级矛盾也没有得到缓和。工农运动持续高涨是菲律宾自治时期一个十分突出的现象。

*太平洋战争*期间，日本占领菲律宾，自治政府流亡美国。 （周南京）

Fei-Mei Zhanzheng

**菲美战争** (Filipino-American War) 美国侵略*菲律宾第一共和国*的战争。美西战争结束后，美国迅速增兵菲律宾，力图扑灭菲律宾革命力量并将菲律宾变为自己的殖民地。1898 年巴黎美西和会上西班牙把菲律宾“转让”给美国。1899 年 1 月 4 日美国发表在菲律宾领有主权的《开明同化宣言》。菲律宾革命政府于 1 月 5 日和 8 日先后两次发表宣言，强烈抗议美国粗暴践踏菲律宾主权。

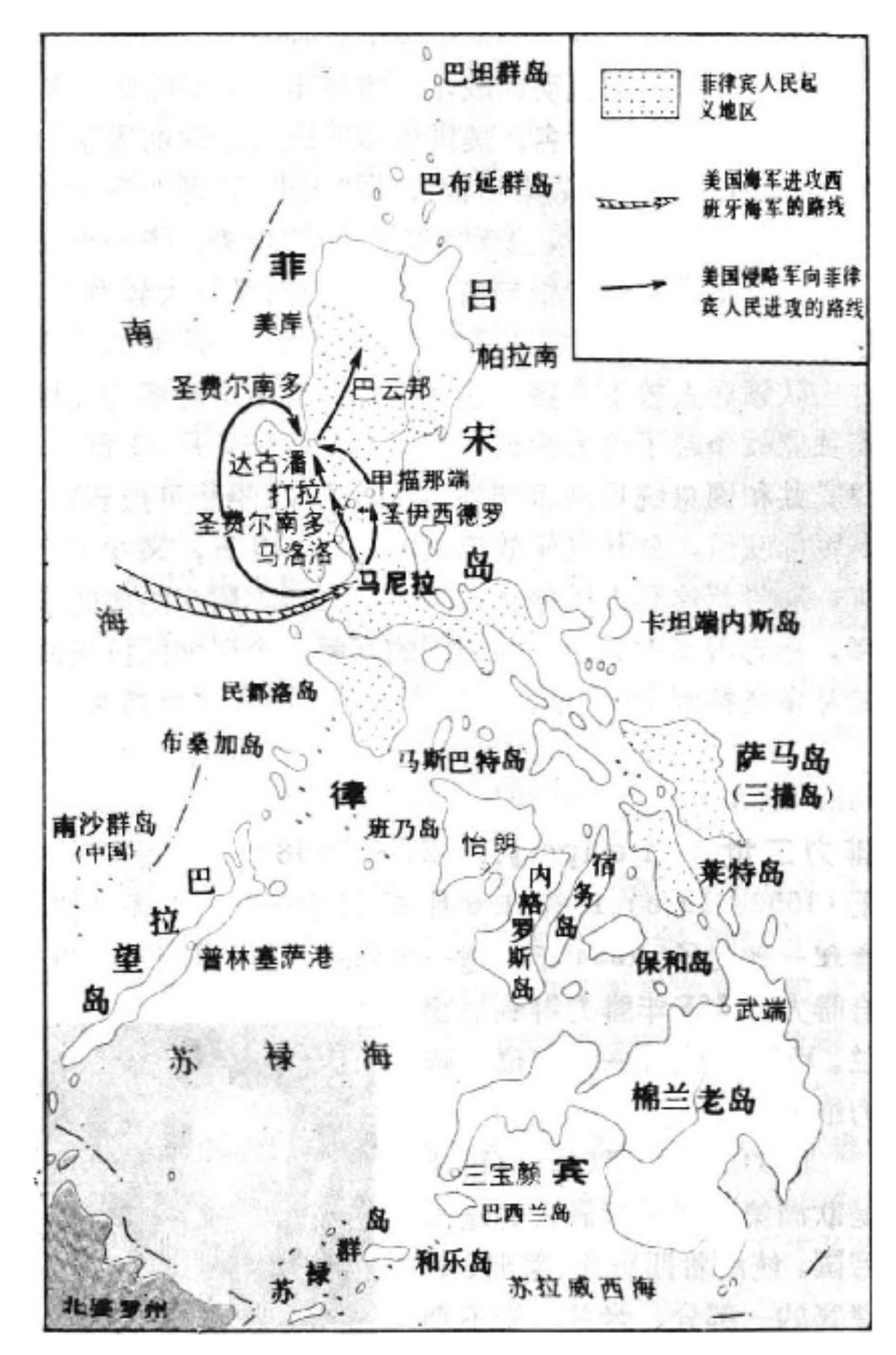


1898 —1902 年的菲律宾

1899 年 2 月 4 日晚，美国军队击毙一名菲律宾军人，美菲战争爆发。2 月 5 日黎明，美国舰队猛烈炮击马尼拉附近菲律宾军队的军事设施。同一天，菲律宾共和国也正式向美国侵略军宣战。

*第 1 阶段（1899 年 2 月 4 日至 11 月初）* 菲律宾共和国以正规部队抵抗美国侵略军，马尼拉等重要城镇成为主要战场。战争爆发不久，美国以优势兵力，先后占领菲律宾南部岛屿。3 月 31 日攻陷菲律宾共和国首都马洛洛，后又占领共和国政府迁驻地圣费尔南多。美军每占一地，都遭到菲军的顽强抵抗。

美国为了巩固夺取的占领区和加速军事进攻，不断向菲律宾增援兵力，至 1899 年 11 月，美国侵略军已增加到 7 万人，在菲岛展开全面的军事行动。同时，美国驻菲当局以高官厚禄拉拢菲律宾地主资产阶级，使共和国政府中的亲美投降派乘机上台，推行妥协投降路线，排斥抗战的共和国内阁主席 A.马比尼，并暗杀坚定的抗战派 J.卢纳，抗战派力量在共和国政府中大为削弱。共和国首都移到巴云邦。11 月 12 日，共和国政府宣布转入游击战争。

第 2 阶段（1899 年 11 月12日至 1901 年 4 月） 菲律宾游击队以灵活机动的战术沉重打击美国侵略军。3 年中，歼灭美军万余名。美国侵略军进行血腥的屠杀和镇压，在占领区设立“集中营”，用“火刑”等野蛮刑法对付菲律宾军民。同时，发动“和平运动”攻势，进一步收买菲律宾地主资产阶级与殖民政府合作；又以大赦为名，释放大批被俘的菲律宾共和国政府官员，利用他们劝诱游击队领导人放下武器。这对处在严重困难时期的菲律宾独立战争起了很大的破坏作用。1901 年 3 月 23 日，菲律宾共和国总统E.阿奎纳多在帕拉南镇(怡萨贝拉省)被美军俘获后，公开宣誓效忠美国，4 月 19 日，又发表宣言，劝告菲律宾人民停止对美军的抵抗。阿奎纳多的投降，标志着菲律宾第一共和国的瓦解。个别地区抗美武装斗争坚持到 1906 年。 （余思伟）

Feili Ershi

**腓力二世** （Felipe Ⅱ, 1527～1598） 西班牙国王（1556～1598）。1527 年 5 月 27 日生于巴利亚多利德，查理一世之子。1554 年查理一世将那不勒斯和西西里封给腓力。1555 年腓力得到尼德兰。1556 年查理一世退位，腓力继承王位。

腓力二世登极时，西班牙是欧洲第一强国和最大的殖民帝国，统治着西班牙、美洲、菲律宾的一部分、米兰、那不勒斯、西西里和撒丁、尼德兰、加那利群岛。1494～1559 年对意大利战争中，腓力二世与法国连续开战，于 1557 年 8 月 10 日在圣金廷打败法军。1559 年 4 月与法国签订《卡托-坎布雷西和约》，西班牙取代法国占领了意大利的大部分；法国只保留了萨卢佐公爵领地、都灵、皮纳洛伦和阿斯提。1571 年 5 月，腓力二世与威尼斯等国结盟对土耳其作战，土耳其惨败。1562～1594 年法国胡格诺战争期间，腓力二世曾派遣军队到法国去支援天主教集团。腓力二世为实现伊比利亚半岛的统一，力图吞并葡萄牙。葡萄牙国王塞巴斯蒂安死后，1580 年腓力二世在阿尔卡萨基维尔战役中打败葡萄牙，兼并葡萄牙及其所属殖民地。

1588 年，腓力二世派遣无敌舰队远征英国，在英吉利海峡遭到惨败，丧失海上霸权。在国内，腓力二世只设国务会议，自任议长。利用宗教裁判所，迫害异端，加强独裁统治。在其统治时期，西班牙经济濒临崩溃，国力日衰，民不聊生。1598 年 9 月 13 日腓力二世在埃尔埃斯科里亚尔寺院去世。 （游长江）

Feili Ershi

**腓力二世** （Philip Ⅱ of Macedonia, 公元前 382～前336） 见古代马其顿。

Feiniji

**腓尼基** （Phoenicians） 古代地中海世界东岸地区一系列小城邦的总称。位于利万特海岸中部狭长地带，北起阿拉杜斯，南到多尔，长约 320 公里。著名的城邦

向波斯帝国进贡的腓尼基人

有推罗、西顿、比布鲁斯、乌加里特等。腓尼基一词来自希腊语，意为紫红色或青铜色，可能与该地所产椰枣的颜色和迦南人的深色皮肤有关，也有人认为与腓尼基人生产紫色染料有关。居民自称迦南人，属西北塞姆语族。

公元前第 2 千纪初，腓尼基沿海已出现一批贵族统治的城市小国，臣服于埃及新王国。公元前第 2 千纪后半期，腓尼基城邦才从其他迦南人国家中脱颖而出。居民以海上贸易为主。各城邦的王权有限，实权掌握在富有贵族组成的元老院手中。公元前 12 世纪初，达到极盛时期。公元前 10 世纪起，各邦开始大批向海外殖民，殖民地遍布地中海沿岸各地，成为仅次于希腊人的殖民民族。著名的殖民地有：加的斯(在西班牙)、瓦拉塔(在马耳他)、巴勒莫(在西西里)、卡利亚里(在萨丁岛)、摩加多尔(在摩洛哥)、乌提卡、比则尔塔、科库万和迦太基(在突尼斯)。其中迦太基最强大。公元前 9～前 7 世纪，腓尼基各城邦多次参加叙利亚各国反对亚述的同盟，均告失败。公元前6～前 4 世纪，腓尼基各城邦先后被新巴比伦王国征服，后又成为波斯帝国的第五行省。公元前 332 年，马其顿王亚历山大大帝东征，在推罗遇到顽强抵抗。此后，腓尼基人先后处于希腊人、罗马人的长期统治下，逐渐与其他民族融合。

在母邦丧失独立时，腓尼基的殖民地却正在西部地中海称霸(公元前 7～前 2 世纪)，先与希腊人争雄，后又成为罗马人的劲敌。罗马人称其为布匿人。迦太基在第一次布匿战争中（公元前 264～前 241 )失败。在公元前 221～前 202年的第二次布匿战争中，名将汉尼拔率大军直捣意大利，数败罗马军队，几乎攻入罗马，但最后罗马人仍取得胜利。在公元前 146 年的第三次布匿战争中，迦太基被罗马灭亡。

腓尼基人以经商、航海和殖民著称，也进行海盗活

动，掳掠人口并从事奴隶买卖。各城市手工业、商业发达，葡萄酒、橄榄油、玻璃制品、优质木材和紫红染料等行销地中海沿岸各地。腓尼基人对世界文明的最大贡献是字母文字。由于商业帐目需要简便文字，腓尼基人放弃复杂的楔形文字，发明由22个辅音字母组成的文字系统。这种文字直接影响古希腊字母，由希腊字母又衍生出拉丁字母和斯拉夫字母。在东方，对阿拉伯、印度、亚美尼亚等地字母文字的产生也有重大影响。

腓尼基人是古代世界最优秀的航海家和探险家，历史记载中，有他们绕航非洲以及远航不列颠和爱尔兰岛的壮举(参见彩图插页第22页)。在陆路，北非的腓尼基人穿越撒哈拉大沙漠与西非贸易。其艺术受亚述、埃及和爱琴地区影响，但保留自己的特点。艺术主题多以人物和人首鸟身的斯芬克斯为主，金属制品十分精巧，石浮雕很多，牙雕和木雕是腓尼基人特有的艺术。

（吴宇虹）

Feitelie Yishi

**腓特烈一世** (Friedrich I, 1657～1713) 普鲁士王国第一代国王(1701～1713)。原为勃兰登堡选帝侯，称腓特烈三世。1657年7月11日生于柯尼斯堡(今苏联加里宁格勒)，为勃兰登堡大选帝侯威廉·腓特烈之子，1688年即选帝侯位，在宰相E.唐克尔曼帮助下，使领地摆脱神圣罗马帝国的控制，并继续推行其父的领土扩张政策，建立起比较稳固的中央集权专制政体和庞大的军队。在国内采取发展经济和文化的措施，致力于增加王国的收入，建立新的工业，鼓励艺术和科学的发展，创立哈勒大学(1694)、艺术学校(1696)和柏林科学院基金会(1701)等机构，以推动文化事业的发展。对外联合奥地利、英国和荷兰反对法国，并通过贿赂和"允诺"在西班牙王位继承战争中帮助哈布斯堡家族的办法，换得奥地利帝国皇帝利奥波德一世的承认，使普鲁士公国升为普鲁士王国。1701年1月18日在柯尼斯堡自己加冕为普鲁士国王，称腓特烈一世。此后，积极参加西班牙王位继承战争，继续扩大领土，获得林根、默尔斯、上盖尔登、诺因堡等地，此外还买得泰克伦堡和奎德林堡，为普鲁士争夺欧洲霸权打下基础。

腓特烈一世崇拜法国的宫廷文化和生活方式，穷奢极欲，宫廷开支惊人，死前国家财政已濒崩溃。

（丁建弘）

Feitelie Ershi

**腓特烈二世** (Friedrich II, 1712～1786) 普鲁士第三代国王(1740～1786)，史称"腓特烈大帝"。1712年1月24日生于柏林，在位期间，通过加强容克军国主义和推行侵略性的外交政策，奠定普鲁士在欧洲的强国地位。

腓特烈二世是普鲁士国王腓特烈·威廉一世(1688～1740在位)之子，年轻时曾受资产阶级启蒙运动的影响，与其父发生冲突，1730年企图逃往英国，事败后被禁锢，表示屈服。1740年即位后循"强权即公理"的原则，在1740～1744年和1744～1745年两次西里西亚战争中，击败奥地利，几乎把整个西里西亚据为己有。在1756～1763年的七年战争中，普与英国结盟。1757年6月普奥在科林交战，普军惨败。翌年夏，普军击败法、奥、俄三国联军。通过1763年的胡贝图斯堡条约(见巴黎条约和胡贝图斯堡条约)，普鲁士保住了西里西亚，并确定了普鲁士在中欧的强国地位，形成普奥二元制争霸的局面。腓特烈二世则被奉为"大王"。1772年参加第一次瓜分波兰，掠得埃尔姆德和西普鲁士等地，使普鲁士领土得以扩大并联成一片。1878年参加巴伐利亚王位继承战争，1785年联合德意志北部和中部各邦君主，组成反奥的"诸侯同盟"，扩大了普鲁士的影响。

在内政方面，腓特烈二世致力于建立高度集权的君主专制制度，扩充军队，实行军事官僚专制，同时开始《普鲁士国家通典》的编纂。经济上推行重商主义政策和促进农业生产政策，并通过严格的国家垄断和赋税政策，增加国库的收入。腓特烈二世还自认是"误生王家"的艺术家，提倡发展文化和艺术，同伏尔泰等作家和艺术家结交；但又加强思想控制，把文化的发展也纳入符合专制国家和军事扩张的轨道。

（丁建弘）

Feiji lishi

**斐济历史** (history of Fiji) 斐济位于西南太平洋，由322个岛屿组成(面积在2.59平方公里以下者不计)，主要岛屿是维提岛和瓦努阿岛。陆地面积18 333平方公里。人口67.8万(1983)。主要为斐济人、印度人。居民多信奉基督教。官方语言为斐济语、印地语和英语。首都苏瓦。

据考古发现，3 000年前，斐济群岛已有人类居住。考古学家发现过当时所制陶器和古堡遗迹。1643年，荷兰人A.J.塔斯曼远航中发现斐济群岛。由于他在群岛北部海域穿越暗礁所遇到的艰险，使欧洲人绕道航行达130年之久。1774年，英国船长J.库克远航途中发现群岛东南端的小岛瓦托阿。1791年英国海军抵斐济。1800年，"阿尔戈"号帆船在群岛东部海面遇难，幸存者发现岛上盛产的檀香木。从1804年开始，欧洲人拥到斐济群岛掠夺檀香木。约10年时间，当地的檀香木已被劫掠殆尽。1816年，欧洲人来斐济从事捕鲸业。当时斐济群岛尚未形成统一的国家，部落分立，战事频仍。1820年，俄国船曾来斐济海域进行考察。同时，法国人、美国人也来此捕捞海参。1825年，已有欧洲人定居于此，并与斐济人通婚。1830年，塔希提岛传教士至斐济传教。1840年，美国一远征队来斐济探险。19世纪50年代，斐济群岛的诸部落几经征战兼并逐渐形成两个占优势的部落联盟，一是以斐济人

萨空鲍为首的联盟，因占据维提岛东岸外一个名保的小岛，故称保联盟，其势力范围主要在维提岛；另一是以汤加人马阿富为首的联盟，因其势力范围在群岛东部的劳群岛和瓦努瓦岛，故称劳联盟。西方殖民者的介入，使斐济的政治形势更加变化不定。在外国势力的影响下，萨空鲍成为基督教徒。殖民者拥萨空鲍为斐济王。1858 年，英国在萨空鲍政权的首府莱武卡派驻领事。1859 年，美国寻找借口向萨空鲍索取巨款，并以炮击相威胁。萨空鲍愿以斐济为英之保护地为代价，吁请英国代付。当时英国忙于镇压新西兰毛利人的反抗（见毛利人起义），自顾不暇。萨空鲍乃求助于澳大利亚。澳大利亚墨尔本集团同意提供借款，组成波利尼西亚公司，在斐济掠得约 8 万公顷良田。斐济人被迫交纳人头税以偿还借款和支付利息。1874 年 9 月，英派新南威尔士总督至斐济谈判。同年 10 月，萨空鲍在纳索瓦与英国签订割让协议，从此斐济沦为英国殖民地。1875 年，第一任总督英国人 A. 戈登在莱武卡设公署，通过其酋长对斐济族人实行间接统治。1877 年英国在斐济设立西太平洋高级专员公署以维护英国在太平洋的利益。1879 年，招募印度契约劳工来斐济，印度人开始定居斐济。1881 年，斐济群岛西北的罗图马岛划入斐济版图。1882 年，斐济迁都苏瓦。1915 年起英国在斐济实行直接统治。第二次世界大战期间，斐济人在所罗门群岛和布干维尔岛参加对日作战。珍珠港事件后，美军进驻斐济。随着印度族人口的迅速增长，印度、斐济两族间的纠纷不断发生。1945 年，《斐济族事务法令》重新确认当地斐济人对土地等财产的拥有权。1947 年，斐济限制印度人入境。1970 年 10 月 10 日，斐济宣告独立，为英联邦成员国。总理为 K.K.T. 马拉。独立以来斐济奉行对外维护主权，对内民族和睦，发展民族经济的政策。1970 年在伦敦制宪会议制定宪法。将外国资本控制的制糖工业收归国有。1975 年 11 月，与中国建立外交关系。（殷汝祥）

Feiyangpai

**斐扬派** (Feuillants) 法国大革命中的资产阶级君主立宪派。1791 年 7 月 16 日君主立宪派从雅各宾俱乐部分裂出去，因在斐扬修道院举行集会而得名。主要代表人物有 E.-J. 西哀士、M.-J.-P.-Y.-R. de 拉法耶特、J.S. 巴伊、A.-P.-J.-M. 巴纳夫、拉默特兄弟等。他们主张君主立宪，反对民主共和。大革命初期一度当政，制定废除封建特权、没收和拍卖教会财产、废除贵族制度、取消行会等一系列反封建政策，制定君主立宪制的宪法，通过《人权与公民权宣言》。同时颁布压制群众的法令《勒霞白列法》。1792 年 8 月 10 日巴黎人民起义推翻君主制度，斐扬派随之消亡。（刘宗绪）

Feituojing

**吠陀经** (Vedas Saṃhitās) 印度古代流传下来的婆罗门教典籍，称作神圣的知识或神的启示。吠陀系梵文 veda 的音译，意为“知识”或“光明”。按内容性质和编定年代分为 4 种不同类型的文学作品：吠陀本集、《梵书》、《森林书》、《奥义书》。

吠陀本集 包括《梨俱吠陀》、《娑摩吠陀》、《耶柔吠陀》和《阿阇婆吠陀》。四吠陀在中国古代典籍中分别被称作《赞诵明论》、《歌咏明论》、《祭祀明论》和《禳灾明论》。四吠陀多与宗教和祭祀仪式有关。各集由谚语、诗颂（每颂两句）和信条组成，系婆罗门祭司一代代口头传诵下来，久之便有了不同的版本，后来用梵文刻写在棕榈叶或树皮上。

《梨俱吠陀》成书最早，产生年代约为公元前 1200～前 900 年，其中有些诗歌要更早些。因此，这一段时期通称为梨俱吠陀时代或早期吠陀时代。梨俱吠陀是一部在祭祀过程中劝请、赞颂吠陀诸神的诗歌总集，有赞歌 1 028 颂，分为 10 篇，其中第 10 篇《原心篇》编定最晚。《梨俱吠陀》的早期部分，既不知道种姓区别，也不蔑视体力劳动，其经常性的主题之一是渴望增加粮食和物质财富。甚至天神也常被描写为协同人类完成这一任务。《梨俱吠陀》反映了印度-雅利安人由氏族社会向奴隶制过渡的历史进程。

《娑摩吠陀》、《耶柔吠陀》和《阿阇婆吠陀》大体形成于公元前第 1 千纪上半叶，这段时期通称为后期吠陀时代。《娑摩吠陀》共有 1 549 首诗颂，凡 20 篇，除 75 首外，余皆可在《梨俱吠陀》中找到原型，是祭司们在祭典中按一定曲调咏唱的歌咏集，也是印度最古老的圣歌集。《耶柔吠陀》分为两种不同的文本：《黑耶柔吠陀本集》和《白耶柔吠陀本集》，包括诗颂近2 000首。凡 40 篇，多取自《梨俱吠陀》中的诗篇，也有些是祭司们独创的散文信条，是祭司所用咒语和守则的集合。《阿阇婆吠陀》含有诗颂（或神咒）731 首，凡 20 篇，编定年代较前三者为晚，但其中有些内容可能与《梨俱吠陀》中最古老的部分年代相仿，其中某些内容来自民间而非出自祭司之手。《阿阇婆吠陀》主要集录了用于治疗疾病、驱除灾害、恢复和睦、战胜诅咒的诗歌、符箓、咒语等，常被巫师们用于世俗的祈祷仪式，如诞生、婚丧、任职典礼等。

吠陀本集中含有某些朴素的哲学思想，吠陀本集，特别是《梨俱吠陀》在世界文学史上占有一定地位。

吠陀本集注疏本 每种吠陀本集都含括一整套内容庞杂、丰富的注疏性的《梵书》、《森林书》、《奥义书》。它们和本集一起成为研究印度上古史的重要资料。学术界通常称印度-雅利安人入据印度最初的一段历史为“吠陀时代”。

《梵书》旧译《净行书》，用梵文的散文形式写成，是有关婆罗门教祭祀礼仪及其起源的论文，有些则是关于开天辟地的神话、古代传奇和故事，另一些则是颂扬那些在祭祀司们的传说中享有盛誉的帝王们的祷词。最主要的《梵书》有《百道梵书》、《世界梵书》、《泰帝利耶梵书》、《二十六梵书》、《牛道梵书》、《他氏梵书》和《娑摩术梵书》等。在这些《梵书》的注疏里，例如《梵经简述》，包含有许

多神话故事，反映了后期吠陀时代的社会情况。《梵书》也是语言学上的重要文献。

《森林书》旧译《阿兰若书》或《阿兰若迦》。是《梵书》的附录，在语言、体裁、乃至内容上都与《梵书》相仿。相传是供隐居在森林中的长者使用的婆罗门教经典。主要涉及婆罗门教神秘的祭祀仪礼和某些哲学论题，但它们侧重讨论各种仪式的喻义和各种吠陀本集原文中所包含的意义，而不注意研究仪礼中的具体而浩繁的细节。

《奥义书》旧译《优婆尼沙昙》，是《森林书》的组成部分之一，有些包括在《森林书》中，有些是《森林书》的补遗，也有些是独立的著作。《奥义书》意为"神秘而玄奥的教理"或"秘密传授的教理"。《奥义书》数量很大，是当时各种秘传知识的集大成者。一般认为最早的《奥义书》产生在佛教出现之前。当时的重要者有《他氏奥义书》、《歌者奥义书》、《广林奥义书》、《白骡奥义书》和《蛙氏奥义书》等13部。此外，还有较次要的《奥义书》数百部。《奥义书》含有若干唯心主义的哲学思索，意味着同以前的传统观念的决裂。这些思索主要在于强调最高宇宙精神"梵"为万物之主宰和个人精神"我"与"梵"之沟通——"梵我如一"，古代印度唯心主义哲学各派系由此引出。

上述4种作品统称为吠陀经，归于天启书类。另外尚有6种吠陀分集，意为"吠陀的枝节"。它们是：式叉论、劫波论、毗耶羯罗那论、尼禄多论、阐陀论和竖底沙论。吠陀分集不包含在天启书之内，但是作为辅助性论文与天启书密切相关，因而被称作传承经，主要探讨语音学、仪礼学、文法学、语源学、音韵学和天文学方面的内容。

在吠陀时代，婆罗门教开始形成。婆罗门教以吠陀为经典。在吠陀经中反映了婆罗门教的吠陀天启、祭祀万能、婆罗门至上三大纲领。

吠陀经和吠陀分集对印度近现代社会产生了重要影响。很多唯心主义哲学流派奉吠陀为"最高权威"，很多印度教徒认为现代科学和一切真理都源于吠陀。

（韩兴华）

Feibianshe

**费边社** (Fabian Society) 英国社会改良主义团体。1884年1月由一些激进资产阶级知识分子成立于伦敦。前期的主要领导人有萧伯纳和韦伯夫妇等人。其名称来源于以善于使用缓进待机策略著称的古罗马统帅Q.费边的名字。表明他们主张采取缓慢渐进的策略来达到改革社会的目的。

费边社的思想理论体系，直到19世纪80年代末期它才逐步形成。1889年出版的由萧伯纳主编的《费边社会主义论文集》第一次集中表达费边社会主义的基本观点。认为社会主义是社会经济发展的必然趋势，但这种变革只能通过群众心理缓慢地、逐渐地向着新的原则的转变，社会改革才能一点一滴地实现。费边社要求一切重大的社会根本改革，必须是民主主义的、合乎道德的、符合宪法的、和平的变革。认为资本主义社会可以而且正在通过点滴改革逐步向社会主义演进，社会主义者的任务是设法把自己的思想"渗入"到各政党和各社会阶层中去，特别是影响那些起关键作用的政治家、公职人员、工会领袖等等，使其确信改革的必要性。费边社认为由资本主义演进到社会主义，在政治上是实行普选制和议会制度；在经济上就是实现市政社会主义和组织合作社。市政社会主义是费边社的重要政策主张，认为只要扩大市政当局对煤气工业、电力工业、自来水工业和其他公用事业的所有权，加强政府对私人企业的管理就是实行社会主义。

费边社最初反对建立独立的工人阶级政党，后来由于工人群众要求开展独立的政治行动的呼声日益强烈，改而支持建立独立的工人政党，并在1900年以集体成员身份加入了劳工代表委员会。

1931年由牛津大学教授、费边社活动家G.D.H.科尔发起，成立新费边研究社。1939年该社与处于停顿状态的费边社合并为新费边社，科尔为领导人。40年代初，该社成立殖民地局和国际局。1963年两局合并，主要研究殖民地问题和国际问题。

费边社始终是个规模不大的社会改良主义研究和宣传团体，社员通常只有几百人，1947年一度有社员8 000人，地方分社120多个。从40年代末开始急剧下降。第一次世界大战前后，费边社会主义逐渐成为工党的理论和政策基础。费边社人数虽少，但影响较大。下院的工党议员以及许多工党领导人都是费边社成员。1952年费边社出版《新费边论文集》，试图在新形势下为社会改良主义指出道路。费边社编有《费边新闻》、《费边季刊》等定期刊物。

（刘克华）

Fenlan lishi

**芬兰历史** (history of Finland) 芬兰共和国位于欧洲大陆西北部斯堪的那维亚半岛，东邻苏联，南濒波罗的海，西靠波的尼亚湾，西北与瑞典和挪威接壤，面积338 145平方公里。人口491万(1985)，其中芬兰族占93%，瑞典族占6.2%，还有拉普人。芬兰语和瑞典语均为官方语言。90.1%的居民信奉基督教路德宗，1.1%信奉东正教。境内湖泊众多，素有"千湖之国"之称。首都赫尔辛基。(参见彩图插页第62页)

*芬兰民族的起源* 据考古，公元前6000年人类已在芬兰生存衍息，但芬兰民族的起源至今众说纷纭。一派认为现今的芬兰人来源于亚洲，同公元9世纪定居匈牙利的马扎尔人以及波罗的海沿岸的爱沙尼亚人源于同一种族，同属芬兰-乌戈尔语系；另一派认为芬兰人是公元前从波罗的海东部和南部迁徙而来的波罗的海人或有着不同血统的混合种族。公元8世纪初，芬兰始进入定居时期，首先在西南沿海土地比较肥沃的地区形成苏奥米部落，在内地瓦纳亚塞尔盖地区形成哈门部落，9世纪在东南塞马湖和维堡湾一带形成卡累亚拉部落。现今的芬兰人主要由以上三个古部落发展形成的。

**瑞典统治时期** 12世纪前，芬兰社会还是原始公社制度。1155～1293年，瑞典对芬兰发动"十字军远征"，武力迫使信奉多神教的芬兰人皈依天主教，臣服瑞典国王。1362年芬兰成为瑞典一个省。1397～1523年卡尔马联盟时期，丹麦国王成了瑞典的君主，芬兰总督由丹麦国王委任。1434年瑞典和芬兰发生反对丹麦的农民暴动，1523年卡尔马联盟瓦解，瑞典建立瓦萨王朝，重新恢复对芬兰的统治，1556年芬兰成为瑞典的一个公国。1596年西部波赫亚玛地区的农民因不满瑞典统治者"屯兵于民"和苛捐杂税，拿起棍棒举行起义，迅速波及南方，但终因寡不敌众，1597年遭血腥镇压，芬兰史称"棒民暴动"。16世纪中叶瑞典开始和沙俄、丹麦、德意志、波兰争夺波罗的海霸权，1554～1809年芬兰沦为战场，长期陷于战乱。1714年瑞军战败俄军，占领整个芬兰。1721年瑞、俄签订《乌西卡乌布基和约》，芬兰东南地区为沙俄吞并，芬兰史称之为"大仇恨时期"。1741年瑞典对俄发动复仇战争，俄军再创瑞芬联军，重占芬兰，1743年签订《土尔库和约》，芬兰居密河以东广大土地，包括塞马河域全割让给俄国，芬兰史称之为"小仇恨时期"。1808年沙俄迫使瑞典参加反英同盟未遂，对瑞典发动讨伐战争，瑞典惨败，1809年签订《哈米纳和约》，芬兰残余部分悉为沙俄吞并，成为俄国的一个大公国，由沙皇兼任芬兰大公，对内实行自治，从而结束了长达6个世纪的瑞典统治。

**沙俄统治时期和芬兰的民族觉醒** 19世纪中叶是芬兰资本主义发展时期，陆续出现纺织、造纸、火柴、橡胶、人造奶油、食糖、水泥和胶合板等新兴工业，1860年发行独立于俄国卢布的本国货币。工业的发展带来了运输和交通的现代化，1856年开掘了塞马运河，1862年修建第一条铁路，并兴办电报、电话和邮政事业。19世纪60年代芬兰民族觉醒，民族主义运动高涨，在J.V.斯内尔曼（1806～1881）等人领导下，芬兰语言运动获得胜利，使芬兰语成为国家官方语言。19世纪末沙皇尼古拉二世在芬兰推行俄罗斯化政策，1899年悍然颁布《二月敕令》（见沙皇敕令）。芬兰人民为维护自治权，抵制俄罗斯化，反抗沙皇的统治和压迫，进行了不屈不挠的斗争。随着资本主义的发展和马克思主义在芬兰的传播，芬兰工人阶级开始登上历史舞台，1884年出现了有组织的工会，1899年建立了芬兰工人党（1903年更名为芬兰社会民主党），1905年该党领导了芬兰历史上第一次全国性总政治罢工，迫使沙皇恢复芬兰的自治，取消一切俄罗斯化法令，废除四等级议会，公民（包括妇女）获得了平等和普遍的选举权。同时，农村佃农的斗争也获得了胜利，迫使佃主不得随意驱赶佃农。

**芬兰独立和国内战争** 1917年俄国十月社会主义革命成功，芬兰于同年12月宣布独立，B.И.列宁领导的苏维埃政权根据民族自决原则承认芬兰为一个主权国家，芬兰终于摆脱沙皇俄国长达108年的殖民统治。

芬兰独立后，国内阶级矛盾日益突出，芬兰工人阶级在十月革命胜利的鼓舞下，于1918年1月武装夺取政权，工人赤卫队在原驻芬俄军士兵的支持下，占领了首都赫尔辛基和南部沿海地区，推翻了资产阶级政府，建立革命政权人民委员会。政府部分成员逃到西北部的瓦沙，建立临时首都，在瑞典资产阶级和德国武装干涉下，组织白卫军向革命政权进行反扑。经过4个月战争。赤卫队战败（见芬兰1918年人民起义）。同年6月，芬兰颁布共和宪法，成立芬兰共和国。

**第二次世界大战中的芬兰** 1918年革命失败后，芬兰资产阶级对内加强独裁统治，对外奉行敌视苏俄的政策。1920年10月，芬、苏为结束两国敌对状态，签订《多尔帕特和约》，确定了两国边界，苏联将贝柴摩省划归芬兰作为对芬兰1864年把卡累利阿地峡一块地方割让给沙俄的补偿。1932年芬、苏签订互不侵犯条约。在第二次世界大战中，苏联以保障其西北边界和列宁格勒地区的安全为由，要求芬兰提供海军基地和交换一部分领土，遭芬兰政府的拒绝。1939年11月26日苏联宣布芬军在其边境采取挑衅行为，单方面废除互不侵犯条约，断绝两国外交关系，11月30日苏陆、海、空军向芬发动全线进攻，爆发了芬兰史上称之为"冬战"的苏芬战争。经过105天的战斗，于1940年3月12日签订《莫斯科和约》，芬兰被迫将包括维堡在内的整个卡累利阿地峡、维堡湾西部沿海、拉多加湖西部和北部、萨拉地区和芬兰湾的大部岛屿割让给苏联，并将汉科半岛租给苏联作为海军基地，为期30年。芬兰不甘心遵守上述条约的规定，当1941年6月法西斯德国向苏联大举进攻时，芬兰也对苏宣战，并加入反共产国际联盟。芬苏第二次战争（芬兰史上称之为"续战"）一直延续到1944年苏军发动全线反攻，芬兰处于全面崩溃的境地才告结束。同年9月19日芬兰作为战败国与苏联在莫斯科签订停战协定和临时和约，1947年2月6日苏联等同盟国在巴黎同芬兰签订正式和约（见苏芬战争）。

**战后的芬兰** 根据《巴黎和约》，战后芬兰解散了一切法西斯组织，芬兰共产党由地下恢复公开活动，1945年组成了有芬共参加的联合政府。1946年J.K.帕西基维当选总统，宣布奉行对苏和睦友好、同其他北欧国家保持传统合作、与一切国家保持友好关系、不介入大国纠纷的和平中立政策。1948年芬兰政府拒绝接受美国的马歇尔计划，与苏联签订《友好合作互助条约》。条约规定，芬承担维护苏联西北边界的安全和不得参加反苏联盟的义务，在军事上"如有必要，得由苏联予以援助或同苏联共同行动"。1950年10月28日中国、芬兰两国建立外交关系。1955年芬兰加入联合国和北欧理事会。1956年U.K.吉科宁当选总统，继续奉行帕西基维的对外政策。1958年组成以社会民主党、农民党和联合党为主的联合政府，苏联公开表示不信任，召回其驻芬大使，中断贸易谈判，致使该政府执政仅3个多月即告垮台，芬兰史称之为"夜寒时期"。1961年芬兰进行总统选举，苏因对社会民主党、联合党等推举的总统候选人O.洪卡不满，遂以"柏林危机"为由，照会芬兰，援引《友好合作互助条约》中有关

规定，要求与芬兰进行军事磋商，迫使洪卡退出总统竞选。芬兰史称之为"照会危机"。1961年芬以准成员国身份参加欧洲自由贸易联盟(小自由贸易区)，1973年分别同经互会和欧洲共同体签订经济、科技合作协定和自由贸易协定。1981年底吉科宁因病辞去总统职务，1982年1月社会民主党人M.H.科伊维斯托当选为总统。

（任元华）

Fenlan 1918 Nian Renmin Qiyi

**芬兰1918年人民起义** (Finnish People's Uprising of 1918) 1918年在俄国十月革命胜利鼓舞下芬兰工人阶级进行的一次武装起义，芬兰史家和各党各派迄今对此存在不同评价，故也称"1918年内乱"、"阶级战争"、"民族战争"和"独立战争"。1917年，俄国沙皇制度被推翻后，芬兰人民掀起了全国总政治罢工，工人要求实现八小时工作制，提高工资和生活水平，成立了武装纠察队，后改为赤卫队。资产阶级也成立了保卫团，后改编为白卫军。同年12月6日芬兰议会宣布国家独立，国内政局进一步动荡，阶级矛盾空前尖锐。1918年1月12日议会决定由P.E.斯温胡武德(1861～1944)组成资产阶级政府，并通过维持秩序法，准备镇压工人运动。1月28日工人赤卫队在原驻芬俄军士兵的支持下，占领了首都赫尔辛基的政府机关、电台、车站和银行，宣布推翻资产阶级政府，解散议会，成立革命政权——人民委员会，一切权力归有组织的工人和工人组织。革命迅速在维堡、坦佩雷等工业城市获得胜利，赤卫队控制了芬兰南部广大地区。1月29日人民委员会发表告人民书，宣布芬兰为共和国，执行社会主义纲领，没收反对和抵制革命的大资产阶级和大地主的工厂和土地，解放佃雇农，建立由工人代表参加的各级行政机构。资产阶级政府部分成员逃到西北部的瓦沙，成立了以C.G.E.曼纳海姆为总司令的白卫军，在瑞典和德国的支援下向革命政权进行反扑。3月7日资产阶级政府同德国签订秘密军事协定，制定联合作战计划。3月15日德国武装干涉军在阿兰岛登陆，同日白卫军在坦佩雷向赤卫队发起总攻，4月3日德国波罗的海师在汉科登陆，7日另一支德军在洛维萨登陆，赤卫队腹背受敌，战场形势急转直下。4月6日白卫军攻陷坦佩雷，4月12日德军占领首都赫尔辛基和海门林纳等城市。革命政权迁都维堡，赤卫队余部向东转移，准备继续战斗，但白卫军抢先于4月24日切断赤卫队同苏俄的联系和退路，4月29日维堡失守，5月15日起义被镇压。

（任元华）

Fenni Yundong

**芬尼运动** (Fenian movement) 19世纪50～70年代爱尔兰人民反对英国统治、争取民族独立的运动。J.斯蒂芬斯于1858年3月17日在都柏林建立爱尔兰革命兄弟会，后改称爱尔兰共和兄弟会。同日，J.奥马奥尼在纽约建立芬尼兄弟会，以爱尔兰传说中的盖尔人芬恩·麦库尔统帅的民团命名其组织。这两个组织统称芬尼。其成员，在爱尔兰大多是城市小资产阶级及其知识分子，在美国主要是爱尔兰裔的移民。其组织按秘密原则建立，成员宣誓入会。爱尔兰共和兄弟会是芬尼的核心并以爱尔兰共和国的名义行使权力。美国的芬尼在南北战争中迅速发展，会员最多时达到4.5万人，它在人力物力上始终给爱尔兰共和兄弟会以有力的支持。芬尼在南非、澳大利亚、加拿大和英国的一些城市也有组织。其武装力量称爱尔兰共和军。机关刊物为《爱尔兰人民报》和《爱尔兰之旗》。其纲领明确提出反对英国殖民统治，建立共和国，支持旨在发展爱尔兰民族事业和争取独立的一切运动，并提出把佃农变成租地所有者，废除大地主所有制。芬尼的斗争策略是秘密谋划，打入军政机关，适时武装暴动，策动爱尔兰军队哗变。

1865年英国殖民当局取缔《爱尔兰人民报》，1866年在爱尔兰逮捕芬尼领导人，停止人身保护法，把爱尔兰军队调往英国。1866年、1870年美国的芬尼先后两次攻入加拿大，企图以攻取加拿大迫使英政府放弃对爱尔兰的统治，但均未奏效。1867年芬尼在爱尔兰一些城市起义，同年在曼彻斯特袭击囚车，也相继失败。先后有169人被捕受审。大部分领导人被判处无期徒刑或长期徒刑，3人因袭击囚车被处死，人称曼彻斯特三烈士。

该运动获得农民和市镇平民的支持。第一国际也曾发动各国无产阶级支持芬尼运动。由于芬尼领导内部的分歧，英国的镇压和美国政府的压力，19世纪70年代后，芬尼运动迅速衰落。芬尼运动迫使英国从19世纪60年代末起，开始采取怀柔政策，为争取自治的斗争创造比较有利的环境，但也助长了爱尔兰民族解放运动中改良主义路线的发展。

（杜 昆）

Fenjipai

**忿激派** (Enragés) 法国大革命中代表贫苦劳动群众利益的激进派别。领导人有J.鲁、J.F.瓦尔莱等。在1792年底限价运动高潮中出现。他们要求政治平等、公民权平等与社会平等，主张全面限制生活必需品的价格，征购粮食，统一管理供应，救济贫苦人和义勇军家属，严厉惩办投机商人，以恐怖手段打击反革命分子等。在忿激派和广大群众促进下，国民公会于1793年4～5月先后颁布了强制流通指券，限制粮食价格，向富人借款等法令。忿激派支持雅各宾派推翻吉伦特派的斗争。但是雅各宾派专政建立后忿激派因抨击雅各宾宪法而遭到镇压，其领导人鲁被捕自杀。

（陈崇武）

Fengchen Xiuji

**丰臣秀吉** (Toyotomi Hideyoshi, 1537～1598) 日本战国时代末期封建领主，继织田信长之后日本统一大业的完成者。1537年生于尾张中村（在今名古屋）的一个下级武士家庭。幼名日吉丸，8岁时丧父，16岁时流浪于尾张、三河、远江等地。1558年为织田信长从仆，称木下藤吉郎，深得信长的信任。屡立战功，为信长

部下大将。1573 年改名羽柴秀吉，同年以击溃近江的浅井长政和镇压农民起义有功，获得浅井长政的领地，叙官筑前守，居长滨城，成为一国的大名领主。1582 年本能寺之变之后，秀吉诛灭明智光秀，成为信长的后继者。1584 年与德川家康结盟，在击灭信长部下诸将之后，相继征服四国、九州和奥羽等地的领主。1585 年天皇授予关白(见摄关政治)之职，翌年兼太政大臣，并赐姓丰臣，居大阪城号令全国，后逐步平定九州。1590 年灭关东北条氏，统一全国，次年让关白职于养子秀次，自称太阁。

秀吉在全国初步统一完成之后，于 1592 和 1597 年两次入侵朝鲜，连陷釜山、汉城、平壤等要地。由于朝鲜军民的抵抗和中国明朝派军应援，均告失败。1598 年，因侵朝战争未达目的，在焦虑不安中死去。

丰臣秀吉的统一事业为德川家康开创江户幕府（见幕府政治)的幕藩统治制度奠定了基础。在武功之外，还从事于建立新的封建体制。实行“士农工商”政策，即严格划分武士、农民、手工艺者和商人的阶级界限，各有居所，不得混淆。并以将土地分给部下的形式，建立新的封建主从关系。在全国各地实行清丈土地，统一地制，确立土地的所有者和耕种者，以一耕地归一耕者为原则。凡在土地帐上登记的农民统称“百姓”，为年贡的缴纳者，形成父权家长为主的小农家经营的形式，又确立土地收获三分之二为年贡，三分之一归耕者的剥削方式。奖励新兴工商业，扶植城市的发展。1588 年令全国收缴民间武器，以防止农民起义。巩固了兵农分离制度，使武士集中居住于城市。宗教方面，保护佛教寺院，压制天主教的传布，迫害西班牙传教士，开日后禁教锁国之先河。

**参考书目**

河出書房新社编:《豐臣秀吉》，東京，1983。

小和田哲男:《豐臣秀吉》，中央公論社，東京，1985。

（邹有恒）

Fengji Sudanguo

**丰吉苏丹国** (Sultanate of Funj) 1504～1821 年存在于今苏丹共和国境内、尼罗河中上游地区的封建苏丹国。15 世纪末，丰吉人在吉齐拉地区游牧。后其领袖奥玛尔·冬卡与北部阿拉伯人首领阿卜杜拉·詹马联合，于 1504 年灭亡以索巴为中心的阿尔瓦国，建立丰吉苏丹国，首都森纳尔，其领土北抵尼罗河第 3 瀑布。17 世纪中叶，苏丹巴迪二世(1645～1680)越过白尼罗河将西部疆域扩展到科尔多凡东部。丰吉苏丹把战争中掠来的奴隶编成军队以壮大实力，奴隶军头目与贵族经常发生纠纷。苏丹巴迪·阿布·西卢克时期，与阿比西尼亚国王和科尔多凡部族作战，疆域向东、西方大大扩展；在国内，他镇压封建贵族，废除法律，实行个人专断，从而引起贵族不满。1762 年，科尔多凡总督、哈马杰人阿布·利凯立克起兵反叛，废除国王，立国王之子为傀儡。王权落入哈马杰人大臣手中。国家长期内乱，最后于 1821 年为埃及所灭。

丰吉苏丹国实行封建分封制，苏丹向臣属赏赐封地，受封者在封地内进行直接统治，定期向中央纳贡。人民信仰伊斯兰教。经济生活渐以农业为主。对外贸易发达，以首都为中心的商路北通埃及、东达红海的萨瓦金港，甚至远抵阿拉伯半岛及印度等地。丰吉商人出售象牙、金砂、奴隶，从阿拉伯输入铁器、颜料和纸张等。国内贸易则以本地棉织品充当货币，有时也使用土耳其货币。

（杨 瑛）

Fengsaika

**丰塞卡，M. D. da** (Manuel Deodoro da Fonseca, 1827～1892) 巴西联邦共和国第一任总统。1827年 8 月 5 日生于阿拉戈斯省德奥多罗镇一个军人世家。1843 年进里约热内卢军官学校，毕业后领中尉衔。1848 年参加镇压伯南布哥省“海滨党”起义后擢升为上尉。后因在巴拉圭战争中立功擢升为上校。1884 年晋升陆军元帅。曾任南里奥格兰德省和马托格罗索省军区司令。1887 年组织军事俱乐部，成为陆军首脑，曾代表军队发布拒绝镇压逃亡奴隶的声明。1889 年参与推翻巴西帝国的起义。同年 11 月 15 日，宣布废除帝制，成立共和国，任临时政府总统。后领导制订宪法，并采取措施巩固新生政权，促进国家政治统一。1891 年 2 月当选为正式总统。他主张集权，倾向独裁，反对议会限制和监督其权力，并利用职权行私营利。同年 11 月 3 日，违反宪法规定解散议会，宣布戒严，激起群众不满，铁路工人举行罢工、陆海军出现骚动。11 月 23 日被迫辞职。1892 年 8 月 23 日病逝于里约热内卢。

（黄邦和）

fengjian dengji zhidu

**封建等级制度** (feudal hierarchy) 指西欧封建主之间依据土地占有和人身依附关系而形成的一种等级关系。通过行臣服礼和封受采邑等手段，两个封建主之间结成君臣关系，在上的称封君，在下的称封臣。封臣对封君行臣服礼并宣誓效忠，自封君接受采邑。封臣的义务主要是奉召为封君服军役(自备马匹、武器，每年服役期限一般为 40 日)，出席封君法庭，提供意见并共同裁决某些案件，以及在特定情况下(如封君被俘须赎身时)向封君提供一定的财政支援。封君对封臣的义务主要是授予采邑以维持其生活，并在封建无政府状态下对其提供保护。这种制度 9 世纪以后于西欧各地逐渐形成。

为了扩大自己的权势，封建主之间竞相封受土地，形成十分复杂的封建君臣关系。一个人同时有若干个封

君，又有更多的封臣。大小封建主因这种君臣关系而形成不同等级，有不同的贵族头衔。约 1220 年编成的德国法律文件《萨克森之镜》中，把封建等级划为七等：第一等是国王；第二等是直属国王的教会大贵族，如主教和修道院长等，第三等是直属国王的世俗大贵族，第七等则是骑士。但英法等国并无如此明确的规定，英国的大贵族仍称男爵，法国的大贵族也有称男爵的。另外，加洛林王朝的官职如伯爵、公爵等，这时也变成一种大贵族的等级称号，但它们之间还没有严格的尊卑之分。

用封君封臣关系和封建等级制度维系整个封建主阶级，意在保持其内部和谐一致，共同镇压以农民为主的劳动阶级。但实际上，封建主之间争夺土地和权势的斗争仍很激烈。封建主混战在中世纪西欧是规律性的现象。由于地产不断分裂转移，用封受土地维持封建军队的办法也未能持久。13 世纪以后封君封臣关系渐趋衰落，但财富、权势不同的贵族等级仍继续存在。

整个封建主阶级是一个享有特权的贵族等级，可统称为骑士阶层。骑士最初指骑马作战的战士，一般也用

14 世纪法国骑士铜像

来称呼最低级的小封建主，农民被排斥在骑士之外。骑马作战成为封建主阶级的特权，因而骑士也成为贵族阶级的称号。11 世纪起骑士制度逐渐形成。12 和 13 世纪，西欧各地先后确立只有骑士之子才可成为骑士的原则，封建贵族发展成为闭锁的特权集团。只有贵族才可接受封土，变成其他贵族的封臣。在法律上，骑士须由同级贵族组成的法庭审判，始可定罪。骑士一般不与其他等级通婚，并视农、工、商等为贱业，唯一职业是征战。一个骑士的儿子从小即练习骑射，成人后要举行一种仪式，由老骑士授予长矛、利剑等武器，取得骑士称号。各地先后组成骑士团，订立自己的规章。同时逐渐形成特殊的骑士阶级的道德观念，如追求荣誉、笃信宗教、保护孤弱、不背叛自己的封君等。随着封君封臣关系的松弛和封建骑士在战争中的作用日益缩小，骑士制度也逐渐衰落。

（马克森）

fengjian shehui

**封建社会** （feudal society） 封建社会是人类社会发展必经的一个独立的社会形态，几乎世界上所有的国家、民族都经历过。它在世界史上的时间，一般认为起自公元 5 世纪左右，到公元 17 世纪中叶结束。但由于人类历史发展的不平衡性，许多国家的封建社会比这要长得多。封建生产方式的特征，是封建大土地所有制和适应于当时生产力的个体小生产相结合，封建主凭藉对农民的超经济强制，攫取封建地租，以不断满足自己的需要。封建社会下的小生产者具有独立经济，在一定条件下可以有微薄的积累，因而对生产有某种积极性和主动性，这是封建社会比奴隶社会进步之点。

*封建社会的产生* 世界各国封建社会的产生，经历了很不相同的道路。有些地方（如中国、印度、中近东地区、西欧）是从奴隶社会过渡到封建社会的，有些地方（东、西斯拉夫人、斯堪的纳维亚、英国）是从原始社会直接进入封建社会的，也有些民族（阿拉伯人、日耳曼人）是通过征服先进地区，受其影响而由原始社会直接进入封建社会的。无论封建社会产生的道路多么不同，它都是一个社会形态取代另一个社会形态的革命变革，首先是社会经济基础的变革，然后是上层建筑、包括国家政权以至意识形态也都发生变革。奴隶社会晚期，在其内部会产生封建经济萌芽，如罗马帝国晚期出现的隶农制。这个萌芽逐渐发展壮大，便会和已呈腐朽的上层建筑发生矛盾，于是激发各种不同形式的激烈的阶级斗争，以粉碎旧政权、旧阶级的抵抗，为新社会的诞生开辟道路。当封建社会建立初期，还须经过一个阶段，来扫除前一社会形态的残余，巩固和壮大自己以占据统治地位。由于生产力发展相对缓慢，奴隶社会向封建社会过渡都经历了一个漫长的过程，从原始社会直接过渡到封建社会尤其如此。

*封建社会的经济* 封建土地所有制是封建社会的基础。封建土地所有制的本质是封建主对大部分土地的垄断占有和对直接生产者的不完全占有，但它的法律形式却随时间、地点而各不相同：有的表现为封建土地国有制；有的为封建贵族等级所有制；有的为封建地主私有制。它们的共同特征是都带有社会的或政治的附属物与混合物，而没有采取纯经济的形态。封建主对地产的经营也采取多种形式：有的建立庄园，役使农民耕作；有的只把土地出租给农民，收取实物或货币。随着经营方式的不同，封建地租也分别表现为劳役、实物、货币等不同形态。单一形态的地租事实上并不存在，大都是这三种形态同时并存，不过以一种为主。大致在封建社会初期，实物或劳役地租较多，而晚期则货币地租渐占优势。但东欧一些国家（俄国、波兰等）封建社会晚期才出现大规模的农奴制庄园，劳役地租为其主要形态。

封建农业的生产规模是小生产，大都由个体农户独

立进行。这些农业劳动者虽有独立经济，但在人身上依附于封建主。他们的依附关系程度不同，形式各异。有些亚洲国家(如中国)封建社会曾存在较多的自由农民，握有小块土地的所有权，其依附性表现为封建国家和臣民的关系，农民为国家服劳役并缴纳赋税。但同时也存在依附性较强的为私家地主役使的部曲，客户等。一些欧洲国家(如英、法、德、俄、波等)曾存在过依附性很强的地位几乎等同于奴隶的农奴，但同时也有身份较自由的其他依附农民以至自由农民。农民人身依附的强弱，和地租形态有关。在劳役地租形态下，封建主出于监督劳动的需要，对农民的超经济强制采取最严酷的形式。而在实物或货币地租形态下，这种强制要相应的减弱。

封建经济无论是农民的经济或封建主的经济。主要是一种自然经济。但是，商品生产和货币交换也是封建经济的固有组成部分。各国封建社会中都存在着拥有一定生产资料、独立进行商品生产的小手工业者，也存在着大的和小的商业资本和商人，因此也都存在着作为工商业中心的城市。西欧封建社会初期，由于民族迁徙、战争破坏等原因，一度工商业衰落，城市残破，直到10世纪后城市才又重新兴起。因为生产力相对低下，封建社会的工商业规模大都狭小，市场有限，远距离的国际贸易交换的都是奢侈品，专供封建主阶级享用。许多国家的工商业者在封建时代都按行业组织有自己的团体——行会，以保卫本身的利益，防止外来的竞争。随着生产力的提高，工商业在封建社会中发挥着越来越大的作用，它促进城乡交流，把更多经济部门卷入流通领域，不断瓦解着自然经济，促成封建经济的繁荣，也为它的灭亡准备条件。在西欧一些国家，当城市兴起时王权衰微，封建割据严重，工商业城市为争取生存不得不和封建贵族展开斗争，在斗争中形成了独特的市民等级，并使城市取得自由资格，一些城市还争取到自治权。这些都使西欧的城市在以后的社会发展中起着更大的作用，有助于向资本主义社会的过渡。亚洲一些国家的城市规模宏大，工商业繁荣，但处在强大王权的控制之下，没有取得自治地位。

*封建社会的阶级斗争*　农民和封建主是封建社会两大对立的阶级，此外还有手工业者、城市贫民等劳动人民和各种中间阶层。封建主阶级大都是世代相袭的贵族集团，享有各种特权，彼此之间以宗族、封臣制(西欧)、御家人制(日本)等结成一体，以共同镇压农民。封建农民阶级经济状况和法律身份也各不相同，但在受封建剥削压迫上是一致的。他们都要服劳役、交纳沉重的地租和赋税，政治上缺少某种权利或者全然无权，因而他们仍是统一的农民阶级。为了反抗封建剥削压迫，农民和其他劳动人民进行了广泛的各种形式的斗争，而以大规模的农民战争为其最高形式。农民起义和农民战争或推翻腐朽的封建王朝，或打击封建主的剥削与统治，是推动社会前进的一种力量，在历史上起了进步的作用。

*封建社会的上层建筑*　封建国家政权是封建主阶级的剥削压迫机关。封建政权的形式大体上都是君主制，但中央集权的程度，则因时间、地点的不同而异：有时分裂割据的倾向较为明显；有时则走向封建专制主义，其中尤以政教合一的伊斯兰教国家的专制主义最为突出，但即使在这些国家，分裂割据的情况也时时存在。在封建君主下面，还有官僚机构及军队，执行各种国家职能。封建法律是封建主阶级的工具，它或则把农奴排斥于法律保护之外，或则规定不同等级的人在适用法律上不平等，以镇压劳动人民。

封建社会占统治地位的意识形态是统治阶级的意识形态，它以各种宗教为主要表现形式，其他的意识形态，往往要服从宗教教义的规定。*伊斯兰教*、*基督教*和*佛教*是封建时代最主要的宗教，它们都宣传天堂地狱、今生来世、因果报应诸说，来麻痹人民的斗争意志，论证封建统治的正确。在中国和一些东亚国家，封建时代占统治地位的思想不是宗教而是儒家学说，它宣传的是一系列适应封建统治需要的政治伦理教条。

*封建社会的衰亡*　封建社会后期，随着生产力的发展，封建经济逐渐解体，小生产者和生产资料分离，创造了资本主义产生的前提条件。在商品生产发达的基础上，封建社会内逐渐产生了资本主义的萌芽，出现了资本主义手工工场。各个国家封建社会衰落的时间有所不同。中国和西欧16世纪时都出现资本主义经济因素，但西欧资本主义的产生伴随着新航路的开辟而开始了大规模殖民掠夺，使非洲、美洲、亚洲广大地区的财富流入，因而刺激了它的资本主义飞速发展。随着资本主义经济的产生，资产阶级也在西欧出现。新兴的资产阶级发动了*文艺复兴*、*宗教改革*等伟大运动，和人民群众一道，为冲破封建统治，过渡到资本主义而斗争。西欧资本原始积累的典型国家是英国。通过对内圈地和对外殖民掠夺，使它的资本主义很快发展成熟。17世纪中叶爆发了*英国资产阶级革命*，标志着世界范围内资本主义时代的开始。但世界上其他国家的封建社会还有一长段路要走，尤其是在资本主义殖民侵略阻碍了社会发展的亚、非地区，封建社会的灭亡要到19世纪。　(马克垚)

Fodejiao lishi

**佛得角历史**　(history of Cape Verde)　佛得角共和国位于大西洋佛得角群岛，由18个大小岛屿组成。该群岛因邻近塞内加尔的佛得角而得名。面积4 033平方公里。人口31万(1985)，有70%是葡-非混血种人。大多数居民信奉天主教。官方语言是葡萄牙语。首都普拉亚。

15世纪60年代，葡萄牙人占领佛得角群岛，作为王室采邑，开辟种植园，运入非洲奴隶为其劳动。1587年，该群岛由葡萄牙政府管辖，设总督统治。15～19世纪该群岛是重要的奴隶转运站，圣维森特岛的明德卢是著名的商业中心。1879年葡萄牙宣布佛得角为其殖民地，1951年改为海外省。

佛得角旱灾严重，1747～1960年有50多年受灾，约

有25万人死于饥饿。1968～1974年又发生特大旱灾。农业生产十分落后。

佛得角人民与几内亚比绍人民一道，在几内亚和佛得角非洲独立党的领导下，为争取民族独立进行了长期的斗争。1975年7月5日佛得角共和国成立，由几佛独立党总书记A.M.佩雷拉任总统。佛得角与几内亚比绍在一党领导之下，两国有各自的议会和政府。1980年11月，几内亚比绍发生政变，排除党政军各部门的佛得角籍官员。1981年1月，几内亚和佛得角独立党佛得角全国委员会改组为佛得角非洲独立党，几内亚比绍与佛得角关系恶化。1982年6月，几内亚佛得角两国首脑在马普托会晤，宣布恢复国家之间的关系，但两党之间的分歧仍未解决。

佛得角90%以上的人口从事农业。独立后，政府重视水土保持，兴修水利工程，但特大旱灾持续发生。粮食依靠进口或国际援助。80年代初约有50万人在欧美和其他非洲国家谋生，国外侨民超过国内人口。佛得角共和国奉行不结盟外交政策。1976年4月25日同中国建交。

（计德容）

Fojiao

**佛教** （Buddhism） 佛教与基督教、伊斯兰教并称为世界三大宗教。相传为公元前6～前5世纪古印度迦毗罗卫国（在今尼泊尔南部提罗拉克特附近）王子乔达摩·悉达多（即释迦牟尼）创立（参见彩图插页第2页）。当时婆罗门教在印度占统治地位，婆罗门教法典将种姓划分为四等：婆罗门、刹帝利、吠舍和首陀罗。主张吠陀天启、祭祀万能和婆罗门至上，引起其他种姓不满。佛教作为反婆罗门教的重要思想派别之一应运而生。基本教义是把现实人生断定为“无常”、“无我”、“苦”。认为“苦”的根源既不在超现实的“梵天”，也不在社会环境，而是由于每人自身带来的“惑”、“业”造成的。“惑”指贪、瞋、痴等烦恼，“业”指人们的身、口、意等活动。“惑”、“业”为因，造成生死不息之果；根据善恶行为，轮回报应。佛教指出摆脱轮回痛苦之路，唯有按佛教经、律、论三藏所规定的训练方法，修持“戒”、“定”、“慧”三学，彻底转变自己世俗欲望和认识，超出生死轮回范围，达到一种最高的精神解脱的目标，叫作“涅槃”或“解脱”。佛教这种说法包括在“五蕴”、“十二因缘”、“四谛”等基本教理之中，成为以后佛教各派教义的基础。反对“婆罗门第一”，在因果报应和修行解脱方面主张“四姓平等”，只要相信佛教，不分种姓贵贱，都能得到精神解脱。这种观点受到婆罗门以外的刹帝利、吠舍种姓的支持而得到传播。随着古印度社会的发展，佛教的发展大致分为四个历史阶段：公元前6世纪中叶到前4世纪中叶，释迦牟尼创教及其弟子传承其教义，为原始佛教；公元前4世纪中叶起，佛教内部对戒律和某些教义的理解发生了分歧，分裂为许多教团，后称为8部或20部，为部派佛教；公元1世纪左右出现了大乘佛教。大乘佛教为了抬高自己，把以前的佛教贬称为小乘佛教。大乘佛教先有“中观学派”，后有“瑜伽行派”；7世纪以后，大乘一部分派别同婆罗门教混合，形成密教。13世纪初，由于政治原因，佛教在印度本土趋于消失，19世纪以后又稍有复兴。即使佛教在印度的极盛时期，它在印度的势力也比不上婆罗门教，只占比较次要的地位。佛教经典最初只有口头传习，后来才有写在贝叶上的经文。从口头传习到书写成文，经历了很长时间，逐渐分成多种宗派。佛教经典繁多，总称为“经”、“律”、“论”三藏。凡以释迦牟尼的名义讲说的记录叫作经；对经义的解释、阐发的，叫作论；规定僧众的生活、学习的规范仪式、制度叫作律。从公元前3世纪摩揭陀孔雀王朝阿育王开始，中经公元前2世纪贵霜王朝迦腻色伽的提倡，佛教向古印度境外传播，发展为世界性宗教，在许多国家和地区形成各具民族特色的教派。从印度向北传播，到中国大部分地区，后又传到朝鲜、日本、越南等国，以大乘教为主，习惯地称为北传佛教。其经典主要为汉文系统，先有大量的汉文译文，后又有汉文大量的著述，还有一部分藏文译注的佛教典籍，流传地区为中国西藏、青海、内蒙古、今蒙古人民共和国和苏联西伯利亚一带，是为北传佛教中的藏传佛教，俗称喇嘛教。传入斯里兰卡、缅甸、泰国、柬埔寨、老挝以及中国境内傣族地区的小乘为主的佛教，称为南传佛教。其经典属巴利文系统。近代以来，欧美各国也有佛教流传。

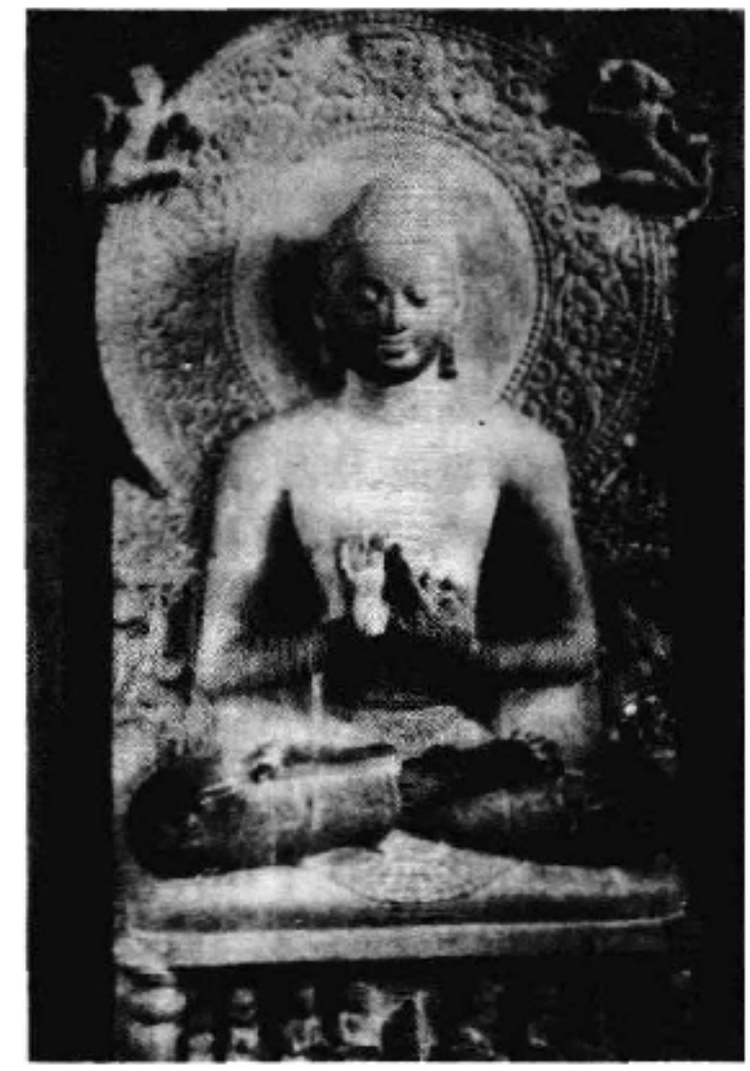

释迦牟尼初转法轮像

西汉哀帝元寿元年（公元前2）佛教传入中国内地，当时被看作神仙方术的一种。东汉末到三国时期，佛教经典被大量译为汉文。佛教教义开始与中国传统的伦理和宗教观念相结合，得到传播。安世高译的小乘佛经和支娄迦谶译的大乘佛经在中国均有发展。魏晋将佛教大乘般若学说与中国的魏晋玄学相结合，受到门阀士族的欢迎。到了南北朝，佛教传播到全国各地。南朝以宋文帝、梁武帝为代表的帝王贵族把佛教当作“坐致太平”的思想工具，大力扶持，使它发展。北朝各代帝王贵族资助译经，修建寺院，开凿石窟，各方面都有突出的表

现，中间经历了两次毁佛的运动，但为时不久，即得到恢复，又有新的发展。魏晋南北朝时期佛教典籍汉译本已相当完备，印度佛教的重要流派以及教义在中国都得到比较系统的介绍。鸠摩罗什是译经的杰出代表。著名僧人道安、慧远、僧肇、道生发展了中国佛教理论，对后世产生了深远的影响。隋唐时期，佛教学派发展成佛教宗派，寺院经济高度发展，译经规模和水平也超过前代，重要代表人物有惠能、法藏、玄奘、道宣、义净等人。中国佛教有天台宗、禅宗、律宗、净土宗、法相宗、华严宗、密宗以及三阶教等宗派，并传到朝鲜、日本和越南。藏传佛教也有了发展，除了传释印度学派以外，还接受了汉地佛教的影响。佛教思想深入民间，影响到哲学、道德、文学、艺术等各个领域。隋唐最高统治集团采取儒、释、道三教并用的方针。宋代以后，一些主要佛教宗派的基本观点为儒教所吸收，其自身日益与儒、道相融合。唐初，西藏地区的松赞干布提倡佛教，打下了藏传佛教的基础。元初，忽必烈封喇嘛八思巴为帝师，逐步确立政教合一的统治体制。近代杨文会创办金陵刻经处和佛教学校（祇洹精舍）。中国拥有世界上数量最多、内容完备的佛经和佛教文化史料。隋代起，有石刻版本的佛经。从北宋开始，历代都有官版或私家印刷的《大藏经》，除汉文版外，尚有藏、蒙、满文版的《大藏经》传世。

参考书目

Heinrich F. Hackmann, *Buddhism as a Religion; its Historical Development and its Present Conditions*, W. C. Probsthain & Co., 1910.

A. K. Narain, ed., *Studies in History of Buddhism*, B.R. Publishing Corporation, Delhi, 1980.

D. P. Singhal, *Buddhism in East Asia*, Books & Books, Delhi, 1984.

任继愈:《汉唐佛教思想论集》，人民出版社，北京，1981。

任继愈:《中国佛教史》（第1、2卷），中国社会科学出版社，北京，1985。

（任继愈）

Folande

**佛兰德** (*Fr.* Flandre; *Flemish* Vlaanderen) 欧洲历史地名，位于中欧低地西部、北海沿岸，包括今比利时的东佛兰德省和西佛兰德省、法国的加来海峡省和北方省、荷兰的泽兰省。

最初居住在这里的是克尔特部落，公元前1世纪罗马人占领这一地区，自公元3世纪起弗里斯人和法兰克人移居此地。5世纪这个地区被称为佛兰德（意为“平原”）。9世纪佛兰德成为法兰克王国的伯爵领地，870年，佛兰德属于西法兰克王国。

中世纪初期，毛纺织手工业在佛兰德发展起来，出现了伊珀尔、布鲁日和根特等城市。到中世纪盛期，这些城市发展成为欧洲的工商业中心。佛兰德是英国和法国长期争夺的目标。1384年佛兰德并入勃艮第公国，1477年归哈布斯堡家族统治，1556年归西属尼德兰管辖。1648年佛兰德的北部地区（今荷兰泽兰省）归并荷兰，1659～1679年佛兰德的南部地区（今法国加来海峡省）归并法国，佛兰德的其余地区（除布拉班特外）于1713年成为奥（地利）属尼德兰的主要部分。1794年法国占领佛兰德，1815年维也纳会议又把它划归荷兰。比利时1830年革命后，佛兰德成为比利时王国的领土。在两次世界大战期间，佛兰德由于地处欧洲北海地区的要冲，成为欧洲的主要战场之一。战后，佛兰德成为比利时的工业中心。

（陆世澄）

Folangge

**佛朗哥，F.** (Francisco Franco Bahamonde, 1892～1975) 西班牙国家元首（1939～1975），长枪党首领，法西斯军人独裁者。1892年12月4日生于埃尔费罗尔一西班牙军官家庭。1907年入托莱多步兵学院学习。1912年赴摩洛哥参加西班牙殖民战争。1915年升为少校。从摩洛哥返回西班牙后在奥维耶多驻军服务，1917年参与镇压阿斯图里亚斯的罢工运动。1926年晋升为准将。在J.A.普里莫·德里维拉军事独裁时期，任萨拉戈萨军事学院院长。

1931年西班牙第二共和国成立后，被取消现役军人资格。1933年，保守势力控制共和国，被重用。1934年晋升为少将，同年10月，参与镇压阿斯图里亚斯矿工罢工。1935年任陆军参谋总长。1936年2月西班牙举行大选，人民阵线获得胜利，佛朗哥被调往加那利群岛任军事长官。1936年7月18日佛朗哥从摩洛哥回国，发动反对人民阵线政府的武装叛乱，在德国A.希特勒和意大利B. A. A.墨索里尼的支持下，镇压人民反对法西斯的斗争。1936年10月1日，任陆、海、空三军大元帅。经过近3年内战，1939年3月21日，佛朗哥军队占领马德里，推翻共和政府，建立独裁统治，佛朗哥自任国家元首，取消其他一切政党，法西斯政党长枪党为唯一合法政党，对共产党以及进步人士进行逮捕、枪杀，大批西班牙人流亡到欧洲及拉美各国。第二次世界大战期间，派遣“蓝色师团”配合德国进攻苏联。1947年宣布西班牙为君主国，佛朗哥为终身摄政王。1969年7月，宣布西班牙前国王阿方索十三世之孙胡安·卡洛斯一世在他死后继承王位。1975年11月20日佛朗哥病死于马德里。

参考书目

Jose Yglesias, *The Franco Year*, Bobbs-Merrill, Indianapolis, 1977.

Willard Leon Beaulac, *Franco: Silent Ally in World War Ⅱ*, Southern Illinois University Press, USA, 1986.

（游长江）

Foluolunsa Gongheguo

**佛罗伦萨共和国** (Republic of Florence) 意大利中部城市国家。成立于1187年，1569年被托斯

卡纳大公国取代。该共和国是欧洲文艺复兴运动的中心，在意大利发展史上占有重要地位。

历史概况　佛罗伦萨原为罗马帝国殖民点。公元5世纪末臣服于东哥特王国。6世纪中叶为东罗马帝国所统治。6世纪下半叶为伦巴德王国征服。8世纪末并入法兰克王国。962年起隶属神圣罗马帝国。1115年成为独立的城市公社。12世纪下半叶建立市政领导机构。1187年击败神圣罗马帝国皇帝亨利六世，其自治权得到承认，成为独立的城市共和国。14世纪开始对外扩张，先后征服皮斯托亚、沃尔泰拉和阿雷佐。15世纪初又征服比萨，获得经阿诺河到地中海的出海口，成为托斯卡纳地区霸主。1434年，美第奇家族夺取政权，建立僭主政治。1494年法国侵入佛罗伦萨，美第奇家族被逐。1569年，美第奇家族依靠西班牙支持，建托斯卡纳大公国，以佛罗伦萨为首府，共和国历史结束。1739年起为奥地利所统治。1860年并入撒丁王国，1861年成为意大利王国的一部分。

经济　佛罗伦萨的商业、手工业，尤其毛纺织业发达，铸钱业亦相当兴盛，自铸货币佛罗林流通欧洲，13世纪初出现由银钱商和纺织业主控制的行会组织，包括羊毛商、丝绸商、呢绒场主、毛皮商、银钱商、律师、医生等7个大行会(肥人)和铁匠、泥瓦匠、鞋匠等手工业者组成的14个小行会(瘦人)。14世纪30年代，佛罗伦萨的纺织业由传统的行会生产转变为工场手工业，这是欧洲最早出现的资本主义萌芽。1336～1338年，佛罗伦萨有200多家呢绒纺织工场，生产过程细分为20多道工序，年产7～8万匹呢绒，价值达120万金佛罗林。大行会中的部分成员演变成早期资产阶级，而破产的师匠、帮工、学徒及失掉土地后涌入城市的农民则成为早期雇佣工人阶级。14世纪后，佛罗伦萨成为欧洲最大的金融中心，其银行家有代教廷收税的权利。由于佛罗伦萨工商业主要依靠国外市场，15世纪末新航路的开辟及英国抵制呢绒进口的政策，使佛罗伦萨的纺织业走向衰落。16世纪末工商业资本大量转向土地投资，大批失业工人向农村倒流。农村中对分制租佃关系中的封建成分增多，农民生活状况恶化。

国家政权　佛罗伦萨的政权初期被城市贵族（格兰德)操纵，吉伯林党和归尔甫党彼此争斗不已。1282年取缔原市政机构，建立执政团。执政团由8人组成，平民贵族皆可当选。1293年G. della贝拉任执政，颁布《正义法规》，剥夺格兰德担任执政的权力。法规规定，由大行会代表7人和小行会代表2人组成的长老会议是最高权力机关。其首领名为正义旗手，同时又是城市自卫军指挥官。此后，共和国向民主政体发展。但实际上执政团完全操纵在七大行会手中，雇佣工人完全被排斥在政权之外，在大行商的专横压迫和残酷剥削下，雇佣工人(又称褴褛汉)的经济政治状况十分悲惨。1378年7月21日爆发的梳毛工人起义打击了肥人政权，推动了民主进程。15世纪初，中下层肥人进入执政团的比例比起义前增多。为维护上层肥人的利益，佛罗伦萨开始走向肥人寡头政治，其典型代表是大富豪阿尔毕齐和美第奇家族的统治。

文化艺术　佛罗伦萨是欧洲文艺复兴的发源地和中心，诗歌、绘画、雕刻、建筑、音乐均有突出成就。产生过诗人但丁·阿利吉耶里、F. 彼特拉克，作家G. 薄伽丘，画家达·芬奇，雕刻家米开朗琪罗，历史与政治理论家N. 马基雅维利、L. 布鲁尼、L. 瓦拉以及天文学家伽利略等历史巨人。他们歌颂世俗以蔑视天堂，标榜理性以取代神启，肯定"人"是现世生活的创造者和享受者。其作品和理论至今仍是人类文化宝库中的珍品。

（尚祖琦）

Fulawei Wangchao

**弗拉维王朝**　(Flavian dynasty)　见罗马帝国。

Fulanke'er Lai'ao

**弗兰克尔·莱奥**　(Fränkel Leo, 1844～1896)　匈牙利和国际工人运动活动家，1871年巴黎公社领导人之一，匈牙利社会民主党创始人。1844年2月24日出生在布达佩斯市郊奥布达。曾为首饰匠学徒。1860年到德国南部做工，参加工人运动，受F. 拉萨尔思想影响。1867年迁居法国，加入第一国际，转向以E. 瓦尔兰为首的左翼蒲鲁东派，是国际巴黎德国人支部领导人。1870年组织德国社会主义工人党法国支部。同年6、7月间国际巴黎组织第3次受审时，被判两个月监禁。1870年9月4日革命后出狱，参加巴黎人民反对国防政府的10月31日起义和1871年1月22日起义。出任20区国防共和中央委员会委员。参加3月18日革命。3月26日当选巴黎公社委员，先后任劳动与交换委员会委员、财政委员会委员、第2届执行委员会委员，负责制订社会经济改革措施，对公社开始实行某些具有社会主义倾向的改革发挥重要作用，是最有影响的公社委员之一。公社革命期间，他与K. 马克思保持密切联系，1871年5月7～12日专程到伦敦拜访马克思。公社失败后，流亡英国，被缺席判处死刑。1871～1875年，在伦敦参加第一国际总委员会工作，任奥匈通讯书记。在1872年9月海牙代表大会上，投票赞成把M. A. 巴枯宁和J. 吉约姆开除出国际。1875年12月途经维也纳时被捕。1876年2月回国后，致力于匈牙利工人运动，在布达佩斯创办以德文和匈牙利文出版的《工人周刊》，宣传社会主义思想。1880年领导成立匈牙利全国工人党(1890年改名为匈牙利社会民主党)。1883年被政府驱逐出境。先去奥地利，1889年到巴黎，协助F. 恩格斯创建第二国际，参加了1889年7月14日在巴黎召开的第二国际成立大会、第二国际1891年布鲁塞尔代表大会和

1893年苏黎世代表大会。1896年3月29日在巴黎逝世，葬在拉雪兹墓地。（张宏儒）

Fulangxiya

**弗朗西亚，J.G.R.de** (José Gaspar Rodríguez de Francia, 1766～1840) 巴拉圭独立运动领袖，独裁者，元首(1814～1840)。1766年1月6日出生于亚松森。曾在阿根廷的科尔多瓦大学攻读神学，1785年获神学博士学位。翌年回到亚松森，在圣卡洛斯神学院教授神学和拉丁文。1788年从事律师工作。1807～1809年，在亚松森市政会供职。曾积极参加独立运动。1811年巴拉圭独立后，当选为执政委员会成员。1813年与F.耶格罗斯共同执政。1814年成为最高执政官。1817年任终身执政。执政期间，扶植民族工业，保护商业，废除宗教法庭和教会什一税，没收天主教修道院和部分地主土地租给农民，改进农业和畜牧技术，对巴拉圭经济发展起了一定的推动作用。在政治上对外实行锁国政策，对内实行独裁统治，血腥镇压反对派，枪杀或监禁了一些原巴拉圭独立运动领导人。禁止对外贸易和一切人员出入国境。1840年9月20日病死。（郝名玮）

Fuluoleisi

**弗洛雷斯，J.J.** (Juan José Flores, 1800～1864) 厄瓜多尔总统（1830～1835，1839～1845）。1800年7月19日生于委内瑞拉卡贝略港。14岁起在西班牙殖民军服役，两年后被S.玻利瓦尔的军队俘虏，随即加入起义军，为南美独立而战，参加过36次较大的战役，受过重伤。23岁晋升为上校，29岁为少将。先后任帕斯托省省长、基多市市长。1830年领导厄瓜多尔脱离大哥伦比亚共和国，当选厄瓜多尔共和国第一任总统。1832年出兵占领加拉帕戈斯群岛。

1835年，他身为保守党人同自由党人V.罗卡富埃特达成轮流执政的协议，由罗卡富埃特任总统，自己掌握军权。1839年出任总统。1843年他违背协议，修改宪法，当选总统并任期8年。1845年3月6日瓜亚基尔爆发人民起义，弗洛雷斯被迫流亡国外。1860年，保守党人G.加西亚·莫雷诺攫取政权，弗洛雷斯应召回国，支持加西亚·莫雷诺实行独裁统治。1864年10月1日病故。（徐世澄）

Fu'ertai

**伏尔泰** (Voltaire, 1694～1778) 18世纪法国启蒙思想家、文学家、史学家。原名弗朗索瓦·马里·阿鲁埃。1694年11月21日生于巴黎一中产阶级家庭。1704～1717年在耶稣会创办的路易大王中学读书，毕业后从事文学写作，曾用讽刺诗抨击封建专横统治，因触犯王室贵族两次入巴士底狱。1718年发表第1部悲剧《奥狄浦斯王》一举成名，从此用伏尔泰笔名。1726～1729年旅居英国，结交上层文人和政治家，考察政治制度，深受I.牛顿、J.洛克的科学、哲学思想影响。回国后宣传英国社会制度与自由思想，1734年他的《哲学书简》曾被取缔焚毁，于是远离巴黎，在锡雷村居住15年，潜心著述。40年代起受到朝廷重视。1745年被委任法兰西史官，1746年当选法兰西学院院士。普鲁士国王腓特烈二世、沙俄女皇叶卡捷琳娜二世都同他通信论学。1750年应腓特烈二世邀请在柏林居住3年，后因意见不合而决裂。最后20年定居法国、瑞士边境费内庄园，从事写作和创办学校，还开垦荒地，建立手表工场，替受宗教迫害的C.卡拉，P.P.西尔旺等诉讼平冤，揭露天主教会黑暗残酷，号召粉碎这种无耻罪恶。他编印了空想社会主义者J.梅利埃的《遗书》，主张改造法庭、建立陪审制度，禁止任意逮捕，废除酷刑。

伏尔泰具有多方面兴趣与才能，著作范围涉及自然科学、哲学、历史、戏剧、诗歌(全集达52卷)，擅长于哲理小说与讽刺短文，主要著作有《老实人》(1759)、《哲学词典》(1764)。《路易十四时代》(1751)和《风俗论》(1756)两书都有专章论述中国历史文化，推崇儒家伦理道德与理性主义。他还为D.狄德罗主编的《百科全书》撰文。

伏尔泰思想反映上层资产阶级的两面性：既反对特权等级，又主张保留君主制；既宣扬自由主义，又害怕人民革命；既反对宗教迷信，又强调宗教的必要性。1778年2月回到阔别28年之久的巴黎，受到热烈欢迎，人们称他为“卡拉的救星”。伏尔泰于同年5月30日病逝。1791年7月法国制宪议会将他的遗骸隆重迁至先贤祠。（王荣堂）

Funan

**扶南** (Funan) 柬埔寨古代国家。又称夫南、跋南，为古吉蔑语Bnam(Vnam)的音译，意为“圣山”。扶南国即山国的意思。旧说扶南乃中国命名，意为“扶掖南方”。本土在湄公河中下游。最初的都城名谷特洛，意为特洛大陆，即中国古书译称的特牧城，位于今波萝勉省的巴普农县。其原始居民是肯姆腊人，或称高棉(古译吉蔑)人。

公元1世纪，女王柳叶治理扶南，后与来自印度建志(今康志维南)的混填结婚。混填与柳叶生子分王七邑，建立父子相承的“家天下”。公元3世纪盘况以计谋攻并诸邑，另派自己的子孙分治各地。盘况死，立中子盘盘为王，国事委大将范蔓(又称范师蔓)。盘盘死后，范蔓自立称王，号“扶南大王”。范蔓智勇多谋，征服邻近各国，又远征马来半岛的屈都昆(都军)、九稚(九离)典孙(顿逊)等十多国。范蔓在位期间，生产力也有明显发展，已有文字，人

民交纳贡赋，国家已经形成。后范蔓病危时，其外甥范旃诱杀太子金生，篡位自立。3 世纪中叶，范蔓幼子长杀旃复仇。但长又被旃部将范寻所杀。于是范寻自立为王。

约 4 世纪末，有一印度婆罗门，名侨陈如二世，假托神语“应王扶南”。他登上扶南王位之后，“复改制度，用天竺法”。倡导婆罗门教，把都城谷特洛改用梵名“毗耶陀普拉”。侨陈如二世之后，继位的是持梨陀跋摩和侨陈如·阇耶跋摩。

514 年侨陈如·阇耶跋摩“庶子律陀罗跋摩杀其嫡弟自立”，国内纷争内讧，扶南逐渐衰微，各属国纷纷脱离羁绊，中国唐贞观年间(627～649)真腊完全吞并扶南。柬埔寨历史由此进入了真腊时代。

扶南四季气候调和，盛产稻米，有金、银、铜、锡、金刚石等矿产，还有沉香木、象牙、孔雀、五色鹦鹉石以及林木等物产。

扶南地扼东西方海上交通要冲，海外贸易发达。特别是西边属地顿逊(今丹那沙林)，“其市东西交会，日有万余人，珍货宝物无所不有”。扶南本土港口城市哥俄厄(遗址在金瓯半岛的迪石之北)，至迟在 2 世纪时已是东西方使者所必经和舶商辐辏的地方。此外，位于呵叻高原的西北重镇室利提婆乃是沟通北部属国的政治经济中心。

扶南人善于种植水稻和修建水利设施。造船业和航海业相当发达。扶南人伐木为舡，大者可载百人。扶南大舶来往于中国、印度和地中海沿岸之间。

扶南人把来自印度的文化同本国的传统相结合，形成了扶南文化。扶南的佛教、婆罗门教、塞迦历(见塞种纪元)、文字等，都源于印度，但至迟在 7 世纪初已有自己的文字——高棉文。

公元 225 年，扶南首次遣使访问中国的孙吴政权。243 年，范旃又遣使聘问。孙权也遣宣化从事朱应、中郎康泰到扶南访问。朱、康回国以后分别撰写《扶南异物志》和《吴时外国传》。这是世界上反映扶南历史文化的最早著作。惜原书均已佚，有些内容散见于中国一些类书古籍中，近人许云樵有《吴时外国传辑注》一书。

（许肇琳）

Fulubolifusiji

**符卢勃列夫斯基，W.** （Walery Wróblewski，1836～1908） 波兰革命家。1871 年巴黎公社将领，国际工人运动活动家。1836 年 12 月 5 日出生于波兰维连斯基省利德斯基县若卢迭克镇一个小贵族家庭。维连斯基波兰贵族学院毕业后，到彼得堡林学院求学，开始接受革命民主主义思想，参加秘密革命小组。1861 年毕业，任索科尔克林业学院学监，并从事革命活动。1863年波兰爆发反对俄国沙皇专制制度的民族大起义，符卢勃列夫斯基于 4 月在格罗德诺率领队伍参加起义，与政府军多次作战，因力量悬殊被迫退入森林地区，坚持到 1864 年 1 月，起义队伍被政府军击溃，本人两次负伤，后流亡巴黎。1868 年参与创建波兰侨民民主同盟。1870 年普法战争期间，在推翻第二帝国的 9 月 4 日革命后，作为民主同盟代表团成员与国防政府谈判，参与保卫巴黎。国防政府不允许波兰侨民建立独立战斗组织，只同意以个人身份参加国民自卫军，他是第一批参加者之一。

1871 年 3 月 18 日巴黎公社革命后，被任命为塞纳河左岸骑兵团司令和南部防区司令。他主动放弃将军薪俸和官邸，与士兵同甘苦，深受公社战士爱戴。4 月 28日，改任第二军区指挥，统率塞纳河左岸部队防守从伊西到伊夫里的南线各炮台，与拥有优势兵力的凡尔赛军队作战 50 余天，显示出卓越的军事才能。

巴黎公社失败后他流亡英国，被法国当局缺席判处死刑。1871 年 9 月与其他公社活动家被补选为第一国际总委员会委员，并担任波兰通讯书记。出席国际 1871 年伦敦代表会议和 1872 年海牙代表大会，站在马克思主义方面与无政府主义斗争，投票赞同把 M. A. 巴枯宁、J. 吉约姆等分裂分子开除出第一国际，支持 F. 恩格斯关于将国际总委员会驻地迁往纽约的提议。在伦敦，还参加波兰人民联盟的活动。1876 年 2 月 7 日在一次国际会员大会上发表演说，誓言波兰人将以事实证明他们是为无产阶级利益而斗争的工人运动捍卫者，恩格斯将这个发言从法文译成德文，并给以很高评价。

1877 年移居日内瓦，结织一批俄国革命民粹主义者，参加其秘密活动，曾为民粹主义组织委托的任务短期前往俄国。1878 年当选日内瓦人民学会伦理学和政治学组委员，脱离政治活动。1885 年回法国，定居尼斯。1908 年 8 月 5 日逝世，波兰起义老战士、公社街垒战参加者和 3 万法国工人护送遗体到拉雪兹墓地安葬。

（朱庭光）

Fu'erkong Wangchao

**福尔孔王朝** （Folkung dynasty） 见瑞典历史。

Fu'erma'er

**福尔马尔，G.H.** （Georg Heinrich Vollmar，1850～1922） 德国社会民主党右翼领袖。1850 年 3 月 7 日出生于慕尼黑的一个贵族家庭。9 岁入奥格斯堡的本笃派天主教学校。15 岁到巴伐利亚骑兵团服役。1868年到罗马参加为教皇效劳的外籍军团。不久回慕尼黑，在交通部门任职。1870～1871 年普法战争中重伤致残，后侨居巴黎和苏黎世，当新闻记者。1877 年 4 月加入德国社会民主党。1879年 9 月至 1880 年初任党中央机关报《社会民主党人报》主编。1880 年 8 月被任命为德国社会主义工人党驻苏黎世国外联络站负责人。1881～1918 年多次当选为国会议员。俾斯麦政府实施社会党人法时期，福尔马尔主张采取建立秘密组织进行暴动的策略，反对合法斗争。1878和 1886 年两次被捕入狱。1888 年当选为慕尼黑的社会民主党选举协会（当时社会民主党进行合法活动的组织形式）主席。

1890 年社会党人法废除后，于 1891 年 1 月两次发表所谓“黄金国大厅演说”（后以《关于德国社会民主

党的最近任务》为题出版小册子)，提出一个改良主义纲领，要求党放弃推翻资产阶级统治与消灭私有制，进行经济和政治方面的改良。1894 年在党的法兰克福大会上又提出一个反映富农利益的土地纲领。他的这些观点，遭到 F. 恩格斯和 A. 倍倍尔等人的严厉批判。他支持伯恩施坦修正主义观点和 A. 米勒兰入阁。1907 年 8 月第二国际斯图加特代表大会上公开为军国主义辩护。第一次世界大战爆发后，沦为社会沙文主义者。1922 年 6 月 30 日去世。 （洪肇龙）

Fu'ersite

**福尔斯特，J.G.A.** （Johann Georg Adam Forster, 1754～1794） 德意志启蒙思想家、政论家、革命家。1754 年 11 月 26 日生于纳森胡本（今波兰格但斯克附近）。1772～1775 年随父环球考察旅行，到过南极地区，历尽艰险，染上坏血病。1777 年出版《环球航行》一书，驰名全欧，成为早于 C. R. 达尔文半个多世纪的进化论前驱。1778 年第一次回到德意志，在卡塞尔受聘为自然史教授。1786 年为柏林科学院副院士。1787 年为王家科学会名誉会员。1788 年迁至美因茨任大学图书馆馆长。1790 年游莱茵河下游，至英法两国，归后写成《莱茵河下游观感集》。福尔斯特一生未受正式教育，所学全由自修而来，其著作内容涉及生物、地学、历史、政治、艺术、哲学，对 G. W. F. 黑格尔的哲学思想的形成有重要影响。

法国革命爆发后，法国革命军于 1792 年 10 月 22 日攻占美因茨，福尔斯特于 11 月 5 日加入美因茨雅各宾派俱乐部“自由与平等之友社”，后被推选为该社主席。次年 3 月 17 日，莱茵德意志国民大会开幕，翌日宣告成立德意志历史上第一个共和国——美因茨共和国。福尔斯特被选为大会副主席、九人临时行政委员会副主席，并被派率三人代表团前往巴黎，向法兰西国民大会宣告新共和国加入法兰西共和国，后在巴黎被普鲁士军队逮捕，1794 年英勇就义，年仅 40 岁。 （熊 伟）

Fulongde Yundong

**福隆德运动** （Fronde） 17 世纪中叶在法国发生的反对专制王权的政治运动。“福隆德”是一种投石器的音译，故又称投石党运动。

运动可分两个时期：前期为 1648～1649 年“高等法院福隆德运动”；后期为 1650～1653 年“亲王福隆德运动”。法国国王路易十四统治时期，宰相 A.-J.de. 黎塞留和 J. 马扎然相继强化专制君主制，加上三十年战争的耗费，民不聊生。1648 年 4 月宫廷颁发敕令，停发 4 年各地高等法院法官俸禄。5 月，巴黎高等法院联合各地法院，以整肃政府弊端为名，提出 27 条建议，要求撤回国王派往各地的监察官，厉行财政改革，保障人身自由。太后与马扎然下令逮捕领导运动的 P. 布鲁瑟尔等 3 人，引起 8 月 26 日巴黎民众暴动，史称“街垒日”。1649 年 1 月马扎然与王室逃离巴黎，将宫廷迁至圣日耳曼，随即派遣孔代亲王路易二世围攻巴黎。高等法院的显贵对民众起义原感恐惧，又闻英国国王查理一世刚被处决而更为惊骇，决定与宫廷妥协。3 月 11 日，他们与马扎然签订和约，从而结束了“高等法院福隆德运动”。

孔代亲王路易二世因谋取马扎然的职位未成，便联合对宫廷不满的孔蒂、P. de 贡迪、隆格维尔夫人等亲王显贵，密谋推翻马扎然政府。1650 年 1 月，马扎然拘捕路易二世，亲王的拥护者在外省暴动，教士亦与贵族联合，对抗宫廷，声援亲王。1651 年 3 月他们要求召开三级会议。路易二世获释后同西班牙结盟与王军激战，太后、国王和马扎然再次逃离首都，一时政局大乱。亲王福隆德运动因缺乏民众的支持，后起内讧争权夺利，被马扎然分化瓦解。1653 年运动被平息。此后专制王权在法国日趋巩固。 （刘文立）

Fuslte

**福斯特，W. Z.** （William Zebulon Foster, 1881～1961） 美国和国际共产主义运动活动家，美国共产党主席(1928～1951)、名誉主席(1957～1961)。

1881 年 2 月 25 日生于美国马萨诸塞州汤顿市的一个工人家庭。1887 年迁居费城贫民区。10 岁时因家贫辍学，当童工。随后 20 多年，走遍全国，在铸字、化工、伐木、五金、屠宰、农场、航海、铁路、建筑、矿井等行业当工人。1895 年参加费城电车工人大罢工。1901 年参加美国社会党，站在左派方面，要求把党变成一个革命组织。1909 年美国社会党发生分裂，福斯特和其他左翼分子被右翼领导集团开除出党。同年参加华盛顿州波斯坎市争取言论自由的斗争，被捕入狱，在狱中加入世界产业工人联合会。1910 年作为世界产联成员前往法国、德国考察工人运动，并参加在布达佩斯召开的国际职工书记处会议。1912 年，因反对世界产联的双重工会政策，脱离该组织，加入美国劳工联合会。在劳联基础上，和部分左翼人士组织北美工团主义同盟，他担任全国书记。1915 年 1 月出任美国国际工会教育联盟书记。这两个组织受到无政府工团主义影响，未能得到发展。1915～1917 年领导美国工会国际工业联盟，组织领导几十次罢工斗争，曾因组织反战活动被捕入狱。1917 年，在芝加哥美国劳工联合会左翼领导支持下，成为专职工会干部，在屠宰工人中开展组织工作。其后，投身于钢铁工人的组织工作。从 1919 年 9 月开始，领导历时 3 个月的美国钢铁工人罢工，成为全国知名的工人领袖。1920 年 11 月，创建工会教育同盟，团结各工会中的进步力量。

1921 年 7 月，出席莫斯科红色工会国际第 1 次大会

和第三国际第3次代表大会。同年参加创建美国共产党，先后被选为中央委员、政治局委员，主要精力仍放在领导工会工作方面。20年代美国工人运动暂时低落，福斯特坚持斗争，揭露劳工官僚们的叛卖活动，领导多次重要罢工。1928年当选美共主席。1929年当选为工会统一同盟全国执行委员会总书记。同年3月在美共第6次代表大会上批判了总书记J.洛夫斯通"美国例外论"的机会主义路线。福斯特在1928～1938年、1938～1944年、1945～1951年3次担任美共全国委员会主席，1957～1961年任美共名誉主席。又曾参加共产国际第5、6、7次代表大会，1924年当选共产国际执行委员会委员，1928年当选共产国际执行委员会主席团候补委员，1935年当选主席团委员。他一生遭到美国当局的迫害，被捕19次之多。在1924、1928和1932年美国大选中，3次被美共推选为总统候选人。1932年，因患心脏病，停止活动达4年之久。1944年初，美共总书记E.R.白劳德的修正主义思想恶性发展，同年5月宣布解散美国共产党。经过福斯特的努力，美共批判白劳德修正主义，在1945年7月重建，并选出了以福斯特为首的新的领导机构。第二次世界大战结束不久，美国统治集团在国际上制造紧张局势，在国内加紧迫害民主力量，福斯特和美共其他领导人受到无理控告。福斯特因身患重病，虽未被监禁和审讯，但一直被禁止自由行动。进入50年代后，以更多的时间从事写作，帮助共产党员和工人群众了解美国革命的基本问题和提高马列主义理论水平。他写出的多种历史著作大大丰富了美国的马克思主义史学。1956年，美共又面临严重危机，以《工人日报》总编辑J.盖茨为首的一伙要求取消美国共产党，在党员中造成严重思想混乱。1957年2月，福斯特以76岁高龄抱病参加美共第16次代表大会，领导党内马克思主义者打退盖茨分子的进攻。同年10月，福斯特因脑溢血半身瘫痪，仍不断写作和指导党的工作。1960年12月，美国统治集团在舆论压力下，不得不允许年近80的福斯特出国治疗。次年9月1日，因心力衰竭在莫斯科逝世。主要著作有《世界资本主义的末日》(1949)、《美洲政治史纲》(1951)、《美国共产党史》(1952)、《三个国际的历史》(1955)、《美国历史中的黑人》(1954)、《工人生活片断》(1939)。 (顾学稼 王幼麟)

Fuxu

**福煦，F.** (Ferdinand Foch, 1851～1929) 法国元帅。1851年生于一个公务员家庭。1873年毕业于巴黎综合工科学校，后任炮兵军官。1885年进高等军事学院学习，后任教官，1908年以准将衔任高等军事学院院长。1914年升任中将，指挥第20兵团防卫南锡以北洛林阵线。第一次世界大战初期，在马恩河战役的胜利中发挥重要作用。1914年秋任北部集团军司令。1915～1916年指挥阿图瓦战役和索姆河战役。1917年5月任总参谋长和政府军事顾问，协调西线协约国军行动。1918年4月出任协约国联军总司令，8月晋升法国元帅，指挥协约国联军彻底击败德军在西线的攻势。11月11日在贡比涅森林与德国代表签订停战协定，接受德国投降。1919年任国家高级军事委员会主席和巴黎和会法国代表团首席军事顾问，主张以莱茵河为法、德边界，并支持武装干涉苏俄。晚年不介入政治生活，撰写战争回忆录。战后曾接受英国和波兰授予的元帅称号，当选法国科学院院士。1929年3月20日去世。著有《战争的原则》(1903)、《论指导战争》(1904)。 (马胜利)

Fuze Yuji

**福泽谕吉** (Fukuzawa Yukichi, 1835～1901) 日本明治时代资产阶级启蒙思想家和教育家，庆应义塾创始人。1835年1月10日生于大阪，出身于中津藩(在今大分县)下级武士家庭。自幼学习汉学，受儒家思想熏陶。1854年赴长崎游学。翌年回大阪，从绪方洪庵学习兰学。1858年受藩命到江户(今东京)，在筑地开藩属兰学塾，任教师，并自学英语。1860年，随幕府遣美使节团赴美访问，深受西方资产阶级近代文明影响，痛感日本必须开国进取。

1861～1862年，随幕府遣欧使节团历访法、英、德、俄、荷兰、葡萄牙各国，广增见闻。1867年再次赴美国访问。明治维新前夕，他对以长州、萨摩两藩为首的讨幕派无好感，因此在倒幕维新斗争中持消极观望态度。1868年明治新政府成立后，他将兰学塾迁往东京芝新钱座，称庆应义塾，从此专心从事教育和著述。1871年又把义塾迁至三田。他看到明治政府推行一系列资产阶级改革，一变过去的消极态度，积极倡导文明开化，宣扬"爱国"、"报国"思想，主张民族独立和国家富强，反对西方列强的压迫。1873年，他和森有礼等人创立明六社，出版《明六杂志》，从事启蒙活动。他的译著《西洋情况》、《西洋旅行指南》等多是介绍西洋文化的启蒙著作。此外，《劝学篇》(1872～1876)和《文明论之概略》(1875)是其最有代表性的著作。据说《劝学篇》至1897年已销售340万册，其中心思想是以英国经验学派的功利主义为基础，提倡个人独立自尊和社会的实际利益，主张打破旧习，反对封建道德。他的著述和活动，影响了知识界，对日本的文明开化起了重要的启蒙作用。1885年，福泽谕吉在他创办的《时事新报》上发表《脱亚论》，主张日本与欧美列强一起瓜分、宰割中国和朝鲜，进而争霸亚洲与世界。他配合日本军国主义对中国和朝鲜的侵略扩张，煽动民族沙文主义情绪。中日甲午战争中，为政府募捐，自己也献纳1万日元巨款。事实说明他已演变成为一个民族扩张主义者。他一生未入仕途，著书100余种。晚年著有《福翁自传》。1901年2月3日逝世。 (伊文成)

Fubi Wangchao

**复辟王朝** (Restauration) 指拿破仑帝国崩溃后，1814～1815年和1815～1830年波旁王朝两次恢复统治权时期。

1814年3月，第6次反法联军攻陷巴黎，拿破仑一世被迫退位。5月，路易十八回国。6月签署《1814年宪章》，坚持君权神授，规定实行两院制，国王有权任命大臣，召集、解散议会，批准立法。全国只有10万人有权选举议员，有被选举权者更少。但宪章不得不保留法国大革命与拿破仑一世时期的主要成果，承认封建制度的废除、革命时期财产的转移、法律面前的平等权、一定程度的言论出版自由，以及拿破仑一世建立的国家机器。为第1次复辟。

1815年拿破仑一世"百日"统治期间，路易十八逃亡国外。"百日"统治结束后，路易十八再度回国，重登王位。为第2次复辟。1815年的第2次巴黎条约强迫法国退回到1790年的疆界，缴付7亿法郎赔款，东部诸省暂由联军占领。国内极右保王派乘机对波拿巴分子、雅各宾派进行清洗报复，在南方实行白色恐怖，甚至扬言要收回大革命时期被没收的财产。1815年8月选举议会，极右分子占绝大多数，路易十八誉之为"无双议会"。

在国内外形势的压力下，路易十八于1816年11月解散"无双议会"，任命温和派为大臣。法国于1815年11月参加欧洲各国君主组成的"神圣同盟"。法国提前偿清赔款，反法联军全部撤出法境。1818年法国恢复了与英国、俄国、奥地利、普鲁士并列的大国地位。1819年通过新出版法，废除事先审查制度，自由派逐渐抬头。1820年2月，可能继承王位的王侄贝里公爵遇刺身亡。极右派利用局势，迫使路易十八向右转，对内打击烧炭党和自由派人士，停止巴黎大学12个人授课；对外支持神圣同盟，出兵镇压西班牙革命。

1824年阿图瓦伯爵查理-腓力即位，称查理十世。他授权天主教会掌管教育；向大革命时失去土地的逃亡贵族发放约10亿法郎赔偿金；对亵渎圣物者处以监禁以至死刑；解散巴黎国民自卫军。

自由派1827年在议会选举中获得多数席位。1830年初，以自由派为首的反对派221人联名要求国王撤换内阁。查理十世立即解散议会。7月进行了大选，结果各类反对派占274人，拥护政府的议员仅143人。国王拒不召开议会，悍然颁布反动的"七月敕令"，从而激起七月革命，查理十世逃亡英国，波旁复辟王朝被推翻。

(张芝联)

Fuhuojie Qiyi

**复活节起义** (Easter Rebellion) 见爱尔兰历史。

Fuxing Jinrong Gongsi

**复兴金融公司** (Reconstruction Finance Corporation) 见新政。

Fuliye

**傅立叶，F.-M.-C.** (François-Marie-Charles Fourie, 1772～1837) 法国哲学家、经济学家、空想社会主义者。1772年4月7日生于贝桑松一个富商家庭。自学成才。1793年参加里昂联邦派起义，一度被捕。1809年后在里昂、巴黎等地任职员。

傅立叶认为人类社会应符合一般规律，社会全部进程有上升和下降的波动，每个历史阶段又有其上升和下降时期。没有纯粹的社会，每个社会都存在旧制度的残余和新制度的萌芽。社会从低级向高级发展，不能长期停滞在一个历史阶段。他把当时的资本主义制度看作是历史发展中的一个阶段，必定为更高一级的社会制度所代替。傅立叶按照生产的性质把人类社会划分为原始时期、蒙昧时期、宗法制度、野蛮度制、文明制度、保障制度、协作制度和和谐制度。

傅立叶对资本主义制度进行了无情的批判，揭露资产阶级平等、自由和博爱的虚伪性，指出资本主义工厂是"温和的监狱"，雇佣劳动是奴隶制的复活，经济危机是生产过剩引起的"多血症的危机"，贫困由富裕产生。

傅立叶设想的理想社会是"和谐社会"，社会基层单位是自给自足、独立的"法郎吉"。法郎吉是傅立叶设想的一种生产消费协作团体。法郎吉投股集资，劳动者和资产者都可入股，人人参加劳动。以劳动、资本、才能(包括知识)三者为标准，按一定比例进行分配。他认为法郎吉比资本主义制度更能合理分配财富，并可以为任何政治制度包括君主制度所采纳。傅立叶的学说当时在批判资本主义制度，启发工人觉悟方面曾起过进步作用，但他幻想用宣传、说服和示范的办法实现他的理想社会。他在法国，特别是在美国建立了协作移民区进行试验，结果以失败告终。1837年10月10日在巴黎去世。主要著作有《四种运动论》(1808)、《宇宙统一论》(1822)、《新的工业世界》(1829)、《伪实业》(1835～1836)。他还创办《法郎吉》周刊和《工业改革》期刊等。 (吴易风)

Fulani Diguo

**富拉尼帝国** (Fulani Empire) 19世纪西非富拉尼人建立的穆斯林神权国家，亦称索科托王国或索科托哈里发。王国缔造者奥斯曼·丹·福迪奥于1804年领导西非最大的"圣战"，1808年推翻豪萨城邦贵族统治，建立富拉尼帝国，范围包括今尼日利亚北部，贝宁(达荷美)东北部，尼日尔西南部和喀麦隆北部，面积达50万平方公里。1809年奥斯曼将帝国分为索科托及格万杜两个王国：其子贝洛统治索科托王国，统率东部诸酋长国；其弟阿卜杜拉统治格万杜王国，统率西部和南部诸酋长

国。1817年，奥斯曼去世，贝洛成为索科托第1位苏丹，富拉尼帝国的政治和宗教领袖。他后来在索科托以北建陪都武尔诺。在他的统治下富拉尼帝国达到鼎盛时期。

富拉尼帝国的核心是卡齐纳、卡诺、扎里亚、达乌拉等几个旧日的豪萨城邦，各地的旧日王国都变成了富拉尼帝国属下的酋长国，富拉尼贵族按奥斯曼的教旨治理国家，各酋长国有很大的独立性。为了巩固新兴的帝国，"圣战"持续到19世纪中叶。1831年，索科托王国与格万杜王国合并。

英国于1853年同索科托苏丹签订商务条约。1903年英国击败索科托军队，索科托苏丹国本身及富拉尼帝国的大部分被并入北尼日利亚保护国，其余小部分被法、德两国瓜分。（陈 绂）

Fulanklin

**富兰克林，B.**（Benjamin Franklin，1706～1790） 美国资产阶级政治家、思想家和科学家。1706年1月17日生于波士顿一个手工业者家庭。只读过两年书，靠勤奋自学成才。青年时代做过学徒和印刷工人。1729年创办《宾夕法尼亚报》。他热心公共事业，协助创办一些文化教育事业。1731年在费城建立北美第一个公共图书馆。1732～1757年编印《可怜的理查德历书》，宣传资产阶级的哲学、科学、文学和艺术，被译成12种文字，畅销欧美各国。1743年组织美国哲学会，1751年帮助创建宾夕法尼亚大学。

1736～1776年历任宾州议会秘书、议员、费城邮局副局长及殖民地邮政总长。1754年出席奥尔巴尼大会，提出奥尔巴尼计划，促进殖民地的联合。1757～1775年几次代表殖民地赴英谈判，曾幻想和平解决争端。独立战争爆发后，毅然归国参战，担任宾州治安委员会主席，并出席第2届大陆会议，参加起草《独立宣言》。1776年70高龄的富兰克林出任驻法大使，积极呼吁欧洲进步舆论的支持，以纵横捭阖的外交手腕，巧妙地利用英法之间的矛盾，终于在1778年签订《美法同盟条约》和《美法友好商务条约》，并促使法国、西班牙、荷兰先后参战，加速北美独立战争的胜利。1783年9月作为美国代表成员与英签订《巴黎和约》。1785年归国担任宾州州长，1787年参加制宪会议，主张废除奴隶制，实现一院制，将人民权利列入宪法，为实现资产阶级民主做出最后的努力。1790年因病逝世。

富兰克林是研究电学的先驱者。1752年进行震惊世界的用风筝吸引天电的实验，并发明避雷针。在光学、化学、热学、声学等方面也作出了重要的贡献。在文学方面造诣很深，生前撰写的《富兰克林自传》，是一部优秀的文学作品。

富兰克林一生在政治、外交、科学、文化和社会福利方面作出卓越的贡献，为美利坚民族的独立和解放建立了不朽的功勋。（徐 玮）

# G

Gaide

**盖德,J.** (Jules Guesde, 1845～1922) 法国工人运动与第二国际领袖。原名M.巴齐尔。1845年生于巴黎一个中学教师家庭。20岁起从事新闻报刊工作，持资产阶级共和主义观点。1870年起任《人权报》编辑部秘书。普法战争期间宣传反战，被判6个月徒刑。1871年因撰文拥护巴黎公社，被判处5年徒刑和4 000法郎罚款。同年6月流亡瑞士，与巴枯宁主义者接近。次年迁居意大利，受米兰社会主义者的影响，逐步放弃无政府主义观点。1876年9月返回巴黎，成为苏弗尔咖啡馆青年小组的领导人，逐渐向科学社会主义立场转变。1877年11月创办法国第1家马克思主义报纸《平等报》，自任主编。1879年10月，在马赛召开的法国第3次工人代表大会上，宣布成立法国第一个工人阶级政党——工人党。1880年与P.拉法格前往伦敦会见K.马克思和F.恩格斯，在马克思和恩格斯的指导下，制定了工人党党纲。在1880和1882年召开的工人党代表大会上，盖德为捍卫工人党纲领，同可能派进行了斗争。1889年在恩格斯指导下，参与第二国际的创建工作。1893年起多次当选众议院议员。对独立社会党人A.米勒兰1899年6月参加P.-M.-R.瓦尔德克-卢梭内阁持反对态度。1900年在第二国际第5次大会上，仅他一人坚持必须通过无产阶级专政以实现无产阶级的解放。1901年同拉法格一起创建法兰西社会党。1905年同J.饶勒斯的法国社会党合并为法国统一社会党。第一次世界大战爆发后，他鼓吹"保卫祖国"，成为社会沙文主义者。1914年8月，参加资产阶级政府，在"神圣联盟"内阁中任国务部长。1916年辞职后逐渐脱离政治活动。1922年7月28日去世。 （孙 娴）

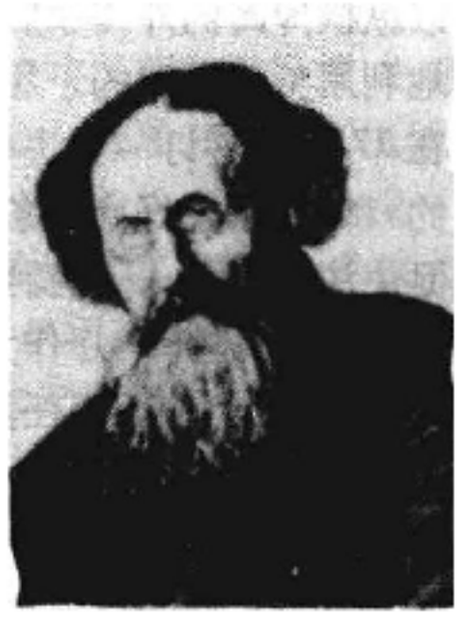

Ganbida

**甘必大,L.** (Léon Gambetta, 1838～1882) 法国政治家。1838年4月2日生于法国西南部卡奥尔城一个意大利裔商人家庭。1857年赴巴黎学习法律，1860年获学士学位，1861年大学毕业后取得律师资格。1868年因对帝国制度提出指责而出名。1869年当选立法议会议员，成为共和派著名代表。

甘必大反对普法战争，1870年9月2日法国在色当战败。甘必大参加9月4日革命，宣布共和国诞生，并任国防政府内政部长。1871年10月7日，他乘气球离开巴黎，越过普军防线飞往图尔，组织力量抗击普军。1871年停战协定签订后，甘必大以辞职表示抗议，退出议会。

1871年7月，由塞纳省选入议会，1871年11月创办《法兰西共和国报》，为确立共和制而奋斗。1875年联合中间派使制宪议会通过1875年第三共和国宪法。1877年，联合各派粉碎M.-E.-P.-M. de麦克-马洪总统的独裁阴谋。1879～1881年任众议院议长，日趋保守。1881年11月受命组阁，自任总理兼外长，仅维持73天就在激进派强烈反对下垮台。1882年12月31日在巴黎去世。 （戴成钧）

Gandi

**甘地,I.** (Indira Gandhi, 1917～1984) 印度共和国总理（1966～1984），印度政治家。1917年11月19日出生于印度阿拉哈巴德城阿南德宫，是J.尼赫鲁的独生女。从小受到尼赫鲁的悉心教育，先后就读于瑞士日内瓦国际学校、印度的阿拉哈巴德圣玛丽教会女校、浦那学生自立学校和桑蒂尼克坦国际大学，以及英国牛津大学萨默维尔学院等院校。

8、9岁时曾加入圣雄M.K.甘地领导的手纺协会儿童部。1930年印度第2次非暴力不合作运动期间组织过"猴子队"，从事服务性工作。1936年参加印度国民大会党。1942年同F.甘地结婚。同年9月因参加"退出印度"运动被捕入狱，1943年5月释获。

印度独立后，因其母早逝，I.甘地担当总理官邸女主人。1954年随其父访问中国。1955年任国大党工作委员会和中央选举委员会委员，1958年任国大党议会局委员，1959～1960年任国大党主席，1962年任国防委员会委员。1964年5月尼赫鲁逝世，L.B.夏斯特里继任总理，甘地担任新闻广播部长。1966年1月，夏斯特里逝世，甘地继任总理。在1967、1971和1980年3届大选后，甘地皆出任总理，执政15年之久。

甘地担任总理期间，遵循尼赫鲁制定的内外政策，但随着国内外形势的发展而有所调整。在内政上，她坚持议会民主制度，坚持实行公、私营企业并举的"混合经济"政策，为发展民族经济和建设印度作出不懈的努力。她就任不久即着手调整农轻重比例的失调，开展"绿色革命"。80年代后调整幅度更大，加速放宽对私营企业的限制，实行对外开放。外交上，她竭力维护印度的国际地

位，扩大印度在不结盟运动中的作用。为改善和发展中印两国关系也作出过贡献。1971 年印度与苏联签订“印苏和平友好合作条约”。1975 年吞并锡金(见锡金历史)。1980 年以后，甘地调整外交政策，改善并加强与美国等西方国家的关系，强调不结盟方针。

甘地在担任政府首脑期间还不断加强对国大党的控制。1969 年底国大党分裂为国大党和国大党(组织派)。甘地利用议会强制手段提前一年大选，获得 2/3 议席，力挫国大党(组织派)，加强对国大党的控制。1978 年以后担任国大党(英迪拉派)主席。

1984 年 10 月 31 日甘地为其锡克教徒侍卫所害，中弹身亡。(参见彩图插页第 18 页)

主要著作有《印度：演说与回忆录》、《不朽的印度》。

(梁洁筠)

Gandi

**甘地，M.K.** (Mohandas Karamchand Gandhi, 1869～1948) 印度国民大会党领袖，民族解放运动最著名领导人，非暴力不合作运动倡导者，享有“圣雄”称号。1869 年 10 月 2 日生于西印度波尔班达尔土邦的班尼亚商业种姓家庭。其父曾任土邦大臣，母亲是虔诚的印度教徒。自幼受到《薄伽梵歌》的熏陶，13 岁与卡斯特巴尔结婚。

1888 年留学英国，习法律。在英期间，与社会主义者、无政府主义者、基督教徒以及神智学者广泛交往，深受基督教《新约》博爱思想、俄国 Л. Н. 托尔斯泰和平主义与英国 J. 鲁斯金《致后来者》一书的影响，反对暴力，主张忍受。1891 年取得律师资格回国。

南非时期 从 1893 年开始，在南非从事律师工作，处理印度商行诉讼。同情华工疾苦，并领导 10 余万南非印度人反对种族歧视的斗争。1894 年组织南非印度侨民第一个政治团体——纳塔尔印度人大会，并撰写《向南非英国人呼吁》和《印度人选举权》两本小册子，向殖民当局陈述印度人的苦难，为印度“苦力”和侨民争取生存权利。在英布战争和祖鲁起义(1906)中，组织野战救护队，照料英国伤兵。1904～1910 年期间，创办凤凰新村和托尔斯泰农场，作为实现他的真理与非暴力的试验场所。1907 年在比勒陀利亚创建“萨蒂亚格拉哈”(意为“坚持真理”)组织，也称消极抵抗协会。1909 年发表《印度自治》一书，阐述争取印度自由的思想，为以后返回印度从事反英斗争奠定了思想基础。在南非，因从事“坚持真理”斗争而出名。

印度时期 第一次世界大战爆发后回到印度，大战期间曾在古吉拉特农村招募志愿兵和组织担架队支持英国。在国大党元老 G. K. 戈卡尔的思想影响下，他周游印度各地，了解情况，组织“坚持真理”运动，积累群众工作的经验，并在阿默达巴德创办“真理修道院”，吸收数十名信徒参加，为开展非暴力运动作了组织准备。1919 年领导印度人民反对《罗拉特法》的斗争，支持穆斯林基拉法特运动。1920 年倡导和开展非暴力不合作运动，得到国大党内各个派别和集团，以及印度资产阶级的全力支持。1924 年当选为国大党主席。1929 年 12 月国大党拉合尔年会通过实现印度完全独立的决议，授权甘地领导运动。他提倡开展文明不服从运动，强调非暴力原则，并领导“食盐进军”(1930 年 3～4 月)。后因慑于工农革命斗争的蓬勃发展，遂于 1931 年 3 月 5 日签订甘地-欧文协定(见非暴力不合作运动)。国大党内外一致谴责这项协定，致使甘地于 1934 年一度退党。此后，居住中印度塞瓦格兰农村，专事“建设纲领”工作，推广手纺土布，发展乡村工业，开展农村教育和提倡讲究卫生。同时致力于“哈里詹”(意为“上帝之子”)运动，反对歧视贱民，主张妇女解放与印度教徒和伊斯兰教徒的团结。

第二次世界大战期间，甘地虽已到垂暮之年，仍积极投身政治活动。由于英国坚持顽固立场，不予印度独立，他于 1942 年 8 月 8 日发动要求英国“退出印度”的运动，要求立即独立。然而，英国早有准备，致使运动刚一开始，即遭到残酷镇压。1944 年 9 月，就印度前途问题，同穆斯林联盟领袖 M. A. 真纳举行秘密通信会谈，后因双方各执己见，会谈破裂，分歧加深。此后教派冲突事件愈演愈烈。战后，L. 蒙巴顿任英印总督，提出印巴分治方案(见蒙巴顿方案)。甘地开始竭力反对，后在权衡得失后，欣然接受。同时呼吁人民团结一致，结束教派流血冲突。1948 年 1 月 30 日在德里作晚祷时，被印度教一名极右派分子开枪暗杀，终年 77 岁。甘地在个人生活上奉行禁欲和苦行。在反英斗争中，先后绝食 17 次。“坚持真理”和“非暴力不合作”是甘地思想的核心。

甘地一生曾创办和主编四种刊物：《印度舆论》(1904)、《新生活》(1919)、《新青年》(1919)和《哈里詹》(1933)。主要著述有《印度自治》、《南非的坚持真理运动》、《青年印度》、《甘地自传——我体验真理的故事》(1927～1929)和后人编辑的《圣雄甘地全集》(91 卷)。

**参考书目**

M.K. 甘地著，杜危、吴耀宗译：《甘地自传(我体验真理的故事)》，商务印书馆，北京，1959。(M. K. Gandhi, *An Autobiography or the Story of My Experiment with Truth*, Navajivan Publishing House, Ahmedabad, 1948.)

任明皋、宁明编：《论甘地——中国南亚学会甘地学术讨论会论文集》，上海社会科学出版社，上海，1987。

(袁传伟)

Gandi

**甘地，R.** (Rajiv Gandhi, 1944～ ) 见印度历史。

Gangbiya lishi

**冈比亚历史** (history of Gambia) 冈比亚共

和国位于非洲西部，西临大西洋，东、南北三面为塞内加尔所环抱，冈比亚河横贯全境。面积 10 367 平方公里。人口 69.59 万（1983），主要是曼丁戈人和富拉人。90% 的人信奉伊斯兰教。官方语言为英语。首都班珠尔。

公元 10 世纪时，冈比亚河两岸已有居民活动。冈比亚曾是马里帝国的一部分，冈比亚境内曾出现过巴拉、孔博等小王国。1455 年，葡萄牙亨利亲王委派 A. 卡达·莫斯托和 A. 乌西迪·马雷来到冈比亚河流域“探险”。1553 年，英国人进入冈比亚河流域。1588 年英国商人从葡萄牙人手中买到了在冈比亚河流域的贸易特权，并于 1651、1660 年先后成立了几内亚公司和皇家非洲贸易试销公司，除收购象牙、兽皮、蜂蜡等物产外，主要进行奴隶贩卖。与此同时，荷兰、波罗的海沿岸的库尔兰公国也接踵而至。1621 年，荷兰西印度公司在冈比亚河以北的戈雷岛设立据点。1651 年，库尔兰公国的詹姆斯公爵在巴拉国王割让的圣安德鲁岛上建立城堡，该岛于 1661 年被英国夺占，改名詹姆斯岛。

1560 年，法国进入冈比亚河北岸地区。1672 年成立法国塞内加尔公司，占领了冈比亚河北岸。1677 年夺得了荷兰占据的戈雷岛。1681 年法国在阿尔布雷达设立据点。1689 年以后，英、法为争夺冈比亚河两岸的势力范围多次发生冲突。1765 年，英国将其在冈比亚和塞内加尔的占领地合并，称塞内冈比亚，冈比亚成为英属塞内冈比亚的一个省。1783 年，英法签订《凡尔赛条约》，冈比亚归英国管辖，塞内加尔，包括圣路易和戈雷岛划归法国。1821 年，冈比亚由英属塞拉利昂总督管辖，1843 年，冈比亚成为英国直属殖民地。1889 年的英法协定划定了冈比亚的边界。英国在冈比亚分别实行间接统治和直接统治。冈比亚河两岸 1 万多平方公里的狭长地带为英国保护地，由殖民当局派出巡回专员监督当地酋长进行间接统治。冈比亚河河口的圣玛丽岛和冈比亚河中游的麦卡锡岛等 70 多平方公里地区由英国直接统治。英国在巴瑟斯特城（今班珠尔）设立殖民机构。

英国的殖民侵略遇到当地统治者坚决抵制。1827～1831 年，巴拉国王为反对英国在巴拉角修建城堡，与英国发生冲突，战争持续了 4 年之久，最后，英国在法国殖民军的协助下，镇压了巴拉国王的反抗。

第二次世界大战后，冈比亚人民争取民族独立的斗争不断发展。50 年代，冈比亚出现了民主党、穆斯林大会党、联合党等民族主义政党。1959 年，人民进步党宣告成立。冈比亚人民为争取参政权利与英国殖民主义者进行斗争，英国被迫同意冈比亚于 1960 年 5 月成立半自治政府，并任命联合党首领 P. S. 恩吉为首席部长。1962 年冈比亚举行大选，人民进步党领袖 D. K. 贾瓦拉就任内部自治政府总理。1965 年 2 月 18 日冈比亚宣告独立。1970 年 4 月，冈比亚宣布为共和国，仍为英联邦成员国。贾瓦拉任首届总统，并在 1972、1977、1982 和 1987 年 4 次蝉联。1981 年 12 月 17 日，冈比亚与塞内加尔签署建立塞内冈比亚邦联条约。1982 年 2 月组成第 1 届塞内冈比亚邦联内阁。冈比亚对外奉行不结盟与和平共处政策。1974 年 12 月 14 日与中国建立外交关系。

（钱榆圭）

Gangguo lishi

**刚果历史** (history of Congo) 刚果人民共和国旧称中央刚果，位于非洲中部，北与喀麦隆和中非接壤，东南同扎伊尔交界，西与加蓬为邻，南同扎伊尔相接，西南濒大西洋。面积34.2万平方公里，人口191万(1985)。主要有刚果人、特克人、姆博奇人和桑加人等。大多数居民信奉原始宗教。官方语言为法语。首都布拉柴维尔。

*早期历史* 在布拉柴维尔等地，曾发现石器时代的双面石器、砍刀等遗物。15 世纪左右，刚果出现了若干王国。沿海地区维利人建立洛安戈王国，刚果河下游松迪人建立卡刚果王国，在今布拉柴维尔及其以北地区特克人建立安济科王国。这些王国都曾隶属于当时位于安哥拉北部和扎伊尔西南部的刚果王国。后刚果王国逐渐衰弱，各王国纷纷独立。各王国之间为获取奴隶，亦彼此征战不已。

*殖民者的入侵* 15世纪末，葡萄牙人入侵刚果。英、法先后接踵而至。殖民者在洛安戈王国沿海地区建立商站，从事奴隶、象牙和黄金等买卖和掠夺活动。19 世纪 70 年代后，法国殖民者开始深入刚果内地。1875 和 1880 年法国殖民者、探险家 P.-P.-F.-C.S.de 布拉柴两次进入刚果，取得了对安济科王国包括斯坦利湖周围地区的保护权。1883 年法国另一名海军军官科尔迪埃同洛安戈王国国王也签订了“保护”条约，使该国成为法国的保护领地。

除法国外，比利时和葡萄牙等国也在刚果河流域进行扩张。这些国家为争夺领土而发生冲突。1885 年的柏林会议试图调解彼此间的利害冲突。根据柏林会议决议，将刚果河（扎伊尔河）以东地区划为比属殖民地，即现在的扎伊尔；以西划为法属殖民地，即今刚果。

1882 年 12 月，法国宣布设立法属刚果殖民地，包括刚果和加蓬。1886 年 2 月，刚果和加蓬又分为两个殖民地。1903 年 12 月刚果殖民地改称中央刚果。1910 年 1 月，中央刚果和加蓬、乌班吉-沙立、乍得一起合并为法属赤道非洲。

法国占领刚果后，将刚果的土地租让给特许公司经营。这些特许公司强迫当地人民采集天然橡胶和象牙、缴纳各种捐税等。为了运输出口产品，1922～1934 年法国殖民当局修筑了从黑角到布拉柴维尔的刚果—大西洋铁路。

*民族独立斗争* 为了反抗殖民统治，1926 年 A. 马佐阿创建法属赤道非洲人友谊会，领导人民开展斗争。1928 年刚果各地爆发大规模的斗争，反抗强迫劳动和沉重的赋税。1929 年马佐阿被捕，死于狱中。

*第二次世界大战后*，刚果人民在刚果进步党等民族主义政党的领导下，开展了争取民族独立的斗争。迫于形势，法国政府不得不改变殖民统治方式。1957 年根据

海外领地根本法，刚果取得了半自治共和国的地位。1958年11月根据法兰西第五共和国宪法，刚果成为自治共和国。1960年8月15日宣布独立，仍留在法兰西共同体内，定名为刚果(布拉柴维尔)共和国。1961年3月27日，F.尤卢任共和国总统。

**独立后的刚果** 1963年8月刚果(布)爆发"八月革命"，推翻尤卢政权，成立A.马桑巴-代巴新政权。1968年M.恩古瓦比和A.努马扎莱等发动"七·三一运动"，推翻马桑巴-代巴政权。同年12月31日改国名为刚果人民共和国。1969年恩古瓦比建立刚果劳动党，恩古瓦比任党的主席和国家总统。1977年恩古瓦比遇刺身死，J.雍比-奥庞戈继任党的主席和国家总统。1979年D.萨苏-恩格索接替雍比-奥庞戈任党的主席和国家总统。(参见彩图插页第70页)

恩古瓦比执政以来，主张建设社会主义以代替资本主义，对法国企业实行国有化，积极发展民族经济。但由于部族和地区矛盾，政局不稳，国营企业又管理不善，影响经济的发展。近几年来，萨苏-恩格索政府注意总结经验，调整经济政策，改善企业管理，引进外资和技术，大力发展石油生产，再加上政局比较稳定，经济发展较快。

刚果对外奉行不结盟和睦邻友好政策，反对帝国主义、殖民主义和种族主义，支持南部非洲民族解放运动，维护非洲团结和世界和平。刚果与中国于1964年2月22日建立外交关系。1984年7月，召开刚果劳动党第三次全国例行代表大会，萨苏-恩格索连任党的主席、共和国总统。 (汤平山)

Gangguo Wangguo

**刚果王国** (Kongo Kingdom) 约14世纪出现的非洲中南部国家，由班图语系的巴刚果人在刚果河下游建立，19世纪末被欧洲殖民者瓜分。位于今安哥拉北部和扎伊尔西南部，首都在今安哥拉北部的姆班扎。

**历史概况** 根据口头传说，巴刚果人的祖先在葡萄牙殖民者入侵前的几百年就已建立国家，14世纪下半叶尼米·卢克基把各分散的部落统一为王国。1483年葡萄牙人首次来此所遇到的恩辛加·库武国王已是这个国家的第5代或第8代国王，当时该王国的中央政权已相当巩固。1506年继位的阿方索一世(1506～1543在位)笃信天主教，在葡萄牙人的帮助下，平定了国内各部落的反抗，但也使葡萄牙势力逐步渗入刚果。1569年刚果河下游爆发贾加人起义。起义者以葡萄牙殖民者、国王、商人和头人为敌人，把国王阿尔瓦罗一世赶出首都。葡萄牙殖民者镇压了起义。阿尔瓦罗一世复位后实际成为葡萄牙殖民者的傀儡，王国的中央集权制政府大为削弱。1641年加西亚二世登位，他利用葡荷殖民主义者相互的矛盾，整顿内部，使国势有所恢复。但1648年葡萄牙殖民者卷土重来，对刚果进行报复，不仅要求割地赔款，并要求给以勘探矿藏的权利，被刚果国王拒绝。1665年葡萄牙殖民军侵入刚果，国王安东尼奥一世在安布依拉战役中战死沙场，王国军队瓦解。但刚果人民奋起反抗，到处袭击葡萄牙移民，使殖民者不得不逃离刚果。然而刚果统治集团频繁发生王位之争，属下各地区纷纷独立。1709年彼得罗四世登位后局势略为稳定，但统治范围已大大缩小。1885年刚果王国最后为比利时国王及法、葡殖民者所瓜分。

**政治制度** 刚果王国分为6省，省下设区，区下为村。村由头人治理、各省的总督则由国王任免。据说有的平民也被提升为总督。为了确保对各地区的控制，国王还向各省派出军事负责人，使其与总督相互制约。6省总督组成国务咨询委员会，各总督在中央政权中分别负责指挥军队、管理商业和集市等国务。各地区向国王进贡。刚果王位不世袭，从王国创始人后裔的男子中遴选。1540年以后，改从阿方索一世的后裔中遴选。由于王位继承无明确规定，候选人众多，造成内部纷争。

**经济生活** 刚果王国林业资源丰富、土地肥沃、水源充足，具有优越的自然条件。葡萄牙殖民者入侵前，已形成安定繁荣的农业社会，并出现专业化分工，农业、渔业、制陶、纺织、制盐、炼铁、炼铜等行业均相当发达。葡萄牙殖民者来到这里后，以花布、丝绸、刀子、镜子、玻璃珠和瓷器贿赂刚果国王和各级官员，以扩大奴隶贸易的规模。随着奴隶贸易的发展，王国统治者从邻近地区掠取奴隶参与奴隶贸易，从而使国内产生了一批依靠奴隶贸易过奢侈生活的新贵。 (葛 佶)

Gaogouli

**高句丽** (Koguryŏ) 朝鲜三国时期国家，始自长寿王公元427年迁都平壤，668年为中国唐朝和新罗联军灭亡。都城先在平壤东北的安鹤宫城，586年迁至长安城(今平壤)。

高句丽原都纥升骨城(在中国辽宁省桓仁县)、国内城(中国吉林省集安县)。427年，长寿王将都城由国内城迁至平壤，与半岛南部的百济、新罗形成三足鼎立的局面。三国之间攻城略地，征战不已。475年攻陷百济都城南汉山城，迫使百济迁都熊津。并据有汉江流域。551年，百济联合新罗复夺汉江流域，竹岭以北十郡之地(今江原道西部一带)亦为新罗夺取。婴阳王时，转而联合百济，与新罗争夺汉江流域。642年，西部大人渊盖苏文拥兵政变，掌握实际统治权，联合百济共抗新罗。新罗处境危殆，遂请唐朝干预。渊盖苏文死后，诸子争权内讧。667年1月，新罗联合唐军乘机进攻，次年陷平壤，高句丽灭亡。唐军撤离后，大同江以南的高句丽旧地并入新罗。

迁都平壤后的高句丽，中央集权的国家体制已经完备。其中央集权是以国家对全国土地的支配为基础，国家通过中央集权的统治体系，向各地征收租赋和贡物。另一方面，中央和地方的贵族统治者直接占有的土地也不少。高句丽官制由于年代久远，多不详备，据中国史书记载，其官有太大兄、大兄、小兄、对卢、太大使者、大使者、褥奢、仙人等，凡十二等，又有内评、外评、五

部褥萨等。但以何官为首及品秩等级，各代史书记载不一。推测高句丽置官因时变化，相加、对卢、各部大人等之间，虽有品级、官职与爵位之差，今已无从查考。

5世纪后，高句丽的经济有显著发展，农业、畜牧业及纺织、冶金等手工业均有一定水平。对外贸易也有发展，其首都长安城分为外城、中城、内城和北城，外围筑有城墙。城内街道平行交错，井然有序，反映了当时的生产力发展水平。平壤附近的高句丽古坟以建筑设计细巧、石材加工精致、壁画优美生动而著称，尤其是壁画，生动地反映出高句丽人的社会生活和风俗习惯。文化方面，高句丽使用汉字。中国的儒学、道教及阴阳五行学说均已传入，高句丽还设立太学，传授儒家经典。佛教传入后，各地广建寺院，高句丽的佛教属中国北朝系统，寺庙布局也可见有北朝的风格。（顾铭学）

Gaoli

**高丽** （Koryŏ） 朝鲜封建王朝。王建始建于公元918年，1392年为李氏朝鲜取代。统治地域基本在今朝鲜半岛。首都开京(今开城)。

新罗末年，一些地方封建主乘农民起义之机，扩大了自己的势力，新罗王族弓裔建立泰封国，尚州土豪甄萱建立后百济国。918年，泰封部将王建杀弓裔自立，改国号为高丽。935年灭新罗，936年灭后百济。高丽建国后即向北扩张，将统治范围扩大到鸭绿江下游东岸，统一朝鲜半岛。10世纪末至11世纪初，为争夺鸭绿江以南的渤海国故地，高丽同契丹进行了3次较大规模的战争，击退契丹。12世纪初，在东北与女真人，进行了长达数年的战争，但最后损兵折将，无功而返。13世纪中叶起，曾数次击退蒙古军的入侵，但蒙古最终征服该地，在高丽设行省(达鲁花赤)，监督国政。元末农民大起义推翻元朝统治后，高丽始摆脱蒙古的控制，但其统治已处于风雨飘摇之中。1388年，大将李成桂自鸭绿江中的威化岛回师开京，发动政变，夺取政权。1392年废高丽末代王恭让王，自即王位，高丽王朝遂亡。

王建建国伊始，即仿唐制，建立中央集权的国家体制。中央设三省、六部，将全国划为十道，道下设府、郡、县等。军事上实行府兵制，中央设二军六卫，地方上又有地方军，其国力最强时，有常备军约15万人。又调整土地制度，仿唐制，把田地按科(等)分给全国的文武官吏和军士，此外还分给柴草地，故这种土地制度又被称为田柴科。由于上述措施，高丽前期经济空前繁荣，农业生产得到发展，手工业比较发达。1040年政府下令统一度量衡，1097年设官铸钱。同中国宋朝及日本的贸易日渐扩大，11世纪时还多次与阿拉伯商人进行贸易。12世纪后，两班贵族利用田柴科制度本身的矛盾扩充私田，广建私人农庄，生产力遭到破坏，社会矛盾激化，最终爆发了亡伊等领导的农民起义，中央集权制因此大为削弱。

高丽王朝前期经济的发达也带来文化的繁荣。高丽以佛教为国教，从各方面加以扶持，在全国各地广建寺院，并赐予大量土地。10世纪初还设立僧科，订有起用僧侣的制度。与此同时，儒学也很兴盛，国家兴办学校，设书学博士和国子监，以儒学教育两班子弟，958年又开始实行科举制度。高丽王朝的学术也有发展，比较突出的是史书编纂，《三国史记》、《三国遗事》即成书于这一时代。另外，天文观测、医学等也有一定水平。在印刷方面，出于印刷佛经的需要，在中国活字印刷技术的基础上，发明了金属活字。高丽的工艺美术较发达，12世纪的高丽青瓷采用镶嵌、透雕、阴刻等技法，线条生动，和谐美观，远销中国和日本。（朴真奭）

Gaolishi

**《高丽史》** 李氏朝鲜官纂史书。主要记述高丽王朝的历史。李朝世宗31年(1449)起，金宗瑞、郑麟趾等奉旨开始编撰，文宗元年(1451)完成。纪传体。一百三十九卷，一百册。包括世家四十六卷，志三十九卷，年表二卷，列传五十卷，目录二卷。世家记述历王事迹。太祖至穆宗七王因契丹入侵和内乱，史料亡佚，故记事简略；辛禑、辛昌二王以伪姓不立世家。志包括天文、历、五行、地理、礼、乐、舆服、选举、百官、食货、兵、刑十二志。列传有后妃、宗室、良吏、忠义、烈女、方技、宦者、酷吏、奸臣等类，最后附有辛禑、辛昌传。该书仿中国史书体例，对918～1392年的高丽诸王事迹及有关社会政治、经济、文化等史事载录颇详，为研究高丽王朝历史的基本史籍。此书撰成后，于次年刊行，现有多种版本流行。（朴文一）

Gaolu

**高卢** （Gaul） 古代西欧地名。高卢分为两大地区：山内高卢，即阿尔卑斯山以南到卢比孔河流域之间的意大利北部地区；山外高卢，即阿尔卑斯山经地中海北岸，连接比利牛斯山以北广大地区，相当于今日的法国、比利时、以及荷兰、卢森堡、瑞士和联邦德国的一部分，这一地区通常也泛称高卢。

公元前6世纪时，高卢的主要居民为克尔特人，罗马人称之为高卢人。高卢的西南部住有伊比利亚人，东南部住有利古里亚人。公元前1世纪，高卢人社会仍处于原始公社的解体阶段，部落的氏族贵族拥有大片土地和许多牲畜，破产的平民则依附于氏族贵族。部落的祭司称德洛依德，威望很高，粗懂医术和天文学，为部落的法官和医师，调解部落间的纠纷。

从公元前2世纪起，罗马人侵入高卢，征服高卢南部，建立了纳尔博南西斯行省。公元前58～前51年，高卢的其余部分又为G. J. 凯撒率领的罗马军队所征服。奥古斯都统治时，把高卢分为4个行省。公元1世纪末～2世纪，高卢经济繁荣，农业、纺织业、冶金业均有发展。城市中点缀着罗马式的建筑物，如神庙、凯旋门、竞技场和剧场，罗马式公路贯穿高卢全境。奴隶制庄园广泛流行。从罗马皇帝克劳狄一世统治起，高卢地方贵族开始进入元

高卢人抗击罗马军队入侵

老院，逐渐和罗马统治阶级合流，促进了高卢的同化。高卢人民在罗马的重税政策和高利贷的压榨下，生活艰难，几次起义。3 世纪，罗马奴隶制度危机波及高卢，引起高卢商业和手工业衰落，城市凋敝，并不断遭到日耳曼部落的袭击。258年，罗马帝国驻高卢军官在波斯塔马宣布高卢脱离帝国而独立。15年后，高卢重新并入罗马帝国。5 世纪初，高卢形势急剧恶化，勃艮第人侵入莱茵河西岸。418 年，西哥特人以帝国同盟者身份获得高卢西南部阿基坦。486 年法兰克人征服高卢北部。6 世纪中叶，法兰克人统治整个高卢后改称法兰西，高卢之名遂废。

（吴鹤鸣）

Gaoqi Dazhizhu

**高碕达之助** （Takasaki Tatsunosuke, 1885～1964） 日本实业家、前通商产业大臣。1885 年 2 月 7 日生于大阪府高槻市一个农民家庭。1906 年毕业于农商务省水产讲习所（东京水产大学前身）制造科。同年任东洋水产公司技师长。1917 年创办东洋制罐公司。1934 年创办东洋钢板、东洋机械等公司。1941 年任日本侵略中国的经济机构满洲重工业开发公司副总裁，1942 年任总裁。还曾任中国伪满政府经济顾问等职。1947 年回日本后历任日本电源开发公司总裁、东洋制罐公司会长、东洋钢板公司会长、大日本水产会会长等职。1954～1955 年任鸠山一郎内阁经济审议厅长官，1955～1956 年任该内阁经济企划厅长官。1955 年当选为民主党众议员，后连续 3 次当选自由民主党众议员。1955 年，作为日本政府代表团团长参加了万隆会议。1957 年任农林省顾问，1958 年任第 2 届岸信介内阁通商产业大臣。1964 年 2 月 24 日因病逝世。

高碕达之助晚年致力于中日友好事业，曾任日中综合贸易联络审议会会长，积极促进中日贸易。1962 年率代表团访问中国，签订了发展两国民间贸易的《中日综合贸易备忘录》。1964年 8 月在北京和东京分别设立“高碕达之助事务所”和“廖承志办事处”。为发展中日贸易和增进中日友好作出了重要贡献。 （易显石）

Gaoshi

**高士，A. K.** （Ajoy Kumar Ghosh, 1909～1962） 印度共产主义运动活动家之一，曾任印度共产党总书记。1909 年 2 月 20日生于印度北方邦坎普尔市的一个医生家庭。毕业于阿拉哈巴德大学化学系，获理学士学位。青年时代参加反英民族运动，曾在拉合尔协助建立印度斯坦社会共和协会。1929 年因第二次拉合尔谋叛案被捕入狱。1930 年获释后，在坎普尔从事工会工作。1931 年加入印度共产党，任印共北方邦的组织员（相当于中央特派员）。

1933 年当选为印共中央委员，1936 年任印共政治局委员。曾担任印共机关刊物《民族阵线》周报编委。1940 年再次被捕，1942 年获释。1943～1944 年在印共中央总部工作，后到旁遮普省做党务工作。在 1943 年 5 月印共“一大”上当选为中央委员。1948 年 2 月印共“二大”当选为政治局委员。1951 年 3 月当选为中央委员会书记处书记。在 1951 年 10 月当选为总书记。在担任印共总书记期间，曾率代表团出席苏共“二十大”、“二十一大”和“二十二大”，参加两次各国共产党和工人党代表莫斯科会议，4 次访问中国。1962年 1 月 13 日因心脏病逝世。

（黄惠芬）

Gedewen

**戈德温，W.** （William Godwin, 1756～1836） 见无政府主义。

Geduoyi

**戈多伊，M. de** （Manuel de Godoy, 1767～1851） 西班牙首相（1792～1798，1801～1808）。1767 年 5 月12日生于巴达霍斯省卡斯图埃拉的一个没落贵族家庭。1784 年入王家近卫军。深得未来王后玛丽亚·路易莎·特雷莎的宠爱。担任国王查理四世和王后玛丽亚·路易莎·特雷莎的顾问。通过玛丽亚·路易莎·特雷莎向国王施加影响。1792年 25 岁的戈多伊被任命为首相，封为公爵。戈多伊在任期间，1795年西班牙同法国作战，失败后，在巴塞尔与法国签订和约，查理四世授予戈多伊“和平王子”的称号。1797 年与法国结成反英同盟。1798 年失宠去职。1801年重任首相。1804年与法国联合向英国宣战，西班牙战败。以后戈多伊成为拿破仑一世的仆庸。1808 年，法军进入西班牙，迫使国王查理四世退位。戈多伊同查理四世及王后玛丽亚·路易莎·特雷莎一起出走

法国。1847年西班牙国王伊莎贝拉二世发还其被没收的财产。1851年10月4日在巴黎去世。著有《回忆录》。

（游长江）

Ge'erbaqiaofu

**戈尔巴乔夫，M. C.** （Михаил Сергеевич Горбачёв, 1931～　　）　苏共中央总书记，苏联国防会议主席，苏联最高苏维埃主席。1931年3月2日生于俄罗斯联邦南部的斯塔夫罗波尔边疆区红色近卫军区普里沃利塔夫耶村一个农民家庭。第二次世界大战结束后，苏联恢复国民经济，亟需劳动人手，戈尔巴乔夫在中学读书中途辍学，于1946年到农机站去作农机手助手，业余坚持自学，读完中学全部课程。1950年经推荐进入莫斯科大学法律系学习。1952年加入苏联共产党。1954年当选莫斯科大学党委委员。次年大学毕业后，回到家乡从事共青团工作，任斯塔夫罗波尔边疆区团委宣传鼓动部副部长。1956年任斯塔夫罗波尔市团委第一书记。1958年任斯塔夫罗波尔边疆区团委第二书记，不久任第一书记。1962年起先后任斯塔夫罗波尔边疆区农庄农场生产管理局党组织员、边疆区党委机关部部长。1966年任苏共斯塔夫罗波尔市委第一书记。在职期间，自学斯塔夫罗波尔农学院的农艺学和经济学函授课程，1967年毕业并获得学位。1968年任斯塔夫罗波尔边疆区党委第二书记，1970年任第一书记。1971年在苏共第24次代表大会上当选苏共中央委员。因在边疆区领导农业"作出有份量的贡献"，1978年当选苏共中央书记，主管农业。1979年为苏共中央政治局候补委员，1980年为苏共中央政治局委员。1982年起兼任苏联最高苏维埃联盟院外交委员会主席和苏共中央政治局普通教育和职业技术教育体系改革委员会主席。1985年3月10日K. У. 契尔年科逝世，次日戈尔巴乔夫当选苏共中央总书记，并任苏联国防会议主席。同年7月当选苏联最高苏维埃主席团委员。1988年10月1日，当选苏联最高苏维埃主席团主席。1989年5月25日，苏联召开第一次全国人民代表大会，被选为苏联最高苏维埃主席。同年12月当选苏共中央俄罗斯联邦局主席。

戈尔巴乔夫任苏共中央总书记后，为扭转国家经济发展中出现的"危机前的形势"和克服"严重的停滞现象"，于1985年4月召开苏共中央全会，提出了"具有改革思想的"、在科技进步的基础上"加快苏联社会经济发展的方针"。1986年苏共第27次代表大会和1987年苏共中央1月全会进一步确认并阐述了这一方针。1987年苏共中央6月全会制定了"改革的完整构想"，指出"加快社会经济发展的最主要条件是根本改革经济管理"。

在戈尔巴乔夫主持下，苏共中央6月全会所制定的一整套经济管理体制的基本内容是：从行政的领导方法向经济领导方法过渡；从过份集中的指令性管理体制向民主化体制和调动个人积极性的体制过渡；企业和联合公司向完全经济核算、自负盈亏和自筹资金的经营机制过渡；企业向自主解决从内部生产组织直到选举企业领导人的自治过渡。这套管理体制的核心，是"将企业改行完全经济核算制，同对国民经济的集中领导进行重大改革结合，自下而上地形成一个统一的整体"，同时辅以一系列配套措施。

戈尔巴乔夫强调，"政治体制改革是改革不可逆转的极其重要的保证"。为此，1988年6月底和7月初举行苏共第19次全国代表会议，对于政治体制改革作出了若干重大决定。其中主要有：废除领导职务终身制，领导干部实行任期制，任期不得超过两届，每届5年；党、政各级领导干部实行差额选举制；每隔2～3年召开一次各级党代表会议，部分更换党委成员；党、政职能分开，扩大苏维埃的权力；建立新的国家最高权力机关——苏联人民代表大会；改革法制，加强监督，建立宪法监督委员会和党的监察委员会；反对官僚主义，实行"民主化"和"公开性"等。

在对外政策上，戈尔巴乔夫认为，当今世界是一个既充满矛盾，又互相联系、互相依赖的整体。他的"新的政治思维的核心是承认人类的价值、人类的生存高于一切"。"一旦爆发核战争，一切生命都将从地球上消失"。他赞同H. C. 赫鲁晓夫在苏共第20次代表大会上提出的新的世界大战不是注定不可避免而是可以防止的观点，声明"战争绝不是社会革命必不可少的先决条件"。"在核时代，战争与革命之间不再存在因果关系"。战争是政治以另一种手段的继续的公式"已经过时"。因此，各国必须学会在这个世界上和平地生活。它们在政治、经济和意识形态方面应当进行竞赛。它们之间的"和平共处不应再看作是阶级斗争的特殊形式"。每个国家的人民都有权选择自己的社会发展道路与生活方式。1987年12月8日，戈尔巴乔夫与美国总统R. W. 里根签订"中导协定"。戈尔巴乔夫于1989年5月15～18日对中国进行了正式访问，中苏两国领导人举行高级会晤，实现了中苏两国、两党关系正常化。

**参考书目**

M.C. 戈尔巴乔夫：《苏共中央委员会向党的第二十七次代表大会提出的政治报告》(1986年2月25日)，新华出版社，北京，1986。

M. C. 戈尔巴乔夫：在苏共中央六月全会上作的《关于党的根本改革经济管理的任务》的报告(1987年6月25日)，新华出版社，北京，1987。

M. C. 戈尔巴乔夫：在苏共第十九次全国代表会议上作的《关于苏共"二十七大"决议的执行情况和深化改革的任务》的报告(1988年6月28日)，新华出版社，北京，1988。

M. C. 戈尔巴乔夫：《改革与新思维》，世界知识出版社，北京，1988。

（赵仲元）

Geka'er

**戈卡尔，G. K.** (Gopāl Krishna Gokhale, 1866～1915) 印度国大党领导人之一，温和派领袖。1866年5月9日生于马哈拉施特拉科拉普尔一个婆罗门家庭。在艾尔芬斯顿学院毕业后，加入德干教育社，任费古桑学院教授、院长。青年时代起，即追随西印度政治活动家M. G. 拉纳德，投身民族主义运动，成为浦那人民大会领导人，1889年当选为国大党孟买省书记。1903～1908年任国大党书记。

1896年极端派取得浦那人民大会领导权，戈卡尔另组德干协会。1905年孟加拉反分割运动兴起，他赴英反映印度人民的要求，未获成功。以后，激烈谴责英国对印度的专制统治，把争取自治作为印度民族斗争的目标。同年，当选国大党年会主席。他号召把"斯瓦德西"（自产）的宣传扩展到印度各地。但是，他不希望运动越出合法斗争轨道，反对实行全面抵制，更反对消极抵抗策略。1907年国大党年会上，他与温和派其他领导人一起，谋求与英国殖民当局妥协，引起国大党分裂。

戈卡尔主张"政治生活精神化"，要用道德伦理信条指导政治斗争，这和M. K. 甘地的想法有相似之处。1912年他去南非支持甘地领导的反种族歧视斗争，甘地尊奉他为自己的政治导师。1905年建立印度之仆社，推进文化、教育和社会改革。1899年任孟买省立法会议成员，1902年起任帝国立法会议成员。1915年2月19日病逝。

（何承金　尹协祚）

Gelin

**戈林，H.** (Hermann Göring, 1893～1946) 纳粹德国元帅，法西斯德国首要战犯之一。1893年1月12日生于罗森海姆。第一次世界大战期间为空军上尉，任飞行中队长，得过最高战功勋章。战后在丹麦任民航试飞员。1921年学习国民经济和历史学。1921年与A. 希特勒相识。1922年加入纳粹党，希特勒委以整编和领导冲锋队重任。1923年参加希特勒暴动，失败后逃往奥地利。1927年回国，参加纳粹党竞选活动。1928年为国会议员。1932年任国会议长。1933年任不管部长，航空总监、普鲁士总理、内政部长、狩猎部长，利用国会纵火案镇压共产党人和反法西斯主义者。建立国家秘密警察（盖世太保）和集中营。1935年兼任航空部长和林业部长。1936年任扩军备战的"四年计划"的全权总代表。1938年获陆军元帅称号，1939年被希特勒立为继任人，1940年获德国元帅称号。对英空战失利后，政治影响骤减。

戈林是纳粹党的主要领导人，纳粹法西斯国家的重要设计者，第三帝国建立空军、重整军备和实行战时经济的主要主持人。他多次充当希特勒的巡回大使，利用职权搜刮犹太人的财产，并大肆掠夺被占领国家的财富和艺术珍品。战争末期试图取代希特勒与同盟国谈判，1945年4月被希特勒撤职。同年5月8日被美军俘获。1946年10月被纽伦堡国际军事法庭判处绞刑，刑前于10月15日在纽伦堡服毒身死。

（宋钟璜）

Gemaisi

**戈麦斯，J.V.** (Juan Vicente Gómez, 约1857～1935) 委内瑞拉总统（1908～1915，1922～1929，1931～1935），被称为"安第斯山暴君"。约1857年生于塔奇拉州一个贫苦的印欧混血种人农民家庭。没有受过正规教育，后因从事畜牧业致富。1899年参加C.de卡斯特罗领导的军事政变，被任命为联邦区行政长官。1900年任塔奇拉州州长。1902年任武装部队总司令。1903年起任第一副总统。1908年12月，乘卡斯特罗赴德国治病之机发动政变，夺取政权。以总统身份进行统治。

戈麦斯执政期间，委内瑞拉取得一定程度的政治独立和经济进步。他改善与邻国和西方国家的关系，扩大对外贸易，允许外国公司取得大片租让地。1918年在马拉开波湖附近发现石油后，他鼓励外国投资，并极力维护本国的利益，石油工业得到迅速发展。到20年代末，委内瑞拉成为世界主要石油生产和输出国之一，并于1930年偿清了全部外债。但戈麦斯对内实行独裁统治，建立一支组织严密、装备精良的军队和警备队。他打击异己，消灭地方势力，禁止政党和工会活动，镇压进步力量。戈麦斯个人的财富也不断增加，成为南美最大富翁。1935年12月17日病死于阿拉瓜州马拉凯附近的庄园里。

（沙　丁）

Gemaisi Kasiteluo

**戈麦斯·卡斯特罗，L. E.** (Laureano Eleuterio Gómez Castro, 1889～1965) 哥伦比亚总统(1950～1953)，保守党领袖。1889年2月20日生于波哥大。早年曾任《团结报》编辑。1911年在政界崭露头角，先后任昆迪纳马卡省议员、国会众议员和参议员。1923～1925年任驻阿根廷公使，1931年任驻德国公使。1932年成为保守党领袖。由于支持A. 希特勒和F. 佛朗哥，在国内屡受攻击，几度被迫流亡。1946年支持保守党人M. 奥斯皮纳·佩雷斯当选总统。1947～1948年任外交部长。1949年参加竞选获胜，1950年就任总统。执政期间，对内实行独裁统治，支持天主教保守势力，反对改革，镇压农民运动；对外奉行亲美政策，曾派军参加侵略朝鲜的战争。他的统治遭到哥伦比亚广大人民和各派政治势力的反对，并激起农民游击战争。1953年6月，武装部队司令G. 罗哈斯·皮尼利亚策动政变上台，戈麦斯·卡斯特罗被迫流亡西班牙。1957年代表保守党同自由党在西班牙达成协议，决定自1958年起16年内两党轮流担任总统。后回国，任保守党内一派的领袖。1965年7月13日去世。 (徐世澄)

Gemaisi yi Ba'aisi

**戈麦斯·伊·巴埃斯，M.** (Máximo Gómez y Báez, 1836～1905) 古巴独立战争军事领袖。1836年11月生于海地岛东部巴尼镇一个农民家庭。1855年参加反对海地皇帝F. É. 苏鲁克入侵多米尼加共和国的斗争。后被晋升为少校。1866年随西班牙军到达古巴，次年退伍。1868年参加第一次独立战争，功勋卓著，任陆军部长。1878年流亡牙买加和中美。1884年前往美国，与J. J. 马蒂等一起准备发动第二次独立战争。1892年9月任古巴起义军司令。1895年3月25日，与马蒂共同发表反对西班牙殖民统治的《蒙特克里斯蒂宣言》。4月11日，与马蒂一起在古巴奥连特省的普拉塞塔斯登陆。10月22日，和A. 马塞奥·伊·格拉哈莱斯一起率领大约4 000名起义军战士从古巴东部向西进军，开始著名的"突进战役"，重创敌军，解放了大片国土。1898年，率领古巴起义军与美军联合作战，打败了西班牙殖民军。1905年6月17日病逝于哈瓦那。 (陆国俊)

Gepel'er

**戈培尔，P. J.** (Paul Joseph Goebbels, 1897～1945) 纳粹德国的宣传部长，法西斯德国主要战犯之一。1897年10月29日生于莱茵区赖特。出身于小市民家庭。1917年起在波恩大学修哲学、艺术史和文学，1921年毕业于海得堡大学，获博士学位。1924年参加纳粹党。受左翼领袖G. 施特拉塞的提拔，次年担任《纳粹通讯》的编辑，同时任纳粹党北莱茵兰的干事长。1926年后投靠A. 希特勒，并在《人民观察家报》上声明同施特拉塞决裂。1926年11月起，主持柏林党务。1927年办《进攻报》，大搞煽动宣传，使纳粹运动从地方发展到全国规模。1928年任国会议员。1929年任纳粹党宣传部长。在1930～1933年的国会选举中，力促希特勒参加竞选，并帮助准备竞选演说、在大众中神化希特勒。希特勒掌权后，戈培尔参与策划国会纵火案，镇压共产党和进步势力。1933年3月，任国民教育和宣传部长，此后12年内操纵德国全部宣传机器，疯狂鼓吹战争，宣扬种族主义，编造谎言，吹捧希特勒，实行法西斯文化专制主义。

戈培尔是狂热的反犹排犹主义者，1935年在柏林发动反犹暴行，策划1938年11月9日"砸玻璃窗之夜"事件，迫害犹太人。1944年力主实行"总体战"被希特勒任命为"总体战动员委员会"主任，有指挥整个战争的全权，但局势已无法挽回。1945年4月30日希特勒自杀后，5月1日，戈培尔毒死自己的6个孩子，然后与妻子在帝国总理府花园内自杀。1977年，《戈培尔日记》(1924～1945)在汉堡出版。 (朱忠武)

Gejining Wangchao

**哥疾宁王朝** 见伽色尼王朝。

Gelunbiya Baoshoudang

**哥伦比亚保守党** (Partido Conservador, Colombia) 哥伦比亚两大政党之一。成立于1842年。代表地主、教会和资产阶级利益。19世纪多次执政。1930年因内部分裂在大选中失败，1946年重新掌权。1948年4月9日自由党左翼领袖J. E. 盖坦被杀害后，保守党和自由党发生内战，并导致人民武装起义。1949年11月保守党在大选中获胜，次年L. E. 戈麦斯·卡斯特罗出任总统。他执行亲美独裁政策，镇压农民运动，并派军参加侵略朝鲜的战争，1953年被武装部队司令G. 罗哈斯·皮尼利亚发动的军事政变推翻。1957年保守党与自由党达成协议，决定成立全国阵线，从1958年起16年内两党轮流担任总统。1962～1966年和1970～1974年，保守党人G. 莱昂·巴伦西亚和M. 帕斯特拉纳·博雷罗先后担任总统。两党协议期满后，在1974和1978年两次大选中，保守党均失败。1982年5月保守党人B. 贝坦库尔·夸尔塔斯在大选中获胜，8月就任总统。1986年该党在大选中失利。

保守党在前期主张成立中央集权政府，维护教会的特权地位，执行亲美独裁政策；近年来提出维护民族独立、国家主权和发展民族经济及多种意识形态等主张。约有党员160万人。党内派系较多，主要分为阿尔瓦罗派和奥斯皮纳-帕斯特拉纳两派。1981年11月27日，该党全国大会选出由18人组成的全国领导委员会。受保守党

影响的群众组织是哥伦比亚劳工联盟。

（徐世澄）

Gelunbiya lishi

**哥伦比亚历史** (history of Colombia)

哥伦比亚共和国位于南美洲西北部。面积1 141 748平方公里。人口2 652万(1985)，其中印欧混血种人占57%，白人占20%，黑白混血种人占14%，黑人占4%，印第安人占1%。居民大多信奉天主教。官方语言为西班牙语。首都波哥大。

*独立前的哥伦比亚* 哥伦比亚的土著居民是奇布查印第安人。他们用木制和石制的工具种植玉米、木薯等农作物，织棉布。该地区是古代南美著名金矿产地，奇布查人具有较高水平的黄金装饰艺术。1501年，西班牙人R.de巴斯蒂达斯首先到达哥伦比亚北部海岸，1525年建立了圣玛尔塔城。1533年，P.de埃雷迪亚又建立了卡塔赫纳。1535年，G.希门尼斯·德·克萨达率西班牙殖民军进入哥伦比亚内地，征服了奇布查人，建立波哥大城，从此哥伦比亚沦为西班牙殖民地。初属秘鲁总督管辖，1718年西班牙王室在波哥大设置新格拉纳达总督后，由该总督直接统治。在西班牙殖民统治下，印第安人受到残酷剥削，土生白人也遭受种种压榨。印第安人不断发动起义，土生白人也于1781年举行过起义(见*新格拉纳达市民起义*)。

1808年*拿破仑一世*侵入西班牙的消息传到哥伦比亚后，该地人民立即掀起了独立运动。1810年7月20日，波哥大爆发了大规模反对西班牙殖民统治的暴动，逮捕了新格拉纳达总督。1811年11月，各地代表在波哥大组织国会，成立了新格拉纳达联合省政府，并于11月11日宣布独立。1815年西班牙殖民者卷土重来，推翻了联合省政府。1819年8月7日，S.*玻利瓦尔*领导起义军在博亚卡战役大败西班牙殖民军，10日攻克波哥大，从此结束了西班牙的殖民统治。

*独立后的哥伦比亚* 哥伦比亚独立后与委内瑞拉合并，为纪念美洲大陆"发现者"C.*哥伦布*，定名为哥伦比亚共和国。1822年，厄瓜多尔加入，改名为*大哥伦比亚共和国*。1830年委内瑞拉和厄瓜多尔分离出去，1831年哥伦比亚改称新格拉纳达共和国。1832～1837年，F.de P.*桑坦德尔*任共和国第一届总统，实行考迪略独裁统治(见*考迪略主义*)。其后，保守党与自由党(见*哥伦比亚保守党*、*哥伦比亚自由党*)争权夺利，内战频繁，政局长期不稳。1849～1884年自由党执政期间(其中1857～1860年一度由保守党执政)，实行了若干改革：废除奴隶制和政府专卖制；取消教士特权，没收教会财产；制定宪法，规定政教分离，宣布信仰、言论和出版自由。1856年哥伦比亚改名为格拉纳达邦联，1863年改称哥伦比亚合众国。

1884年大选时，自由党的分裂为保守党候选人R.努涅斯造成当选总统的机会。保守党政府为巩固大地主专政，恢复天主教会的权力，于1886年制定宪法，宣布天主教为国教，加强了总统的权力，并改国名为哥伦比亚共和国。保守党残酷迫害异己，镇压群众。1899～1902年自由党和保守党之间爆发了所谓"千日战争"，国民经济遭到严重破坏。

20世纪初，哥伦比亚经济有所发展，咖啡和石油产量增加，纺织业和食品业发展起来，交通运输也有所改进。1903年11月，美国策动巴拿马脱离哥伦比亚独立(见*巴拿马独立*)。与此同时，美国和英国大量投资于哥伦比亚的石油、铁路以及咖啡、香蕉种植园，大肆掠夺哥伦比亚的财富。1929年资本主义世界经济危机爆发后，哥伦比亚的咖啡和石油出口减少，人民生活更加困苦。1930年7月，哥伦比亚共产党成立。同年，自由党人E.奥拉亚·埃雷拉当选总统(1930～1934在任)。

自由党再度执政后，在人民的压力下实行了一些改革。A.*洛佩斯·普马雷霍*第一次执政期间，于1936年修改宪法：明确三权分立原则，实行直接选举；废除天主教会对教育的垄断；规定工人有权罢工，有选择职业的自由；政府承认农民占领私人荒地的所有权，规定工人的最高工作日和失业补助。第二次世界大战期间，由于工业品进口减少，咖啡输出增多，哥伦比亚的工农业都有所发展，国家黄金储备增加，工人阶级队伍不断壮大。1941年12月*太平洋战争*爆发后，哥伦比亚与日本断交，1943年11月对德宣战。

1946年，保守党人M.奥斯皮纳·佩雷斯在美国支持下当选总统(1946～1950在任)大肆迫害自由党人和劳动人民。1948年4月，自由党左翼领袖J.E.盖坦被暗杀，导致人民武装起义。1949年保守党人L.E.*戈麦斯·卡斯特罗*当选总统，执行亲美独裁政策。1950年农民在山区组织游击队，多次击退政府军的围攻。1953年武装部队司令G.罗哈斯·皮尼利亚发动政变上台，1957年被迫下台。同年自由党和保守党达成协议，组成全国阵线，决定从1958年起16年内两党轮流担任总统，共同组阁。此后，国民经济发展较快。但美国资本大量输入，控制了哥伦比亚的石油、咖啡和香蕉生产，并操纵哥伦比亚的对外贸易。1974年两党协议期满后，自由党人连续两届当选总统，政局比较稳定。1974年10月政府宣布取消外国公司的石油租让权。1975年颁布法令，规定对外国银行、信贷机构等实行"哥伦比亚化"。1980年2月7日，哥伦比亚与中国正式建立外交关系。1982年保守党人B.贝坦库尔·夸尔塔斯当选总统，宣布其政府为超政党的国民政府，并批准了赦免游击队的法案，以求通过与反政府武装力量对话来解决国内和平问题。1984年政府同主要游击组织达成和平停火协定，1985年1月开始全国对话；但游击队活动仍在继续。1986年，自由党人V.B.巴尔加斯当选总统。

（乔明顺）

Gelunbiya Ziyoudang

**哥伦比亚自由党** (Partido Liberal, Colombia)

哥伦比亚两大政党之一。成立于19世纪30年代。主要

代表工商业资产阶级利益。在工人、农民和小资产阶级中也有一定影响。19 世纪曾几次执政。1930 年又取得政权，直到 1946 年因内部分裂而在大选中失败。1948 年 4 月 9 日，自由党左翼领袖 J.E. 盖坦在波哥大遇害后，自由党同保守党发生内战，保守党政府加紧对自由党人进行迫害。1957 年两党达成协议，决定成立全国阵线，自 1958 年起 16 年内两党轮流担任总统。1958～1962 年和 1966～1970 年自由党人 A. 耶拉斯·卡马戈和 C.E. 雷斯特雷波先后任总统。两党协议期满后，自由党人 A. 洛佩斯·米切尔森(1974～1978 在任) 和 J.C. 图尔瓦伊·阿亚拉(1978～1982 在任)先后当选总统。1982 年在大选中失利。1986 年大选获胜，自由党人 V.B. 巴尔加斯当选总统。该党对内主张代议制民主，发展民族经济，鼓励国内外私人投资，提倡出口多样化；对外主张维护国家主权，支持拉美和安第斯地区经济一体化。党员 470 万人。党的最高领导机构是全国领导委员会。党内派系众多，主要分为主流派和改革派。受自由党影响的群众组织有哥伦比亚工人联合会和哥伦比亚自由青年联合会。

（徐世澄）

Gelunbu

**哥伦布，C.** (Cristoforo Colombo,1451～1506) 世界著名航海家，美洲发现者。出生于意大利热那亚一个纺织工人家庭。青年时代读过《马可·波罗游记》，向往东方的富庶。1474～1475年在热那亚的船队工作。1476 年移居葡萄牙里斯本，后到马德拉群岛和圣港岛，从事航海生涯，先后航行至英国、冰岛和几内亚等地。他刻苦学习天文、地理，受 P.德埃利地理著作《世界图志》和意大利地理学者 P.托斯卡内利影响，深信“地圆说”，想寻找一条从西方通向印度、中国和日本的新航线，并草拟了从欧洲西行至东方的航海计划。

约在 1484 年，哥伦布向葡萄牙国王若昂二世提出他的航海计划，寻求财政支持，未成功。1485 年移居西班牙，向伊莎贝拉一世女王求助。1492 年 4 月，他的计划终为西班牙国王所接受，同他签订航海协议，授予海上大将称号，任命他为所发现的岛屿和陆地的总督，准其从这些地方的产品和投资所得中抽取一定收入，并答应给予必要的财政和物质支持。

*第一次航行*(1492～1493) 1492 年 8 月 3 日，哥伦布携带西班牙王室致中国皇帝的国书，率领“圣玛丽亚”号、“平塔”号和“尼尼亚”号 3 艘船、船员 90 人，从西班牙西南海岸的帕洛斯港启航，经加那利群岛西驶，历尽艰险，终于在 10 月 12 日发现巴哈马群岛中的瓜纳阿尼岛(即今华特林岛。当时哥伦布把这个岛定名为圣萨瓦尔多，即基督教“救世主”之意)。接着发现古巴的东北海岸。继转东航，又发现海地岛，并称之为“埃斯帕尼奥拉”意为“小西班牙”。他在海地岛寻找黄金，筑纳维达德堡，派人驻守，旋即返航。1493 年 4 月 15 日返抵帕洛斯。

*第二次航行*(1493～1496) 1493 年 9 月 25 日，他在西班牙国王资助下，怀着在新发现地区殖民和寻找黄金的目的，率领约 1 500 人分乘 17 艘船只，满载牲畜、农具、种子和粮食，从加的斯出发，第二次前往美洲。11 月 3 日发现多米尼加岛，接着又发现瓜德罗普岛和波多黎各等岛，然后驶抵海地岛。因纳维达德堡已为当地印第安人夷平，于是另筑伊莎贝拉堡，建立西班牙在美洲的第一块殖民地。印第安人被课以黄金重税，或被驱使到金矿从事奴隶劳动，有的被捕捉运回欧洲贩卖。1496 年，哥伦布返回西班牙，其弟 B. 哥伦布留在海地岛，另建圣多明各城作为西班牙新的殖民据点。

*第三次航行*(1498～1500) 1498 年 5 月 30 日，哥伦布率领由 6 艘船只和 200 人组成的船队，分两组从圣卢卡尔启锚，3 只船直驶海地岛，另 3 只船由哥伦布率领，经佛得角群岛向西航行，于 8 月 1 日发现特立尼达岛。8 月 5 日在委内瑞拉帕里亚半岛登陆，第一次踏上南美大陆。8 月 31 日返回圣多明各。海地岛西班牙人互相倾轧，争权夺利，他实行*委托监护制*进行安抚，仍不能稳定局势。1500 年 9 月，哥伦布连同他的两个弟弟被强行押回西班牙。哥伦布后虽获释，却失去统辖其所发现土地的权力。

*第四次航行*(1502～1504) 1502 年 5 月 9 日，哥伦布率领 4 艘船只和约 150 人从加的斯出发，企图在古巴和帕里亚半岛之间的海面上尽快找到通往“印度”的航道。1502 年 6 月 15 日，发现马提尼克岛，然后沿海地岛南海岸西行，过牙买加向中美洲进发，再沿洪都拉斯南驶，越尼加拉瓜和哥斯达黎加，最后抵巴拿马的达连湾。因无西行航道，只得于 1503 年 6 月折回牙买加岛，经圣多明各于 1504 年 11 月 7 日回到西班牙圣卢卡尔。他请求西班牙国王给予他应得的财富和统治新大陆权力，未能如愿。1506 年 5 月 20 日，在贫病交加中死于巴利亚多利德。直到去世时哥伦布还以为他发现的陆地是印度。死后留下的航海日记和信件，是研究航行美洲的重要史料。

哥伦布处在 15 世纪末 16 世纪初欧洲商业资本主义发展和封建制度瓦解的转变时期，他对美洲的发现顺应了欧洲资产阶级掠夺新财富、发展资本主义的迫切要求。美洲的发现和殖民，促进了世界市场的形成，大量金银流入欧洲，扩大了资本主义原始积累，推动了欧洲资本主义的发展，加速了欧洲封建制度崩溃。同时，哥伦布

发现美洲以后，在拉丁美洲建立起殖民奴役制度，给印第安人带来了深重的灾难。

**参考书目**

汤玉奇、陈继新编：《哥伦布美洲探险记》，福建人民出版社，福州，1982。

（梁卓生）

Geluomo

**哥罗摩** （Gram, *or* Grama） 古代印度的村社。有农业哥罗摩、工匠哥罗摩、畜牧哥罗摩以及从事其他职业的哥罗摩，但最基本的、最普遍的形式是农业哥罗摩。农业哥罗摩是古代印度社会生产的基础。

农业哥罗摩主要有两种：一种是考底利耶所著《政事论》中所讲的移民村。有的学者称之为"国王村落"。这种村社很可能是典型的土地国有制村社。据记载，这种移民村，每村应有首陀罗农民不少于100家，不多于500家。耕种这里土地的人，作为纳税人终其一生。移民村设有各种管理和服务人员：主管人员、管帐人、哥帕（从事5个或10个村落的会计工作）、斯多尼迦（地区长官）、兽医、医生、驯马人和传信人。此外还有祭司。另一种是一般农业村社，这种村社通常是按公社形式组成，故亦称农村公社，这是普遍存在的形式。

一般农业村社的最原始形式是共耕制的村社。从早期吠陀时代开始，村社农民就已经是小块田地的占有者。至孔雀王朝建立前后的几个世纪，在恒河中下游部分地区，随着土地私有权的产生和贫富分化，在村社内部已出现了剥削雇工和奴仆的私人田庄。但这种情况毕竟是不多见的，而作为村社经济基础的仍然是农民经济。古代印度的大文法家帕尼尼按生产条件的好坏把村社的农民分为3类：即无犁的、使用好犁的和使用坏犁的。这3类农民是整个古代印度社会农业生产的主体。

农业哥罗摩的范围有大有小，大者上千户，小者几十户。据《摩奴法典》卷八的描述，在公社居住地的周围有广阔的田地，并围以栅栏，以防兽畜侵害。田亩地段之外是牧场，归村人共同使用。牧场之外一般是森林地带。村社保有一些公共设施，如灌溉设施（水渠、堰堤、贮水池、水井等）、脱谷场、神庙、祠堂、公园以及墓地等。农作物的种类很多，主要有稻、麦和豆类。

农业哥罗摩除有从事耕田的农民外，还有工匠和牧人等。这是自古沿袭下来的基本上自给自足的自治小天地。村长称哥罗摩尼。凡是在国家政权直接控制的地区，哥罗摩则成为国家的最基层行政单位；而村长则成为这个基层细胞的地方官吏，其主要职责是负责给国家征收赋税。

（崔连仲）

Gemu'erka

**哥穆尔卡，W.** （Władysław Gomułka, 1905～1982） 波兰工人运动活动家，波兰统一工人党领导人。1905年2月6日生于热舒夫省克罗斯诺县城附近比亚沃布热加村的石油工人家庭。在家乡上中学和职业学校。1922年起进入克罗斯诺等地炼油厂做工。1926年加入波兰共产党。1931年，任全国总工会委员会书记，并在波共中央工会部工作。1932年，因组织纺织工人罢工在罗兹被捕，判处4年监禁，因病提前获释后到莫斯科列宁国际学校学习。1935年回国，担任波兰西里西亚区委书记。1936年，在卡托维兹再次被捕，判处7年监禁。1939年9月越狱逃往利沃夫。

1942年1月，波兰工人党成立，哥穆尔卡在家乡建立党组织和反法西斯战斗队。8月，任波兰工人党华沙市委书记。9月，增选为中央委员。是党的纲领性文献《我们为什么而斗争》起草人之一。1943年11月，当选为中央书记。1945年在党的第1次代表大会上被选为总书记，同时兼任政府第一副总理，后又兼任西部领土部部长。1948年苏联与南斯拉夫发生冲突时，他强调波兰的独立自主，并明确提出"走向社会主义的波兰道路"。在1948年8月扩大的中央全会上，以"右倾民族主义"的罪名遭到批判，被撤销总书记职务。1949年1月，被解除政府职务。同年11月，被开除出中央委员会，1951年7月入狱，直至1954年底。

1956年8月4日，波兰统一工人党决定撤销1949年11月谴责哥穆尔卡等人的决议。同年10月19日，哥穆尔卡当选为中央委员。在苏波两党会谈中，哥穆尔卡反对苏联对波兰内政的干涉和压力，坚持走"波兰自己的道路"。10月21日，当选为党中央第一书记。为解决国民经济比例失调和严重的社会问题，他要求放慢投资速度，稳定就业，维持市场的平衡，解散了80%的农业生产合作社，强调充分调动个体农民的潜力。在1956～1960年的五年计划期间，把提高人民的生活水平作为党的主要任务。1970年12月，波兰政府宣布大幅度提高物价，引起群众抗议，导致流血冲突。在当月举行的波兰统一工人党五届七中全会上，他以"健康原因"辞去第一书记职务，后退休。1982年9月1日病逝于华沙。

（刘邦义）

Gesake

**哥萨克** （Казаки） 俄国历史上的特殊社会阶层。"哥萨克"一词源于突厥语，意为"自由人"。原指从中亚突厥国家逃到黑海北部从事游牧的人。后泛称15～17世纪俄国从农奴制压迫下出逃的农民、家奴和城市贫民形成的所谓"自由人"。他们住在人烟稀少的边远地区，靠当雇工为生。自16世纪起，哥萨克因替沙皇政府镇守边疆，被免除劳役和赋税，并获得一定的俸禄和相当数量的土地。他们拥有经自由选举产生的统领、百人长、大尉所组成的自治机构。随着封建关系的发展，哥萨克内部出现贫富分化。17～18世纪，大批哥萨克参加了反对沙皇封建专制制度的农民起义。哥萨克最初聚居在

顿河沿岸和第聂伯河下游。随着俄国疆土的扩展，哥萨克相继出现在乌拉尔、伏尔加河下游、中亚细亚、高加索、西伯利亚等地。他们以勇猛善战著称，是沙俄兵力的重要来源，18 世纪成为特殊军人阶层。第一次世界大战爆发时，俄国拥有顿河军、库班军、乌拉尔军等 12 支哥萨克部队，人数近 30 万。沙皇政府用各种办法收买哥萨克的上层分子，使之成为向外进行侵略战争、对内镇压人民革命的工具。1918～1921 年苏俄国内战争期间哥萨克富裕阶层参加了白卫军。苏维埃政府对哥萨克地主、富农与上层军官实行打击、镇压，同时把广大哥萨克贫农和普通士兵吸引到苏维埃政权方面来，国内战争后，作为社会阶层的哥萨克已不复存在。 （李显荣）

Gesidalijia lishi

**哥斯达黎加历史** (history of Costa Rica)

哥斯达黎加共和国位于中美洲南部。“哥斯达黎加”西班牙语意为“富饶的海岸”。面积 5.11 万平方公里。人口 246 万(1984)，白人占 77%，印欧混血种人占 20%，其余为黑人和印第安人。居民多信奉天主教。官方语言是西班牙语。首都圣约瑟(现译圣何塞)。

1502 年 C. 哥伦布第四次航行时发现哥斯达黎加海岸。此后，西班牙殖民者曾多次入侵，1563 年建卡塔戈城，哥斯达黎加沦为西班牙殖民地，划归危地马拉都督府管辖。殖民统治时期，在西班牙殖民者的残酷奴役和压榨下，印第安人几乎被消灭殆尽，可供奴役的劳动力很少，西班牙人不得不自己耕种小块土地，生产自己需要的农产品。哥斯达黎加长期处于贫困愚昧和与外界隔绝的状态。

19 世纪 20 年代，拉丁美洲独立运动高涨，哥斯达黎加于 1821 年宣告独立。1822 年并入墨西哥伊图尔维德帝国。1823 年加入中美洲联邦。1848 年成立哥斯达黎加共和国。1821～1870 年，哥斯达黎加政权主要控制在 J. R. 莫拉·波拉斯和 J.M. 蒙特亚莱格雷两大家族手里，经济有很大发展，咖啡增长尤为迅速，成为主要出口产品。

哥斯达黎加独立纪念碑

1855～1857年，莫拉·波拉斯总统指挥哥斯达黎加军队联合其他中美洲国家粉碎了美国冒险家 W.沃尔克的入侵，捍卫了中美洲的独立。1870～1882 年，T. 瓜迪亚·古铁雷斯实行独裁统治，削弱两大家族的势力。从 70 年代开始，英美资本渗入。美国企业家 M. C. 基思同哥斯达黎加政府签订合同，修建从东海岸利蒙港至圣约瑟之间的铁路，获得 99 年的租让权，占据大片土地发展香蕉种植园。1899 年美国联合果品公司接办基思产业，控制了铁路及香蕉生产和出口，1913 年香蕉出口占世界第一位。

1917 年 F. 蒂诺科·格拉纳多斯发动政变，建立军事独裁统治。蒂诺科·格拉纳多斯下台后，历届执政者都受到美国垄断资本的控制。30 年代工人运动兴起。1931 年成立哥斯达黎加共产党（1943 年改称人民先锋党）。该党于 1934 年领导香蕉种植园工人大罢工。1940～1948 年，R.A.卡尔德隆·瓜迪亚和 T. 皮卡多两届政府慑于人民民主运动，在人民先锋党推动下，采取一些民主改革措施。1948 年大选中，社会民主党领袖 J. M. H. 菲格雷斯·费雷尔发动内战，夺取政权，成立执政委员会(见哥斯达黎加内战)，人民先锋党被宣布为非法。1949 年菲格雷斯·费雷尔把政权移交给当选的民族联盟党领袖 O. 乌拉特·布兰科。1951 年 10 月以菲格雷斯·费雷尔为首，成立了民族解放党。1953～1978 年的 6 次大选中，民族解放党 4 次获胜。该党执政期间，强调国家干预经济，对一些工业实行国有化，提高进口税以保护民族工业，迫使联合果品公司增纳所得税；加强与拉美其他国家和西欧的关系，改变单纯依赖美国的状况，1963 年加入中美洲共同市场，70 年代同苏联和东欧一些国家建立外交关系。1978 年团结党领袖 R. 卡拉索·奥迪奥当选总统。为缓和国内矛盾，他采取紧缩开支、增加社会福利等措施，同时提出限制国家资本，鼓励外国和私人投资。1982年 2 月民族解放党领袖 L. A. 蒙赫·阿尔瓦雷斯当选总统。

（张文阁）

Gesidalijia Neizhan

**哥斯达黎加内战** (Civil War in Costa Rica)

1948 年哥斯达黎加寡头势力和民主力量之间的一场内战。1940～1944 年，R.A. 卡尔德隆·瓜迪亚任总统期间，在人民先锋党和民主力量的推动下，修改 1871 年宪法，实行民主改革。1944 年，T. 皮卡多当选总统，继续实行上届政府的民主改革措施，颁布财政法，征收所得税。两届政府的民主改革引起了寡头和庄园主势力的强烈不满。1948 年大选时，执政的民族共和党与人民先锋党结成联盟，提名前总统卡尔德隆·瓜迪亚为总统候选人。代表寡头势力的民族联盟党推举 O. 乌拉特·布兰科为总统候选人。选举委员会宣布乌拉特·布兰科获胜。皮卡多指责民族联盟党操纵的选举委员会在竞选中营私舞弊，民族共和党控制的议会宣布选举结果无效。大庄园主 J. M.H. 菲格雷斯·费雷尔领导圣约瑟省南部的保守势力趁机发动内战，政府军和人民先锋党组织的工人民兵战败，菲格雷斯·费雷尔夺取政权，成立执政委员会，宣布人

民先锋党为非法，大肆镇压民主势力。1949 年 12 月，政权移交给乌拉特·布兰科，建立亲美的寡头势力统治。

（张文阁）

Getewa'erde

**哥特瓦尔德，K.** （Klement Gottwald, 1896～1953） 捷克斯洛伐克国务活动家，共和国总统（1948～1953），捷共和国际共产主义运动活动家。1896 年 11 月 23 日出生于摩拉维亚一个农民家庭。12 岁开始到维也纳做工。16 岁参加社会民主党的青年组织。1921 年捷共成立后入党，担任党报编辑。1925 年被选为中央委员，曾任中央宣传鼓动部部长。由于 20 年代末捷共中央总书记 B. 伊雷克奉行机会主义、取消主义路线，1929 年在捷共“五大”上出现党内危机，哥特瓦尔德坚持马列主义正确路线，当选为总书记。1928～1943 年任共产国际执委会委员，1938 年起任书记处书记，同 Г. 季米特洛夫等人一起，为提出人民阵线的纲领，推动反法西斯统一战线的建立作了大量工作。慕尼黑危机期间，揭露和批判姑息政策，反对妥协屈服，力主发动群众抵制法西斯侵略。慕尼黑协定签定后被迫移居苏联，领导捷共国外中心。1943、1945 年代表捷共同 E. 贝奈斯谈判，提出人民民主革命和建设纲领。1945 年 4 月任民族联合政府副总理。1946 年任总理。他提出革命和平发展和捷克斯洛伐克式的社会主义道路的理论。1948 年二月事件中，领导和动员人民粉碎资产阶级政变阴谋，坚持以民主、和平的方式保证民主革命向社会主义转变。1948 年 6 月当选为总统。1949 年在捷共“九大”上提出社会主义建设总路线。1953 年 3 月 14 日逝世。

（范达人）

Gete Zhanzheng

**哥特战争** （Gothic War） 公元 535～555 年拜占廷帝国皇帝查士丁尼一世发动的征服东哥特王国的战争，历时近 20 年。拜占廷将军贝利萨留在征服北非汪达尔-阿兰王国之后，于 535 年率军占领东哥特王国的西西里岛，536 年在意大利半岛登陆，智取那不勒斯。同年 12 月攻陷罗马。东哥特人废黜了怯懦无能的国王狄奥达特，推举将军维蒂吉斯为王，后撤至首都拉文纳，聚集兵力保卫国家。一年后，维蒂吉斯倾全国兵力包围罗马城，连续发动猛攻。537～538 年，贝利萨留率部困守危城达一年之久，待查士丁尼一世所派援军到达后方解围。540 年贝利萨留包围拉文纳，东哥特人被迫投降，维蒂吉斯被掳往君士坦丁堡。

查士丁尼一世在征服地区恢复罗马旧制度，把地产连同奴隶、隶农全部交还原有大地主。帝国赋税繁重，官吏巧取豪夺，招致意大利居民的不满。东哥特人不甘受奴役，在国王托提拉带领下起来反抗占领者。托提拉富有谋略，得到人们的拥护。此时贝利萨留已离开意大利，拜占廷雇佣军士气低落，纪律松弛。542 年东哥特军在佛罗伦萨附近击败拜占廷军，绕过拉文纳，于 543 年直指南部重镇那不勒斯。546 年收复罗马，重新控制意大利半岛的中部和南部，并派舰队进取西西里、科西嘉和撒丁岛等地。在战争形势对拜占廷不利的情况下，544 年贝利萨留再次被派往意大利。他一度夺回罗马，但因兵力不足，无法坚守，只能以劣势兵力转战沿海各地。最后因军事失利而失宠，于 548 年被免去统帅职务。托提拉乘胜提出议和，为查士丁尼一世所拒绝。552年查士丁尼一世集结精锐部队由纳尔塞斯统率从北部进入半岛。553 年塔吉纳一役东哥特军战败，托提拉受伤致死。泰亚斯带领东哥特人坚持抵抗。554 年东哥特王国灭亡。

（陶松云　邓新裕）

Gelagu Xiong-Di Gaige

**格拉古兄弟改革** （reforms of Gracchi） 古代罗马于公元前 133～前 121 年间先后由格拉古兄弟推行的以土地问题为中心的改革活动。兄提比留·格拉古（公元前 162～前 133）、弟盖乌斯·格拉古（公元前153～前 121），生活在罗马城邦扩张为地中海霸国的时代。罗马领土的急剧膨胀，财富的增长和奴隶占有制的迅速发展，导致土地集中和大批农民破产，促使社会矛盾日趋激烈。

格拉古兄弟出身于豪门贵族，受过希腊启蒙主义思想教育，长于演说。提比留青年时投身军伍，经历对迦太基的战役和在西班牙的殖民战争，了解时务，体察民情，锐意改革。设想在广阔的公有地上进行殖民，可以解决罗马人力资源的问题。公元前 133 年提比留当选为保民官，提出土地法案，规定公民每户所占公有地不能超过 1 000 尤格；超过土地由国家偿付地价，收归国有，并划成每块 30 尤格的份地分给贫穷农民，由一个三人委员会负责分配土地。经过激烈斗争，法案在公民大会上获得通过。元老贵族保守势力竭力反对改革法案的实施。提比留在竞选下一年（公元前 132）的保民官时，元老院贵族蓄意挑起械斗，提比留连同他的 300 名支持者被杀害。但失地农民要求分配土地的斗争并未停息，在他死后10年间仍有 7.5 万多公民分得份地。

公元前 123 和前 122 年，盖乌斯任保民官。他重申提比留的土地法，还提出了实行赈济城市贫民的粮食法和授与骑士司法权的审判法等内容广泛的法案：国家向平民廉价供应粮食；在亚细亚行省由包税人负责征收什一税；改组审理行省中官员违法案件的法庭；在迦太基故址设置殖民地；授予意大利人罗马公民权等。其中有的被通过执行，但在迦太基设殖民地以及授予意大利人罗马公民权的问题都遭反对。公元前 121 年，反对改革的元老贵族杀害了盖乌斯及其追随者 3 000 余众。但盖乌斯提出的法案大多保留了下来。

格拉古兄弟改革，从单纯的土地立法发展为广泛的

改革运动，冲击了豪门贵族的统治，提出了罗马国家进一步发展所必须解决的一些重大问题，对于罗马社会的发展起了促进作用。 （王阁森）

Gelaisidun

**格莱斯顿，W.E.** （William Ewart Gladstone，1809～1898） 英国自由党领袖、首相(1868～1874，1880～1885，1886，1892～1894)。1809年12月29日，出生在利物浦一个富商家庭。曾就学于伊顿公学和牛津大学。1832年作为托利党人当选为国会议员。1845年加入R.皮尔内阁，任殖民地事务大臣和贸易大臣。支持皮尔政府在税收方面进行的自由主义改革。1846年他和皮尔不顾党内多数的反对，联合辉格党议员在议会通过废除谷物法。1853年进入阿伯丁伯爵G.H.戈登内阁，任财政大臣，提出削减税收的财政计划。力主英国参加克里木战争。1859年加入自由党，在H.J.帕默斯顿内阁中任财政大臣，制定自由贸易预算方案，取消保护关税制度，受到工业资产阶级青睐。1867年被选为自由党领袖。次年，格莱斯顿第一次组阁。执政期间，他努力推行资产阶级自由主义政策。1870年，改革国民教育和文官考试制度。1871年，承认工会的合法地位，同时颁布禁止罢工时设置工人纠察队的法令。此外，他还实行陆军改革，推行短期兵役制。设立内政部加强监督地方自治机关，实行下院秘密选举。1873年提出废除所得税，1880年格莱斯顿第二次组阁。1882年拒绝接受女王授予伯爵爵位。1884年，他进行第三次议会改革。1886年，格莱斯顿第三次组阁时，一直关注爱尔兰问题，主张"绥靖爱尔兰"，一方面要无情地镇压爱尔兰人民争取独立的斗争，另方面实行温和改革，以缓和革命。他提出爱尔兰自治法案，遭到自由党内以J.张伯伦为首的具有帝国主义倾向的派别的反对。格莱斯顿继续执行保守党的对外扩张政策。1880年，他结束英阿战争，宣布阿富汗为英国的保护国。1882年，出兵强占埃及。1892年，格莱斯顿第四次组阁，又提出爱尔兰自治法案，被上院否决。此外他还反对大量增加海军经费，遭到阁员们的不满。1894年被迫辞职。1898年5月19日，患癌症逝世于哈瓦登，葬于威斯特敏斯特教堂墓地。

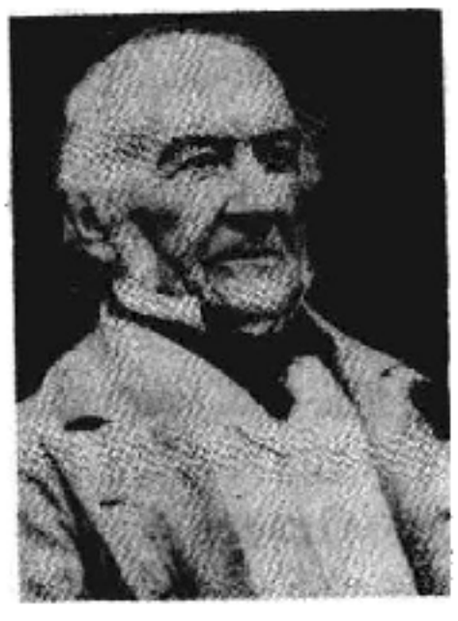

主要著作有《国家及其与教会的关系》(1838)、《荷马和荷马时代研究》(1858)。 （王荣堂）

Gelaoxlusi

**格劳秀斯，H.** （Hugo Grotius，1583～1645） 荷兰政治家、法学家、近代国际法奠基人。1583年4月10日生于代尔夫特一个知识分子家庭。自幼聪明过人，11岁上莱登大学，15岁赴法国奥尔良大学攻读法律。1599年回荷兰，在海牙当律师。1601年在荷兰共和国荷兰省政府任检察长，并积极参与外交活动。1604年为荷兰联合东印度公司撰写了《捕获法》一书。1609年出版《论海上自由》的1章，全书于1868年出齐。1613年率荷兰政府代表团赴英国解决贸易纠纷。1618年因宗教问题同莫里斯亲王发生冲突，先被判终身监禁，后于1619年被判死刑。1621年越狱成功，长期侨居巴黎，从事写作，主要著作为《战争与和平法》(1625)。此外，他对历史、文学、神学及自然科学均有研究。1631年回荷兰，1632年又逃到德国。1634年被瑞典政府委任为瑞典驻法国公使。1644年辞职。1645年从瑞典乘船回荷兰时遇难得救，两天后，即8月28日在罗斯托克去世。

格劳秀斯主张用国际法约束国家之间的关系，提出"正义战争"应当是个重点。他发展了古希腊罗马哲学中的自然法论，认为：法律的基础是自然法，法律应当符合理性，不应当由上帝、国王和其他任何人任意改变，提出有限制的伦理主权说。又以自然法理论分析国际现象，提出以尊重人和私人财产的观点来处理战争和战俘问题，除某些原因外，进行战争是有罪的。他的这些思想体现了当时荷兰新兴资产阶级的利益。 （施辉业）

Gelei

**格雷，G.** （George Grey，1812～1898） 新西兰总督(1845～1853，1861～1868)、总理(1877～1879)、英国殖民者。1812年4月14日生于葡萄牙里斯本一爱尔兰利斯伯恩军人家庭，早年在桑德赫斯特皇家军事学院求学。1837年曾在澳大利亚从事勘探工作。1839年，任澳大利亚阿尔巴尼总督。1840年所写有关澳大利亚土著居民的报告引起注意。1841年，任南澳大利亚总督。1845年任好望角总督。曾提出南部非洲联邦的计划，未被采纳。同年底，改任新西兰总督，任内对土著毛利人进行残酷统治，提出用同化手段改变毛利人的生活方式，在土著居民区建立法庭，授予各省省督以必要的权利，并以低价为英王室购置地产，再用高价出售给移民。1854年任非洲开普敦殖民地总督。在新西兰毛利人起义期间，于1861年再次被英政府派回新西兰任总督，镇压起义。他主张没收毛利人土地，建立武装移民区。1868年他被免去总督职务，回到英国。1872年起，定居于新西兰奥克兰附近的卡沃岛。1874年为新西兰众议院议员，于1877～1879年出任新西兰总理，并在任内创建自由党，该党成为新西兰的主要政党。1880～1894年任新西兰议员。1894年回英国，1898年9月19日在伦敦去世。

（王芝芬）

Gellegaoli Qishi

**格列高利七世** (Gregory Ⅶ, 约 1020～1085) 罗马教皇 (1073～1085)。意大利人。原名希尔德布兰德。1020 年生于格罗塞托省的罗瓦库姆村。童年入罗马圣玛利亚修道院就读。青年时留学法国和德意志，后入修道院成为修士。曾在格列高利六世的手下任职，领导克吕尼运动。1054 年被任命为副补祭，成为左右新教皇人选的关键人物。1058 年助尼古拉二世上台后，被擢升为大副祭。1059 年 4 月 13 日颁布著名的教皇选举法，规定教皇只能由枢机主教团选举产生，世俗封建主和神圣罗马帝国皇帝不得干预，并禁止买卖圣职和教士婚娶。1073 年 4 月 22 日当选为教皇，称格列高利七世，继续领导与推动克吕尼运动，鼓吹教皇权力至高无上，反对世俗君主操纵主教叙任权。宣扬教皇不仅是普天下教会的绝对最高领袖和唯一有权任免主教的人，而且也是世俗的最高主宰者，有权废黜君主。从而使教皇与神圣罗马帝国皇帝间的权力之争日趋激烈。1076 年 2 月在罗马公教会议上宣布革除亨利四世教籍，废黜其帝位，迫使亨利四世于 1077 年冬季亲往教皇居地卡诺莎堡请罪，教皇声威大震。亨利四世的地位稳定后，于 1084 年 3 月 21 日举兵攻占罗马，另立教皇克雷芒三世。格列高利七世逃到南方的萨莱诺城，1085 年 5 月 25 日在该城病逝。1606年教皇保罗五世追谥其为圣徒。 (陈祥超)

Gellesuosi

**格列索斯，M.** (Manolis Glézos, 1922～ )

希腊民族英雄、国会议员、社会活动家。1922 年生于希腊纳克索斯岛。1940 年中学毕业后考入雅典高等经济贸易学校。德国法西斯占领雅典后，19 岁的格列索斯和好友桑达斯，于 1941 年 5 月 31 日夜爬上雅典卫城，撕下了悬挂的法西斯德国旗帜。他于 1942、1943、1944 年 3 次被德国人逮捕，判处死刑。1944 年 9 月越狱。战后曾任希腊共产党中央机关报记者、编辑。希腊内战时，1948 年 10 月及 1949 年 2 月两次入狱，被希腊政府判处死刑，但在国内外舆论的压力下，改判无期徒刑。他在希腊人民中享有很高威望。1951 年和 1952 年在服刑的情况下，两次被选为国会议员，但政府取消了他的议员资格。1954 年获释，1958 年再次入狱。法庭以“协助间谍活动”罪判其 5 年徒刑和 4 年流放。1962 年获释。他曾获国际记者奖金、国际和平奖金和列宁加强国际和平奖金。1981 年 10 月再次当选为国会议员。1985 年 1 月原希腊民主左翼党主席伊利亚斯·伊里乌去世后，格列索斯任主席。 (王延生)

Gelinnada lishi

**格林纳达历史** (history of Grenada) 格林纳达位于加勒比海小安的列斯群岛的向风群岛最南端。由主岛格林纳达和卡里亚库、小马提尼克两个小岛组成。面积 344 平方公里，人口 11 万(1983)，其中黑人和黑白混血种人占 95%，居民多信奉天主教。通用英语，部分人讲法语。首都圣乔治。

格林纳达原为印第安加勒比人居住地。1498 年 C. 哥伦布第三次航行美洲时发现该岛。1609 年英国殖民者企图侵入该岛，遭加勒比人的英勇抵抗而失败。1629 年法国殖民者来到这里，以欺骗手段向加勒比人的首领“购买”该岛。当这个首领事后醒悟时毅然率部同法国侵略者进行斗争，因武器优劣悬殊而败退，这些加勒比武士被围困在该岛北端的索特尔山，经过浴血抵抗，最后仅余数十人全部跳崖牺牲。

1762年，在英法两国反复争夺后，格林纳达被英国占领，翌年按《巴黎条约》正式割让给英国，殖民者从非洲运进大量黑奴，以生产甘蔗为主的种植园经济迅速发展。1779 年法国重新占领该岛。1783 年，按《凡尔赛条约》该岛沦为英国殖民地。与此同时，岛上爆发了第一次黑奴起义，但遭到镇压。1795～1796 年，黑奴再次举行起义，一度占领首府圣乔治，也被镇压下去。1838 年，黑奴获得解放。19 世纪，可可代替甘蔗成为主要农产品。肉豆蔻是传统农产品，自20世纪以来有较大发展，同可可、香蕉并列为格林纳达的 3 大农产品。从 1885～1958 年，格林纳达是英属向风群岛首府所在地。1958～1962 年，是西印度联邦的成员。1967 年，格林纳达取得英联邦“内部自治”地位。1974 年 2 月 7 日格林纳达宣布独立。

独立后，以 E. 盖里为首的格林纳达统一工党继续执政。70 年代后期国内政局动荡，经济情况恶化。1979 年 3 月 13 日，“新宝石运动”领导人 M. 毕晓普发动政变后上台执政，实行外资国有化，寻求苏联和古巴的援助。1983 年 10 月中旬，军方发动政变，接管政权，毕晓普遭军队杀害。10 月 25 日，约 2 000 名美国军队和东加勒比一些国家的军队在格林纳达登陆。数日后，入侵军队

入侵格林纳达的美国干涉军

占领全岛。美国的入侵行动遭到国际舆论的强烈谴责。11月 9 日总督 P. 斯库恩任命 N. 布拉思韦特为主席的 9 人顾问委员会，组成临时政府。1984 年 12 月举行大选，新民族党获胜，15日以该党领袖 H.A. 布莱泽为总理的新政府宣誓就职。 (毛相麟)

Gelunwa'erde Zhanyi

**格伦瓦尔德战役** (Battle of Grunwald) 又称坦嫩贝格会战。1410年波兰王国、立陶宛大公国的联合武装力量与条顿骑士团国家进行的著名战役。条顿骑士团是十字军东侵时，于12世纪末由德意志封建主在巴勒斯坦创建的。1226年，波兰马索维亚(今马佐夫舍)公国康拉德公爵招来骑士团，给予封地，用于征讨普鲁士人。骑士团在征服普鲁士人后，不但不臣服于波兰，反而抢占了波兰濒临波罗的海的领土，并于13世纪末建立了骑士团国家，严重威胁着波兰的安全。1410年7月15日，波兰、立陶宛联军以及支援他们的罗斯和捷克军队共约4.5万人，在国王瓦迪斯瓦夫二世·亚盖洛(见亚盖洛王朝)率领下，与大首领U. von 容金根指挥的3.9万名

格伦瓦尔德战役

骑士团军人，在波兰东北部的格伦瓦尔德和坦嫩贝格之间的地域展开激战，联军大捷，骑士团惨败，大首领阵亡。这次战役使骑士团一蹶不振，制止了它对波罗的海沿岸波兰土地的进一步侵略。 (程人乾)

Geluo Ai'ernuo

**格罗·艾尔诺** (Gerö Ernő, 1898～1980) 匈牙利劳动人民党领导人。1898年7月8日生于代尔盖本茨市。1916年入布达佩斯大学医学系。1918年加入匈牙利共产党。1919年匈牙利苏维埃共和国期间参加反对帝国主义武装干涉的斗争，革命失败后流亡奥地利，在匈牙利共产主义青年工人联盟办事处工作。1922年2月秘密回到布达佩斯领导建党工作，9月被捕入狱，并被判处15年徒刑。1924年11月苏联通过外交途径将包括他在内的42名匈共党员解救出狱，旋即赴苏。1925年被派往法国，领导法共匈牙利小组，直至1928年。后到苏联列宁学校学习，1928年至30年代中期在共产国际执委会负责联络工作，曾在法国、比利时、西班牙、瑞典、芬兰、南斯拉夫等国工作。1936～1938年参加西班牙反法西斯斗争。1939～1941年任共产国际的匈牙利共产党代表，为流亡苏联的匈牙利共产党人的领导成员之一，负责主编《新声》杂志。第二次世界大战期间任在苏联播音的科苏特电台的负责人。1944年10月随苏联红军回国，是匈共国外委员会派回国的四人领导小组的负责人。全国解放后历任交通部长、财政部长、国务部长、外贸部长、内务部长和部长会议第一副主席等职。1946～1956年党的历届代表大会上均被选为政治局委员。1956年7月至10月25日任劳动人民党中央第一书记。1956年底至1960年住在苏联。1960年回国。1962年因在社会主义建设过程中犯有严重错误被开除党籍。1980年3月12日去世。 (阎思静)

Geluocha

**格罗查，P.** (Petru Groza, 1884～1958) 罗马尼亚爱国民主人士、政治活动家。1884年12月7日诞生于胡内多阿拉州巴利亚村。先后就学于布达佩斯、柏林和莱比锡大学。1908年加入罗马尼亚民族党，积极参加争取特兰西瓦尼亚与罗马尼亚统一的斗争。1919～1927年先后6次被选为国会议员，两次出任部长。1927年，因不满于政府的反民主政策，脱离民族党，隐居家乡。1933年建立农民阵线，任主席，进行反对法西斯、争取民主的斗争。1935年12月，代表农民阵线与罗共和各民主组织签订共同反对法西斯主义的协定。1943～1944年，因反对军事法西斯政权的活动多次被捕。1944年罗军事法西斯政权被推翻，同年11月至1945年2月任联合政府副首相。1945年3月，出任民主政府首相。1947年底至1952年6月，任部长会议主席。1952年6月到逝世任大国民议会主席团主席。1958年1月7日逝世。主要著作有《在天穹的阴影里》、《在通向社会主义的道路上》等。 (康春林)

Gewala (qie)

**格瓦拉，E.(切·)** 〔Ernesto("Che") Guevara Serna, 1928～1967〕 古巴革命领导人。1928年6月14日生于阿根廷罗萨里奥市一个建筑公司业主家庭。1953年毕业于布宜诺斯艾利斯大学。1954年在危地马拉J.阿本斯·古斯曼民主政府中服务。1955年在墨西哥参加F.卡斯特罗·鲁斯领导的七·二六运动，接受游击训练。1956年11月同卡斯特罗等乘"格拉玛"号游艇在古巴科罗拉多海滩登陆，转入马埃斯特腊山区，开展反对巴蒂斯塔独裁政权的游击战争。1957年晋升少校，任纵队司令。1958年8月率军配合C.西恩富戈斯和R.卡斯特罗等解放圣克拉腊等城镇。1959年1月2日晨攻入哈瓦那，推翻巴蒂斯塔反动统治，参与缔造了古巴共和国。革命胜利后，获古巴国

籍，历任国家银行行长、工业部长等职。1962～1965年任古巴统一革命组织全国领导委员会书记处成员。他发表了一系列著作，宣扬一种激进的军事革命思想，被称为“格瓦拉主义”。1965年4月放弃古巴国籍，辞去党内外一切职务，试图到其他不发达地区组织革命高潮。他率领一支小分队到非洲扎伊尔组织游击战，失败后于1966年11月率领10余人潜入玻利维亚东南部山区建立游击中心。1967年10月8日在战斗中被玻利维亚政府军俘获，次日遭杀害。主要著作有《游击战》、《古巴革命战争回忆录》、《格瓦拉日记》等。（黄邦和）

Gelanxi

**葛兰西，A.** （Antonio Gramsci, 1891～1937） 意大利共产党创始人之一，国际共产主义运动活动家。1891年1月22日出生于意大利撒丁岛吉拉扎村一个贫寒的职员家庭。1908年，在卡利亚里念完高中。1911年获阿尔贝托基金会奖学金，进都灵大学学习语言学、历史和哲学。1913年末加入意大利社会党。1914年开始为社会主义报刊撰稿。1916年起任《前进报》皮埃蒙特版的特约编辑。1917年8月都灵工人举行反战武装起义，他是该市社会主义运动领袖之一。1919年5月，同P. 陶里亚蒂等在都灵创办社会党《新秩序》周刊，任编辑部秘书。同年10月，社会党参加共产国际，但内部存在分歧。葛兰西一派，既反对拒绝一切议会斗争的极左派，又反对取消暴力革命的右翼，得到B. И. 列宁的赞扬。《新秩序》对社会党领导的改良主义和摇摆不定进行了多次批评。1920年4月领导都灵工人政治总罢工。1921年1月，《新秩序》改为日报，他担任社长。同年1月21日在里窝那社会党代表大会期间，参与创建意大利共产党，被选为中央委员。

1922年5月，葛兰西去莫斯科，担任共产国际执委会的意大利共产党代表。出席1923年11～12月共产国际第4次代表大会，当选为共产国际执行委员会委员。在B.A.A. 墨索里尼法西斯统治时期，葛兰西主张联合反对墨索里尼的党派团体组成统一战线。1923年6月回国，任意共中央总书记和《团结报》社长。1924年当选议员，领导意共国会党团工作。1926年1月在意共第3次代表大会上，葛兰西提出建立反法西斯统一战线的主张得到大多数代表支持。1926年11月8日被捕。1927年6月被判处20年4个月零5天徒刑。在狱中继续斗争并坚持马克思主义的理论研究，从1929～1935年写了大量信件和笔记，第二次世界大战结束后陆续编印出版。除《狱中书简》外，有《狱中札记》6卷，分别编为《历史唯物主义和克罗齐的哲学》、《知识分子和文化组织》、《复兴》、《关于马基雅维利主义、政治和现代国家的札记》、《文学和国民生活》、《过去和现在》。《狱中札记》和《狱中书简》，在国际共产主义运动中有很大影响。他的著作涉及历史、哲学、政治、文化各个领域，着重分析西方社会与落后的东方（俄国）的不同情况，探索在高度发达的西方国家无产阶级的战略和革命方式问题。1934年底，葛兰西健康状况恶化，假释就医。1937年4月27日在罗马逝世。（姜 琦）

Ge Guo Gongchandang he Gongrendang Daibiao Huiyi Shengming

**《各国共产党和工人党代表会议声明》** (*Statement on Congress of Communist and Workers' Parties*) 1930年11月在莫斯科召开的各国共产党和工人党代表会议发表的文件。简称《1960年莫斯科声明》。包括中国共产党代表团在内的81个共产党和工人党代表团参加会议，并讨论通过该文件。声明强调1957年《莫斯科宣言》的正确性，重申它仍然是整个国际共产主义运动的战斗旗帜和行动指南。声明就国际局势，争取和平、民族独立、民主和社会主义斗争的迫切问题，分别作了我们的时代、世界社会主义体系、战争与和平、民族解放运动、资本主义国家共产党人的任务以及国际共产主义运动等6个方面的阐述。

这次各国共产党和工人党代表会议召开之前，国际共产主义运动中的思想分歧逐步加剧。中苏两党之间的内部争论，由于苏联单方面决定撤退在华专家而扩大到两国国家关系。1960年莫斯科会议的召开和声明的发表，反映各国共产党人和世界革命人民维护国际共产主义运动团结的共同愿望，体现了各国共产党既互相联合又独立平等的原则。然而，时隔不到一年，国际共产主义运动中的分歧再度激化，终于演变成为一场大规模的公开论战。（朱庭光）

gonglianzhuyi

**工联主义** (trade unionism) 国际工人运动中一种改良主义思潮，因最早出现于英国工人联合会而得名。英国工联产生于18世纪后半叶。工联主义在19世纪中叶宪章运动衰落后开始广泛传播。主要代表人物是工联伦敦理事会领导人G. 奥哲尔等。

工联主义者主张工人组成工会，在雇佣劳动制度范围内改善工会工人的经济条件和法律地位，不要求推翻资产阶级的统治。工联主义否定阶级斗争，主张阶级调和，宣传资本家和工人的利益是协调一致的。反对工人阶级的政治行动，主张进行纯经济的斗争。注重工人眼前的和暂时的利益，忽视工人阶级的整体利益和最终目的。1851年成立的混合机器工人协会和1860年成立的混合木工协会为代表的“新模范工会”最完整、最系统地体现了工联主义思想。后者拥有坚强的领导和雄厚的基金，很快取得对全国工会运动的领导权。工联领袖把雇佣劳动制度看作是永恒的，否定无产阶级革命的必要

性，提出"做一天公平的工作，得一天公平的工资"的口号。而争取"公平的工资"的主要手段，就是由资本家代表和工人代表组成仲裁法庭调解劳资纠纷，以达成劳资两利的协议。工联主义工会领导人采取排外和抵制新工人的政策。为了维护少数高薪工人的利益，他们不惜损害一般工人的利益。工联领袖认为，劳动力的价格、工资只受供求规律的支配，工人越少，工人身价就越高，因而力求限制劳动力的供应，从而把斗争矛头转向工人内部，加剧工人之间的竞争，破坏了工人阶级队伍的团结。

工联主义是英国资产阶级收买政策和自由主义政策的产物。随着英国资本主义的发展和对外侵略扩张，工人运动蓬勃发展。英国资产阶级愿意拿出一小部分超额利润来收买工人阶级上层分子，在工人阶级内部培植资产阶级代理人。它在工人运动中传播自由主义思想，散布社会改良主义和民族沙文主义，这是工联主义在英国流行的经济基础和思想基础。

早期工联运动作为组织工人的形式，在联合无产阶级为争取提高工资、缩短工时以及改善劳动条件而对资本压迫进行的斗争中建树过功绩。但是，随着工人运动的发展和马克思主义的传播，工联的活动愈来愈成为工人运动发展的障碍。19 世纪 60 年代初，在欧洲工人运动和民主运动重新高涨的形势下，工联一度向左转，一些工联领袖参加了第一国际的创建工作。但是，在第一国际存在的整个时期，工联领袖的改良主义思想始终妨碍工人阶级觉悟的提高和科学社会主义的传播。K.马克思和 F.恩格斯在第一国际时期同工联主义思想进行了坚决的斗争。工联的狭隘行会性质和保守倾向引起工人的普遍不满。19 世纪 80 年代末，英国出现新的工联运动。新工联允许非熟练工人参加，主张进行阶级斗争。19世纪末，随着英国资本主义向帝国主义过渡，工人运动发生巨大变化，工联主义在工人运动中的统治地位日益动摇，逐渐同社会改良主义合流。（张文焕）

gongyoudi

**公有地** (ager publicus) 古代罗马土地所有制中属于罗马国家的土地。早在王政时代(公元前 8～前 6 世纪)，罗马即有氏族部落公社成员份地和公有地(未分配的耕地、牧场、荒地等)之分。进入共和时代后(约公元前 509)，随着对外扩张，公有地日益增加。罗马征服意大利期间，通常没收敌对的公社或部落 1/3 的土地归罗马国家所有。在其后海外扩张中设置的行省内，按照罗马的法律，土地名义上都属于罗马国家。其中除农民实际耕种而向国家纳税的那部分外，罗马直接控制的公有地有没收政敌的地产、被征服国家(例如迦太基)的土地以及被推翻的马其顿、埃及等王室的土地。

在罗马共和早期，贵族依恃财势大量占用公有地，平民则不断为争取公有地的占用权而斗争。公元前 367 年通过的《李锡尼-塞克斯都法》规定，每户占用公有地的最高限额为 500 尤格(1 尤格合 1/4 公顷)。但在此后，贵族却继续超占。罗马当局将公有地用来设置拉丁殖民地和罗马公民殖民地，或由监察官主持向公民出租或拍卖；公元前 1 世纪起又用来安置退役士兵。元老贵族和骑士乘机承租或收购大片公有地，经营奴隶占有制庄园和牧场，发展成为大地产制。格拉古兄弟改革重申限田和均田之法，均告失败。公元前 111 年的《托利乌斯法》规定，公民份地和在限额内占用的公有地皆为私有，可以转让或买卖。在帝国时期(公元前 27～公元 476)，很大一部分公有地转化为皇室领地。（王阁森）

Gongchandang he Gongrendang Qingbaoju

**共产党和工人党情报局** (Cominform;Information Bureau of the Communist and Workers' Parties; Информационное бюро коммунистических и рабочих партий) 第二次世界大战结束以后欧洲一些国家共产党和工人党建立的交流情报和经验的组织。1947年 9 月 22～27 日，苏联、南斯拉夫、波兰、罗马尼亚、保加利亚、匈牙利、捷克斯洛伐克、法国、意大利等 9 个国家的共产党和工人党代表在波兰西南部西里西亚什克拉尔斯卡-波伦巴的小温泉场举行情报局成立会议。联共(布)代表 A.A. 日丹诺夫作了关于国际形势的报告，并通过相应决议。会议通过成立情报局的决议，其主要目的是加强各党之间的联系，组织经验交流，必要时，在相互协议的基础上，使各党配合行动。情报局机构由各党中央各派代表 2 人组成，其人选由各党中央任命和调换。总部设在贝尔格莱德。1948 年 1 月中旬，情报局在南斯拉夫贝尔格莱德举行第 2 次会议，决定出版情报局机关刊物《争取持久和平，争取人民民主!》，编辑部由与会各党派 1 名代表组成。情报局成立不久，由于苏联方面的大国沙文主义态度，苏联、南斯拉夫两国关系恶化。1948 年 3 月 18～19 日，苏联单方面决定撤走在南斯拉夫的全部苏联军事顾问、教官和文职专家。经联共(布)建议，1948 年 6 月20～28日，情报局在罗马尼亚布加勒斯特召开第 3 次会议。南共拒绝参加会议。6 月 28日通过《关于南斯拉夫共产党情况》的决议，指责南共"在内政、外交的基本问题上，推行了一种脱离马克思列宁主义的路线"，"对苏联和苏联共产党(布)推行着一种不友好的政策"，"采取民族主义立场"，并号召南共党内的"健康力量"起来"撤换"党的领导。情报局机构迁至布加勒斯特。1949 年 11 月，情报局在匈牙利举行第 4 次会议，通过《关于南斯拉夫共产党在杀人犯和间谍掌握中》的决议。情报局指控南共的两次会议和通过的两个决议，无论就其内容以及处理方法来说，都是错误的。

情报局对没有加入这一组织的共产党也进行干涉。印度共产党、瑞典劳动党以及日本共产党在 1950 年先后受到情报局的点名批判。由于受联共(布)领导大党主义的影响，情报局错误地干涉各国共产党的内部事务，阻碍它们独立自主的行动，给国际共产主义运动造成某些不

良后果。1956 年 4 月 17 日，情报局机关报《争取人民民主，争取持久和平!》公布关于结束共产党和工人党情报局活动的公报，该报亦停止出版。（姜 琦）

Gongchandang Xuanyan

**《共产党宣言》** (*Manifest der kommunistischen Partei*) K. 马克思和 F. 恩格斯为共产主义者同盟起草的纲领，国际共产主义运动第一个纲领性文献，马克思主义诞生的重要标志。写于 1847 年 12 月至1848年 1 月，1848 年 2 月在伦敦发表。

宣言的制订 1847 年 6 月，共产主义者同盟第 1 次代表大会上，讨论了恩格斯草拟的准备作为同盟纲领的《共产主义信条草案》，决定进一步讨论修改。同年 9 月，同盟领导人 K. 沙佩尔、H. 鲍威尔和 J. 莫尔提出的题为《共产主义问答》的草案，带有空想社会主义的色彩。稍后，"真正的社会主义者"M. 赫斯在巴黎提出一个修正前者的草案。在一次巴黎区部委员会会议上，恩格斯对这个草案作了尖锐批评。会议委托恩格斯拟出新草案。恩格斯写了作为纲领初稿的《共产主义原理》。1847 年 11 月举行的共产主义者同盟第 2 次代表大会，经过激烈辩论接受马克思和恩格斯的观点，委托他们起草一个周详的理论和实践的党纲。马克思、恩格斯在伦敦和布鲁塞尔就如何起草宣言交换意见，取得一致认识，并研究了宣言的整个内容和结构，由马克思执笔写成。中央委员会接到《宣言》手稿后即付印出版。1848 年 2 月，《宣言》在伦敦第 1 次以单行本问世。

宣言内容及其核心 《宣言》第一次全面系统地阐述了科学社会主义理论，指出共产主义运动已成为不可抗拒的历史潮流。全文包括简短的引论、资产者和无产者、无产者和共产党人、社会主义的和共产主义的文献、共产党人对各种反对党派的态度等几个部分。构成《宣言》核心的基本原理是：每一历史时代主要的生产方式与交换方式以及必然由此产生的社会结构，是该时代政治的和精神的历史所赖以确立的基础，并且只有从这一基础出发，历史才能得到说明。从原始社会解体以来人类社会的全部历史都是阶级斗争的历史；这个历史包括一系列发展阶段，现在已经达到这样一个阶段，即无产阶级如果不同时使整个社会摆脱任何剥削、压迫以及阶级划分和阶级斗争，就不能使自己从资产阶级的剥削统治下解放出来。

《宣言》运用辩证唯物主义和历史唯物主义分析生产力与生产关系、基础与上层建筑的矛盾，分析阶级和阶级斗争，特别是资本主义社会阶级斗争的产生、发展过程，论证资本主义必然灭亡和社会主义必然胜利的客观规律，作为资本主义掘墓人的无产阶级肩负的世界历史使命。《宣言》公开宣布必须用革命的暴力推翻资产阶级的统治，建立无产阶级的"政治统治"，表述了以无产阶级专政代替资产阶级专政的思想。《宣言》还指出无产阶级在夺取政权后，必须在大力发展生产力的基础上，逐步地进行巨大的社会改造，进而达到消灭阶级对立和阶级本身的存在条件。《宣言》批判当时各种反动的社会主义思潮，对"空想的批判的社会主义"作了科学的分析和评价。《宣言》阐述作为无产阶级先进队伍的共产党的性质、特点和斗争策略，指出为党的最近目的而奋斗与争取实现共产主义终极目的之间的联系。《宣言》最后庄严宣告："无产者在这个革命中失去的只是锁链。他们获得的将是整个世界。"并发出国际主义的战斗号召："全世界无产者，联合起来!"

宣言的实践和影响 《宣言》的基本原理是客观规律的科学总结。马克思、恩格斯指出："这些基本原理的实际运用，正如《宣言》中所说的，随时随地都要以当时的历史条件为转移。"他们非常重视在实践中检验自己的理论，研究新的历史经验。及时总结巴黎公社的经验并把它作为对《宣言》的补充和修改就是一个范例。全世界无产阶级一直把《宣言》作为争取解放的思想武器。

《宣言》在 20 世纪初开始传入中国。自 1906 年起一些报刊上陆续出现《宣言》的某些内容介绍和片断译文。1920 年出版陈望道翻译的《共产党宣言》，是《宣言》在中国最早的全文译本。（参见彩图插页第 90 页）

（胡代聪）

Gongchan Guoji

**共产国际** (Communist International, *also* Comintern) 见第三国际。

Gongchan Guoji Gangling

**《共产国际纲领》** (*Comintern Programme*) 1928 年 9 月 1 日共产国际(即第三国际)第 6 次代表大会上通过的文件。1919 年 3 月共产国际第 1 次代表大会曾制订过一个行动纲领，随着形势的发展，需进行修改和充实。从 1922 年开始，共产国际代表大会和执委会全会多次研究纲领问题，并专门组织纲领委员会拟定纲领草案。1924 年 7 月 8 日共产国际第 5 次代表大会通过将纲领草案作为各支部讨论的基础。1928 年 6 月，共产国际执委会纲领起草委员会公布新的纲领草案。7 月 17日，第 6 次代表大会开始举行。经大会几次全体会议和纲领起草委员会 11 次讨论，由 H.И. 布哈林代表审查委员会向大会报告。他指出，纲领第一次试图把建立世界无产阶级专政这一任务具体而系统地规定下来，并第一次试图阐明无产阶级的国际战略和策略。9 月 1 日大会一致通过。

纲领包括"导言"和 6 节正文，共 7 部分。纲领根据马克思列宁主义的基本理论，揭示资本主义从自由竞争到垄断阶段的规律和必然灭亡的历史趋势，指出帝国主义时代使资本主义的基本矛盾尖锐化，并为社会主义创造了物质前提。第一次世界大战开始了资本主义的总危机。20 年代上半期资本主义出现的相对稳定时期是暂时的，它原有的基本矛盾必将有新的发展。

纲领把在世界范围内建立共产主义制度作为共产国

际的最终目的，全面论述共产主义制度的特点及其优越性，强调在从资本主义社会到共产主义社会之间的过渡时期必须实行无产阶级专政。纲领分析了过渡时期的特点，规定了无产阶级专政在经济、政治、文化等各方面的任务，并以苏联的情况为依据，特别肯定了实行新经济政策的必要性。

纲领根据资本主义发展不平衡的规律和社会主义能够在一国或数国首先胜利的原理，指出革命发展的总趋势，强调各国实现无产阶级专政的条件和方式具有多样性，在不同的国家应提出不同的政治、经济要求。同时，分析帝国主义战争的危险性，要求各国共产党同战争势力坚决斗争。

纲领充分肯定十月革命的伟大意义以及苏联社会主义建设的巨大成就，规定了苏联和国际无产阶级的相互义务。纲领把苏联称作国际革命的中心，无产阶级在全世界获得解放的重要因素，要求各国无产阶级尽力保卫苏联。

纲领分析了工人运动中各种错误的思想倾向，着重批评社会民主党的"社会主义"改良主义。纲领把社会民主党与法西斯主义等量齐观，甚至认为它"是劳工运动中的无产阶级革命的主要敌人"，社会民主党的左派是"无产阶级特别危险的敌人"。同时，过低估计了殖民地半殖民地国家民族资产阶级及其代表人物的进步作用。

纲领全面规定了共产国际及各国共产党的战略策略任务，指出每个国家都要建立一个紧密联系群众的团结、坚强、集中而有纪律的共产党，宗主国的无产阶级同被压迫民族的劳动群众要建立战斗的联盟。纲领规定共产国际领导机构的一切决定都必须无条件执行，完全忽视各国党应有的独立自主地位。

纲领是指导共产国际及其所属各党活动的重要文献。它总结苏联社会主义建设、各国工人运动和民族解放斗争的经验，使各国共产党人对共产主义运动的目的、任务以及实现这些目的任务的途径、方法取得比较一致的认识，从思想理论上武装了各国共产党。它的历史局限性以及它所包含的不少错误观点和提法在国际共运的实践中产生了消极的影响。（理 夫）

Gongchanzhuyi Tongxun Weiyuanhui

**共产主义通讯委员会** (Kommunistische Korrespondenz-Komittee) 又称共产主义联络委员会。1846年初K.马克思和F.恩格斯在比利时布鲁塞尔创立的共产主义组织。目的是同各国社会主义者和先进工人建立广泛联系，传播科学社会主义，团结教育革命分子，从思想上、组织上为建立无产阶级革命政党打下基础。经过马克思和恩格斯的努力，先后在德、英、法等国建立起一些通讯委员会的分支和小组，团结了一批革命者，包括德国的W.沃尔弗、J.魏德迈；在伦敦的正义者同盟领导人K.沙佩尔、H.鲍威尔、J.莫尔；英国宪章派左翼领导人G.J.哈尼；比利时的P.日果等。委员会通过通讯和讨论、传播科学共产主义理论，同当时阻碍工人运动发展的错误思潮进行斗争，曾以《通告》形式对"真正的社会主义者"H.克利盖进行批判，对W.魏特林耐心争取帮助并对他的错误观点严肃批评，以及对蒲鲁东主义展开初步论战和批判等。通讯委员会的活动促进了科学共产主义同工人运动的结合，对改造正义者同盟起了推动作用。1847年共产主义者同盟成立后，通讯委员会的活动即告停止。（胡代聪）

Gongchanzhuyizhe Tongmeng

**共产主义者同盟** (Communist League) 第一个以科学社会主义为指导思想的国际无产阶级的政党。是在对正义者同盟进行根本改造的基础上建立的。正义者同盟是19世纪30年代成立的德国工人和手工业者的秘密革命组织，在K.马克思、F.恩格斯帮助下，正义者同盟的领导机构在40年代中期逐步克服魏特林主义、"真正的社会主义"和蒲鲁东主义的影响。1847年初，正义者同盟派J.莫尔邀请马克思、恩格斯加入并决定按他们的主张改组同盟。1847年6月在伦敦举行第1次代表大会，建立共产主义者同盟，拟定章程，并用"全世界无产者联合起来"的国际主义口号代替"人人皆兄弟"的旧口号。同年11月29日至12月8日在伦敦举行第2次代表大会，审查并批准章程，明确规定同盟的目的是：推翻资产阶级，建立无产阶级统治，消灭旧的以阶级对立为基础的资产阶级社会和建立无阶级、无私有制的新社会。大会委托马克思、恩格斯起草同盟纲领，产生了国际共产主义运动第一个纲领性文献《共产党宣言》。

《宣言》刚发表，1848年革命风暴席卷欧洲。为适应斗争需要，1848年3月初在巴黎建立以马克思为首的新的中央委员会，成员有恩格斯、W.沃尔弗、J.莫尔、H.鲍威尔、K.沙佩尔等。同盟中央制定了德国革命的政治纲领《共产党在德国的要求》，并组织盟员回德参加革命，其中许多人成了革命斗争的骨干。马克思、恩格斯于4月回到德国。6月在科伦创办《新莱茵报》，该报成为当时条件下革命活动的指导中心。在革命活动中，同盟批判了以科伦工人联合会主席A.哥特沙克为代表的宗派主义和"左"倾错误，同时批判了柏林工人兄弟会主席S.波尔恩为代表的右倾错误。革命的失败使同盟受到很大损失。1849年秋同盟领导人在伦敦重新聚集，逐渐恢复活动。1850年3月马克思、恩格斯起草《中央委员会告共产主义者同盟书》，提出建立独立的工人政党的任务。同年夏，马克思、恩格斯重新分析形势，主张长期积蓄力量为新的革命高潮作准备。以A.von维利希和沙佩尔为首的少数派则主张立即发动革命。9月，终于导致同盟分裂。在当时的困难条件下，根据马克思的建议，同盟的中央职权移交科伦区部委员会。1851年5月以后科隆共产党人审判案发生，同盟组织被破坏。国际反动势力加强迫害，同盟活动实际停顿。1852年11月17日同盟宣告解散。（胡代聪）

Gonghezhuyi Yundong

**共和主义运动** (republicanism movement) 1910年葡萄牙人民为推翻封建专制，建立共和国而进行的革命运动。19世纪70年代初期，葡萄牙出现了处于萌芽状态的共和党。1890年，共和主义运动在葡萄牙得到迅速发展。葡萄牙海外最大的殖民地巴西于1889年推翻了布拉干萨王朝的佩德罗二世，建立共和国，这一事件对葡萄牙人民有极大影响。另外，葡萄牙统治者在非洲扩张殖民地，企图从安哥拉横越非洲到莫桑比克，触犯了英国利益，英国政府于1890年1月11日向葡萄牙发出最后通牒，要求葡萄牙立即从希雷河流域撤军，在英国优势兵力的威胁下，葡萄牙王室被迫屈服。王室的挥霍与无能使葡萄牙的经济每况愈下，失去了人民的信任。共和主义派进行大量的宣传活动，相当多的人确信建立一个共和国会使他们的情况得到好转。因此，共和主义运动达到高潮，共和党的人数迅速增加。1891年，共和党在波尔图举行起义，起义虽然很快被镇压，但其影响很大，共和主义成为一种潮流。1906年在首相的建议下，国王决定恢复君主政体，但未能挽救葡萄牙封建制度的灭亡。1910年10月4日，共和党人起义，翌日，政府军投降，王室被赶到国外，葡萄牙建立共和国。1911年8月21日，立宪议会通过共和国宪法，次年9月实施。

（孙燕新）

Gongbang Wangchao

**贡榜王朝** (Konbaung dynasty) 缅甸最后一个封建王朝。一译"雍籍牙王朝"；或"阿瑙帕雅王朝"；或"瑞帽(一译瑞波)王朝"。1752年由缅族领袖雍籍牙(缅名阿郎帕耶)在贡榜(今瑞波)创建，故名。1752年孟族占领东吁王朝的首都阿瓦后，曾向雍籍牙劝降。雍籍牙拒不投降，以贡榜为基地，多次击溃孟族大军的进攻，从此军威大振，各地首领纷来归顺，雍籍牙被拥戴为王。首先，他征服缅北掸族各土司和桂掸族(中国史书称桂家)，1753年攻占阿瓦后，1756～1757年又连续攻占卑谬、大光(今仰光)和白古。至此，除阿拉干外，已基本上完成了缅甸的第三次统一。1758年远征曼尼普尔，俘获大批工匠和星相家，促进了缅甸的编织工艺、制造金银首饰等技术以及天文学的发展。1760年远征暹罗时病逝。雍籍牙在位时为缅甸的复兴采取了一系列措施，如建立村长负责制，整饬社会风尚，推行法治，下令编著各种缅文法典，兴修水利，发展农业和振兴文学等等。F.恩格斯评价称："现今王朝的奠基人雍籍牙使帝国几乎重新达到了它以前的版图和旧日的强盛。"(《马克思恩格斯全集》第14卷，人民出版社，1964年版，第293页)

缅王孟驳继位(1763～1776)后，于1764年再征暹罗，1767年又攻克暹罗王都。1768～1775年，暹罗人民在达信的领导下，把缅军全部逐出暹罗国土。这是暹罗从防御转为进攻的转折点，从此缅暹战争每战都以缅甸失败告终。孟云执政时(1782～1819)，兴修翁民梨和难陀湖等水利工程，农业有了进一步发展。1783年迁都阿摩罗补罗。1784和1803年曾在全国范围内进行两次社会调查。据1803年的全国普查，当时有城镇188座、乡村5 885个、人口227万人，并详细记录了当时农民的土地面积、作物产量、贸易和赋税等情况，为国家的税收和劳役来源提供了依据。他进行宗教改革，使对立的教派团结统一，并搜集历代碑铭。他在发扬本国古代文化的同时，也注意吸收外来文化，派遣留学生到印度去学习研究有关医学和各种科学，并把与此有关的一百多种孟加拉文、那加利文和梵文典籍译成缅甸文和巴利文。当时出现了许多杰出的学者，使缅甸的文化包括史学、法学、文学和考古等各个领域都呈现出欣欣向荣的景象。同邻邦各国建立了睦邻的友好关系。中缅两国虽在乾隆年间发生过战争，但自1769年停战议和后，直到孟云时期，两国使节往来频繁，达到历史上的最高潮。孟云时期是贡榜王朝的黄金时代。

继孟云的孟既执政(1819～1837)不久，英国于1824年发动第一次侵缅战争，迫使缅甸割地赔款(见英缅战争)。1829年孟既诏令编写《琉璃宫史》。这部史书记事从远古到1754年，是缅甸最著名的标准史书之一。在敏东王执政(1853～1878)时，大力提倡宗教，1871年召集高僧2 400人，举行第5届佛经结集大会，镌刻经文的石碑达729块，驰名于世。又进行种种改革措施，史称敏东改革。此时缅甸资本主义开始萌芽。但腐朽的封建主义制度和欧洲殖民势力的入侵，阻碍和破坏了它的发展。

贡榜王朝因多次远征曼尼普尔，不断对暹罗用兵，使农业受到严重破坏，各地农民纷纷起义，宫廷内部又不断发生争夺王位的政变。这些因素从内部动摇了它的统治，也给英国灭亡贡榜王朝提供了条件。自1785年阿拉干并入缅甸后，英国就竭力煽动阿拉干脱离缅甸，唆使逃亡到孟加拉的阿拉干武装部队经常在边境制造纠纷，挑起武装冲突。在曼尼普尔和阿萨姆，英国也施用同样的挑衅手法，制造边界纠纷，对缅甸施加压力。自1824年起，英国通过三次英缅战争，变缅甸为其殖民地。1885年贡榜王朝灭亡。

（陈 炎）

Gongbinle Senlin Tingzhan Xieding

**贡比涅森林停战协定** (Armistice Agreement of the Forest of Compiègne) 见第一次世界大战。

Gubabilun Shidai

**古巴比伦时代** (ancient Babylonian period) 古代两河流域历史时代。始于伊新-拉尔沙时期(约公元前2017～前1763)，至古巴比伦第一王朝(约公元前1894～前1595)结束。公元前16世纪初，为赫梯人所灭。统治者为阿摩利人。这一时代大奴隶制经济形式瓦解，青铜工具普遍使用，生产有较大发展；在此基础上，各城邦均制定法典；神庙地位下降；两河流域普遍塞姆化，苏美尔人已融合于塞姆人。

*历史概况* 公元前21世纪下半叶，埃兰人灭乌尔第三王朝后，阿摩利人由西北乘虚而入，在苏美尔建立伊新和拉尔沙两个国家，其创立者均为阿摩利人的氏族酋长。伊新和拉尔沙对峙达200余年。公元前19世纪初，阿摩利人的阿姆纳努姆部落在巴比伦摆脱伊新的控制，其首领苏木阿布建立巴比伦第一王朝。此时两河流域的主要城邦国家为亚述、马里、埃兰等。巴比伦建立之初尚较弱小，但由于其位于两河流域商路的枢纽地区，境内水源丰富，土地肥沃，政治和经济力量不断增强。第6代国王汉穆拉比在位时期(约公元前1792～前1750)，先后征服伊新、乌鲁克、拉尔沙等国，并占据亚述南部，建立起从波斯湾至地中海沿岸的中央集权制奴隶制帝国，自称"世界四方之王"。但汉穆拉比的统治并不巩固，其继承者萨姆苏伊卢纳在位时，两河流域南部发生起义，内部也发生反债务奴役斗争，这导致了巴比伦第一王朝的衰微。公元前1595年，赫梯统治者穆尔西里斯一世最后将其灭亡。

*政治制度* 古巴比伦时代各城邦的政治制度与苏美尔-阿卡德时代及乌尔第三王朝(见乌尔)不同。汉穆拉比统一后，建立中央集权的专制制度。国王独揽政治、军事、外交、司法和宗教等权力，直接任命中央和地方官吏。大行政区设总督，在较大城市中任命被称为"沙卡那库"的官员，小城市任命被称为"拉比亚努姆"的官员治理。有些城市(如西帕尔等)获得一定自治权，城市商人监督从富裕商人家族中选出，任期1年，负责税收、运河开凿、城墙修筑、公共仓库和码头的管理等。汉穆拉比的对内政策基本是伊新-拉尔沙时期城邦政策的继续。统一过程中，汉穆拉比外交政策的基本方针是远交近攻，灵活变动结盟关系，为统一两河流域总目标服务。

*阶级关系与土地制度* 古巴比伦社会分为三个等级：①阿维鲁，为全权自由民，上层是统治阶级，下层多是纳税、服兵役和徭役的自耕农和士兵。②穆什钦努，为依附于王室土地的无权自由民，古巴比伦时代还存在其他类似穆什钦努的依附阶层。③瓦尔都(男奴)和阿姆图(女奴)是奴隶阶级。

古巴比伦时代土地制度较为复杂。汉穆拉比时期王室占有的土地分为三类："供养(维持)宫廷之田"；以供职为条件所授份地；以纳赋税(纳贡)为条件所授份地。以供职为条件领有份地者包括士兵、官吏、塔木卡(商业代理人、高利贷者)等。士兵列都、巴依鲁以服军役而领有王室份地。其份地可由其成年儿子继承，但仍以服军役为条件；拒绝或雇人代其服军役者处死刑。大部分王室土地是以纳赋税(纳贡)为条件的份地，领有此类份地者被称为"纳贡人"，受王室的剥削和控制，其份地亦不得买卖、抵押或传于女继承人。除王室土地外，古巴比伦社会还存在神庙土地、城市土地及私人土地。汉穆拉比法典和考古发现的契约文书及其他文献材料证明：私有土地占相当数量，土地租佃和雇佣关系已普遍流行。地租一般是收成的1/2或1/3。果园、菜园的地租为收成的2/3。土地价值随灌溉用水的供应情况而异，有的供应灌溉用水的园圃地租高达收成的3/4。高利贷业甚为活跃，神庙和酒店同时经营高利贷业。高利贷业的活跃促进债务奴役制的发展。债奴被称为基萨图。在家庭和婚姻关系方面，还保存父权和夫权的家长制残余。父家长可将其妻或子女卖为奴隶或使之变为债奴，子女须为其父家长杀害的他人子女抵命。债务奴役制的发展导致债务人的反抗。汉穆拉比之后即爆发了反债务奴役的斗争，导致国王发表解负令。这也是古巴比伦灭亡的重要原因之一。

**参考书目**

Louis Josepi Delaporte, *Mesopotamia; the Babylonian and Assyrian Civilization*, A. A. Knopf, New York, 1925.

Bruno Meissner, *Babylonien und Assyrien*, C. Winter Heidelberg, Berlin, 1920～1925.

Albert Champdor, *Babylone et Mesopotamie*, Albert Guillot, Paris, 1953.

G. R. Driver, J. C. Millers, *The Babylonian Laws*, Oxford University Press, London, 1956.

《世界上古史纲》编写组：《世界上古史纲》，人民出版社，北京，1979。

(王兴运)

Guba Di-yi Ci Duli Zhanzheng

**古巴第一次独立战争** (First Independence War of Cuba) 1868～1878年古巴人民反对西班牙殖民统治的独立战争，又称十年战争。

19世纪20年代，西班牙殖民者在失去拉丁美洲大陆殖民地之后，加强了对古巴的奴役和控制。古巴人民担负着沉重的租税，毫无政治权利。1868年9月，西班牙国内发生革命。古巴人民为反对西班牙殖民统治，也掀起了规模空前的武装起义。1868年10月10日，奥连特省种植园主C. M. de 塞斯佩德斯在亚拉村举行起义，10月16日发表《古巴革命委员会致全国同胞和各国人民宣言书》，即著名的"亚拉呼声"。宣言书号召古巴人民立即举行武装起义，争取古巴独立和人民平等自由，并提出解放奴隶的要求。自由黑人、奴隶、混血种人和种植园主纷纷响应号召，加入起义队伍。11月初起义军迅速增加到1.2万人，先后攻克亚拉、拜雷、希瓜尼、巴亚莫等城镇，直至古巴岛东部重镇圣地亚哥附近。不久，卡马圭省和拉斯维利亚斯省人民亦相继举行武装起义。起义军先后打败了都督F.de 莱尔松迪·伊·奥马切亚和D. 杜尔塞·伊·加莱指挥的殖民军，占领了古巴东部的广大地区。起义军扩大到2.6万人。1869年4月10日，起义军在卡马圭省的圭马罗召开制宪会议，选举塞斯佩德斯为共和国总统，卡马圭省起义军将领I.阿格拉蒙特为总司令，通过宪法和废除奴隶制法令。1874年，西班牙波旁王朝复辟，派遣重兵镇压古巴独立起义。起义军消极防御，斗争异常艰苦。1877年初，西班牙派A.马丁内斯·德·坎波斯率领2.5万名援军抵达古巴，占领拉斯维利亚斯省。马丁内斯·德·坎波斯在军事镇压的同时，还以金钱收买和造谣中伤的手法分化起义军，使其逐步陷入困境。1.78年2月，起义军中妥协派宣布解散议会，成

立中央革命委员会，同马丁内斯·德·坎波斯缔结了休战性质的《桑洪和约》，独立战争转入低潮。古巴起义军在十年战争中共打死打伤西班牙殖民军14万人，沉重地打击了西班牙的殖民统治，鼓舞了古巴人民的斗争精神。

（陆国俊）

Guba Di-er Ci Duli Zhanzheng

**古巴第二次独立战争** (Second Independence War of Cuba) 1895～1898年古巴人民反对西班牙殖民统治的独立战争。古巴第一次独立战争结束后，西班牙殖民政府并没有履行《桑洪和约》所承允的在古巴进行改革的诺言，反而加强对古巴的经济掠夺，税收猛增，造成种植园主大量破产，人民生活继续恶化。同时，古巴经济中的资本主义关系有所发展，无产阶级和民族资产阶级逐步形成，也加深了西班牙殖民统治危机。

《桑洪条约》签订后，古巴杰出的爱国领袖J.J.马蒂和第一次独立战争领导人M.戈麦斯·伊·巴埃斯、A.马塞奥·伊·格拉哈莱斯、C.加西亚·伊尼格斯为争取古巴独立，积极进行第二次独立战争的准备工作。1892年4月，古巴国内外各革命组织在纽约组成古巴革命党，提出实现古巴岛完全独立，并帮助波多黎各解放的斗争目标。不久，戈麦斯·伊·巴埃斯被任命为起义军司令。1895年2月24日，黑人爱国者在奥连特省的巴亚雷首先起义，开始了第二次独立战争，起义军迅即占领古巴东部地区。3月25日马蒂和戈麦斯·伊·巴埃斯共同签署《蒙特克里斯蒂宣言》，号召古巴人民奋起推翻西班牙殖民统治。4月，马蒂、戈麦斯·伊·巴埃斯和马塞奥分别返回古巴领导武装起义。5月5日，在圣地亚哥附近会合，商讨建立政府计划和向西突进的重要战略部署。5月19日，马蒂在多斯里奥斯战斗中不幸牺牲。

1895年9月13日，古巴起义军在希马尼召开制宪会议，制订临时宪法，宣布古巴独立。9月18日，组成古巴共和国政府，S.西斯内罗斯·贝当古任总统，戈麦斯·伊·巴埃斯和马塞奥分别任起义军正、副司令。10月22日，在戈麦斯·伊·巴埃斯的配合下，马塞奥率领4 000余名起义军从奥连特省的巴腊夸向西挺进。于1896年1月22日抵达曼图亚市，这次"突进战役"行程2 310公里，作战27次，打败20万西班牙殖民军，攻克22个城镇。殖民军总督A.马丁内斯·德·坎波斯被迫辞职。2月，西班牙政府派V.魏莱斯任总督，残酷镇压起义军，又遭惨败。1897年11月，西班牙国王颁布命令，给予古巴自治权。起义军识破西班牙的阴谋，继续打击殖民军。1898年，起义军解放了全国近2/3的土地，西班牙殖民统治土崩瓦解。同年4月28日，美国为夺取古巴人民的胜利果实，以"缅因"号事件为借口对西班牙宣战，派兵在古巴登陆。在古巴起义军配合下，打败西班牙军。10月1日美、西两国在巴黎签订和约，西班牙承认古巴独立并立即撤军(见美西战争)。古巴第二次独立战争历时3年，抗击西班牙军20万，终于推翻了西班牙的殖民统治。

（陆国俊）

Guba Geming

**古巴革命** (Cuban Revolution) 20世纪50年代古巴人民反对亲美独裁统治的民族民主革命。1952年3月10日，F.巴蒂斯塔·伊·萨尔迪瓦在美国支持下发动军事政变再次上台，实行亲美独裁统治，激起广大人民的不满，全国各地不断发生示威和暴动。1953年7月26日，F.卡斯特罗·鲁斯带领一批青年攻打圣地亚哥的蒙卡达兵营，失败后被捕入狱。1955年5月获释，随即建立了革命组织七·二六运动。1956年12月，卡斯特罗·鲁斯又组织一批青年从墨西哥乘"格拉玛"号游艇渡海回古巴，登陆后转战到马埃斯特腊山区开展游击斗争。1957年3月13日，以J.安东尼奥·埃切瓦里亚为首的一批青年学生攻打总统府，失败后建立三·一三革命指导委员会，转入拉斯维利亚斯省山区打游击。1958年，人民社会党也在亚瓜哈依地区组织游击队。不久，这两支队伍同七·二六运动领导的游击队主力汇合成一支较大的起义军。同年10月，卡斯特罗·鲁斯颁行土地改革法，各阶层人民组成广泛的统一战线。12月，起义军解放圣克拉腊，消灭政府军主力。接着，挥师西进，直指哈瓦那。在革命形势的逼迫下，巴蒂斯塔·伊·萨尔迪瓦于1959年1月1日逃亡国外。起义军进入首都哈瓦那，宣告古巴革命的胜利。接着，临时政府成立。卡斯特罗·鲁斯担任武装部队总司令，同年2月出任政府总理。(参见彩图插页第80页)

以卡斯特罗·鲁斯为首的七·二六运动取得政权后，在经济、社会等方面实行了一系列重大改革。新政权摧毁了旧的国家机构，没收巴蒂斯塔分子的财产；颁布石油法和矿业法，废除美国公司的一切租让地，把外国和本国大资本家的厂矿企业收归国有，接管全部私营银行，建立国家银行，1962年，政府将私营大、中商业企业收归国有；到1963年10月，政府在农村中进行了两次土地改革，消灭了大庄园制和富农经济，农村中出现了国营农场、农牧业生产合作社和个体小农三种土地占有形式。1961年4月16日，卡斯特罗·鲁斯说，古巴革命是"一场贫苦人的，由贫苦人进行的，为了贫苦人的社会主义民主革命"。同年5月1日，卡斯特罗·鲁斯宣布古巴是社会主义国家。

**参考书目**

Hugh Thomas, *The Cuban Revolution*, Harper & Row, Publishers, New York, 1971.

Montaner C. Alberto, *Cuba, Castro and the Caribbean: the Cuban Revolution and the Crisis in Western Consciences*, Transaction Books, N. J., 1985.

（毛相麟）

Guba lishi

**古巴历史** (history of Cuba) 古巴共和国位于加勒比海西北部，是西印度群岛中最大岛国。面积110 860平方公里，人口1 000万(1985)，其中白人约占66%，其余为黑人、混血种人。居民多信奉天主教。通用西班牙语。首都哈瓦那。

1492年C.哥伦布到达以前，古巴岛上居住着瓜纳阿卡比贝斯人、西沃内人和泰诺人等印第安部族，约有30万人。前两种印第安人以游牧、狩猎和捕鱼为生，用木头、贝壳、鱼骨和石块作工具。泰诺人从事农耕，生产玉米、豆类、花生、南瓜和烟草，还会纺织和制陶。

**西班牙殖民统治与两次独立战争（1492～1898）** 1492年，哥伦布第一次航行美洲时发现古巴岛。1511年，西班牙征服者D. 贝拉斯克斯·德·奎利亚尔率领300人的远征队占领古巴，先后建立圣地亚哥、哈瓦那城，古巴沦为西班牙的殖民地。在被征服过程中，印第安人惨遭杀戮，幸存者被赶到种植园劳动。到1537年全岛印第安人只剩下5 000人。为补充劳动力，16世纪开始从非洲大量输入黑奴，从事种植园劳动。1539年西班牙在古巴设立都督府，掌握行政、军事和宗教大权，任命H.de索托为第一任都督。七年战争期间，英国曾一度占领古巴。1763年巴黎和约缔结后，古巴重新为西班牙统治。

西班牙殖民统治时期古巴经济生活中占重要地位的是畜牧业、烟草和蔗糖。18世纪中叶以后，蔗糖业逐渐取代烟草和畜牧业，成为古巴经济最重要的部门。1779年古巴蔗糖年产量为5 600吨，1815年猛增到4.2万吨。19世纪60年代，增至50万吨，制糖厂增加到2 000多家。古巴变成以蔗糖为经济命脉的单一作物地区，出现了富有的甘蔗种植园主阶级。

据1817年人口调查，19世纪初古巴人口共68.8万人，其中西班牙人和土生白人为31万多，黑人为36万多。黑人中1/3是自由人，2/3是奴隶。从1847年起，从中国输入大批契约华工，总计达14.3万人。在西班牙残酷殖民统治下，黑人奴隶与种植园主、土生白人和半岛人，以及古巴人和西班牙殖民统治者之间的矛盾不断激化，导致解放运动蓬勃发展。为反抗种植园主的奴役和压迫，黑人奴隶举行了无数次起义和暴动。其中著名的是1795年M.莫拉勒斯领导的起义。在18世纪，土生白人也不断开展了反对西班牙殖民统治的斗争。

19世纪初，古巴人民掀起争取独立和解放的斗争。如1812年J.A. 阿庞特领导的起义，1827～1830年的"黑鹰团"起义等。他们提出废除奴隶制度、争取独立自由的口号。由于土生白人种植园主对独立运动不予支持，美国暗中阻挠拉美大陆革命力量对古巴的援助，古巴初期的独立运动在西班牙统治者残酷镇压下遭到了失败。

西班牙丧失拉美大陆殖民地以后，加强对古巴的奴役和控制，古巴人民对西班牙残暴统治的仇恨与日俱增。1868年10月10日，C. M. de 塞斯佩德斯在马埃斯特腊山区亚拉村举行武装起义。1869年4月宣布成立独立共和国。1878年起义军失利后，右翼领导与西班牙妥协，签订《桑洪和约》，斗争转入低潮（见古巴第一次独立战争）。1895年2月24日，J.J. 马蒂和M.戈麦斯·伊·巴埃斯等在奥连特省发动起义。同年9月，在东部宣布成立古巴共和国政府。经过三年英勇奋战，起义军把西班牙殖民者打得兵尽财穷，1897年11月，西班牙被迫同意古巴自治（见古巴第二次独立战争）。

**美国的军事占领和独立以后的古巴（1898～1959）** 美国早有吞并古巴的企图，一向把古巴看作是北美大陆的"天然附属品"和一个迟早会落入美国怀抱的"熟果"。19世纪末，美国资本控制了古巴的制糖、烟草、造船等工业部门。为了维护在古巴的经济利益，美国在古巴独立战争即将取得最后胜利的时刻，以"援助"古巴独立为名，进行武装干涉。1898年4月，美国借口"缅因"号事件，派遣军队在古巴登陆，与西班牙开战（见美西战争），在古巴起义军支持下，彻底击败西班牙殖民军。1898年12月10日，美西签订《巴黎和约》，西班牙把菲律宾、关岛、波多黎各割让给美国，同时放弃在古巴的一切权利。1899年1月1日美国对古巴实行军事占领。

1901年，在美国军事当局的监督下，古巴召开制宪会议，制定宪法。美国强迫古巴接受美国参议员O.H.普拉特提出的修正案，作为附录载入古巴宪法，该修正案规定美国有出兵干涉古巴内政的权利（见普拉特修正案）。1902年5月20日，古巴共和国成立，T.埃斯特拉达·帕尔马就任总统，美国占领军撤出古巴。1903年2月，关塔那摩和翁达湾租借给美国作为海军基地。

1906年，古巴爆发反埃斯特拉达·帕尔马政府起义，美国趁机对古巴实行第二次军事占领，建立军政府，直接控制古巴达3年之久。其后三届总统J.M. 戈麦斯（1909～1913）、M.G.梅诺卡尔（1913～1921）和A.萨亚斯·伊·阿方索（1921～1925）实际上都是美国垄断资本家的代理人。美国资本在古巴经济中逐步占据支配地位。独裁者G.马查多·伊·莫拉莱斯执政时期（1925～1933），美国在古巴的投资迅速增至15亿美元以上，作为古巴经济基础的制糖工业几乎完全为美国垄断资本家所掌握。他们还在古巴开设工厂，占有大片庄园，备有自用铁路。古巴经济的畸形发展和对美国的依赖，使古巴在1929～1933年资本主义世界经济危机期间遭受极为严重的打击，出口锐减，失业猛增。1933年8月爆发的反美、反独裁斗争，推翻了马查多·伊·莫拉莱斯政权。1933～1940年，R. 格劳·圣马丁、C. 梅迪埃塔先后执政，而实权却操在亲美的陆军上校F.巴蒂斯塔·伊·萨尔迪瓦手中。1934年5月，迫于古巴人民的反抗，美古缔结新约，并于1935年废除了普拉特修正案，但美国实际上仍保持着对古巴的控制地位。1940年7月巴蒂斯塔当选总统，同年10月，国会通过一部比较进步的资产阶级宪法。1944～1952年初，格劳·圣马丁、C. 普里奥·索卡拉斯先后执政。

1952年3月巴蒂斯塔在美国支持下第二次上台执政，取消1940年宪法，宣布人民社会党为非法，实行独裁统治，进一步投靠美国。各地不断发生反对巴蒂斯塔的罢工和武装起义。1953年7月26日F. 卡斯特罗·鲁斯率领一批爱国青年攻打圣地亚哥城的蒙卡达兵营，失败后建立七·二六运动组织。卡斯特罗·鲁斯流亡美国、墨西哥，聚集革命力量，于1956年11月乘"格拉玛"号游艇在奥连特省南岸登陆，转赴马埃斯特腊山区开展游击战

争。1959年1月1日，在其他革命力量的配合下，卡斯特罗·鲁斯、E.（切·）格瓦拉等率领起义军进入哈瓦那，巴蒂斯塔政权垮台，新的古巴共和国宣告成立。2月，卡斯特罗·鲁斯出任总理。中国政府支持古巴革命，于1960年9月同古巴建立了外交关系。

*1959年革命以来的古巴* 古巴革命胜利后，美国采取敌视古巴政策，妄图颠覆新生的古巴政权。1961年4月古巴粉碎美国策划的吉隆滩入侵（见吉隆滩战役），宣布进行社会主义革命。同年7月，七·二六运动组织与古巴人民社会党、古巴三·一三革命指导委员会合并，成立古巴统一革命组织，后改名为古巴社会主义革命统一党，1965年又改名为古巴共产党。1975年举行古巴共产党第1次代表大会，卡斯特罗·鲁斯当选为党中央第一书记。1976年12月召开第1次全国人民政权代表大会，取消总统制，设立国务委员会，卡斯特罗·鲁斯任国务委员会主席兼部长会议主席。

60年代初，卡斯特罗·鲁斯政府领导古巴人民同美国的侵略、干涉、封锁和颠覆进行了不屈的斗争。1960年9月和1962年2月先后通过了具有反帝和民族民主革命思想的两个《哈瓦那宣言》。同时，在经济、社会等方面实行一系列改革，其中包括颁布石油法和矿业法，废除一切租让地，把美资企业和私营银行收归国有。1962年政府通过法令，规定用付给补偿的办法把私营大、中商业收归国有。从1968年起开展"革命攻势"运动，对53 636家私营商业和手工业实行国有化。古巴政府在农村进行两次土地改革。1959年5月颁布第一个土地法，规定土地所有者最多拥有土地30卡瓦耶里亚（每卡瓦耶里亚合13.43公顷），超额部分予以征收。这次土改征收大庄园主土地约16.2万卡瓦耶里亚。1963年10月颁布第二个土地法，规定把占有5卡瓦耶里亚以上到30卡瓦耶里亚的庄园予以征收。

1963～1981年，古巴与苏联签署5项经济协定。1972年古巴参加经济互助委员会，苏古贸易额1977年达44亿美元，约占古巴外贸总额61%，1983年上升至67%。向苏联出口的主要产品是糖和镍。从苏联进口石油、机械、粮食等。1980年12月卡斯特罗·鲁斯提出加强国防和发展生产两大任务，宣布实行"建立在同苏联广泛合作基础上"的20年发展计划。近年来，古巴改善同拉美国家关系，调整经济政策，鼓励外资在古巴建立联合企业。

**参考书目**

Hugh Thomas, *Cuba: the Pursuit of Freedom*, Harper and Row., New York, 1971.

Louis A. Perez, *Cuba between Empires 1878～1902*, University of Pittsburgh Press, Pittsburgh, 1983.

（林被甸）

gudai Luoma

**古代罗马** （ancient Rome） 公元前第1千纪上半叶在意大利半岛中部兴起的一个奴隶占有制城邦，到公元1世纪前后扩张而成为横跨欧、亚、非三洲的庞大帝国。395年，罗马帝国分裂为东西两部。西罗马帝国亡于476年，马克思主义史学一般认为这是西欧奴隶占有制社会历史的终结；东罗马帝国（即拜占廷帝国）逐渐演化为封建制国家，1453年为奥斯曼帝国所灭。

*罗马的起源和王政时代* 近世考古成就揭示，罗马起源于意大利拉提乌姆平原台伯河左岸距海约20公里处。此地多丘陵，间有谷地，宜于农牧，又得地利交通之便。公元前1 000年左右，属印欧语系的拉丁人进入拉提乌姆平原，其中一支约于公元前800年移至后来罗马城所在地，居于帕拉提乌姆等山丘。他们在丘顶建村落，务农牧，用铁器，居茅舍，行火葬。与此同时或稍后，萨宾人居于邻近山丘，亦居茅舍，但行土葬。公元前7世纪，部落间联系增多，遂以帕拉提乌姆为中心开始部落联合过程，由单一的拉丁人部落联合为包括萨宾人和伊特拉斯坎人等3个部落的罗马人公社，并开始向城市国家和阶级社会过渡。公元前7世纪末至前6世纪末，罗马人公社处于伊特拉斯坎人的统治之下。此时，完成了由氏族部落公社到城市国家的过渡。

史称公元前8～前6世纪为"王政时代"。当时氏族部落组织尚完整存在，并具有军事民主制各机构：库里亚（胞族）会议、元老院和王（"王政"因以得名）。但内部阶级分化、家长奴隶制和保护制关系业已发生，后来又出现了贵族与平民之分。传说王政时代共有7王，前4王是罗马人公社的军事首领，后3王是伊特拉斯坎人塔克文王朝的君主。塔克文王朝治下的罗马人公社可能保持某种自由，文化先进的外族统治加速了其向阶级社会的转变。公元前6世纪中叶的第6王塞尔维乌斯·图利乌斯改革，标志着罗马国家的产生。

*罗马共和时代* 王政时代末王高傲者塔克文暴虐无道，罗马人愤而逐之，传说于公元前509年建立起由罗马贵族掌权的共和国。史学传统以公元前509年为共和之始，但考古资料证明，古罗马的伊特鲁里亚文化传统直到公元前474年以后才明显中断，罗马人推翻塔克文王朝的斗争可能历数十年之久。

平民与贵族的斗争和征服意大利构成早期共和时代历史的主要过程。贵族把持政权，广占公有地；平民则无权而且苦于赋税和兵役，甚至陷于债务奴役的罗网。为争取政权、土地和取消债务奴役，平民与贵族进行了两个世纪之久的斗争，终于取得设置保民官和平民会议、担任高级官职、颁行十二铜表法、废止债务奴役、占用公有地等一系列权益。这一斗争使罗马公民公社得到巩固和发展，使公社内部的阶级结构发生了变化。上层平民与原有的氏族贵族融合而成豪门贵族，共同把持政权；广大普通公民的要求也部分得到满足。从而调整了公民集体内部不同阶层的利益关系，扩大了罗马城邦的社会基础，为城邦的昌盛和奴隶占有制的繁荣创造了条件。

罗马立国之初，地促势微，四面受敌，屡陷危亡之境。但它依靠加强公民集体内部团结，充分利用四邻因处于不同社会发展阶段而不可能有效地联合起来这一有

利环境，采取远交近攻、分化瓦解的策略，以武力和外交手段使自己摆脱了困境，进而在扩张中节节胜利。自公元前5世纪初开始，经3次维伊战争、3次萨姆尼乌姆战争以及皮洛斯战争等，先后战胜拉丁同盟（形成于公元前8世纪，前338年瓦解）中的一些城市和伊特拉斯坎人等近邻，控制了意大利中部和南部，征服了当地土著和希腊人的城邦。至公元前3世纪上半叶，整个意大利除北部波河流域外，尽为罗马属地。罗马在被征服地区采取"分而治之"的政策。除在被征服地区设置具有军事据点性质的殖民地外，还把屈从于罗马的意大利人公社划分为有投票权的自治公社、无投票权的自治公社、同盟者、臣属地等不同类型进行统治（见古代罗马地方自治制度）。

统一意大利之后，罗马进而向海外扩张，于是与西部地中海强国迦太基发生激烈冲突（参见彩图插页第33页）。经过3次布匿战争，迦太基遭到彻底毁灭（公元前146），罗马势力扩及整个西部地中海。与此同时，罗马也不断向东部地中海扩张。经3次马其顿战争征服马其顿并控制了整个希腊（见古代马其顿），又通过叙利亚战争和外交手段，控制了西亚的部分地区。被征服民族曾进行英勇的反抗，均遭残酷镇压。至公元前2世纪下半叶，罗马已经扩张成为地跨欧、亚、非三洲的庞然大国。在意大利以外的广大被征服地区，罗马相继设置行省进行统治（见罗马行省）。

随着领土的迅速扩张，大批掠夺来的奴隶和财富源源流入，促进了罗马社会经济的发展和阶级关系的变化。公元前3和前2世纪，意大利工商业日趋繁荣，大批元老利用被保护人和被释奴追逐商贾之利。随着行省的增加而势力日盛的骑士，逐渐形成新的富有奴隶主阶层，他们经商、放债、包税，大发其财，并与元老争夺政治权力。贵族和富人依恃财势侵吞、租占、购买公有地，兼并小农土地。组织奴隶占有制庄园，经营商品化、专业化的园艺业以及谷物种植业和牧场。古代罗马大地产制的发展，导致小农失地破产，部分破产农民流入城市，成为无业游民。同时，奴隶制空前繁荣。奴隶来源广泛，数量激增，有手工业奴、农业奴、家奴，角斗奴等多种。奴隶主阶级生活日益奢靡。

镌有角斗奴形象的印章

公元前2世纪30年代至前1世纪30年代，史称内战时代。在此期间，罗马城邦陷于危机，在继续对外扩张的同时，境内各种社会矛盾和阶级矛盾激化，以致酿成大规模的奴隶起义，公民内部利益不同的阶层和集团之间激烈的、有时流血的斗争以及被压迫民族武装反抗罗马奴役的战争。公元前137年（一说前138）爆发的第一次西西里奴隶起义，揭开了内战时代的序幕。不久发生了由奴隶主阶级改革派格拉古兄弟领导的、以城乡平民争取土地和民主权利为主要内容的改革运动（见格拉古兄弟改革）。此后，罗马公民内部的斗争愈演愈烈。以元老院保守集团为首的豪门贵族形成贵族派，与之对立的是得到骑士阶层和城乡平民支持的民主派。前者维护以元老院为核心的共和体制和既得利益；后者则力求通过改革分配土地、减免债务和打破豪门贵族垄断政权的局面。公元前107年，在民主派支持下，G.马略当选为执政官并开始实行军事改革。他推行募兵制，使大批无地或少地公民涌入军队。马略军事改革不仅使罗马出现雇佣军，而且使当兵成为获得土地的条件。这是罗马城邦危机的必然结果，又为日后埋葬共和政体的军事独裁提供了条件。公元前104～前101年（一说前99），西西里奴隶再度起义。

为了争取罗马公民权，意大利人于公元前90年举行起义，史称"同盟者战争"。罗马虽然最终获得军事上的胜利，但不得不授予意大利人罗马公民权。大规模地授予非罗马自由民罗马公民权，这是城邦趋于瓦解的又一重要征兆。

当同盟者战争正酣之际，潘托斯（一译"本都"）王国国王米特拉达梯六世（公元前120～前63在位）乘机进军亚细亚行省和希腊，掀起民族解放战争。为派军与米特拉达梯六世作战，罗马发生了马略与贵族派支持的L.C.苏拉之间争夺军事统帅权的激烈斗争。这一斗争，与罗马平民争取减轻债务负担、意大利人争取平等权利、老兵争取参战机会等性质不同的斗争交织在一起，结果分别倾向苏拉和马略的军队几度交替占领罗马，而每次都伴随着对政敌的血腥屠杀。

苏拉战胜米特拉达梯六世后回师意大利，经过血战于公元前82年占领罗马。次年，迫使公民大会选举他为无任期限制的独裁官，开创了罗马历史上军事独裁的先例。他采取一系列措施加强贵族派的势力，但也被迫以立法形式确认了同盟者战争的后果。苏拉建立的主要代表贵族派奴隶主阶层利益的政治体制不得人心。公元前78年他死后，在罗马就开始了反对这一体制的斗争。伊比利亚半岛统治者Q.塞多留进行了多年反对苏拉体制的武装斗争。这一斗争与当地居民反对罗马统治的起义结合在一起，一度对罗马当局构成巨大威胁。公元前73～前71年，斯巴达克领导的奴隶大起义（见斯巴达克起义）震撼了整个意大利，沉重地打击了奴隶主阶级的统

治，加速了共和制的灭亡。公元前1世纪60年代，因反对苏拉体制而享有名声的M.T.西塞罗和G.J.凯撒，与原苏拉部将、因镇压斯巴达克起义和肃清海盗而权势日甚的庞培活跃于罗马政坛。公元前63～前62年，西塞罗粉碎了"喀提林阴谋"。

公元前60年，G.庞培、M.L.克拉苏·迪弗斯、凯撒秘密结盟，共同控制罗马政局，史称"前三头政治"。凯撒势力因高卢战争(公元前58～前51)日见膨胀。克拉苏急于事功，公元前53年死于侵略安息之战(见帕提亚帝国)。庞培与元老院勾结反对凯撒。凯撒于公元前49年1月出敌不意渡过鲁比肯河，直趋罗马。庞培不战而逃。翌年，法萨卢一役，庞培全军覆没。凯撒被宣布为终身独裁官，并兼任一系列其他要职，集大权于一身。他厉行改革，但因独裁统治而招致政敌仇视，结果于公元前44年3月15日遭贵族派阴谋分子刺杀。

凯撒死后，罗马内战又起。公元前43年，3个凯撒派人物M.安东尼、M.A.李必达(?～公元前13/前12)、G.屋大维(见奥古斯都)公开结盟，获得统治国家5年的合法权力，史称"后三头政治"。三头肃清政敌之后，屋大维于公元前36年剥夺李必达兵权，与安东尼形成争雄之势。公元前31年，双方战于阿克提乌姆海角，安东尼败逃埃及，次年自杀。公元前27年元老院授与屋大维"奥古斯都"的尊号，于是屋大维确立了个人的专制统治，共和国宣告覆亡。罗马从此进入奴隶制帝国时代。

**罗马帝国时代** 奥古斯都创建的政治制度，史称"元首制"，实是披着共和外衣的帝制。奥古斯都对内强化奴隶主阶级的统治，整顿国家机构，调整政策措施；对外则继续扩张，使帝国北疆达到莱茵河与多瑙河一带。从而造成一个相对稳定的政治局面，为奴隶占有制生产关系的进一步发展奠定了基础。

奥古斯都死后，其养子提比略继位，从此开创了皇位继承制。前期帝国包括3个王朝：由奥古斯都建立的克劳狄王朝(公元前27～公元68)、弗拉维王朝(公元69～96)和安东尼王朝(96～192)。各王朝竭力加强皇权，建立和完善官僚体系，改进军事体系，调整帝国境内不同阶层以及罗马与各行省的关系。M.U.图拉真把帝国版图扩展到最大规模：西起不列颠，东迄幼发拉底河，北越多瑙河，南抵北非(参见彩图插页第35页)。由于政局稳定、商路畅通等原因，前期帝国的社会经济空前繁荣，对外贸易远达中国。帝国境内长达百余年的"罗马和平"，促进了奴隶占有制关系在欧、亚、非广大地域向深度和广度的发展。

193年塞维鲁王朝(193～235)建立后，进入后期帝国时期。始于安东尼王朝后期的社会、经济和军事危机，在公元3世纪达到空前规模，以致一些史家又划出一个"三世纪危机"时期(193～284)。在这一时期，外患四起，内乱不已，经济凋蔽，民不聊生；皇帝更迭频繁，统治集团内部斗争激烈；奴隶和隶农的起义遍及各地，行省分裂活动盛行。3世纪60年代在高卢开始的巴高达运动，对奴隶主阶级的统治造成很大的威胁。

近卫军长官G.A.V.戴克里先于284年取得帝国政权，改元首制为"多米那特制"(即君主制)，正式采用东方君主的统治形式和礼仪。为了更有效地镇压人民群众的起义和抵御外患，他实行"四帝共治制"，整编军队，改革税制(见戴克里先改革)。其后继者君士坦丁一世废除四帝共治制，于324年成为唯一君主，330年迁都拜占廷，更名君士坦丁堡。他采取一系列措施加强专制统治，并承认基督教的合法地位。他死后，战乱又起。狄奥多西一世(379～395在位)曾一度实现帝国的统一。395年狄奥多西一世死后，帝国分裂为东、西两部分。

在西罗马帝国，奴隶占有制生产关系的危机表现得尤为严重：人口减少，田地荒芜，城乡萧条。大地产制不断发展，自治市没落，许多中、小土地所有者沦为隶农。与此同时，人民起义和外族进犯汇成洪流，不断冲击帝国的腐朽统治。西哥特人由巴尔干半岛转战至意大利，410年兵临罗马城下，得城内奴隶策应占领罗马。452年，匈奴王阿提拉进兵意大利。455年汪达尔人再陷罗马城。476年9月，日耳曼雇佣兵首领奥多亚克废黜末帝罗慕卢斯·奥古斯图卢斯，西罗马帝国宣告灭亡。(见民族大迁徙)

后期帝国各地社会、经济、政治的深刻变革，孕育了封建制生产关系的幼芽。蛮族入侵使罗马的封建制萌芽得以逐步摆脱业已腐朽但仍然有巨大力量的奴隶占有制社会上层建筑的束缚，同时在西部帝国的领土上先后建立起西哥特王国、汪达尔-阿兰王国、勃艮第王国和东哥特王国等蛮族国家。蛮族的处于瓦解阶段的氏族部落制度与罗马的封建制生产关系幼芽的相互作用，使欧洲广大地区逐渐形成封建制生产关系。

东罗马帝国因其社会经济特点和历史条件的差异而未与西罗马帝国一起覆亡。它历经人民起义和外族入侵以及内部的一系列社会变革，于7世纪左右进入封建社会。延续至1453年，为奥斯曼帝国所灭。

**古罗马文化** 罗马人在广泛吸收四邻各族优秀文化

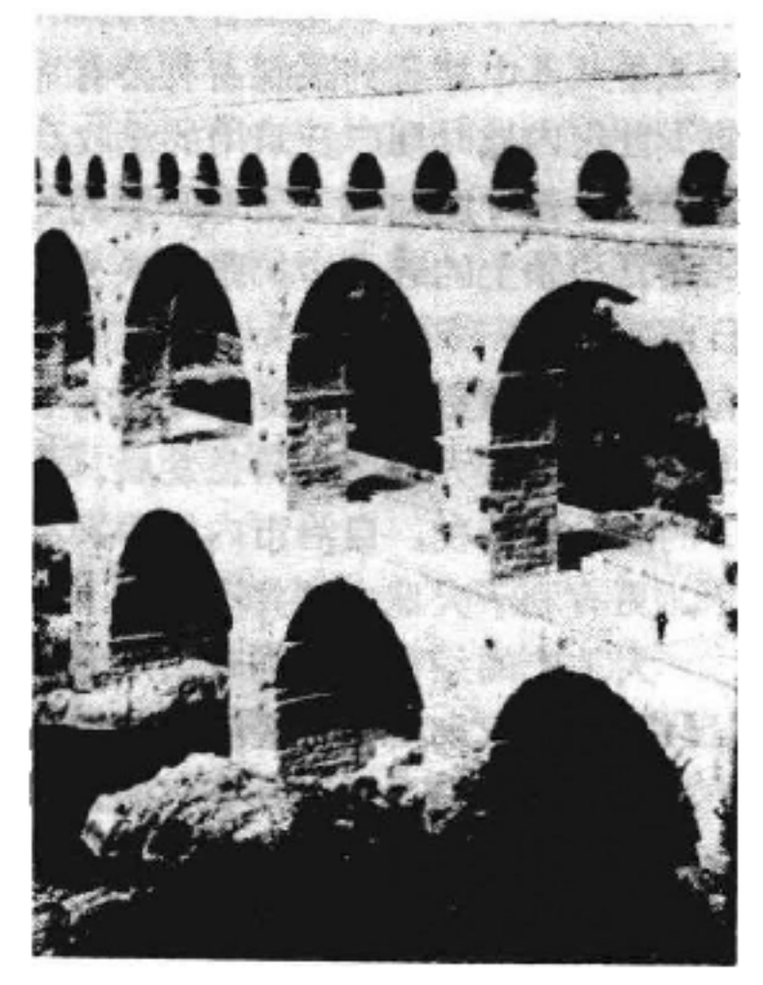

罗马帝国时期的高架水道

成果，特别是古代希腊人的卓越文化成就的基础上，根据本国社会、经济、政治发展的需要，创造了自己独特的文化。拉丁文字母成为许多民族创造文字的基础。富有特色的罗马法和法学，对世界各国产生了深远的影响。迄今仍然存在的许多罗马时代的大型建筑，其恢宏构想和巧妙结构令人赞叹。以凯撒、西塞罗为代表的拉丁文散文，以P.维吉尔、Q.贺拉斯、P.奥维德等人为代表的罗马诗歌，以T.李维、C.塔西佗等人为代表的罗马史学，长期以来都是世界各国学者研讨的对象。在罗马帝国的具体历史条件下产生和发展起来的基督教，给整个人类特别是欧洲文化的发展打上了至为深刻的烙印。

**参考书目**

A. Ferguson, *The History of the Progress and Termination of Roman Republic*, Jones & Co., London, 1825.

G. Edward, *The Decline and Fall of the Roman Empire*, Penguin Books, London, 1963.

恩格斯：家庭、私有制和国家的起源，《马克思恩格斯全集》第21卷，人民出版社，北京，1965。

M.罗斯托夫采夫著，马雍、厉以宁译：《罗马帝国社会经济史》(全二册)，商务印书馆，北京，1985。(M. Rostovtzeff, *The Social and Economic History of Roman Empire*, Oxford at the Clarendon Press, London, 1957.)

M. Cary, H.H. Scullard, *A History of Rome, Down to the Reign of Constantine*, MacMillan Education Ltd., N. Y. 1986.

（王阁森）

gudai Luoma dadichanzhi

**古代罗马大地产制** (latifundium system in ancient Rome) 古代罗马的土地所有制。“大地产”一词的拉丁文为latifundium，由latus(意为广阔)和fundus(意为地产)复合而成。大地产有的连成一片，也有的分散于多处。

公元前2世纪，罗马成为地中海霸国，领土迅速扩张，公有地猛增。监察官主持出租甚至拍卖公有地。元老和骑士通过购买、承租公有地和兼并小农土地，占有数百乃至数千尤格(1尤格合1/4公顷)的大片田产。格拉古兄弟改革中推行的限制占有公有地的措施，以及公元前1世纪内战时期广泛采用的没收政敌地产和安置老兵的措施，曾一度抑制了大地产制的发展。随着罗马帝国的建立和领土的进一步扩张，从公元1世纪起大地产制日益盛行，2～5世纪成为整个地中海地区重要的土地所有制形式。皇室是最大的土地所有者，在许多地方拥有大地产。私人大地产也日益发展。由于3世纪危机及其后的战乱和苛税，自治市内的中、小土地所有者纷纷破产，更有利于大地主兼并土地。

大地产的经营形式因时因地而异。在公元前2～公元1世纪，罗马奴隶占有制经济的繁荣是与使用奴隶劳动的中、小农庄的兴旺联系在一起的。在中部意大利土质肥沃、交通方便地带，多建立面积100～200尤格的中型农庄(Villa)，设置管庄人员，利用奴隶劳动，种植葡萄、橄榄等经济作物，从事商品性的专业化生产。在南部意大利，多粗放经营的大片牧场，名萨尔图斯(Saltus)。意大利比较偏远地区的农田则出租给自由佃农耕种。在西西里和阿非利加省，主要是奴隶制的大型谷物庄园。大地产主往往同时有多处地产，并兼采各种经营方式。后来由于奴隶反抗加剧，使用奴隶生产变得无利可图，中型农庄趋于衰落。许多大地产被分成小块出租给隶农和其他类型的小农。只有少部分大地产仍然采取集中经营方式，使用奴隶和服劳役的隶农劳动。公元2世纪开始出现带有越来越明显的自然经济性质的大庄园，这种庄园中有为其自身需要服务的手工业作坊。随着奴隶占有制生产方式危机的不断深化，城市日趋衰落，商业萧条，大地产的闭塞性和独立性日益增长，有的庄园中开始出现集市。独立于城市之外的私人大地产，不仅蚕食城市公有地，而且通过庇护制兼并中、小土地所有者的土地，使越来越多的隶农固着在土地上。3～5世纪罗马帝国各地大庄园的发展和隶农人身依附程度的加深，标志着奴隶占有制社会内部封建生产方式的因素逐渐增长。

（王阁森）

gudai Luoma difang zizhi zhidu

**古代罗马地方自治制度** (municipal system in ancient Rome) 古代罗马从城邦发展成庞大帝国的过程中形成的、以具有不同法权地位的自治城市为地方基层行政组织的制度。公元前3世纪罗马征服意大利半岛后，建立了以罗马为盟主的意大利同盟国家。除作为投降者对待加以奴役的一些部落(布鲁提伊和卢卡尼亚人等)外，在同盟内部，罗马根据被征服的城邦、部落的具体情况，分别给予不同程度的自治权利，因此形成多种具有不同法权地位的自治公社：①罗马公民公社或有投票权的公社(如拉提乌姆的一些城市)。其公民享有完全的罗马公民权。②无投票权的公社(如坎帕尼亚、伊特鲁里亚南部的一些城市)。其公民在保持原来公社权利的同时，得到与罗马公民通婚和在罗马获得动产的权利，但没有在罗马公民大会投票和当选为罗马职官的权利。无投票权的公社在拉丁文中写作“municipium”，该词后来成为对一般“自治市”的称呼。③拉丁殖民地(如韦努西亚等)。在公元前338年以前，是由拉丁同盟各城共同建立的军事殖民地。但在拉丁同盟不复存在之后，这种殖民地仍然继续建立。其公民享受拉丁公民权，如果定居罗马，可获完全的罗马公民权。④“同盟者”(伊特鲁里亚北部和意大利中、南部的一些城市)。是以与罗马缔结条约的形式加入意大利同盟的城市，保有内部自治权。上述各类自治实体，其地位可升可降。不过，它们全都没有外交权，战时根据罗马的要求提供一定数量的军队。至于它们内部的政治机构和职官名称，早期差别颇大，但在罗马的影响下，逐渐仿效罗马模式。公元前90～前88年的同盟者战争之后，所有意大利的自由人相继获得罗马公民权，加上后来L.C.苏拉和G.J.凯撒关于意大利自治市的立法，使得意大利境内的自治实体全都成了自

治市，它们之间法权地位的差别归于消失，内部政治机构以罗马为榜样渐趋一致。

公元前4～前2世纪，罗马因军事目的或者为了安置缺乏土地的公民，在意大利内外建立了一系列罗马公民殖民地。这些殖民地的居民拥有完全的罗马公民权。最初，因为这种殖民地完全是罗马的一部分而没有设立单独的自治机构。公元前317年，昂提乌姆首先设立了自治机构，其他殖民地竞相仿效。由罗马公民殖民地发展而成的城市，也是罗马国家的一种自治市。

公元前1世纪起，安置老兵的殖民地在各罗马行省不断建立。凯撒独裁以后，行省的居民不断获得罗马公民权，许多行省城市，特别是西班牙、阿非利加、高卢等西部行省的城市，相继得到罗马自治市的地位。奥古斯都及其后继者，继承和发展了凯撒的这一政策，直到皇帝M.A.安东尼努斯(亦称卡拉卡拉)于公元212年授予罗马帝国境内所有自由民罗马公民权，名义上消除了各城市居民中的自由民法权地位的区别。

公元前2～公元2世纪，罗马奴隶占有制经济的发展和繁荣是与各种自治城市的发展密切相关的。尽管自治市的形成途径有别，但所有自治市都是当地最富有、最有权势的人集居之所，是在市区范围内拥有土地的本市公民的居住地，又是工商业和文化、宗教中心。每个城市都有公民大会、市议会和类似罗马执政官等职官的市级公职人员，从而使未能进入罗马中央政府的奴隶主可以在社会生活中发挥作用。罗马政府通过广泛授予非罗马自由民罗马公民权以及大力促进自治市制度的发展，不断扩大自己的社会基础，克服行省的分离倾向，促进奴隶占有制关系广泛发展，同时促进许多地区罗马化。随着奴隶占有制生产方式危机的深化，公元3～4世纪罗马帝国的各种自治城市渐趋衰落。 （梁作辉）

gudai Luoma junshi zhidu

**古代罗马军事制度** (military system in ancient Rome) 古代罗马的军事制度随着社会历史的发展，在不同历史阶段发生相应的变化。

*王政时代* 王政初期，罗马按氏族部落召集武装力量。到王政后期，相传塞尔维乌斯·图利乌斯(约公元前578～前534在位)实行改革，根据财产原则划分公民为5个等级，规定各等级中17～60岁的公民皆有服军役的义务，从而创建了公民兵制(见塞尔维乌斯·图利乌斯改革)。王负责征集和统率军队。公民兵出征须自备武装和给养，战后即解散，返回家园重操旧业。当时作战队形是排成密集方阵；重装步兵在战斗中起决定作用。

*共和时代* 共和国建立后，特别在公元前4世纪，由于战争的频繁和扩大，罗马军事制度发生了一些变化。传说中将此变化归之于著名统帅M.F.卡米卢斯(?～公元前365) 实行的改革，其实这些变革并非一人之功和一时之效，而是经历了长期的过程。大概起初在军队中发放军饷，并由国家供给武器和给养，后来逐渐改进了军事组织、战斗队形和武器装备。继而在布匿战争中又有多方面的改进，终于建立起一套较为完备的军事制度。当时罗马军队的基本战术单位是军团，通常由4 500人组成，包括3 000名重装步兵、1 200名轻装步兵和300名骑兵。重装步兵为军团的主力，配备投枪、短剑、大盾、金属头盔、胸铠和胫甲。每个军团分为30个中队，每个中队又分为两个森图里亚(Centuria，又译“百人队”)。中队按士兵年龄和经验分成三类：由年轻人和由成年人组成的中队，各有120名重装步兵；由老兵组成的中队，只有60名重装步兵。战斗时，年轻人组成的中队居前，称为枪兵；成年人中队居中，称为主力兵；老兵中队居后，称为后备兵。这就是著名的罗马军团三列队法。轻装步兵和骑兵亦分为小队，战斗中轻装步兵通常配置于军团前面，骑兵则掩护两翼。征服意大利后，罗马军队中还有臣属于罗马的城邦或部落即所谓同盟者提供的大量辅助部队，配合军团作战。最高军事指挥权掌握在执政官手中。军团的指挥官是6名军事保民官，系由公民大会推举或由执政官委任。下级军官中最重要的是森图里奥(Centurio，又译“百人队长”)，从士兵中挑选任命。罗马军纪严酷，违犯者受到严惩甚至处死。行军和扎营都作严格规定，宿夜必须挖沟筑墙，建造营地，以防突然袭击。

公民兵制随着城邦危机显露出其弱点。公元前2世纪末，著名军事家G.马略(公元前157～前86)实行军事改革。其主要之点是推行募兵制，招募以前无权参军的贫苦公民到军中服役；提高薪饷，延长服役期限；同时为了加强军队的机动性，改变军团的编制和作战队形(见马略军事改革)。此后，罗马开始出现职业军，军队参与社会斗争，逐渐成为奴隶主权贵争权夺利和实现独裁统治的工具。

*帝国时代* 奥古斯都创建帝国之后，又对罗马军事制度作了改革：以精锐军团组成常备军，并配备以辅助部队，驻扎于行省和边防要地；还建立近卫军拱卫罗马，保卫元首及其家族；军团的编制基本照旧，但军中要职由元老和骑士担任；军团士兵仍从罗马公民中招募，辅助部队则从行省和附庸国非罗马公民中征集，近卫军仅来自意大利的罗马公民。这三者的士兵在服役期限和薪饷方面都有很大差别，辅助部队的退伍士兵可以获得罗马公民权。后来，由于罗马公民权的扩展，行省居民在军团中的比例日益增加，军团和辅助部队的差别逐渐缩小。到公元2世纪，驻行省的帝国军队就地征兵，并修筑了永久性营地，完全成为当地驻军。此时，军队装备有所改进，骑兵的作用较前增强。

L.S.塞维鲁(193～211在位)对各类军队的招募地区和待遇作了改革，使每个士兵都有升任军官的可能，允许士兵和家属住在一起。皇帝P.L.V.E.加列努斯(260～268在位)则不让元老在军中任职，并且扩大骑兵在战场上的作用，建立一支机动的骑兵后备军。

3世纪末和4世纪上半叶，G.A.V.戴克里先

(284～305 在位)和君士坦丁一世实行军事改革，把帝国军队分为边防军团和机动军团，加强军队的机动性，以应付危机(见戴克里先的改革)。晚期帝国军队中显著的变化是"蛮族"成分愈来愈大。 (施治生)

gudai Luoma wenhua

**古代罗马文化** (ancient Roman civilization) 古代罗马人在长期历史发展过程中，不断吸收伊特鲁里亚、希腊、西亚和埃及等地的文化成就，丰富和发展了的自己独特的文化，在文字，文学，史学，法学，农学，建筑等方面对世界文化宝库作出了贡献。

文字和文学 公元前 7 世纪，罗马人在伊特鲁里亚字母(改造希腊字母而成)的基础上创造了拉丁文字母。后经不断完善，拉丁文字母成为其他许多民族创造自己文字的基础。这是古罗马人对世界文化的重大贡献之一。

公元前 3 世纪之前，罗马已有原始的民间文学，但这些口头创作的诗歌很少保存下来。罗马文学的发展是在统一意大利以及向海外扩张过程中大量接受希腊文化的影响，移植和改造希腊的诗歌、戏剧等文学形式的基础上取得的。少年时被俘为奴后被释放的希腊人L.李维乌斯·安德罗尼库斯的文学活动，通常被视为罗马文学的开端。他在公元前 3 世纪中叶把荷马史诗《奥德赛》(一译《奥德修纪》)译成拉丁文，于公元前 240 年上演了第一个按希腊剧本改编的戏剧。生活在公元前 3 和前 2 世纪的罗马著名诗人有 G. 奈维乌斯和 Q. 恩尼乌斯，前者写有史诗《布匿战争》，后者写有史诗《编年记》。T. M. 普劳图斯和 P. 泰伦提乌斯则以写作喜剧见称，前者留传下来的剧本有《一罐金子》、《孪生兄弟》等，后者有《婆母》等剧本传世。

共和末年和帝国前期是罗马文学的繁荣时期。M.T.西塞罗的演讲辞、论文和书信堪称拉丁文散文的典范。T. 卢克莱修的《物性论》以教喻诗的形式系统叙述了古代的唯物主义思想。以G.V.卡图卢斯，P.维吉尔、Q.贺拉斯、P. 奥维德、A. 提布卢斯和 S. 普罗佩提乌斯等人为代表的罗马诗歌在帝国初期处于黄金时代，作品题材多样，影响广泛深远。代表作有维吉尔的《埃涅阿斯纪》、《农事诗》，贺拉斯的《歌集》、《诗艺》，奥维德的《变形记》等。公元 1 世纪以及后来的重要作家还有M.V. 马尔提阿利斯、D.J.尤维纳利斯、L.阿普列尤斯、琉善等。其中阿普列尤斯著有小说《变形记》(亦称《金驴记》)。

史学 罗马最早的历史记载出现于公元前 5 世纪中叶，但只是大祭司对每年发生的重大事件的简短记录。公元前 3 世纪出现了根据年代系统叙述历史的作者，用希腊文写作的Q.费边·皮克托尔首肇其端。第一位用拉丁文撰写罗马历史的则是著名政治家M.P. 加图(即大加图)。波利比奥斯的《通史》在罗马史学著作中占有显要地位。公元前 1～公元 1 世纪出现了一批用拉丁文或希腊文撰写历史的作者，如G.J.凯撒、G. 萨卢斯特、T. 李维、C. 内波斯、哈利卡尔那索斯的狄奥尼西奥斯、西西里的狄奥多罗斯、C. 塔西佗等。他们采用的题材不一，目的各异。主要著作有 G. 萨卢斯特的《朱古达战争史》、《卡提林纳阴谋》，内波斯的《名人传略》，狄奥尼西奥斯的《罗马的古代》，以及狄奥多罗斯编写的具有世界通史性质的《文库》等。后来的重要史学著作，有普卢塔克的《传记集》、G. 斯维托尼乌斯的《十二凯撒传》、阿庇安的《罗马史》、狄奥·卡修斯的《罗马史》、阿米阿努斯·马尔塞利努斯的《历史》(31 卷)、优西比乌斯的《教会史》等。

法学 传说制订于公元前 451 ～前 450 年的十二铜表法是罗马的第一部法典。随着奴隶制和商品货币关系的发展，法典不断得到完善和补充，以适应日益复杂化的社会生活需要。从公元前 3 世纪到共和末年，大法官的谕令对罗马法的发展产生过重大影响。帝国时期，皇帝的敕令、元老院的决定和法学家对法律问题的解答，都成为罗马法的来源。通常认为元首制时代是罗马法学的"古典时期"。奥古斯都当政时，M. A.拉别奥和G. A.卡皮托各自创立法学派别，他们的门徒历史上分别称为普罗库卢斯派和萨宾派(均源于著名弟子的姓)。公元 2 世纪的著名法学家 S. 尤利亚努斯和《法学阶梯》的作者盖尤斯均属萨宾派。公元 3 世纪的著名法学家有A.帕皮尼安、J. 保罗和 D. 乌尔比安。公元 528～534 年，拜占廷皇帝查士丁尼一世主持编纂的《国法大全》，系统收集了罗马的法律和法学家的重要著作。罗马法是古代法中反映商品生产和交换的最完备最典型的法律，对后世各国的立法有巨大影响。

建筑艺术 罗马的建筑艺术主要体现在各种类型的大型建筑物中，如神庙、广场、圆形剧场、斗兽场、浴场、水道、柱廊、凯旋门、纪功柱等(参见彩图插页第 34 页)。共和时期，L. C. 苏拉、G. 庞培和 G. J. 凯撒都曾大兴土木。帝国时期，为了宣扬皇权的伟大，各朝皇帝竞相营建大型建筑，以弗拉维王朝和安东尼王朝为最盛。弗拉维王朝修建的大圆形剧场，在罗马建筑群中最为著名。这座 4 层的建筑可容 5 万观众，其出入路线以及外围多层拱形支撑的设计都十分巧妙合理。留存至今的著

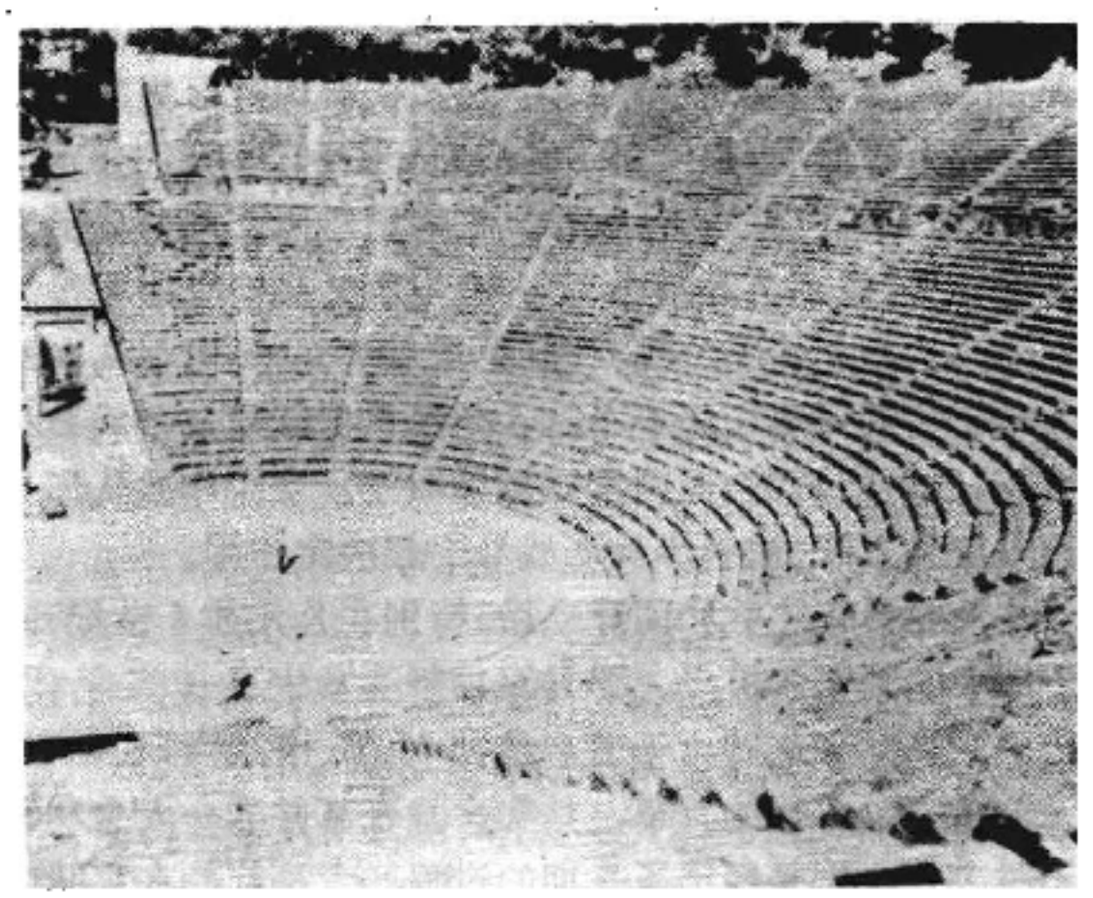

罗马帝国时代的圆形剧场

名建筑还有万神庙(始建于公元前27年,P.A.哈德良时重修)、F.V.提图斯的凯旋门、M.U.图拉真的纪功柱、马可·奥勒留的纪功柱等。在雕塑方面，罗马人以雕刻表情细腻、形态逼真的肖像见长。此外，公元前4～公元3世纪,罗马国家在向外扩张征服意大利的过程中,及随后为了军事统治的需要，修建了约8万公里的道路体系，这些道路多用石料铺砌，路面呈凸状，测量宽度相当准确，被认为是罗马建筑史上的一项贡献。罗马道路体系，为罗马的征服和统治创造了条件，并为后来的民族大迁徙和基督教的传播提供了交通方便。

*哲学和自然科学* 在哲学方面，罗马受到希腊化时代希腊哲学的强烈影响，斯多噶派长期居主导地位，公元3～4世纪则是新柏拉图派占优势。哲学方面的代表人物有M.T.西塞罗、T.卢克莱修、L.A.塞内加、爱比克泰德、马可·奥勒留、柏罗丁等。

自然科学方面，罗马人流传下来的著作主要有G.普林尼(即大普林尼)的《自然史》、斯特拉博的《地理》、M.维特鲁维的《论建筑》以及托勒密关于数学、天文学和地理学的著述。农业一直是罗马经济的基础，罗马元老院曾经通过翻译迦太基农学家马哥的著作的决定。流传下来的M.T.瓦罗和L.J.M.科卢梅拉等的关于农业的著作，记载了葡萄、橄榄的栽培以及牲畜饲养和油、酒的制作等多种农牧业生产技术，提供了农业经营管理方面的生动材料，对于研究当时的社会结构有重大价值。

*宗教* 在共和时代的罗马，源于原始社会的一些信仰与从周围文化较高的民族，特别是从伊特拉斯坎人以及希腊人那里继承过来的神祇和宗教习俗共同存在，并逐渐融合。罗马人有多得不可胜数的神，而且不断吸收外来的神，其中最重要的是丘比特。罗马的主要神祇逐渐与希腊的奥林波斯的主要神祇融为一体。每个家庭都有专门祭神的地方，都有自己的保护神。每项政治或军事活动，都需要事先通过占卜了解神意。罗马宗教的显著特点是它的形式主义,只要求严格按固定程式行事,遵守各项禁忌，而不管真正的信仰如何。在罗马有许多祭司团，但是没有形成封闭的祭司等级。祭司可以同时担任其他公职。最高祭司由公民大会选举，地位较低的祭司则由最高祭司任命，或由相应的祭司团遴选。从奥古斯都时起，利用对皇帝的守护神的崇拜以加强皇权成了传统的政策。(参见彩图插页第35页)

罗马帝国的特定历史环境孕育了基督教，并为其传播提供了肥沃的土壤。公元1世纪基督教兴起，2～3世纪广泛传播，并开始形成基督教文化。基督教对罗马的政治、文化和经济产生了越来越大的影响。公元3世纪后，罗马奴隶制社会濒临危机，其文化亦渐趋衰落。

罗马文化的历史地位,除了取决于富有特色的法学、建筑以及基督教，还在于罗马时代各方面的著作保存了大量希腊和其他民族的文化遗产。罗马人的著作对文艺复兴和启蒙运动时代的许多学者都产生过巨大影响。

(李雅书)

gudai Maqidun

**古代马其顿** (ancient Macedonia) 公元前5～前2世纪的奴隶占有制国家。马其顿位于巴尔干半岛北部，境内山区称上马其顿,滨爱琴海地带称下马其顿。居民主要是希腊人(多利安人)、色雷斯人和伊利里亚人。公元前5世纪中叶，以国王为首的奴隶占有制国家在下马其顿首先出现。公元前495～前450年当政的亚历山大一世统一了整个下马其顿。公元前413～前399年在位的国王阿尔赫拉奥斯进行了旨在加强王权的军事和币制改革，促进了马其顿的经济和政治发展。他把首都从阿伊格迁到更靠近海的培拉。

腓力二世(公元前359～前336在位)最终统一了上、下马其顿。他在军事、行政和财政等方面推行一系列削弱氏族贵族和加强国王权力的改革，国势日盛，并在巩固了国内统治后积极向外扩张。当时希腊诸城邦之间纷争不已，许多城邦内亲马其顿势力增长。腓力二世巧妙运用外交与军事等手段，使马其顿很快成为左右希腊政局的力量。公元前338年，在喀罗尼亚战役中腓力二世战胜希腊联军，从而成为希腊诸城邦的主宰。其子亚历山大大帝于公元前330年灭亡波斯帝国，不久建立起一个地跨欧、亚、非三洲的庞大帝国。

亚历山大死后,他的部将之间经过几十年的斗争,建立了一系列希腊化国家，马其顿王国仅据有巴尔干半岛一隅(见希腊化时代)。公元前276年，安提柯二世·贡纳特被马其顿军队拥立为王，建立安提柯王朝(公元前276～前168)。该王朝积极参与希腊化诸国之间争权扩地的角逐，力图控制希腊。由于阿哈伊亚同盟势力的增长，公元前229和前228年雅典和整个伯罗奔尼撒半岛相继摆脱了马其顿的羁绊。腓力五世(公元前220～前179在位)企图重新君临整个希腊，并且在伊利里亚和小亚细亚扩张,与逐渐向地中海东部渗透的罗马发生冲突。公元前215～前205年的第一次马其顿战争，罗马与马其顿均未取得决定性胜利,以大体维持现状的和约告终。第二次马其顿战争(公元前200～前197)期间,腓力五世在库诺斯克法莱战役中败北，被迫放弃马其顿境外的所有领地。第三次马其顿战争(公元前171～前168)则以马其顿王佩尔修斯(公元前179～前168在位)在皮德纳战役中的惨败告终。佩尔修斯被俘处斩。此后,马其顿不再作为一个独立国家存在，被划分为4个彼此分离但仍保持一定自治权的地区。公元前148年罗马镇压了马其顿人大规模的起义以后，又将4个地区合并，使其和伊利里亚、帖萨利亚一起组成一个由罗马人直接治理的行省。

(摩学盛)

gudai Meisuobudamiya wenhua

**古代美索不达米亚文化** (ancient Mesopotamian civilization) 美索不达米亚为古希腊人对两河流域的称呼,意即"两河之间的地方"。地域大体在今伊拉克共和国境内。苏美尔人在公元前第5千纪已居

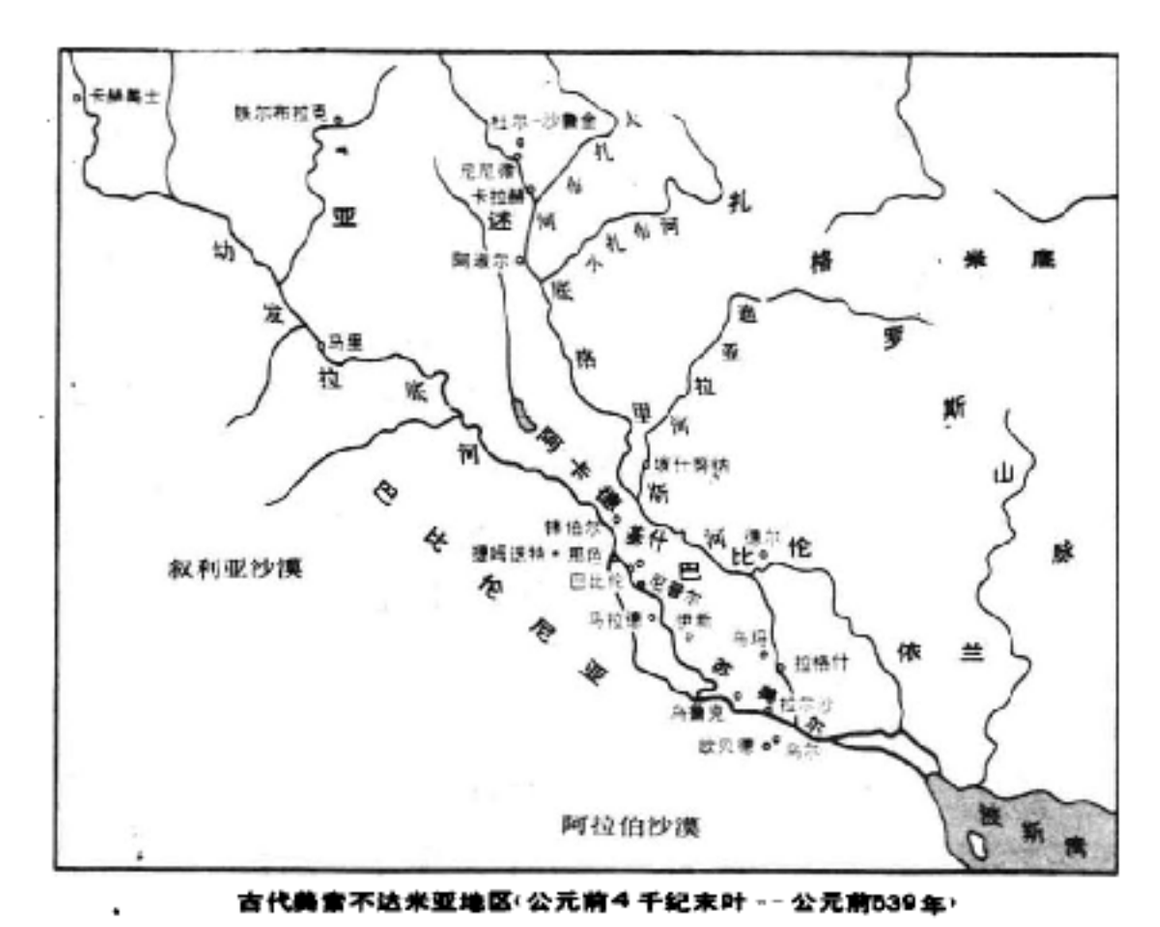


古代美索不达米亚地区(公元前4千纪末叶——公元前539年)

住在这一地区,在公元前第3千纪初已建起城邦国家。此后,塞姆语系的阿卡德人在这里建立起阿卡德王国、古巴比伦(见古巴比伦时代)、亚述、新巴比伦王国等国家。美索不达米亚的古代科学、文化、艺术均已达到较高水平,对希腊、罗马及波斯的古代文化的发展均有重大影响。

**文字** 古代美索不达米亚的楔形文字是世界最古老的文字系统,系以削尖的芦苇杆"笔"压划在半湿的泥板"写"成,落"笔"处印痕较深宽,提"笔"处较狭窄,每划形状颇象木楔,故名。推测其前身是新石器时代流行于西亚的泥丸记事法,苏美尔人将其发展为完备的文字体系。最早的楔形文字尚属象形符号,主要记录物品的数量、种类和主人,仅限于具体的名词和数词,尚不能完整地表述语言。公元前第3千纪初,一些象形符号逐渐具有表达音节的性质,从而可以通过拼音表述人名、抽象名词和语法虚词等,从而形成完备的文字。公元前2500年前后,象形符号演变为楔形文字。楔形文字发展到音节文字的阶段后,其他民族也利用它来拼写自己的语言。塞姆语系的阿卡德人在公元前2500年左右就已借用它来拼写阿卡德语,形成阿卡德文字,此后,埃兰人、胡里安人、赫梯人以及乌拉尔图人也都先后应用楔形文字。阿卡德文字又为巴比伦和亚述人接受,并随着这两个国家的强大,成为近东古代通用的国际文字。尽管阿卡德语在日常生活中已完全取代苏美尔语,但苏美尔文字作为一种古雅的文字,在宗教、文学等领域,仍被古代美索不达米亚各王朝的书吏们学习和使用。

从古苏美尔时起,尼普尔等城邦就设有教授楔形文字和其他实用知识的学校。在这些学校里,已开始编纂各种词汇表,有些词汇表将发音相同的词汇排在一起,是书吏学习拼写的规范。有些词汇表将两三种不同文字对照,成为世界上最早的不同文种对照词典。还有更多的词汇表将外界不同的事物进行分类,构成植物、动物、矿物名称表及地理名称表等,有些还注明其属性。人类知识这种初步的积累更体现在王室或私人建立的许多"档案馆"里。亚述王亚述巴尼拔的档案馆不仅积累了当时的经济司法文书,并且对苏美尔早王朝时期开始的整个美索不达米亚的文化遗产进行了搜集、抄写和编目,成为今天了解古代两河流域文化的一个主要来源。

**数学** 古代美索不达米亚的数学在当时的世界上处于领先地位,其记数法在各种古代数字系统中最早用不同的位置表示不同的数值。苏美尔人虽然也采用进位记数法,但计算中采用的是60进位法,同一数字在数的序列中位置不同,值亦不同。与今天的十进位阿拉伯数字记数法应用了同一原则,极有利于乘法和除法运算。以此为基础,在古巴比伦时期,已掌握四则运算和乘方开方,并能够解相当复杂的二元二次方程式、探讨直角三角形三条边的勾股关系、计算各种形体的面积和体积。他们求得的$\sqrt{2}$值为1.414 213,与准确值相差无几。但这一记数法中没有零的符号,是其明显缺陷。由于数字60的高度可分性,今天,在时间和角度的计算中仍采用60进位法。

**天文学和医学** 古代美索不达米亚的天文学也有很大成就。为准确掌握农时,很早即设立观象台,由神庙祭司负责。天象记录中有日月蚀、行星、彗星以及虹、地震等的发生时间和地点。新巴比伦时期,已能预测日月蚀和行星会冲现象。早在苏美尔早王朝时期,苏美尔人就根据月亮的盈亏制定了太阴历,将一年分为12个月,每月各有29或30天,每年354天,新年在春分后第一个朔日。新巴比伦王国时规定在19年中设7个闰月,较好地解决了太阴历与太阳年间的误差。当时还建立了黄道十二宫座标系统,为近代天文学的发展奠定了基础。古代美索不达米亚医学发达。早在乌尔第三王朝时期就已出现了"药典",记录了用各种生物和矿物制作的各种嗅剂、熏剂、滴剂、膏剂、灌肠剂、栓剂等,并有一些治病的处方。从这些处方看,尽管当时对许多生物和矿物的疗效已有所了解,但尚处于摸索实验阶段。在整个西亚,巴比伦的医学享有盛名。公元前13世纪,巴比伦王曾派御医为赫梯王哈图西利斯三世治病。由于大量药物名称不详,目前对古代美索不达米亚的医学还无法作出全面的评价。

**宗教** 古代美索不达米亚宗教的神祇中,最重要的有司春风之神、众神之父恩利勒,土地和地下水之神恩奇,战与爱女神伊南娜(又名伊什塔尔),月神南纳(又名欣),太阳神乌图(又名沙马什),战神、农神宁吉尔苏以及巴比伦城的主神马尔杜克、阿淑尔城的主神阿淑尔等,反映了西亚地区多民族文化交融的状况。在苏美尔时期,每个城邦有自己的国神,如乌尔的国神是南纳,乌鲁克的国神是伊南娜,众神之父恩利勒的祭祀地尼普尔城则是全苏美尔的宗教中心。宗教信仰和神话经过了漫长的发展道路。在早期神话中,诸神祇多代表自然的力量,如风、雨、生殖力等。王权形成后,神被赋予统治者的形象,在神话中它们也分工管理世界,推选军事首领并相互作战。中央集权发展后,宗教一方面为王权服务,向人民宣传屈从忍受的精神;另一方面代表城邦独立的传统习惯也构成对君主专制的某种限制。古代美索不达米亚人

认为神创造人类是为了把他们当作奴仆，城邦统治者不过是神在尘世的一个办事员。把统治者神化的现象并不普遍，只有阿卡德王国和乌尔第三王朝的一些王，出于建立中央集权的需要，曾自封为神。为了保证人畜兴旺，大地丰饶，苏美尔城邦统治者每年要与代表女神的祭司举行结婚仪式，巴比伦王每年新年则要忍受大祭司批颊，以表示他将忠实地执行神的旨意。

**建筑与造型艺术** 早期苏美尔城市建设的中心是神庙。在古苏美尔时期，神庙是粮仓、帐房、手工作坊、司法机关和档案馆等机构的集结地，后发展成围绕长方形庭院的建筑群。神庙本身则发展成带阶梯的塔庙。乌尔第三王朝建筑的成就是拱顶的发明，其遗迹在乌尔王陵和铁尔阿勒利马遗址都有发现，在四周的穹隅结构上起土坯拱顶(参见彩图插页第21页)。早王朝后期始，随着王权的发展，神庙以外又出现了王宫建筑。其中马里王齐姆利里姆和亚述帝国诸王的宫殿，都以其宏大的规

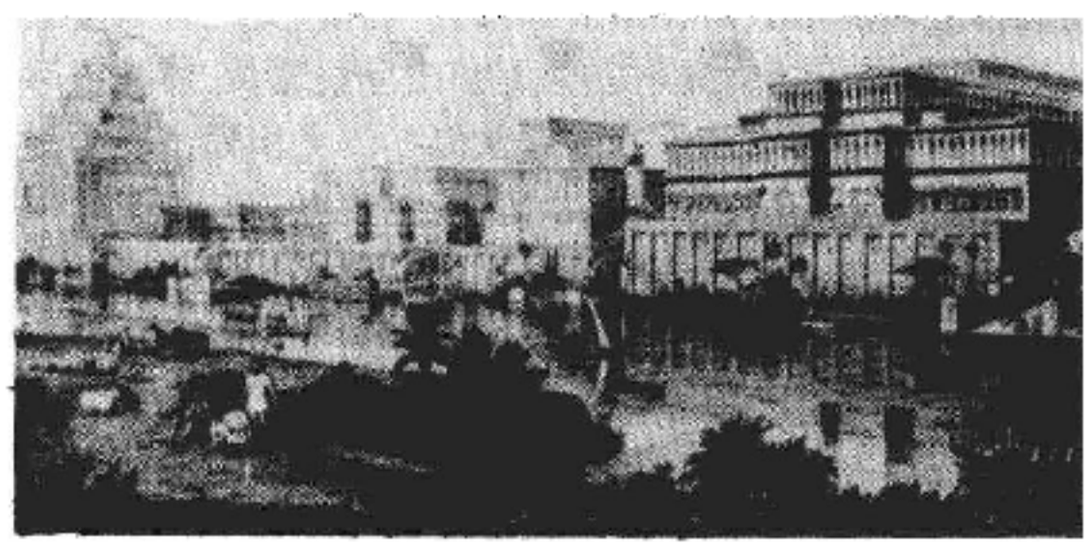

古巴比伦王国宫殿(复原图)

模和豪华的装饰显示帝王高踞于百姓之上的地位。新巴比伦时期城市建设开始普遍使用烧砖。尼布甲尼撒二世所建的巴比伦城周长8公里，有8个城门，其中伊什塔尔门最为壮观，同时以其琉璃砖装饰而闻名于世。城中的空中花园则被称为古代世界七大建筑奇迹之一。

造型艺术品主要有壁画、镶嵌画、泥塑、圆筒印章、石雕、青铜器、金银器、浮雕、琉璃砖等，艺术水平很高。乌鲁克文化和捷姆迭特·那色文化时期的石雕体现了美索不达米亚艺术形体浑圆敦厚的特点，大理石女子头像具有造型准确协调之美。早王朝时期的一部分雕像，如阿斯马尔遗址的人像，有粗拙、程式化倾向，但另一部分作品，如阿格拉布遗址的女像、马里书吏伊比希雕像以及乌尔王陵中的动物塑像则栩栩如生。阿卡德王国的建立带来了艺术上的飞跃，阿卡德王的青铜头像在苏美尔石雕的基础上前进了一步，纳拉姆辛的沙岩浮雕在构图、人体造型等方面也远超过安那吐姆鹫碑。圆筒印章上的浮雕以神话传说为题材，形成记事体。这种艺术在亚述帝国的描述战争和狩猎场面的宫廷浮雕中得到了进一步发展。乌尔第三王朝、伊新-拉尔沙时期以及古巴比伦时代在继承苏美尔-阿卡德艺术基础上，在造型、质感上又有创新。亚述艺术由于受南方影响，带有自己的特色，最出名的是宫廷浮雕。为了突出帝王的威严，人物刻画流于程式化，但在狮子等动物的表现上却有高超的水平。

**文学** 古代美索不达米亚的文学与其造型艺术一样，也是绚烂多彩的。文学作品主要有神话、史诗、赞美诗、哀歌、记事文、辩论文、箴言和谚语等形式。书写成文的神话作品最早见于公元前2400年左右。乌尔第三王朝、古巴比伦均为文学繁荣的时期，在亚述帝国时代则对苏美尔文学遗产进行了加工整理。苏美尔史诗同希腊荷马史诗有许多相似之处，题材多描写早期城邦的英雄人物，充满夸张、幻想和神话，叙述之中穿插对话，并使用繁多的修饰词。但苏美尔史诗还都是零散的故事，未能发展成联贯的长诗，人物描写比较粗略，故事结构松散无高潮，句子的韵律主要依靠有变化的重复来体现。最著名的史诗是描写乌鲁克城英雄吉尔伽美什经历的一系列故事。神话、史诗、赞美诗等文学作品是神庙与王宫中的产物，但从生活和民间文学中汲取了营养；箴言、谚语、辩论文等民间文学作品大量运用对比、比喻等手法，有浓厚的生活气息和较高的文学水平。

**参考书目**

H. Frankfort, *The Art and Architecture of the Ancient Orient*, Penguin Books, London, 1954.

H. W. F. Saggs, *The Greatness that was Babylon*, Sidgwick and Jackson, N. Y., 1962.

S. N. Kramer, *The Sumerians*, The University of Chicago Press, Chicago, 1963.

L. Oppenheim, *Ancient Mesopotamia*, The University of Chicago Press, Chicago, 1964.

（杨 炽）

gudai Xila

**古代希腊** (ancient Greece) 从公元前2000年左右到公元前30年，古代希腊人以巴尔干半岛、爱琴海诸岛和小亚细亚沿岸为中心，在包括北非、西亚和意大利半岛南部及西西里岛的整个地中海地区建立的一系列奴隶占有制国家。

**公元前第2千纪和第1千纪初期的希腊** 近代考古发掘揭示，希腊大陆从旧石器时代就有人类居住；克里特岛约于公元前第3千纪末出现了青铜文化，公元前第2千纪初有了国家和文字。约公元前2000年左右，一些讲希腊语的部落开始在希腊半岛定居。公元前第2千纪的中、后期，希腊人建立过迈锡尼、梯林斯、皮洛斯(旧译"派洛斯")等小国，已有文字，创造了灿烂的迈锡尼文明。公元前第2千纪中期起，希腊人逐步向爱琴海（包括克里特岛）的诸岛扩张。传说发生于小亚细亚地区的特洛伊战争，可能就在希腊人向外扩张的公元前13世纪下半叶或者公元前12世纪初。（见克里特文明和迈锡尼文明）

公元前12世纪以后的一、二百年内，迈锡尼文明逐渐衰落。一些生活于原始社会末期的讲希腊语的部落从北方进入希腊半岛，引起了塞萨利亚及其以南的许多希腊部落和部族向不同方向的迁徙。国家、文字和宏伟的宫殿都消失了，继之而来的是原始社会末期的社会组织和生活方式在希腊半岛、爱琴海诸岛以及小亚细亚希腊人居住的地区占统治地位的"荷马时代"。

**公元前8～前4世纪上半叶的希腊** 从公元前8世纪初至前6世纪末，古代希腊世界的大部分地区处于和平环境之中，没有受到外族的严重威胁。由于与古代世界其他一些文明中心的联系日益密切，希腊人从埃及和西亚学到了不少有益的东西。在农业和手工业中，铁制工具已经普遍使用。尽管所有地区主要的经济部门都是农业，但在一些地理条件优越的地区，如科林斯、埃吉纳、米利都、雅典、哈尔基斯、埃雷特里亚、希俄斯等地，商业和榨油、酿酒、金属加工、制陶、武器制造等手工业有了很大发展。造船技术和航海业也有长足进步，出现了三列桨战舰。公元前8世纪，希腊人在改造腓尼基字母的基础上重新创造了自己的文字。公元前6世纪中叶，在埃吉纳、科林斯、雅典等地开始铸造货币。随着生产力的发展，人口的增加，城市的产生和发展，从公元前8世纪起在希腊半岛、爱琴海诸岛以及小亚细亚沿岸的希腊人中，又开始形成国家。一、二百年内，陆续出现了一批史家称为“城邦”的小国。但也有一些部落仍然停留在原始社会后期。

公元前8世纪中叶至前6世纪末希腊人的广泛移民活动，是社会经济变革的一个重要因素。商人外出贸易，破产者到海外谋生，政治斗争的失败者陆续在海外占据一些殖民点。随着希腊人口的增长和社会经济的发展，殖民范围扩大，在东起黑海东岸，西至今法国的马赛，包括意大利半岛南部和西西里岛的一部分，南达尼罗河口和利比亚，北抵今阿尔巴尼亚亚得里亚海沿岸地区的广大地域内，几十个希腊城邦（远非所有城邦都参加了移民）先后建立了总数逾百的移民区。其中最著名的有科林斯人建立的叙拉古，斯巴达人建立的塔连同（见大希腊），迈加拉人建立的拜占廷，米利都人建立的奥尔比亚等。大多数城邦移民的主要原因是人口增长，耕地不足。这

古代希腊

个时期移民的主要特点是绝大多数移民区都成了独立的城邦。它们与母邦的关系，主要限于奉祀共同的神祇。随着条件的变迁，彼此间的关系有的疏远，有的密切，也有的兵戎相见。同时不少地区出现了移民奴役、剥削原有居民的现象。在广大地域内众多移民区的建立和发展，有利于希腊人与其他民族在经济、文化上的交流，有利于希腊经济的发展，对各城邦社会、政治制度的演变也有一定影响。

希腊人在向外扩张的同时，也不断发展内部各地区间的交往。以宗教活动为主要内容的许多“近邻同盟”的建立，奥林匹亚、德尔斐等逐渐具有全希腊意义的宗教中心和竞技中心的产生和发展，促进了希腊人之间的相互了解和经济、文化交流。城邦之间也发生过不同性质的战争，包括斯巴达征服美塞尼亚那样的希腊人奴役希腊人的战争。

公元前7世纪中叶以后，重装步兵逐渐成为各城邦公民兵的主要兵种。兵制的变革对城邦政治和社会发展都有影响。贫富分化加剧引起的平民反对氏族贵族剥削、奴役以及政治上的垄断地位的斗争，以奴役外族人为主的奴隶占有制的发展，使许多城邦的阶级结构和社会、政治制度发生了变化。其突出表现为斯巴达的“平等者公社”的形成，以及僭主政治在许多城邦的兴衰。同时出现了一些用成文法规定城邦基本制度的“立法者”的活动，如斯巴达的利库尔戈斯(一译“莱库古”)改革、雅典的梭伦改革和克利斯提尼改革。除由波斯人扶植的一些僭主外，在公元前7和前6世纪的希腊，“僭主”一词系指非通过选举上台执政的人，他们大多得到公民中下层群众的支持，采取一些有利于下层群众、削弱氏族贵族势力和影响、促进经济和文化发展的措施。最著名的僭主是科林斯的佩里安德和雅典的庇西特拉图。

公元前6世纪中叶起，伯罗奔尼撒半岛南部的斯巴达逐步联合半岛大多数城邦，组成伯罗奔尼撒同盟，成为希腊一个城邦集团的领袖。

以米利都为首的小亚细亚诸希腊城邦推翻波斯统治的起义(公元前500～前494)，揭开了公元前5世纪希腊历史的序幕。公元前492、前490和前480年波斯军队对希腊的侵略，都以失败告终。在马拉松、萨拉米斯、普拉蒂亚等战役中，反抗侵略的数十个希腊城邦的人民表现出高度的爱国主义精神，希腊人的胜利在希腊世界内外产生了深远影响(见希波战争)。西西里岛的希腊人也在公元前480年取得了打败迦太基的重大胜利。

公元前478或前477年，以雅典为首的一些希腊城邦结成提洛同盟。该同盟的建立及其性质的演变，使希腊世界的整个政治格局变得日益复杂。以奴隶占有制为基础的雅典民主政治的发展，对整个希腊世界政治、思想和文化的发展产生重大影响。对雅典军事和经济实力的不断增长和扩张，斯巴达日益感到不安，并且企图加以限制。忒拜、科林斯、阿尔戈斯等比较大的城邦则都权衡利害得失而在分别以斯巴达和雅典为首的两大城邦集团之间周旋。公元前449年希波战争结束后，希腊各邦之间矛盾更加突出。伯里克利当政时期雅典臻于鼎盛。城邦之间的矛盾终于导致伯罗奔尼撒战争爆发。这场战争不仅牵涉到希腊半岛的许多城邦，而且在很大程度上触及散布在西西里、爱琴海诸岛、色雷斯沿岸和小亚细亚等地的众多希腊城邦。战争以雅典的失败告终。战后，雅典、斯巴达、科林斯、叙拉古等主要城邦内部贫富分化加剧，社会矛盾日趋尖锐。在一些地区，公民兵制逐渐瓦解，雇用兵制不断发展。

在希波战争中失败而暂时退出欧洲的波斯，从伯罗奔尼撒战争后期起重新成为操纵希腊政局的重要力量，并用大量金钱支持斯巴达，帮助其打败雅典。不久，斯巴达因小亚细亚希腊城邦的政治地位问题与波斯发生武装冲突，波斯人转而支持不满斯巴达统治的希腊诸邦。公元前395年爆发了雅典等邦联合反对斯巴达的科林斯战争(公元前387年结束)。同年，在波斯任职的雅典人科农指挥的舰队，大败斯巴达海军，迅速清除了斯巴达在爱琴海诸岛派驻的军队。他胜利返回雅典，重建了公元前404年根据斯巴达的要求拆除的雅典城墙。为了求得波斯人的支持，希腊交战双方竞相派代表与波斯王廷谈判。公元前387年，斯巴达以承认波斯对小亚细亚希腊城邦的统治为条件，在波斯人直接干预下，强迫包括雅典在内的许多希腊城邦接受了有利于斯巴达的《安塔尔基达斯和约》。此后，斯巴达重新肆无忌惮地干涉其他城邦的内政，蹂躏他邦主权，扶植寡头。

公元前378年，忒拜的民主派在雅典人支持下推翻了斯巴达于公元前382年扶植起来的寡头统治，驱逐了强占卫城的斯巴达军队。以忒拜为首的维奥蒂亚联盟在埃帕米农达等人领导下，一时成为左右希腊大陆政局的首屈一指的强国。公元前371年留克特拉之役后，斯巴达军队被逐出中部希腊。随后，埃帕米农达率军进入伯罗奔尼撒半岛，促成了阿卡迪亚的独立，使麦西尼亚摆脱了斯巴达人数百年的统治，重新获得了政治独立。此

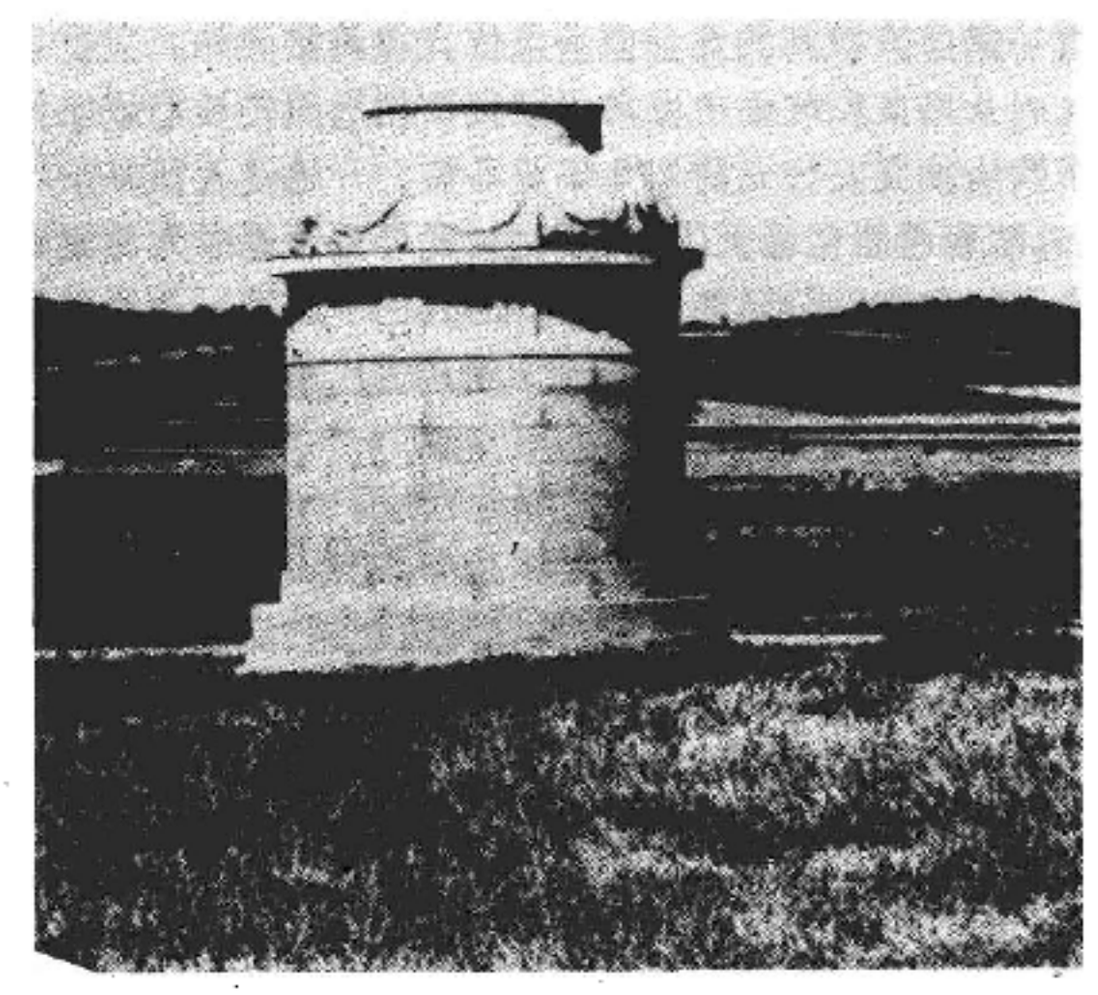

留克特拉战役纪念碑

后，斯巴达不再是希腊的头等军事强国，其政治影响也江河日下。忒拜的称雄于公元前362年蒙提涅亚战役后结束。在色萨利，费列的僭主雅松(公元前380～前370当政)也一度雄踞一方，并企图称霸希腊。

利用对斯巴达暴虐统治的普遍不满，雅典于公元前378年组织了新的城邦联盟。起初，它庄严保证入盟诸邦平等，不干涉他邦内政，不在他邦境内驻兵和安置雅典军事移民，一时博得广泛的支持。但是以雅典为首组织的第二个城邦联盟(史称"第二次雅典海上同盟")好景不长。忒拜不满雅典接近斯巴达，带领一部分支持者分裂出去。接着，因雅典违反同盟条约而爆发了盟邦反对雅典的"同盟战争"(公元前357～前355)。雅典的失败使同盟趋于瓦解，于公元前338年正式解散。

*马其顿王国的崛起和希腊化时代*　希腊的北方邻国马其顿的居民在种族和语言方面与希腊人很接近，并且深受先进的希腊文化的影响。腓力二世(公元前359～前336在位)统治下的*古代马其顿*的迅速崛起，不仅极大地推动了马其顿历史的发展，而且使马其顿人的历史从此长期与希腊人的历史融为一体。马其顿在腓力二世统治时期的向外扩张，严重损害希腊许多城邦的利益，威胁它们的生存。以狄摩西尼(公元前384～前322)为代表的雅典反马其顿派，从公元前4世纪50年代起，即为抵抗马其顿的侵略在雅典内外进行了坚决的斗争，但以失败告终。公元前338年希腊诸邦联军在喀罗尼亚战役中败北，从此希腊的大部分城邦逐渐丧失了政治独立，沦于马其顿王国统治之下。

公元前334年开始的马其顿国王*亚历山大大帝*的远征，实质是以马其顿人为主的马其顿、希腊军队对亚洲和北非广大地区的侵略。公元前323年亚历山大大帝死后，希腊历史进入"*希腊化时代*"。经过数十年的战乱，在欧亚非三洲的广大地域内出现了以托勒密王国、*塞琉西王国*、马其顿王国为主的一批"希腊化国家"。希腊化时代的希腊城邦多数程度不同地成了国王或僭主统治下的保有一定自治权利的地方自治单位。在希腊大陆，只有*埃托利亚同盟*和*阿哈伊亚同盟*以及斯巴达比较长期地保持了政治独立。公元前299年罗马势力开始侵入巴尔干半岛。随着希腊化诸王国陆续灭亡，罗马人逐渐成为希腊人命运的主宰。公元前30年，罗马灭亡了最后一个希腊化国家——统治埃及的托勒密王朝，古代希腊的历史随之告终。

*古代希腊文化*　在广泛吸收西亚和埃及等地文化成就的基础上，古代希腊人根据生产，社会和政治的需要，在包括数学、天文、医学、建筑、雕刻、戏剧、诗歌、哲学、历史、演说术等众多领域作出了富有创造性的贡献。在不同时期和不同文化领域希腊诸邦都为丰富希腊的文化宝库作出了努力。在希腊化时期，由于希腊文化与亚洲和非洲各地文化在新的历史条件下发生某种程度地融合和相互影响，使传统的希腊文化有了新的内容。*古代希腊文化*是属于奴隶占有制社会经济形态的文化，其发生、发展与奴隶占有制密不可分，并对后世产生重大影响。(参见彩图插页第32页)

**参考书目**

J. B. Bury and Russell Meiggs, *A History of Greece*, Fourth ed. (with Revisions), The Macmillan Press Ltd., London, 1983.

(*摩学盈*)

gudai Xila junshi zhidu

**古代希腊军事制度**　(military system in ancient Greece)　见希腊城邦。

gudai Xila wenhua

**古代希腊文化**　(ancient Greek civilization)　指公元前第3千纪末至前1世纪下半叶生活在巴尔干半岛和地中海周围广大地区的古代希腊人创造的文化。古希腊文化是人类文化遗产的重要组成部分，对全世界，尤其对欧洲文化的发展有重大影响。从公元前4世纪开始，"希腊人"并不单纯是一个种族概念，而是泛指一切接受希腊文化和讲希腊语的人。

公元前第3千纪末和前第2千纪，在*爱琴海诸岛*和希腊大陆有过欧洲最早的青铜文化(*见克里特文明和迈锡尼文明*)。这里主要讲公元前第1千纪的希腊文化。这一时期的希腊文化是适应*原始社会*瓦解和奴隶占有制一定发展阶段希腊人的社会经济发展的需要，并反映、服务于这种发展的；是希腊人广泛吸收周围各民族，尤其是古代西亚、北非诸国的优秀文化成果并创造性地予以改造和发展的结果，是不同地区的希腊人共同智慧的结晶。

*神话和宗教*　古希腊文化发轫时期，神话和宗教不可分离地交织在一起。希腊人创作了许多具有永恒魅力的神话。希腊的宗教有过对宇宙万物崇拜、祖先崇拜、英雄崇拜，并从图腾崇拜发展到拟人化。古希腊众多的氏族部落共同体都曾有自己的神，后来有了城邦的神和在整个希腊世界得到普遍尊重的神。公元前8世纪末至前7世纪初的诗人赫西奥德已经在他写的《神统谱》中叙述了以宙斯为首的包括波塞冬、阿波罗、雅典娜、赫拉等在内的神的家族。

宗教在希腊人的生活中起着非常重要的作用，但在不同的历史时期其作用是有区别的。在阶级分化还不严重，所有氏族成员都参加生产劳动的时候，许多神与劳动过程有关。如赫尔墨斯放牧，雅典娜栽培橄榄，阿尔忒弥斯打猎等。当氏族贵族成为公社的统治者的时候，神便成了他们的保护者和权力的源泉。执掌祭祀大权的氏族贵族运用手中的宗教权力，控制和奴役普通氏族成员。他们利用据说来源于神或是得到神的保护的不成文法，对氏族成员进行裁判。当氏族贵族的统治由于城邦制度的发展而遭到削弱或摧毁时，把全体公民联系在一起的具有整个城邦性质的宗教便应运而生。为城邦全体公民奉祀的神建庙和设立节日，是其具体表现。在*雅典*，所有重要的祭祀活动都被置于国家控制之下，各种节日庆典成了加强公民团结的重要手段。在*希腊化时代*，埃及和西

亚诸国的众多宗教信仰对希腊人产生了广泛影响。托勒密王朝的国王大力推行对兼备埃及神和希腊神特征的塞拉皮斯的崇拜。

**建筑和艺术** 希腊人的祭祀仪式一般不在庙内，而在庙前举行，因此庙的规模不大。最早的神庙为木结构，后来发展为石结构，多用希腊盛产的大理石建筑。公元前7世纪以前，在科林斯等地已经出现了原始的神庙，其结构显然脱胎于迈锡尼时代的"麦加隆"(正厅)。公元前7世纪形成了两种围柱式神庙构筑法，即多利亚式和伊奥尼亚式。前者盛行于巴尔干半岛的希腊人地区、大希腊和西西里岛，后者则为小亚细亚的希腊人广泛采用。作为希腊建筑基础的柱式结构是希腊人的伟大创造，对后世影响深远。公元前5世纪末，在伊奥尼亚柱式的基础上形成了科林斯柱式，并于公元前4世纪被广泛采用。神庙的装饰从无到有，在很长时期内，塑造神像和装饰神庙、祭坛是希腊绘画家和雕塑家施展才能的主要方面。

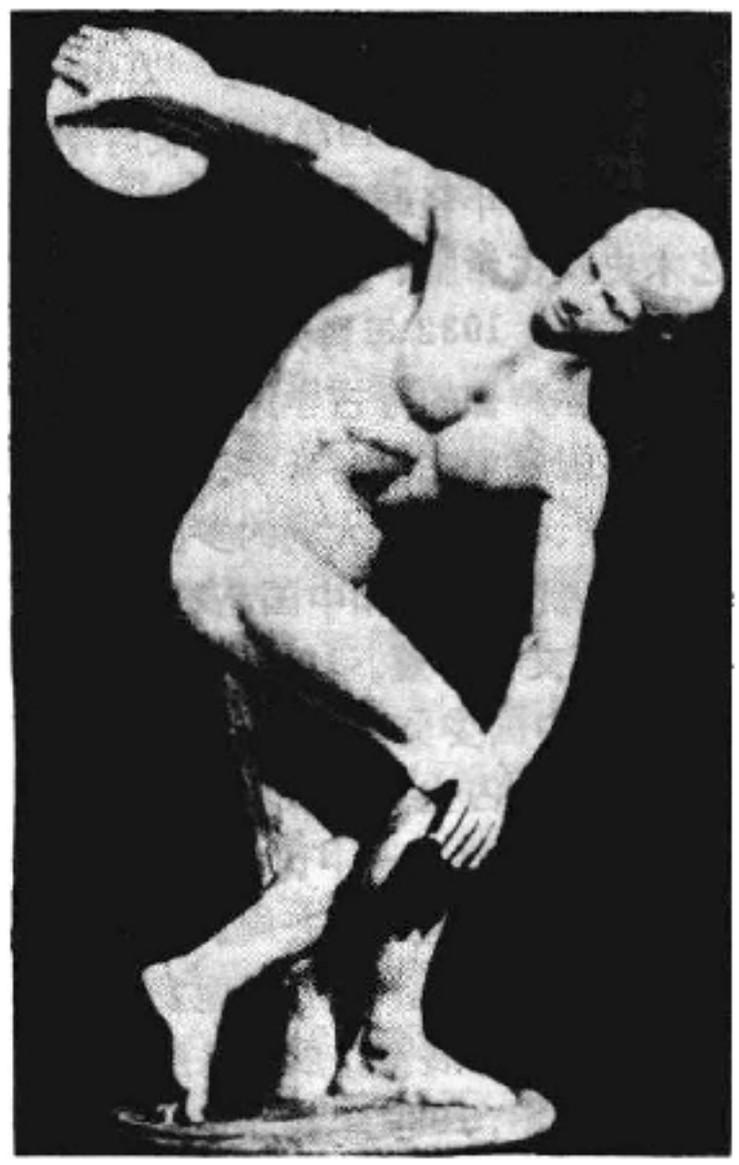

古希腊雕像——掷铁饼手

除塑造神像外，希腊雕塑家还创造了众多的被理想化了的人体雕像，其中包括大量表现优秀运动员的雕像。早在公元前7世纪就出现了称为"库罗斯"的石质裸体男青年雕像。在手法上，希腊雕塑家长期致力于表现运动中的人体姿态，取得了巨大成就。公元前4世纪的雕塑家开始注意表现人的情感。在希腊化时代出现了一些描写普通人日常生活的作品。

公元前5世纪希腊雕塑艺术的代表人物有以表现运动中的竞技者著称的米隆，以精妙的青年运动员青铜雕像闻名的波利克利图斯和以雕塑神像享有盛名的菲迪亚斯（活动时期约公元前490～前430）。菲迪亚斯创作的奥林匹亚宙斯庙中的宙斯像，被誉为"世界七大奇迹"之一。他领导建筑的耸立于雅典卫城上的帕台农神庙（设计师为伊克蒂诺和卡利克拉特），至今仍被视为古希腊建筑艺术的最高成就。他为这座神庙塑造的雅典娜女神像也享有盛名。公元前4世纪的卓越雕塑家有普拉克西特利斯、斯科帕斯和利西波斯。

陶器的造型和各种器皿上的绘画是古希腊艺术宝库的重要组成部分。从公元前7世纪起，希腊的陶器绘画已经显示出不同的地方特色。公元前6世纪下半叶，雅典的陶器绘画得到高度的发展。在陶器天然的红色表面用黑色作画的黑画陶初享盛名，取而代之的是更便于现实地表现人体和动作的红画陶，即画面本身是陶器天然的红色，而其余空间皆为黑色。

**文字、诗歌和戏剧** 公元前8世纪，希腊人在改造腓尼基字母的基础上创造了希腊字母，这是希腊人对人类文明的重要贡献。现在的希腊字母是不同地区的古希腊人不断改进的结晶。这种不仅能够表现辅音，而且能够表现母音的字母，成为拉丁字母的前驱。

古代希腊人留下了不朽的荷马史诗《伊利亚特》和《奥德赛》(一译《奥德修纪》)。教喻诗、抒情诗等不同题材诗歌在古希腊大放异彩，出现了赫西奥德、萨福、品达罗斯、西摩尼得斯、卡利马科斯等富有才华的诗人。他们的诗歌风格各异，从不同的角度反映了所处时代的风貌。

悲剧和喜剧创作是古希腊人在文化方面的又一伟大贡献。无论悲剧或喜剧，都是在公元前6世纪下半叶产生于雅典，都与对酒神狄奥尼索斯的崇拜有关。组织戏剧演出是雅典国家的重要任务之一。公元前5世纪，雅典的伟大悲剧作家埃斯库罗斯、索福克勒斯和欧里庇得斯不断完善悲剧的表演形式，通过神话传说，深刻反映现实中公民群众关心的问题，有广泛的社会影响。而喜剧作家阿里斯托芬的作品，以其丰富的想象、独特的结构，表达了作者对迫切的社会和政治问题的见解。公元前4世纪下半叶著名剧作家米南德的作品，提供了许多关于当时社会的珍贵资料。公元前4世纪，圆形剧场成为希腊最流行的建筑物。在希腊化时代，体育馆和剧场是每个城市必不可少的公共建筑。公元前4世纪下半叶在伯罗奔尼撒半岛的埃皮达鲁斯修建的剧场至今保存完好，每逢夏季那里常有古希腊戏剧上演。

**演说术** 由于政治斗争和众多诉讼的需要，古代希腊出现了一系列著名演说家，留下了大量珍贵的演说辞。例如吕西阿斯、伊索克拉底、狄摩西尼、埃斯基涅斯等。

**哲学和史学** 以泰勒斯、毕达哥拉斯、赫拉克利特、德谟克利特、苏格拉底、柏拉图、亚里士多德、伊壁鸠鲁(公元前341～前270)、芝诺(公元前335～前263)等人为代表的古希腊哲学在人类思想发展史上占有崇高地位，为后世各个流派的哲学家提供了极为丰富的思想源泉。

古代希腊产生了许多著名历史学家，如希罗多德、修昔底德、色诺芬、波利比奥斯等。他们的著作广泛记载了各种事件，又是优秀的文学作品。

**希腊化时代的文化** 希腊化时代科学渐与哲学分离而趋于分门别类的探索。亚历山大里亚、帕加马、罗德斯

等地成为新的文化中心。地理学、医学、天文学、数学、植物学、解剖学、物理学等学科都有重大发展。对过去典籍的整理取得了重大成就。学术上的代表人物有地理学家埃拉托色尼、植物学家泰奥弗拉斯托斯、数学家欧几里得、物理学家阿基米德，以及出生于萨莫斯岛的天文学家阿里斯塔科斯、生于尼凯亚的天文学家喜帕恰斯等人。他们都在学术思想发展史上作出了不可磨灭的贡献。阿基米德和欧几里得的著作今天仍有意义。

希腊化诸国相继沦为罗马的行省之后，在地中海东部地区希腊文化长期居于主导地位，对罗马文化的发展产生了重大影响。但总的来看，希腊文化随着城邦的衰落而式微。 （摩学盛）

Gulate

**古拉特，J. B.** （João Belchior Goulart, 1918～1976） 巴西总统(1961～1964)。1918 年 3 月 1 日生于南里奥格兰德州圣博尔雅市一个大牧场主家庭。1939 年在阿莱格里港法学院毕业后，回乡经营畜牧场。1945 年结识 G. D. 瓦加斯，在其鼓励下开始政治生涯。1946 年加入巴西工党，被选为圣博尔雅市党部主席。1950 年当选为联邦众议员。1951年以后曾任工党南里奥格兰德州组织主席和工党全国执行委员会副主席、主席。1953～1954 年任劳工、工业和商业部部长，致力于劳工法的改革工作。1956～1961 年任J. 库比契克·德奥利韦拉政府副总统。1961 年又任J.da S.夸德罗斯政府副总统。同年8月率领巴西贸易代表团访问中国。正当他出访东方一些国家时，夸德罗斯总统被迫辞职。反对派势力企图阻止他依法继任总统。但在人民支持下，终于在同年 9 月 7 日就任总统。他接受反对派关于修改宪法的建议，改总统制为内阁制。1963年 1 月，经过公民投票，又恢复总统制。执政期间，实行较为独立的外交政策，提出包括土地改革在内的社会经济改革计划，采取限制外国资本利润外流、国家垄断石油进口以及把外国炼油厂收归国有等措施。反对派极端敌视他的政策，于1964年 3 月 31 日发动军事政变，夺取了政权。古拉特流亡国外，1976 年 12 月 6 日病逝于阿根廷。 （方迎澜）

Guqlkefu

**古契科夫，A. И.** （Александр Иванович Гучков, 1862～1936） 见十月党。

Gusitafu Yishi Wasa

**古斯塔夫一世·瓦萨** （Gustav I Vasa, 1496?～1560） 瑞典国王(1523～1560)。出身贵族世家，年轻时随父参加斯图雷家族领导的反丹麦斗争。1518年布伦教堂战役失败后，被当作人质羁押。1519年从丹麦逃到吕贝克。1520 年潜回瑞典，得知全家被丹麦人杀害后，又潜行到斯图雷家族所控制的达拉纳郡。1521年在达拉纳郡发难，开展反丹麦的武装斗争。1523 年打败丹麦占领军，被拥立为国王，建立瓦萨王朝。使瑞典摆脱了丹麦的统治，建立起统一的民族国家。他镇压了达拉纳郡叛乱，削弱了斯图雷家族觊觎王位者的力量，并将拥有贸易特权的吕贝克势力驱逐出去。此后，致力于一系列改革。任命路德宗教士 O. 彼得里为大主教，实行宗教改革，接受路德宗新教并促使宗教民族化。通过 1527 年《韦斯特罗斯法令》，没收教会占有的城堡和过量财产，解散教会的军队。废除大贵族的封地和采邑，进行地方行政改革，设置直接听命于中央政府的地方政府和官员，建立起一个强有力的中央集权政府，巩固君主专制制度。1544 年韦斯特罗斯议会上正式确立王位世袭制，废除选举制度。去世前，全国 2/3 以上的土地直接归属王室，贵族领主原拥有的广大封地也变成了王室或王亲的财产。古斯塔夫一世统治末期瑞典国内安定，经济得到恢复和发展，为在斯堪的纳维亚半岛争霸奠定了基础。 （石琴城）

Gusitafu Liushi Adaofu

**古斯塔夫六世·阿道夫** （Gustav Ⅵ Adolf, 1882～1973） 瑞典国王(1950～1973)，曾长时期作为王储从事政治和外交活动。年轻时求学于瑞典乌普萨拉大学，攻读欧洲艺术史及古希腊、罗马和斯堪的纳维亚考古学。1902 年参加陆军，1932 年晋升上将。他不仅是一国君主，也是享有国际声誉的考古学家和文物收藏家，曾获瑞典及其他许多国家考古学名誉学位和不列颠皇家学会会员，参加过远东、希腊和意大利的多次文物发掘。还是著名的中国文物鉴赏收藏家和中国艺术史学者。自 1907 年起从事收藏中国文物古董。1919 年参加瑞典的中国陶器学会(后改名为中国委员会)，1921 年担任该会主席，筹款资助中国地质学、古生物学和考古学研究工作。1926 年王储夫妇在作环球旅行途中访问中国，同中国京剧表演艺术家梅兰芳结下友谊。曾去周口店发掘现场和太原、浦口等地文物遗址参观。1928 年他发起在瑞典国家博物馆举办中国古代艺术展览，展出从殷周到盛唐的青铜、陶瓷和绘画等文物，1929 年参加瑞典的中国俱乐部。1966年美国国家博物馆在华盛顿举办古斯塔夫六世·阿道夫的中国文物收藏展览，这一展览在美国各地巡回展出 1 年后又赴日本展出。1972年英国大不列颠博物馆举办古斯塔夫六世·阿道夫的中国艺术品珍藏展览并出版题为《王藏中物》的精美图录。1973 年去世前，将收藏的 2 000 余件中国文物珍品赠送给瑞典远东艺术博物馆。 （石 磊）

Guwufa

**谷物法** （Corn Laws） 英国历史上管理谷物(尤其是小麦)进出口法律的总称。12世纪起实施。1394 年的谷物法开始鼓励谷物出口。1563年规定英国的出口谷物必须由英船装载。1673年始实行出口补贴制。1791 年的谷物法转为以限制进口为主。此法使土地利益集团得以垄断国内谷物市场，以致在对法战争(1793～1802,

1803～1815)时期粮价高涨。战后,1815年的谷物法是土地利益集团企图保持谷物高价的产物。规定小麦必须涨到每夸特(下同)80先令(殖民地的价格涨到67先令)始准进口。由于工商业资产阶级的反对,1822年把允许进口价降为70先令,而当年平均价格仅44先令7便士。1827年实行调节制。次年实行新调节制,旨在把小麦价格保持在66先令左右。

1832年议会改革后,谷物法成为工业资产阶级与土地利益集团斗争的焦点。1839年R.科布登成立"反谷物法同盟",展开争取废除谷物法的斗争。1846年,英国歉收,首相R.皮尔在1846年初提出废除谷物法案,5月成为法律。规定国内小麦价格在48先令以下时,征进口税10先令,国内价格越高、税率越低。1849年2月后不论何种价格,一律只征进口税1先令。1869年取消进口税,英国谷物主要依靠进口。在此期间,英国工业迅速发展。废除谷物法是工业资产阶级的巨大胜利,是英国转到自由贸易政策的一个重要步骤。 (阜斐高)

Guada'erkana'erdao Zhanyi

**瓜达尔卡纳尔岛战役** (Battle of Guadalcanal Island) 见太平洋战争。

Guadalupei-Yida'erge Tiaoyue

**瓜达卢佩-伊达尔戈条约** (Treaty of Guadalupe Hidalgo) 1848年2月2日美国强迫墨西哥在瓜达卢佩-伊达尔戈镇(墨西哥城北)签订的屈辱性和约。条约规定墨西哥把得克萨斯、新墨西哥和上加利福尼亚以及塔马乌利帕斯、科阿韦拉和索诺拉的北部等大片土地割让给美国,美国付给墨西哥1 500万美元和放弃墨西哥所欠的325万美元债务作为补偿。根据该条约,沿格兰德河、希拉河、科罗拉多河直至太平洋划定美墨边界。瓜达卢佩-伊达尔戈条约使美国侵占墨西哥大片领土的行为合法化,是美国对拉丁美洲最大的一次领土掠夺。墨西哥丧失领土230万平方公里,占全国领土的一半以上。这片土地构成今天美国的加利福尼亚州、犹他州、内华达州和新墨西哥州与亚利桑那州的大部分,以及科罗拉多州和怀俄明州的一部分。 (林被甸)

Guadeluopu

**瓜德罗普** (Guadeloupe) 法国海外省。位于东加勒比海背风群岛南部,主要由巴斯特尔岛和格兰德特尔岛组成。面积1 780平方公里。人口338 400人(1981),主要是混血种人和黑人。官方语言为法语。居民多信奉天主教。首府巴斯特尔。

1493年C.哥伦布在该岛登陆。16世纪沦为西班牙殖民地。1635年被法国殖民者占领,1674年宣布为法国殖民地。17世纪40年代,法国殖民者从非洲运进大批黑人奴隶种植甘蔗。18世纪后期至19世纪初,该岛几度被英国占领。1815年重归法国统治。为反抗殖民者的残酷压迫和剥削,黑人奴隶曾多次进行斗争。1848年法国被迫宣布废除奴隶制。1871年起当地居民有权选举代表参加法国议会。1946年3月法国制宪会议通过法案将该岛划为法国的海外省,由法国委任省长直接统治。该岛经济以农业为主,主要农作物有甘蔗和香蕉。工业仅限于农产品加工。 (邓 立)

guanghui guli

**"光辉孤立"** (splendid isolation) 旧译"光荣孤立"。19世纪60年代到20世纪初年,英国政府所奉行的外交政策。"光辉孤立"一词源于加拿大财政部长G.E.福斯特于1896年1月在议会上就英国外交政策发表的演说。英国为维持欧洲大国之间的均势,不愿与任何大国或大国集团结盟,以保持行动自由。当欧洲形成德奥意三国同盟和法俄同盟两个对峙的营垒时,英国的主要竞争者是法国和俄国。虽然它同奥匈帝国和意大利订立两个地中海协定,但考虑到保卫德、奥边界安全比防守英吉利海峡抵御法国进攻的任务更为艰巨,所以坚决拒绝参加三国同盟。曾经肩负外交重任16年之久的R.A.T.索尔兹伯里勋爵坚持孤立政策,并引以为荣。

进入帝国主义时代,列强对殖民地的争夺日益尖锐。损害英国威望的事情接连发生:1895年12月美国总统G.克利夫兰(1885～1889,1893～1897在任)就委内瑞拉和英属圭亚那的疆界争议发表咨文,威胁英国让步;次年1月3日德皇威廉二世电贺德兰士瓦总统P.克留格尔(1825～1904在任)俘获南非的偷袭者。中日甲午战争之后,列强掀起割地狂潮,俄国占领旅顺,逼使英国舰队从港内撤走。1897年8月,俄国阴谋组织反英的欧洲大陆同盟。英国在世界事务中陷于孤立。殖民大臣J.张伯伦意识到处境危殆。为了保住英国在华利益,在1898年5月13日的演说中倡议同美国和其他大国订立同盟以阻止俄国扩张。但当时美国正忙于加勒比海事务,无暇他顾。德国也不愿为英国火中取栗。惟日本与英国抱有反俄的共同目标,双方于1902年结成同盟。以后又签订1904年的英法协定和1907年的英俄协定,英国"光辉孤立"的外交政策遂告结束。 (王绳祖)

Guangrong Geming

**光荣革命** (Glorious Revolution) 1688～1689年英国资产阶级和新贵族发动的推翻詹姆斯二世的统治、防止天主教复辟的政变。西方资产阶级历史学家传统地将这次事件称之为不流血的"光荣革命"。

1685年詹姆斯二世不顾国内的普遍反对,违背以前政府制定的关于禁止天主教徒担任公职的"宣誓条例",委任天主教徒到军队里任职。此后进而任命更多的天主教徒到政府部门、教会、大学去担任重要职务。1687年4月和1688年4月先后发布两个"宽容宣言",给予包括天主教徒在内的所有非国教徒以信教自由,并命令英国国教会的主教在各主教区的教坛上宣读,引起英国国教会

主教们的普遍反对。同时，詹姆斯二世残酷迫害清教徒。还向英国工商业主要竞争者——法国靠拢，危害资产阶级和新贵族的利益。

1688 年 6 月 20 日，詹姆斯得子。其信仰英国国教的女儿玛丽没有希望继承王位。为防止天主教徒承袭王位，资产阶级和新贵族决定推翻詹姆斯二世的统治。由辉格党和托利党的 7 位名人出面邀请詹姆斯二世的女婿、荷兰执政奥兰治亲王威廉到英国来，保护英国的宗教、自由和财产。信奉新教的威廉接受邀请，并于 9 月 30 日发布宣言，要求恢复他的妻子玛丽，即詹姆斯二世第一个妻子所生的长女的继承权。1688 年 11 月 1 日威廉率领 1.5 万人在托尔湾登陆。消息传到伦敦，社会一片混乱，詹姆斯二世出逃德意志，途中被截获送回伦敦。经威廉同意，詹姆斯二世逃亡法国。1688年 12 月威廉兵不血刃进入伦敦。1689 年 1 月在伦敦召开的议会全体会议上，宣布詹姆斯二世逊位，由威廉和玛丽共同统治英国，称威廉三世和玛丽二世。同时议会向威廉提出一个《权利宣言》。宣言谴责詹姆斯二世破坏法律的行为；指出以后国王未经议会同意不能停止任何法律效力；不经议会同意不能征收赋税；天主教徒不能担任国王，国王不能与天主教徒结婚等。威廉接受宣言中提出的要求。宣言于当年 10 月经议会正式批准定为法律，即《权利法案》。

这次政变实质上是资产阶级、新贵族和部分大土地所有者之间所达成的政治妥协。政变之后，英国逐渐建立起立宪君主制。虽然政权仍掌握在大土地所有者手中，但他们必须执行有利于资产阶级经济利益的政策。

（王觉非）

Gui'erfudang

**归尔甫党** (Guelfi) 中世纪意大利的政治派别。同皇帝派相对立，又名教皇派。"归尔甫"为意大利语，系德意志韦尔夫家族一名的音译。因同霍亨施陶芬家族的腓特烈争夺帝位的奥托属韦尔夫家族，故教皇及其支持者均称自己为归尔甫党。其成员多为富商、作坊主和银行家。12 世纪时，罗马教皇和神圣罗马帝国皇帝间的斗争，使意大利各城市共和国的矛盾更加复杂和激烈，归尔甫党联合教皇，力图摆脱神圣罗马帝国皇帝的控制，与代表大封建主利益的吉伯林党（又称皇帝派）相抗衡。意大利北部和中部的一些工商业发达的城市，如米兰和佛罗伦萨等多属归尔甫党。13 世纪末，佛罗伦萨共和国的归尔甫党分成两派，不愿接受教皇领导的一派称"白党"；支持教皇的一派称"黑党"。14 世纪中叶后，随神圣罗马帝国和教皇势力的削弱，归尔甫党与吉伯林党之间的矛盾渐趋和缓，15 世纪时归于消失。 （陈祥超）

Guiyana lishi

**圭亚那历史** (history of Guyana) 圭亚那合作共和国位于南美洲大陆北部。面积 214 970 平方公里。人口 88 万（1982），其中印度族约占 50%，黑人占 30%，混血种人占 10%，印第安人占 5%。居民主要信奉基督教、印度教或伊斯兰教。官方语言为英语。首都乔治敦。

圭亚那原有居民是印第安人。1499 年西班牙航海家 A.de 奥赫达在圭亚那登陆。16 世纪初，西班牙人 J. 马狄奈在圭亚那停留了 10 年，自称曾见到黄金王国。此后，荷、英、法等国冒险家相继前往圭亚那寻找传说中的黄金城，从事殖民扩张。首先在圭亚那沿海同印第安人进行贸易交往的是西班牙人和葡萄牙人，继之荷兰人在圭亚那的波墨伦等地建立了移民点和炮台。1621 年荷兰西印度公司控制了圭亚那大部分地区。1648 年西班牙和荷兰签订了芒斯特条约，承认荷兰对圭亚那的统治。荷兰殖民者为了扩大甘蔗种植面积，从 1658 年起由西非贩进大批黑奴。黑奴的运入对圭亚那蔗糖经济的发展起了重要作用。黑奴受到残酷的压迫和剥削，经常起而反抗。1763 年圭亚那爆发了大规模黑奴起义，以科菲为首的起义队伍占领伯比斯达一年之久，给荷兰殖民者以沉重打击。18 世纪后期和 19 世纪初期，圭亚那成为欧洲列强角逐之地。1781 年英国侵占了荷兰在圭亚那的殖民地，次年法国又从英国手中夺去圭亚那。1784～1796 年间，圭亚那重新回到荷兰手中。经过 3 国反复争夺和几经易手之后，根据"伦敦协定"，圭亚那于 1814 年成为英国殖民地。1831 年起称英属圭亚那。

英国殖民统治期间，圭亚那的蔗糖经济取得一定发展。1834 年英国被迫废除奴隶制。为补充劳动力，先后从葡萄牙、非洲、印度和中国引进大批契约劳工，印度人和中国人帮助当地发展了水稻生产。20 世纪初，美国企业家来到圭亚那开采铝土矿。

第二次世界大战后，圭亚那的经济命脉操纵在美、英等国资本家手中，民族独立斗争日益发展。1950 年 1 月，C. 贾根和 L. F. S. 伯纳姆创建人民进步党，并领导人民进行争取民族独立的斗争。1953 年迫使英国同意举行第一次大选，实行部分自治，4 月人民进步党在大选中获胜，贾根出任总理。同年 10 月，英国政府借口圭亚那有"共产党阴谋"解散立法议会，推翻了人民进步党政府。由于人民的斗争，英国于 1956 年被迫同意恢复立法议会。1957 年 10 月伯纳姆与贾根决裂，另建人民全国大会党。1957～1961 年和 1961～1964 年贾根连续任总理。1961 年英国同意圭亚那成立自治政府。1964年，人民全国大会党和联合力量党组成联合政府，伯纳姆任总理。1966 年 5 月26 日，圭亚那宣布独立，但仍留在英联邦内。独立后，圭亚那奉行独立自主和不结盟外交政策。1968、1973 和 1978 年三次大选，人民全国大会党连续获胜，伯纳姆任总理。1970 年 2 月 23 日成立圭亚那合作共和国。此后，圭亚那政府逐步将绝大部分美、英等外国资本经营的企业收归国有。通过 1967 和 1972 年制定的两个五年计划，轻工业和农业得到一定的发展。1972 年 6 月 27 日圭亚那和中国建立了外交关系。1974 年 12 月，人民全国大会党公布《莎法亚宣言》，宣布该党是"社会主义政党"，实行"合作社会主义"。1980 年 10 月 6 日圭亚那颁布新

宪法，改行总统制。同年12月大选，人民全国大会党获胜，伯纳姆出任总统。伯纳姆曾多次访问中国，于1985年8月6日病逝。副总统H.D.霍伊特继任人民全国大会党领袖和政府总统。（邓 立）

Guishuang Diguo

**贵霜帝国** (Kushān Empire) 公元1～6世纪统治中亚地区及印度北部的帝国，古代世界四大帝国(汉、贵霜、安息、罗马)之一。

贵霜的建立 公元前132～前130年，大月氏迁至阿姆河北岸，旋即征服南岸之大夏。于公元前1世纪初年分其国为五大部分，首领称"翕侯"，贵霜即其中之一。历来有贵霜源于大月氏或大夏两说。似以后说合理。贵霜兴起时，汉绝西域多年，复通西域后很可能将贵霜王朝误为曾臣服大夏的大月氏所创，故仍以大月氏呼之。

贵霜的兴衰 公元1世纪40年代，贵霜翕侯丘就却攻灭其他四翕侯，自立为王，创立贵霜王朝，建都于喀布尔。60年代，贵霜已统治索格狄亚那、巴克特里亚、喀布尔、坦叉始罗、犍陀罗、罽宾，可能还有西旁遮普。丘就却享年八十余，约卒于70年代中期。其后，无名王索特尔·麦格斯(意为"伟大的救世主")把持王位。

"无名王"时期，贵霜向西扩展至赫拉特，控制了整个河间地区，并羁縻了康居和大宛。公元90年，贵霜王因求汉公主，被班超拒绝，遣副王谢率军7万攻超，为超所败，纳礼求和。班超一直不知贵霜王名，仅以"月氏王"呼之。"无名王"统一贵霜钱币，以取代境内流行的各种杂劣币，适应贵霜经济发展所导致的贸易繁荣。统一的贵霜币的质量标准仿效汉币。"无名王"时期约结束于2世纪初。

代之而立的是丘就却之子阎膏珍（也可能是丘就却的亲族）。他即位后，再次征服印度西北部，在中亚将势力范围扩展至花拉子模，吞并锡斯坦，国势大张，形成中亚的一个庞大帝国。阎膏珍约卒于130年前后，从此结束了迦德菲塞斯王室统治贵霜的历史。

140年迦腻色伽王室开始统治贵霜。其王室的印度色彩较浓。迦腻色伽在位期间，贵霜帝国统治中亚和南亚广大地区。版图东起巴特那，西达赫拉特，南至纳巴达河，北尽咸海。都城迁至白沙瓦。163年，其子波西色伽即位。波西色伽在位仅5年，生平事迹不详。

167～179年，波西色伽之子胡毗色伽一世在位。据喀布尔的一块铭文记载，180年左右，贵霜帝国可能是两王并立。180～183年迦腻色伽二世在位。183～199年，胡毗色伽二世统治贵霜。以上三王在位期间，基本保持了繁荣局面。但随着权力中心南移马土腊，对中亚的控制减弱，康居、大宛摆脱羁縻，呼罗珊、花拉子模也脱离贵霜统治。胡毗色伽二世时，衰败迹象已经显露。

继承胡毗色伽二世的是波调，其确切即位年代不详，但不晚于213年。他遗留的钱币大多是劣币，说明当时贵霜经济已很窘迫。波调时，贵霜势力在中亚有所扩展，一度重新控制花拉子模，并同亚美尼亚库斯诺依斯结盟共抗萨珊王朝。229年，他遣使至魏奉献。233年，萨珊王阿尔达希尔一世自亚美尼亚率军东返，克锡斯坦后，经呼罗珊入花拉子模，接着攻入索格狄亚那、巴克特里亚、喀布尔、坦叉始罗。考古发现从索格狄亚那至喀布尔，有6座贵霜城镇毁于这次入侵，其中包括贵霜夏都贝格拉姆。这次给贵霜以致命打击的入侵约结束于237年。波调死后，贵霜仍保持着印度河以东地区的统治。3世纪下半叶，印度王公及西部塞种纷纷独立。至笈多王朝兴起时，贵霜蹙缩于犍陀罗和斯瓦特谷地。最后，随着嚈哒的兴起而消亡。

经济发展 贵霜时期，中亚兴起一批新的城镇。灌溉技术有显著发展。花拉子模、索格狄亚那、巴克特里亚、斯瓦特和喀布尔谷地的灌溉系统已很完善。手工业有较大发展。贵霜为与安息争利，常派使者往罗马和中国。当时许多中亚僧侣、移民也经海路来华。恒河河口、印度西海岸、索格狄亚那、巴克特里亚、喀布尔等地的贸易市场十分繁荣。贵霜成为中国丝绸、漆器，东南亚香料，罗马玻璃制品、麻织品等贸易物资的中转站；贵霜则输出胡椒、棉织品和宝石等。控制商路所获厚利为贵霜迅速勃兴提供了经济保障。

文化与宗教 贵霜没有自己的文字。最初借用怯卢文为官方文字，后改用婆罗密文，并逐步推广"真正吐火罗语"。在中亚地区发现大批贵霜雕像、壁画和钱币。钱币上不仅有法轮、佛陀，还有祆教祭坛、耆那教的公牛、婆罗门教的湿婆和希腊的宙斯、胜利女神奈基。这些体现出贵霜宽容的宗教政策，由此可推知贵霜王朝对各民族采取怀柔政策，这也是贵霜得以兴旺的重要原因。胡毗色伽以后，钱币上的图案趋向单一的婆罗门教的湿婆崇拜，这与贵霜印度化、统治中心南移是相符的。

贵霜时期，佛教迅速传播，丘就却、迦腻色伽都是佛教的赞助者。迦腻色伽信奉大乘教派，从此印度佛教以大乘为主。两汉三国时，外国僧人半数以上来自贵霜领地，其余的也几乎全是经由贵霜领地或到贵霜修行后来中国的。贵霜地处东西方交通要道，而且贵霜王朝出自文明水平不高的游牧部族，加之境内又有各种文化传统、宗教信仰迥然相异的民(种)族，这就为东西方文化在其境内融合创造了极为有利的条件。融合希腊、印度传统的犍陀罗艺术产生、发展、成熟于贵霜时代绝非偶然。后来又发展出巴克特里亚和马土腊两个分支。前者主要为壁画艺术；后者则是印度色彩更浓的雕刻艺术。贵霜建筑也很具特色，城镇均有坚固围墙、建筑物（特别是宫殿、寺院等)的贵霜风格很明显：中央为一座大殿，四周围绕着辅助房屋和华丽走廊，大殿正面往往设有柱廊。中亚、西北印度多为砖石建筑，南部建筑则多用石块。贵霜的文化艺术和建筑对中亚有很大影响。犍陀罗艺术(包括壁画、雕塑、石窟建筑等)于魏晋时期沿丝路传入中国。（黄 靖）

Guohui Zonghuo'an

**国会纵火案** (Reichstag fire) 德国纳粹党策

划的焚烧柏林国会大厦，藉以陷害德国共产党和革命民主力量的阴谋事件。发生于1933年2月27日晚。A.希特勒以此为契机建立起纳粹党的法西斯独裁政权。

在1932年11月的德国选举后，希特勒出任政府总理，但纳粹党在选举中并未获得压倒多数，因而定于3月5日举行新的选举。与此同时，P.J.戈培尔和H.戈林策划了纵火阴谋。2月27日晚，冲锋队队员通过戈林官邸中的隧道进入国会，放火焚烧国会大厦。纵火当晚，戈林

燃烧中的国会大厦

即下令逮捕德共党员和反法西斯人士，查禁德国共产党和社会民主党报刊，封闭德共办事处。次日，总统P.von兴登堡发布《保卫人民和国家》的紧急法规，取消了魏玛共和国宪法规定的保障人民的人身、新闻、集会、结社、言论出版的自由。戈林发表公告，诬陷纵火事件是共产党发动武装起义的信号，并将当时在纵火现场的荷兰共产党人M.范·德·卢贝作为纵火犯逮捕，纳粹党掀起迫害共产党和进步力量的高潮，先后逮捕德共议会党团主席E.托尔格勒和德共主席E.台尔曼，后又于3月9日逮捕正在德国的共产国际执委会委员、保加利亚共产党中央委员Г.季米特洛夫和保加利亚共产党人B.波波夫与W.塔内夫，并指控其为"范·德·卢贝纵火犯同伙"。1933年9月21日在莱比锡开庭审讯。季米特洛夫面对法西斯的非法审讯，变法庭为讲坛，义正辞严地揭露纳粹分子的反动本质和血腥罪行，勇敢地捍卫了共产党人的立场。在世界无产阶级和反法西斯力量的声援下，莱比锡法庭被迫于1933年12月23日宣布季米特洛夫等4人无罪，但却无理判处范·德·卢贝死刑。

国会纵火案的目的在于转移舆论，打击共产党。尽管如此，纳粹党在3月5日的选举中仍未获得国会中的压倒多数，但希特勒在3月23日操纵国会通过《授权法》，授予希特勒以充分的行动自由，从而开始了希特勒的独裁统治。 （邱 文）

guoji caijun wenti

**国际裁军问题** (international disarmament question) 裁军一般指为销毁或减少战争手段，消除战争威胁而采取的措施。古希腊城邦国家亦有彼此限制军备的信约。人类历史进入近代以后，裁减或限制军备的倡议和措施屡见不鲜。1713年《乌得勒支条约》规定法国撤除敦刻尔克地区军事要塞设施。1774年《楚库克-凯那尔吉和约》限制土耳其在克里米亚保持军事要塞设施。1856年《巴黎和约》规定俄土两国均不得在黑海地区设置兵工厂，双方在黑海的船只不得超过限额。七年战争后，1776年奥地利向普鲁士提出彼此裁减1/3兵力的主张，后者拒绝。拿破仑战争后，俄皇向英国外相提出双方同时裁减同一军种部队的建议，未能成功。在一定地区采取军力均衡的事例有1817年英、美达成各自限制在北美五湖区域限制军备的协定。

世界性国际会议讨论裁军和禁止某种武器问题始端于1899年海牙和平会议。由于俄、德、法帝国主义矛盾，第一次海牙会议未能就限制常规军备问题达成协议，会议最后发表宣言禁止使用毒气和射入人体中扩大体积的子弹。1907年第2次海牙和平会议召开，美洲国家提议讨论限制军备，德、奥、意等国反对，以至把限制军备问题从议程中排除。

两次世界大战之间的国际裁军谈判 ①国际联盟中的裁军谈判：国联盟约规定其会员国有裁减国家军备至最低限度的义务。1920年5月17日，在国联行政院中成立陆海空军常设顾问委员会，从事裁军研究。同年11月国联又设立一个临时混合委员会，研究与裁军有关的政治、经济、社会、史地等问题。1924年国联撤销上述两机构，成立裁军委员会。根据1925年9月国联决议，成立裁军会议筹备委员会，并邀请美、苏、土参加。1926年5月至1929年12月，该委员会召开6轮会议。法国为保持陆军优势，强调有效国际监督为裁军前提，坚持后备兵员不在裁减之例，遭到英、美、德的反对。苏联提出彻底裁军建议，未被采纳。经过5年周旋，该委员会仅草拟了一纸裁军公约草案，无实际价值。1932年2月2日国联在日内瓦举行裁军会议，有61国代表参加。德国便以军备平等为名，要求取消《凡尔赛和约》对其军备的限制。

日内瓦裁军会议会场(1932)

德国主张与法国"安全保障"要求冲突。日本业已发动侵略中国东北地区的"九一八"事变，并进攻上海，丝毫没有裁军诚意。意大利法西斯政府为加强在地中海地区和东非扩张，反对裁军。英国在会议上鼓吹"欧洲协调"，推行绥靖外交。1933 年 10 月法西斯德国通告退出裁军会议。1934 年 6 月 11日会议破裂，国联范围内的裁军谈判终以失败告终。②裁减海军军备问题：1922 年 2 月 6 日，美、英、日、法、意缔结限制海军军备条约，对主力舰及航空母舰总吨数作出限制。5 国海军军备比例为5:5:3:1.75:1.75。1927 年上述 5 国在日内瓦开会讨论限制巡洋舰和潜水艇的问题，未获协议。1930 年 5 国又在伦敦召开限制海军会议（参见彩图插页第 94 页），英、美、日之间签署限制主力舰以外舰只吨位的协议。法意因争夺地中海霸权，相互角逐，未在协议上签字。在华盛顿协定和伦敦协定到期的形势下，1935 年 12 月至次年 3 月召开第 2 次伦敦限制海军军备会议。日本、意大利中途退出会议，英美法之间签订一项协议，规定每年通报造舰情报，协议有效期限为 5 年，无限制军备的意义。③地区性的裁军谈判：1923 年 2 月 7 日危地马拉、尼加拉瓜、哥斯达黎加等中美洲国家在华盛顿签订 1 项限制兵员人数、飞机及军舰水平的条约，为期 5 年。1922 年 12 月，在苏俄倡议下，苏俄、波兰、芬兰、爱沙尼亚、拉脱维亚、立陶宛在莫斯科召开裁军会议。苏俄提出与会国家各减少 1/4 陆军等项建议，未被其他与会国家接受。④英德海军协定：1935 年 6 月 18 日英国与德国签订海军协定，英国同意希特勒德国海军吨位为英联邦全部海军总吨位 35%，使希特勒德国得以迅速重建一支强大的海军。

*第二次世界大战后的裁军谈判* ①联合国内的裁军谈判：联合国宪章第 26 条规定，安理会为维持国际和平与安全，应拟定建立管制军备制度的方案。根据联大1946 年 1 月 24 日决议，联大下面设立原子能委员会，由安理会理事国和加拿大组成。美国代表提出设立国际发展原子总署的建议，其目的是美国要维持其原子武器的垄断地位，阻止苏联研制原子武器。苏联代表提出销毁原子武器公约草案禁止生产和使用原子武器。谈判陷于僵局，委员会导致解散。根据联大 1946 年 12 月 14 日决议，安理会设立常规军备委员会。苏联主张安理会常任理事国一年内裁减陆海空军 1/3，同时禁止原子武器。美国反对禁止原子武器，拒绝将常规军备和原子武器问题合并讨论。常规军备委员会于 1952 年 2 月解散。六届联大决定建立裁军委员会，一并讨论裁减常规军备和禁止原子武器问题。苏联与西方国家的立场仍然对立。1952 年 5 月 28 日，西方提出美苏中 3 国的兵力各为 100～150 万、英法兵力各为 70～80 万限额，分阶段管制原子能的建议。苏联反对。苏联主张美、英、法、中、苏 1 年内裁减军队和军备1/3的建议，取消美国和北约在外国的军事基地，西方国家拒绝。1953 年裁军委员会的讨论陷于停顿。1954 年 4 月 19 日，裁军委员会决定成立加、法、苏、英、美 5 国小组委员会，1954 年 5 月至 1957 年 9 月共举行 157 次会议。1954 年 6 月 11 日，英法提出分 3 个阶段裁军的方案。1955 年 5 月 10 日，苏联提出分两个阶段裁军的方案。东西方立场仍无法合拢。1957 年 11 月 19 日，联大通过扩大裁军委员会成员的决议，苏联反对，并拒绝参加。1978 年 5 月 23 日至 7 月 1 日联合国召开了第 1 届裁军特别联大，通过《最后文件》。1982 年 6 月 7 日至 7 月 10 日召开了第 2 届裁军特别联大，审议并通过《综合裁军方案》。②日内瓦多边裁军谈判：1959 年根据苏、美、英、法外长协议，同意成立十国裁军委员会，讨论北约和华约两个军事集团的军备问题。参加国家为苏、保、捷、波、罗、美、法、英、加、意。十国委员会同联合国保持密切关系。1961 年 3 月 15 日在十国委员会基础上，增加了 8 个不结盟国家，组成十八国裁军委员会。1969 年 7 月又增加了 8 个委员国，更名裁军委员会会议（又称二十六国裁军委员会会议）。1978 年第 1 届特别联大期间，第三世界国家要求改组委员会会议，苏美被迫放弃"两主席制"，由成员国逐月轮流担任主席。改组后称为"裁军谈判委员会"，1984 年起又改名裁军谈判会议。它是当前国际上唯一常设性多边裁军谈判机构，有 40 个成员国，每年春、夏各举行一次会议。中国于 1980 年 2 月正式参加了裁军谈判委员会。并向会议提出多项切实可行的裁军建议。③多边裁军条约的缔结：60～70 年代，在国际裁军谈判中，一方面美苏侈谈"全面彻底裁军"，另一方面与有关国家进行"局部裁军"（或叫裁军附带）措施的讨论。国际间签署了一系列与裁军或限制军备有关的多边国际协议，诸如《南极洲条约》(1959)、《外层空间条约》(1967)、《拉丁美洲禁止核武器条约》(1967)、《防止核武器扩散条约》(1968)、《海床禁核条约》(1971)、《禁止生物武器公约》(1972)、《禁用改变环境技术公约》(1977)。80 年代以来签署的则有：《禁止或限制使用特定常规武器公约》(1981)、《南太平洋无核区条约》(1985)。

*美苏双边裁军谈判* 1968 年，美苏分别表示愿就限制和削减战略核武器进行会谈。1969 年 11 月，双方在赫尔辛基进行预备性会谈，次年 4 月在维也纳举行正式会谈。1972 年 5月 26 日美苏首脑签订了《限制反弹道导弹系统条约》和《关于限制进攻性战略武器的某些措施的临时协议》。临时协议只限制了双方进攻性战略武器的数量，没有限制它们的质量发展。1979 年6月 18 日美苏在维也纳签署《限制进攻性战略武器条约》，至今未批准生效，但双方都表示愿意遵守。这一条约仍然只限数量、不限质量。条约自然不能取消美苏之间的核军备竞赛，只是制订一个新的竞赛规则而已。（参见彩图插页第103页）

*欧洲中程导弹问题* 1977 年，苏联在其西部和东欧部署了 SS 20 导弹。1979 年 12 月北约理事会通过双重决议，决定从 1983 年底起，美国在西欧部署新式导弹共 572 枚，要求美苏进行中导谈判。1981 年 11 月 30 日至 1983年 11 月23日，美苏限制欧洲中程核武器谈判达两年之久，其实质是争夺核优势，争夺对欧洲的控制权。谈判

中双方各自抛出不少方案。1983 年底谈判破裂，美国如期着手部署新式导弹，欧洲局势显得格外严峻，美欧关系和苏欧关系都发生一些变化。

美苏渡过因欧洲中导问题导致双边关系僵冷时期后，1985 年 1 月 8 日美苏两国商定恢复谈判，并且决定战略核武器和中程核武器同空间武器作为一揽子问题，相互联系地加以讨论和解决。经过多轮谈判，美苏双方竞相提出各自的方案，1987 年 12 月 8 日，美苏首脑在美国首都华盛顿签署中程导弹条约，但双方的分歧依然存在。

中欧裁军谈判　全称为关于裁减中欧武器力量和军备的谈判，被称为“维也纳圆舞曲”(见中欧裁军谈判)。

欧洲裁军会议　又名“在欧洲建立信任与安全措施和裁军会议”，1984 年 1 月 17 日在瑞典的斯德哥尔摩开幕。会议是根据欧安会马德里续会通过的最后文件举行的。会议分两个阶段举行。第 1 阶段会议开到 1986 年11 月下届欧安会续会为止。第 2 阶段会议讨论欧洲裁军问题，参加这次欧洲裁军会议的是欧安会 35 个与会国，目前已进行了十几轮会议。

目前超级大国军备竞赛日益向外层空间发展，他们把外层空间作为开展军备竞赛的场所，在外空军事活动日益增加，各种外空武器竞相发展，有的武器系统已处于试验阶段，反卫星武器已具备了一定实际作战能力，反弹道导弹系统的竞赛也已展开。R.W.里根一心要搞所谓“战略防御计划”(星球大战)，但是美国也面临许多困难，不得不在裁军问题上调整策略，松动对苏联态度。最近 M.C.戈尔巴乔夫提出苏联的中间方案，表示不再完全反对美国进行星球大战，只是要求把它限制在实验室的研究水平上，即美国实际上已采取的行动限度内，条件是双方至少在 15 年内不得退出限制反弹道导弹防御系统条约。

两个超级大国凭借巨大的军事实力，在全球范围内进行激烈的争夺，造成了对世界和平和各国独立与安全的严重威胁。军备竞赛给世界经济发展也带来许多消极和阻碍因素。裁军问题是关系到和平、安全与发展的重要问题。但是从历史的经验看来，裁军一直没有多大进展，美苏之间的军备竞赛不会停止下来。听任美苏军备竞赛的膨胀，加剧另一次世界战争爆发的危险，是不利于世界各国人民现实利益和长远利益的。但是也应该看到争取实现裁军的斗争是一个长时期任务，并非俯拾即得，近期内即可获鹿。裁军事业关系东西南北问题全局，它不仅对维护和平与安全、缓和国际紧张局势有重大意义，而且关系到世界人类发展的前途，必须打破实际上由美苏控制的裁军谈判的畸形局面，把裁军事业推向新阶段。　　(王德仁)

Guoji Gongren Xiehui

**国际工人协会** (International Working Men's Association)　见第一国际。

Guoji Gongchanzhuyi Yundong Lishi

**国际共产主义运动历史** (history of International Communist Movement)　以科学社会主义为指导思想的各国共产主义政党领导无产阶级和被压迫人民为推翻资产阶级以及其他剥削阶级的统治，实现社会主义和共产主义而团结奋斗的历史。它的主要内容包括各国无产阶级革命政党及其国际组织建立、巩固和发展的历史；无产阶级先进分子及其领袖人物为实现共产主义理想而英勇斗争的历史；无产阶级夺取政权、进行社会主义革命和社会主义建设的历史；马克思主义与各国革命实践相结合并在实践中不断丰富发展的历史。以 1847 年世界上第一个共产主义政党共产主义者同盟的建立为开端，国际共产主义运动迄今已经历了一个半世纪。

**运动的兴起**　国际共产主义运动是科学社会主义和工人运动相结合的产物，兴起于 19 世纪中叶革命风暴的年代；在此后的资本主义和平发展时期，它的组织获得广泛的发展，影响日益扩大。

运动产生的历史前提　19 世纪上半叶，资本主义生产方式在西欧迅猛发展。在英国基本完成和在法、德等国相继展开的工业革命创造了现代资产阶级和无产阶级。随着大工业的发展，资本主义社会的基本矛盾即生产社会化和资本主义私人占有形式之间的矛盾日益显露，无产阶级和资产阶级之间的阶级斗争逐渐激化。19 世纪 30 年代起，西欧工人运动进入一个新的历史阶段，无产阶级开始作为独立的政治力量登上历史舞台。它的主要标志是 1831 年和 1834 年法国里昂丝织工人的两次起义（见里昂工人起义），1836～1848 年英国的宪章运动以及 1844 年德国西里西亚纺织工人起义。这些斗争超越经济斗争的范围，开始提出无产阶级的政治要求，矛头指向资本主义私有制和资产阶级统治。

西欧资本主义的发展和无产阶级政治运动的出现，为科学社会主义的产生提供了客观基础。科学社会主义的创始人 K.马克思、F.恩格斯研究总结工人运动的历史经验，批判地继承人类思想文化史上多方面的优秀成果，特别是吸取德国古典哲学、英国古典政治经济学、英法两国空想社会主义的合理内核，在 19 世纪 40 年代中期创立无产阶级的思想体系，为国际共产主义运动的兴起准备了理论前提。

运动的发端　马克思、恩格斯致力于科学社会主义理论与工人运动实践相结合。1846 年初，在布鲁塞尔建立的共产主义通讯委员会，从思想上和组织上为建立无产阶级革命政党进行了准备。1847 年 6 月在伦敦由正义者同盟改组成立的以德国工人为主体，吸收英、法、比利时等国工人参加的共产主义者同盟，是世界上第一个以科学社会主义为指导思想的无产阶级革命政党。它的成立标志着国际共产主义运动的诞生。1848年 2 月发表的《共产党宣言》提出“全世界无产者，联合起来！”的战斗口号，无产阶级革命政党有了一个明确的理论和实践的

纲领，它指导着国际共产主义运动胜利前进。

1848年欧洲许多国家掀起资产阶级民主革命。在阶级斗争特别尖锐的法国，无产阶级充当推翻金融贵族专政的七月王朝的主力军，武装反抗资产阶级，谋求自身的解放。1848年巴黎工人6月起义是现代社会中两大对抗阶级间的第一次伟大战斗。共产主义者同盟的盟员积极参加了欧洲1848年革命。在普鲁士反动政府策划的1852年10～11月科隆共产党人审判案之后，根据马克思的提议，共产主义者同盟于1852年11月解散。

**第一国际** 19世纪60年代，欧洲工人运动重新高涨。无产阶级的第一个国际联合组织国际工人协会（即第一国际）于1864年9月28日在伦敦成立（参见彩图插页第89页）。马克思是第一国际的创始人之一和它的实际领袖。各国无产阶级在更广泛的范围内实现联合，共产主义运动的影响从西欧扩展到东欧、美洲的十几个国家。第一国际奠定了国际无产阶级争取社会主义斗争的基础。它的精神产儿1871年巴黎公社革命是人类历史上无产阶级推翻资产阶级统治、创立新型民主国家、实行无产阶级专政的第一次英勇尝试。1865年第一国际总部迁往美国纽约。第一国际共召开过5次代表大会和两次代表会议。巴黎公社革命失败以后，国际工人运动面临着各国反动势力的迫害和内部M.A.巴枯宁分子的破坏，处于非常困难的境地，第一国际的组织形式已经不能适应新的形势和任务。根据马克思的建议，于1876年7月在美国费城代表会议期间宣告解散。

在共产主义运动刚刚兴起的时候，科学社会主义不过是各种社会主义思潮或派别中的一种思潮、一个派别。马克思、恩格斯研究资本主义制度的历史演变，总结1848年欧洲革命、1871年巴黎公社革命以及整个第一国际时期无产阶级革命实践的历史经验，作了长期艰苦的理论探索，发现并剖析了剩余价值，透彻地揭露了资本主义剥削的秘密，揭示了资本主义社会形态发生、发展以至灭亡的历史规律，系统地阐述了无产阶级革命和无产阶级专政的学说，描绘了未来共产主义社会两个发展阶段的特征和轮廓。从而使马克思主义得到很大的丰富和发展。马克思、恩格斯批判了各种错误思潮和派别。在同蒲鲁东主义和巴枯宁主义两个主要机会主义派别的斗争中，以及在对英国工联派、法国布朗基派、德国拉萨尔派的错误观点和倾向的批评过程中，马克思主义赢得越来越多的工人群众和社会主义者的拥护，逐步在国际工人运动中确立了主导地位。

**第二国际** 19世纪70年代以后，世界形势和国际工人运动发生巨大变化。资本主义经过一段时间的和平发展从自由竞争阶段向垄断资本主义即帝国主义阶段过渡。各国无产阶级在新的历史时期的任务是建立独立的无产阶级政党，积聚和训练本阶级的力量，准备迎接未来的社会主义革命。在马克思、恩格斯指导和帮助下，以科学社会主义为旗帜的各国无产阶级政党和组织相继建立起来。1869年成立的德国社会民主工党（爱森纳赫派）于1875年与拉萨尔派合并，改名德国社会主义工人党，1890年又改名德国社会民主党。它经历了反抗俾斯麦政府的《社会党人法》的艰巨斗争，是当时最有影响、走在前列的无产阶级革命政党。19世纪70年代，在丹麦、葡萄牙、美国、捷克斯洛伐克、法国、比利时和西班牙；19世纪80年代，在匈牙利、意大利、俄国、英国、挪威、奥地利、瑞典和瑞士等欧美国家，先后建立社会主义政党或团体。

1889年7月14日，在恩格斯倡导下，有22个国家的393名代表参加的国际社会主义者代表大会在巴黎召开，创立无产阶级新的国际组织第二国际。它是各国社会主义政党和工人团体的国际联合，一开始就建立在马克思主义的理论基础之上，比第一国际有较为广泛的群众基础和较为一致的思想前提。但它相当庞杂和松散，没有明确的纲领，它以每隔几年召开一次代表大会为其主要组织形式和活动方式。从成立到第一次世界大战爆发而瓦解，共召开9次代表大会。第二国际，特别是它的前期（1889～1900）在组织、积聚革命力量，团结教育工人阶级；积累议会斗争经验，开展反对资本主义和军国主义斗争；传播马克思主义，清除无政府主义影响；加强国际主义团结等方面都做了大量工作，推动了国际工人运动和社会主义运动的发展。

**运动的壮大** 20世纪上半叶，国际共产主义运动经历两次世界大战的严峻考验而进一步壮大，社会主义首先在俄国、随后在欧亚一系列国家赢得胜利。

**修正主义的泛滥和列宁主义的形成** 资本主义进入帝国主义阶段以后，随着资产阶级策略的改变，国际工人运动内部发生新的分化，出现伯恩施坦修正主义。自1896年起，E.伯恩施坦在一系列文章和著作中从理论上篡改马克思主义的基本原理，否定无产阶级革命和无产阶级专政。修正主义从一开始就是国际现象，各国的机会主义者麇集在伯恩施坦修正主义的旗帜之下。各国无产阶级政党中的革命左派，首先是德国社会民主党的A.倍倍尔、W.李卜克内西、R.卢森堡、F.梅林、K.李卜克内西、C.蔡特金等人，在不同程度上对修正主义进行了斗争。其他一些国家无产阶级政党的领导人，如法国的J.盖德、俄国的Г.В.普列汉诺夫、保加利亚的Д.布拉戈耶夫等人，也对伯恩施坦及其实践中的同伙法国的米勒兰分子进行了批判。

以В.И.列宁为代表的俄国马克思主义者从思想上粉碎了小资产阶级的民粹主义以及伯恩施坦主义的变种——经济主义，在1903年俄国社会民主工党第2次代表大会上制定了党章和党纲，为建设一个新型的无产阶级革命政党奠定了基础。俄国无产阶级及其政党领导了帝国主义时代第一次人民革命运动——1905～1907年俄国资产阶级民主革命（见俄国1905年革命）。

1910年前后，修正主义势力由于以K.J.考茨基为首的中派向其靠拢而更为增强，在德国社会民主党和第二国际中居于主导地位。1914年7月第一次世界大战爆发，

第二国际各党大多数领导人蜕化为社会沙文主义者，站在本国政府一边积极支持这场帝国主义战争。除K.李卜克内西在1914年12月德国国会通过新的军事预算时大无畏地单独投反对票以外，各国的机会主义领袖们都投票赞成本国政府的军事预算和战争拨款。一些人还担任了资产阶级政府的部长。第二国际陷于瓦解。

第一次世界大战期间，由1915年9月齐美尔瓦尔德和1916年4月昆塔尔两次国际社会主义者代表会议(见齐美尔瓦尔德会议和昆塔尔会议)所形成的短暂的、过渡性的国际联合，被称作齐美尔瓦尔德国际（齐美尔瓦尔德联盟）。由这次会议开始的活动，被称作齐美尔瓦尔德运动。1915年12月，欧洲和美国28个社会民主党中有13个党和两个党内的8个反对派声明加入这个国际，其后还有一批社会主义政党和团体参加。考茨基中派在这个组织中居主导地位。由于以列宁为首的革命左派坚持斗争，该国际宣言指出战争的帝国主义性质，谴责社会沙文主义，批评社会和平主义。齐美尔瓦尔德运动最重要的成果是锻炼和加强了马克思主义者的队伍，组成齐美尔瓦尔德左派集团，为创立新的国际组织第三国际作了思想上和组织上的准备。

列宁在同第二国际修正主义和孟什维克的斗争中，在指导俄国革命实践和进行理论总结的过程中，全面地发展了马克思主义理论。尤其是在辩证唯物主义和历史唯物主义、帝国主义论、社会主义将在一国或几国首先胜利、无产阶级革命和无产阶级专政、民族解放运动、战略和策略、党的建设以及在小农占人口大多数的国家建设社会主义的途径等一系列重大问题上都作出了光辉的理论贡献。

十月革命的胜利和欧亚革命浪潮　沙皇俄国是帝国主义各种矛盾的集合点。它参加帝国主义世界大战导致矛盾的激化和人民群众革命情绪的高涨。1917年3月(俄历2月)，彼得格勒工人大规模罢工斗争，很快发展为武装起义，推翻了罗曼诺夫王朝的专制统治。俄国二月革命是无产阶级及其政党领导的资产阶级民主革命。列宁及时提出由民主革命过渡到社会主义革命的任务。在资产阶级临时政府血腥镇压示威群众的七月事变之后，革命和平发展的可能性业已消失。布尔什维克党领导彼得格勒工人和革命士兵举行武装起义，在1917年11月7日(俄历10月25日)胜利地夺取政权。革命从首都向外地、从城市向农村扩展，到1918年3月，全俄广大城乡基本上建立苏维埃政权。十月革命推翻资产阶级统治，宣告世界上第一个无产阶级专政的社会主义国家的诞生，开始了人类由资本主义向社会主义过渡的历史进程。

第一次世界大战的结局和十月革命的胜利加深了帝国主义国家全面的经济政治危机，激起各国无产阶级革命运动和民族解放运动的高涨。欧洲和亚洲出现国际性的革命浪潮。在欧洲，主要有芬兰1918年人民起义，1918～1919年德国革命，1919年3月匈牙利革命，先后建立为时短暂的芬兰社会主义工人共和国、匈牙利苏维埃共和国、斯洛伐克苏维埃共和国以及巴伐利亚苏维埃共和国(参见彩图插页第91页)。在其他一些资本主义国家展开了声势浩大的革命群众斗争，1919～1920年意大利爆发工人占领工厂、农民夺取土地的运动，1918年8月日本掀起“米骚动”，直到1923年还发生保加利亚反对赞可夫政权起义，德国萨克森、图林根工人政府建立和汉堡工人起义以及波兰克拉科夫工人起义等。所有这些革命斗争都冲击了资本主义制度，但在国内外反动势力的武装干涉和血腥镇压之下先后遭到失败。在亚洲，许多国家兴起反帝反封建的革命运动。中国1919年“五四”运动把中国革命由旧民主主义阶段推进到了新民主主义阶段，即无产阶级领导的新型的资产阶级民族民主革命。1921年中国共产党成立，1924～1927年展开轰轰烈烈的反对北洋军阀和帝国主义侵略势力的革命运动。朝鲜在1919年爆发反对日本帝国主义的“三一运动”。在土耳其、伊朗、印度、印度尼西亚、菲律宾也相继以不同的规模和方式掀起以争取和维护民族独立为主要内容的革命运动。

联共(布)关于建设社会主义的争论　苏维埃国家在列宁领导下取得1918～1920年国内战争和反对帝国主义武装干涉的胜利以后，从1921年开始实行新经济政策。其主要内容是放弃战时共产主义政策，以粮食税代替余粮征集制，在一定程度内允许私有经济存在，利用商品货币关系沟通城乡和工农之间的联系，巩固工农联盟，发展国家资本主义，逐步建立社会主义的经济基础。这是一条在俄国这样一个小农经济占很大比重的国家建设社会主义的正确道路。

1924年列宁逝世后，围绕一国能否建成社会主义以及社会主义建设的方针、路线，苏联共产党内多次发生重大争论。以И.В.斯大林为首的联共(布)中央多数成员1924年批判了托洛茨基反对派，1925年批判了所谓Г.Е.季诺维也夫、Л.Б.加米涅夫新反对派，1927年批判了托洛茨基-季诺维也夫联盟。这几次争论对持有不同意见的人施加政治压力，以至采取极端的组织措施，在党内斗争中开创了不好的先例。1928～1929年，从如何看待和解决粮食收购危机开始，斯大林与Н.И.布哈林之间发生严重分歧。联共(布)开展了批判所谓“布哈林集团”右倾错误的斗争。其结果过早结束新经济政策，强制推行农业全盘集体化，并在阶级斗争越来越尖锐的错误观点指导下于30年代进行了大规模镇压运动，杀害和囚禁了大量无辜的领导人、干部和人民群众。

这一时期，苏联实行以优先发展重工业为中心的高速度的社会主义工业化方针，尽管存在不少问题，但在当时的历史条件下，苏联人民还是以极大的革命热情从事社会主义建设，取得巨大的成就。苏联的强大及其影响，不仅保证了它在以后的反法西斯卫国战争中的胜利，而且极大地鼓励和推动了国际共产主义运动的发展。

第三国际　在十月革命胜利和欧亚革命运动高涨的

形势下，国际共产主义队伍在世界范围迅速发展。经过多年努力，在新的基础上实现新的国际联合。1918年，俄国社会民主工党(布)改名俄国共产党(布)，7个欧美国家成立共产党，另外一些国家成立了共产主义小组。1919年3月，共产国际第1次代表大会在莫斯科召开，有欧洲、亚洲、美洲21个国家35个政党和左派组织的52名代表参加。中国、朝鲜和其他东方国家的代表作为观察员列席。这次大会正式成立各国共产党的联合组织共产国际，即第三国际。共产国际是统一的世界性的共产党，总部设在莫斯科，参加共产国际的各国共产党是它的支部。它强调集中的领导和严格的纪律，共产国际有权决定各国支部的纲领、策略和组织问题。各支部要定期向共产国际报告工作，执行它的决议。

共产国际前期，列宁在世期间，举行过4次代表大会。共产国际团结和巩固了各国革命左派的力量，在它的帮助和指导下，到1922年已有40多个国家建立共产党。它在继续批判第二国际机会主义的同时，开展了反对左倾机会主义和宗派主义的斗争。它提出建立工人阶级统一战线以及"全世界无产者和被压迫民族联合起来"的号召，有力地推动了国际共产主义运动和民族解放运动的发展。

1924年以后，共产国际在斯大林的实际指导下进行活动，共举行过3次代表大会。为适应资本主义进入暂时相对稳定的形势，共产国际总结各国革命运动的经验教训，加强各国共产党的建设。同时滋长了"左"的倾向，把一国党的经验绝对化，提出各国共产党实现布尔什维克化的方针，并在一段时间内把社会民主党作为主要打击目标。1935年7、8月间，共产国际第7次代表大会提出建立反法西斯统一战线，强调在共产党同社会民主党合作的基础上建立有农民和其他民主派别参加的人民阵线，批判关门主义倾向，等等，对纠正某些"左"的错误起了积极的作用。共产国际中后期活动的主要偏向表现为片面强调高度集中的统一领导，不顾各国的具体情况，任意干涉各国党的事务，在各国党内进行过火的斗争，动辄采取极端措施，以及要求各党在自己的行动中服从苏联外交政策的需要。

第二次世界大战全面爆发以后，世界形势发生巨大变化。共产主义运动中的集中统一的国际组织形式，不适合各国革命事业发展的需要，不利于广泛的反法西斯联盟的建立。1943年6月，共产国际正式解散。历史证明，这一决定有利于各国无产阶级革命政党创造性地应用马克思主义的普遍真理，与本国的实际情况相结合，解决所面临的任务。

*第二次世界大战期间及战后初期的胜利* 各国共产党在第二次世界大战期间谱写了光辉篇章。在苏联共产党的领导下，苏联人民发挥了反法西斯战争主力军的作用，为战胜德、意、日法西斯作出伟大贡献。中国和南斯拉夫等国的共产党独立自主地领导本国人民抗击侵略者，胜利地进行了民族革命战争和人民解放战争。法国、意大利等国的共产党在极端困难的条件下推动本国反法西斯力量建立统一战线，组织大规模的抵抗运动和武装斗争。东欧和其他各国的共产党人分别进行了建立人民军队、开展游击战争、组织抵抗运动、发动武装起义以及各种形式的反法西斯斗争。在世界范围建立反法西斯统一战线的历史条件下，原美国共产党总书记E.R.白劳德在1943年12月苏美英三国首脑德黑兰会议之后，宣扬德黑兰协议为资本主义和社会主义之间长期的信任和合作提供了保证，主张美国无产阶级同资产阶级长期实行阶级合作，放弃社会主义目标，并在1944年5月解散美国共产党，另组共产主义政治协会。白劳德修正主义给拉丁美洲和其他一些国家的共产党也带来一定的消极影响。1945年，美国、法国等国家的共产党人批判了白劳德主义。在此基础上，W.Z.福斯特于同年7月重建美国共产党。

经过世界反法西斯战争期间的奋斗和战后初期的较量，无产阶级及其政党在东欧的南斯拉夫、波兰、罗马尼亚、保加利亚、捷克斯洛伐克、匈牙利、阿尔巴尼亚、德国东部(德意志民主共和国)，亚洲的朝鲜北半部(朝鲜民主主义人民共和国)、越南北半部(越南民主共和国)、中国等国取得政权，建立了人民民主国家。连同苏联、蒙古在内，约占世界人口1/4的近8亿人民走上社会主义道路。1949年中国人民民主革命的胜利和中华人民共和国的成立，是继十月革命之后又一个影响深远的重大历史事件。这是以毛泽东为代表的中国共产党人在20、30年代克服党内"左"、右倾机会主义错误，把马克思主义普遍真理同中国革命具体实践结合起来，开创了坚持革命武装斗争、以农村包围城市、最后夺取全国政权的革命道路的结果。

1947年9月，苏联、南斯拉夫、波兰、匈牙利、捷克斯洛伐克、罗马尼亚、保加利亚、法国、意大利等欧洲9国共产党和工人党的代表举行会议，成立欧洲共产党和工人党情报局。它存在8年多时间，于1956年4月解散。在它活动期间，苏、南两党冲突占据了显著地位。1948年6月、1949年11月，情报局两次作出决议，谴责南斯拉夫共产党和以J.B.铁托为首的南共领导。这两个决议引起连锁反应，一些国家党内相继开展反对所谓"铁托分子"的斗争。历史证明，这些决议和斗争都是错误的。

20世纪上半叶，国际共产主义运动处于蓬勃发展和日益壮大的历史时期。到1949年，全世界已有70多个国家建立了共产党，有党员2 000多万人。在一些资本主义国家中，共产党成为本国政治生活中举足轻重的强大力量。尤其重要的是社会主义越出一国范围，在一系列国家取得了胜利。

**独立自主地探索前进的道路** 20世纪下半叶，世界形势发生新的深刻变化。当代资本主义与社会主义两种制度在斗争和竞争中共处；随着新的科学技术革命的兴起和社会生产力水平大幅度提高，在各自的发展中出现

新的历史特点。国际共产主义运动经过反思、探索，在克服个人崇拜和思想僵化，确立各党独立自主、完全平等的基础上，适应历史潮流，在不平坦的道路上继续前进。

*世界历史新的课题* 和平与发展是当代世界历史两大主题。经过激烈的"冷战"以及多次局部战争和武装冲突，在世界范围内，不同社会制度的国家进入不稳定的和平共处局面。在国际关系上出现新的战略格局。*北大西洋公约组织*和*华沙条约组织*两个军事集团互相对峙。军备竞赛和霸权主义给许多国家和地区的和平生活造成严重损害或带来威胁。在世界各地，各种形式的战争连绵不断。维护和平，防止新的世界战争，成为各国人民共同关心的首要问题。第二次世界大战后，特别是1955年*万隆亚非会议*以后民族解放运动的高涨，导致亚洲、非洲、拉丁美洲、大洋洲一系列国家的独立和第三世界的崛起。不结盟运动在世界政治中的地位日益加强。发展经济，摆脱贫困和落后状态，是摆在广大发展中国家面前最为紧迫的任务。

当代新的科学技术革命和国际经济联系的扩大，向世界各国提出新的挑战。20世纪50年代后期以来，在发达的资本主义国家，社会生产力的水平有很大提高，国家垄断资本主义普遍发展，社会结构、阶级结构发生相应变化，向资本主义国家的共产主义运动提出一系列迫切需要解决的问题。在社会主义国家，在经济建设继续取得巨大成就的同时，也逐步暴露出社会主义民主和法制的不健全以及经济政治体制的不完善，与社会主义事业的发展不相适应的情况。60年代以后，以微电子技术为主要标志的新的科学技术革命蓬勃展开，开始带来社会生产力新的飞跃。能否适应变化了的新的形势，正确解决新的历史课题，再一次成为国际共产主义运动能否继续胜利前进的关键所在。

*批判个人崇拜* 1953年3月斯大林逝世后，苏联共产党陆续采取措施开始纠正斯大林的某些错误。1956年2月25日，苏联共产党第20次代表大会闭幕前夕，H.C.*赫鲁晓夫*就批判斯大林问题作了《关于个人崇拜及其后果》的秘密报告。同年6月，美国《纽约时报》将这个秘密报告公诸于众，在全世界引起极大的震动。帝国主义和各国反动派借机掀起了一股反苏反共浪潮。各国共产党对此发表了大量文件和评论，总的认为，纠正斯大林的错误，消除对他的个人崇拜，是有利于苏共和国际共产主义运动解放思想、破除迷信、克服教条主义和思想僵化的积极步骤。但是，在对斯大林功过的评价、错误的根源和批评斯大林的方式等方面却存在着严重分歧。在国际共产主义运动中，在各国共产党之间的关系上出现了裂痕。

国际共产主义运动的历史表明，纠正斯大林错误的影响，克服个人崇拜，是个长期而曲折的过程。50年代对斯大林所犯错误的批判有其深远的影响，同时也受到历史的和认识的局限，未能健康地深入发展。这一时期未能从理论上和党政领导体制上进一步探索和消除产生个人崇拜的环境及其根源，因而未能从根本上解决国际共产主义运动中的个人崇拜问题；同样，对斯大林所犯错误的认识和建设社会主义方针、路线的回顾，亦未能超越历史形成的既定模式。随着在实践中认识的逐步深化，各国共产党人在70、80年代先后把重新认识社会主义社会及其发展规律提上了日程。

*探索走向社会主义的道路* 第二次世界大战结束前后，意大利和法国的共产党领导人曾指出意、法有可能通过与苏联不同的途径实现社会主义。1956年P.*陶里亚蒂*提出"结构改革论"，认为用民主与和平方式对政治经济结构进行逐步改革，就能使意大利走上社会主义道路。70年代，意大利、法国、西班牙等国共产党相继提出通向社会主义的道路不应只有一种固定的模式，必须根据本国的实际情况确定各自走向社会主义的道路；西欧发达的资本主义国家可以通过多元化与和平的民主方式，采取不同于苏联和其他社会主义国家的模式走向社会主义。它们的主张曾被称为"*欧洲共产主义*"。西欧其他一些共产主义政党，还有一些非欧洲的发达资本主义国家共产党，也表示赞成或者基本支持这些观点。

国际共产主义运动的历史表明，各国无产阶级实现自己的历史使命需要经历漫长的历史过程。没有革命的形势也就不可能有革命的胜利。迄今为止赢得胜利的无产阶级革命和无产阶级领导的人民民主革命，都与战争有密切联系，从根本上说，是资本主义进入帝国主义阶段陷于经济政治全面危机、各种基本矛盾极度尖锐化的结果。通常所说十月革命道路，其主要之点在于由无产阶级革命政党领导无产阶级和其他劳动人民，经过革命斗争从资产阶级手中取得政权，建立以工农联盟为基础的无产阶级专政，进行社会主义改造和社会主义建设。它反映了特定历史阶段无产阶级革命的规律。承认十月革命的历史地位并不妨碍或者限制各国共产党对于各自走向社会主义道路的探索。当今历史条件发生重大变化，发达资本主义国家通过自身调节，近几十年并未发生经济政治的全面危机，各国阶级结构和阶级关系出现许多新的因素，这些国家的共产党都在根据新的历史条件和本国的具体实际，确定各自走向社会主义的各个阶段的斗争任务和战略目标。

*社会主义国家的改革* 50年代以来，社会主义国家的共产党为探索建设社会主义的有效途径，实行了一系列经济政治体制改革，以逐步完善社会主义经济制度和政治制度。50年代初，在J.B.铁托领导下，*南斯拉夫共产主义者联盟*在南斯拉夫实行工人自治，并在此基础上于60年代中期扩展为整个政治经济和社会发展的社会主义自治制度（参见彩图插页第91页）。苏联共产党从50年代开始对政治和经济体制作过某些改革的探索，60年代曾经推行过新的经济体制。匈牙利在60年代开始实行经济改革，包括计划制度、经济调节制度和经济管理体制等方面的改革。

70～80年代，越来越多的社会主义国家的共产党相

继在不同程度上采取不同方式开始进行经济政治体制改革。M. C. 戈尔巴乔夫就任苏共中央总书记以后，于1985年苏共中央四月全会上提出加速社会经济发展的战略方针。1986年苏共第27次代表大会要求创造和革新，反对僵化思想和教条主义，决定对经济体制进行根本改革，并指出政治体制改革是经济体制改革的根本保证。1987年苏共中央先后提出社会生活全面民主化的纲领和经济体制改革的根本纲领。1988年改革进入实施业已制定的方针和纲领阶段，扩及到各个领域。在意识形态方面，强调打破旧观念，提倡"新思维"。

中国共产党在1978年12月十一届三中全会之后，重新确立了马克思列宁主义的正确路线，从各方面彻底纠正过去"左"的错误。这条路线是以经济建设为中心，坚持两个基本点：一是坚持四项基本原则，即坚持社会主义道路、人民民主专政、共产党的领导和马克思列宁主义、毛泽东思想；一是坚持改革、开放、搞活的方针。中国人民在中国共产党领导下，遵循十一届三中全会路线，开始探索建设具有中国特色的社会主义的道路。1980年起，在全国农村逐步推行以家庭联产承包责任制为内容的经济改革。1984年起，在城市开展以增强企业活力为中心、采取多种承包经营形式的经济体制改革。与此同时，也相应地进行政治体制改革。经济和政治体制改革进一步解放了生产力，促进了国民经济发展，80年代国民生产总值翻了一番，人民生活明显改善。1989年十三届五中全会作出进一步治理整顿和深化改革的决定，以克服经济建设中遇到的暂时困难，实现国民经济持续、稳定、协调发展。

在中国，改革开放是社会主义制度的自我完善。社会主义经济是建立在公有制基础上的有计划的商品经济。在经济体制改革中，坚持以公有制为主体发展多种经济成分，坚持计划经济与市场调节相结合。民主与法制建设也在继续沿着社会主义的方向，有领导有秩序地逐步进行。在努力发展物质文明的同时，切实抓好精神文明建设。坚持把教育放在优先发展的战略地位，把经济发展逐步转到依靠科技进步的轨道上来。

国际共产主义运动的历史经验表明，社会主义国家的社会主义建设必须有正确的理论指导。社会主义社会是一个很长的历史阶段。建设社会主义根本的和首要的任务就是发展社会生产力，创造比资本主义更高的劳动生产率。对于取得革命胜利而又经济不发达的社会主义国家来说，建设先进的物质技术基础，发展社会主义的商品经济，是一个不可逾越的历史阶段。任何"超越"历史阶段的做法，必然要在实践中碰壁，并带来消极后果。1987年，中国共产党明确指出中国处于社会主义初级阶段，以此作为一切工作的根本出发点。苏联共产党对本国所处历史阶段的认识也经历了一个不断变化的过程。随之，有关社会主义社会的各种理论问题，如社会主义生产方式的内部矛盾、社会主义的商品货币关系、社会主义所有制的形式、社会主义自治等等，在理论界展开深入的探讨。

由于历史的原因，社会主义各国的经济建设大多沿袭苏联20、30年代形成而在40、50年代固定化的模式。它的主要内容是实行优先发展重工业的工业化方针，生产资料以全民所有制(即国家所有制)和集体所有制两种形式实行最大限度的公有化，高度集中的领导管理体制和单一指令性计划为中心的计划经济，以及以党代政等。当苏联作为唯一的社会主义国家处在资本主义包围之中而又面对严重的战争威胁之时，苏联建设社会主义的模式在历史上曾起了积极的作用。它以较短的时间基本实现国家工业化，增强了苏联的国力。但它同时存在着许多弊端，妨碍着社会生产力的迅速发展。进行社会主义建设，必须根据本国的实际情况和新的历史条件，创造性地运用和发展马克思主义，消除多年沿袭的原有体制的弊端，制定相应的有效的社会经济发展战略，探索新的途径和方法。

社会主义是一种富有活力的、开放的社会形态，应该引进发达国家的先进的科学技术，吸收、借鉴资本主义的有益的管理经验。逐步健全和完善社会主义民主和法制的建设，真正做到人民当家作主，广泛参加国家事务，充分行使民主权利，对各级领导人和公职人员实行切实有效的监督。只有充分调动和利用各方面的积极因素，才能保证改革事业的顺利进展。社会主义国家必须通过改革来迎接新的科学技术革命的挑战，并以改革的成果来证明社会主义制度的优越。

*各国党确立正常的相互关系* 当代国际共产主义运动另一个显著特点是各国共产党之间在确立相互平等的正常关系方面取得了进展。40年代共产党和工人党情报局错误地对待南斯拉夫共产党，根本原因之一就是斯大林不能容忍以铁托为首的南共领导坚持独立自主和平等原则。50年代，国际共产主义运动在批判斯大林的错误、当代争取和平与社会主义的斗争以及各国共产党的相互关系方面出现严重分歧。1957年11月14～16日，在莫斯科举行12个社会主义国家共产党和工人党代表会议，通过并发表《社会主义国家共产党和工人党代表会议宣言》(即《莫斯科宣言》)；16～19日，64个党的代表会议通过并公布《和平宣言》。1960年11月，81个共产党和工人党代表在莫斯科举行会议，通过并发表《各国共产党和工人党代表会议声明》(即《莫斯科声明》)(参见彩图插页第91页)。这些会议的召开和文件的制订是各国共产党谋求消除分歧、维护团结所作努力的体现。由于未能恪守各党独立自主、完全平等、互相尊重、互不干涉内部事务的共产党相互关系的基本准则，维护团结的努力未能达到预期的目的。1961年10月苏共第22次代表大会之后，国际共产主义运动的内部分歧公开化。随之开始了一场关于国际共产主义运动总路线的大论战，国际共产主义运动陷于分裂。

60、70年代，西欧一些共产党多次强调，在国际共产主义运动中不存在任何"领袖党"、"领导中心"，反对

任何党把自己的政治路线强加于人，反对任何重建新的国际中心组织的建议。主张各党应有选择本国走向社会主义道路的自由，一切不同观点的讨论必须建立在平等和相互尊重的基础之上，反对强加于人，反对以“无产阶级国际主义”的名义压制别国党，指挥别国党为自己的战略需要和外交斗争服务。中国共产党历来认为，各国共产党之间的关系，应该建立在马克思列宁主义和无产阶级国际主义的基础之上，遵循独立自主、完全平等、相互尊重、互不干涉内部事务的原则。各国共产党之间在政治上、道义上相互支持，相互援助；在组织上各自独立。每一个党各自对本国的革命事业负责，不需要别人指手画脚。从70年代末期以来，经过有关方面的共同努力，各国共产党之间的关系有所恢复和加强，在新的基础上增进友谊与往来。1989年5月苏共中央总书记戈尔巴乔夫访问中国，两国领导人举行高级会晤，两国两党实现关系正常化。

一个半世纪以来，国际共产主义运动走过了既有无数成功和胜利、又有严重失误和挫折的发展道路。截至1985年，全世界已有110个共产主义政党，8 000多万党员。尽管在前进的道路上仍会遇到曲折和反复，国际共产主义运动必定能够克服各种困难，解决历史提出的新课题，不断取得新的胜利。（朱庭光　张宏儒）

Guoji Laodong Funüjie

**国际劳动妇女节** (International Working Women's Day) 世界劳动妇女的节日。1909年3月8日美国芝加哥女工和其他地区纺织业、服装业女工举行罢工和示威游行，要求增加工资，实行八小时工作制，获得选举权。这些要求得到美国和世界各国广大人民群众的支持和响应。1910年8月，在哥本哈根第2届国际社会主义妇女大会上，在德国和国际工人运动著名活动家C.蔡特金倡议下，大会决定每年3月8日作为国际劳动妇女节，以团结全世界广大妇女为反对资本压迫和剥削、争取妇女在经济上和政治上与男子权利平等而斗争。1911年，在德、奥、瑞士和丹麦等国第一次纪念三八国际妇女节。随后纪念活动逐步遍及世界各国。中国人民最早纪念妇女节是1924年在广州举行的群众大会。中华人民共和国成立后，中央人民政府政务院于1949年12月23日通过全国统一节日时，规定3月8日为国际妇女节。（高　放）

Guoji Laodongjie

**国际劳动节** (International Labour Day) 全世界无产阶级和劳动人民团结战斗的节日。起源于1886年5月1日美国芝加哥等地工人争取八小时工作制的罢工斗争。1866年第一国际日内瓦代表大会通过争取八小时工作制的决议。此后，经过各国工人坚持不懈的斗争，这一目标在澳大利亚、美国一些地方开始实现。为普遍实行工作、教育、休息各八小时的“三八制”，1884年美国和加拿大的工人代表集会芝加哥，约定1886年5月1日举行示威运动。这一天，美国各地约35万工人举行罢工和示威游行，仅芝加哥一地就有4万工人参加。芝加哥工人的斗争遭到政府和资本家破坏、镇压。英、法等国工人也掀起了争取八小时工作制的斗争。1889年在巴黎召开的第二国际成立代表大会上决定，1890年5月1日组织大规模的国际性游行示威，以便所有国家的劳动者在同一天里要求执政当局从法律上把工作日限制在八小时以内，并把该日定为国际劳动节。1890年欧美有13个国家的工人于“五一”节第一次采取联合行动。随后参加“五一”节活动的国家和群众越来越多，斗争的口号不断丰富发展。中国第一次纪念“五一”节的活动于1907年在哈尔滨市举行。1921年中国共产党建立后，即在党的领导下开展纪念“五一”节的活动。1949年12月23日，中央人民政府政务院通过全国统一节日时，规定5月1日为国际劳动节。（高　放）

Guoji Lianmeng

**国际联盟** (League of Nations) 又称国际联合会，简称国联。第一次世界大战结束后建立的国际组织。1919年1月8日巴黎和会通过建立国联的决议。同年4月28日和会通过以美英方案为基础的盟约，并作为对德、奥、匈、保等国和约的第1部分。1920年1月10日国联正式成立，总部设在瑞士日内瓦。同年7月16日中国批准对奥和约，为国联创始会员国之一。美国威尔逊政府曾企图把国联作为建立世界霸权的工具，后因英、法、意、日反对未能如愿。美国国会拒绝批准《凡尔赛和约》，因而未参加国联。苏联于1934年9月18日加入。

国联的主要机构是大会、行政院和秘书厅。大会由全体会员国组成。行政院由常任委员国（初为英、法、意、日，后陆续增补德、苏）和由大会定期选举产生的非常任委员国组成（原为4席，后迭次增为6、9、10和11席）。大会和行政院职权基本相同（接受新会员国、选举行政院成员。制定国联预算则专属大会职权）。大会和行政院

国联会议会场(1934)

的决议，除程序性问题外，须全体一致通过。这种表决方式决定国联难于采取保卫和平安全的有效行动。秘书厅为国联常设事务机构，设有秘书长。国联下设独立机构(国际常设法院、国际劳工组织)和许多附属机构。先后有63个国家加入国联。1937～1938年国联会员国最多时达58个。盟约规定会员国退出国联需提前两年通知。先后共有17国退出国联。日、德、意3国因为发动侵略战争的需要，分别于1933年3月27日、10月19日和1937年12月12日退出国联。

国联标榜的宗旨为"促进国际间合作，并保持其和平与安全"。实际上它是帝国主义列强，首先是英、法的工具。国联正是适应战胜的帝国主义国家维持战后国际关系体系的需要而产生的，它不仅被用来压制战败国，并且用来反对无产阶级革命运动和民族解放运动。《国际盟约》(第22条)规定委任统治制度，确认战胜国——英国及其自治领、法国、比利时和日本占有原属于德国和土耳其的殖民地。所谓委任统治制只不过是殖民统治的变种。

由于帝国主义之间的利害冲突，国联在审理和解决国际争端方面成效很少。1924年10月2日国联大会曾通过《日内瓦议定书》规定会员国之间信守和平解决争端，建立仲裁、裁军和安全保障制度，实际上只是一纸空文。国联范围内的裁军谈判旷日持久，纯属骗局。国联对日本侵略中国、意大利侵略埃塞俄比亚、德意干涉西班牙、德国侵占奥地利均采取绥靖主义立场（参见彩图插页第94页）。1939～1940年苏芬战争发生后，在英、法操纵下国联行政院于1939年12月14日通过了开除苏联的决议。第二次世界大战爆发后，国联名存实亡。1946年4月8～18日国联召开最后一次会议，19日正式解散，所属财产和档案移交联合国。

**参考书目**

卢瀛洲：《国际联盟研究》，商务印书馆，上海，1934。

F. P. Waltozs, *A History of the League of Nations*, Oxford University Press, London, 1952.

A. Zimmen, *The League of Nations and the Law 1918～1935*, MacMillan Co., London, 1986.

（王德仁）

Guoji Zongdui

**国际纵队** (International Brigades) 见西班牙内战。

Guojia Duma

**国家杜马** (Государственная дума) 沙皇俄国的国家代议机构。杜马是俄文дума的音译，意为"议会"。1905年初，俄国爆发资产阶级革命(见俄国1905年革命)。同年9、10月间的全俄政治总罢工迫使尼古拉二世暂时退却。为欺骗群众，尼古拉二世颁布《十月十七日宣言》，允诺召集立法性的国家杜马，不经国家杜马承认，一切法律无效。同年12月24日公布了对地主资产阶级有利的选举法。1906年3～4月，第1届国家杜马举行选举。布尔什维克予以抵制。在5月10日开幕的第1届国家杜马中，农民代表坚决要求消灭地主土地所有制，沙皇政府感到恐慌，便解散第1届国家杜马。1907年3月5日，第2届国家杜马开幕。布尔什维克利用杜马讲坛进行合法斗争。在讨论土地问题时，群众代表同沙皇政府的斗争更加尖锐。1907年6月16日，沙皇政府解散第2届国家杜马，同时公布了进一步剥夺工农群众和非俄罗斯人民基本权利、保证资产阶级代表占优势的新的选举法。第3届国家杜马(1907～1912)支持П. А. 斯托雷平的各项反动政策，被称为"黑色杜马"。在第4届国家杜马期间(1912～1917)，资产阶级对沙皇政府镇压革命不力和前线军事失利日益不满，曾企图发动宫廷政变。1917年3月10日，沙皇命令关闭国家杜马。俄国二月革命期间，地主资产阶级的代表成立"国家杜马临时委员会"，并在这个基础上成立俄国临时政府。1917年10月19日，临时政府正式解散国家杜马。（孙成木）

Guojia Mimi Jingcha (Gaishitaibao)

**国家秘密警察(盖世太保)** (Geheime Staatspolizei, Gestapo) 德国纳粹党的法西斯恐怖组织，简称盖世太保。1933年4月A.希特勒当政后，由H.戈林组建并直接领导，1946年被纽伦堡国际军事法庭宣判为犯罪组织。

1933年4月26日，普鲁士总理戈林将柏林警察总局的特别警察部队命名为国家秘密警察处，由警察总局第一处处长R.狄尔斯指挥，从而将魏玛共和国时期的政治警察改组为纳粹政治警察。国家秘密警察处通常被称为国家秘密警察，1933年11月30日被列为独立机构，只对普鲁士总理负责。1934年6月，H.希姆莱升任德国警察总监，国家秘密警察归其领导。1936年与刑事警察合并，组成保安警察。1936年10月1日，全国所有政治警察均以国家秘密警察命名。1939年又改组为德国中央保安局，由R. T. E. 海德里希指挥。

秘密警察有"预防性逮捕权"，在纳粹德国时期，成千上万的共产党人、左派人士、抵抗战士及犹太人等都未经法律程序被盖世太保投入集中营。第二次世界大战期间，盖世太保参加特别行动队，随正规部队进驻波兰和苏联，残酷杀害纳粹占领区人民和战俘，是纳粹党对被占领国家人民进行特务恐怖统治的工具。

（朱忠武）

guojia qiyuan yu zaoqi guojia

**国家起源与早期国家** (origin of state and early state) 国家起源，即文明史开端问题，是历史研究的重要课题之一。二、三百万年的人类发生发展史，乃至三、五万年的现代人或智人之智人的历史，其绝大部分时期处于以血缘关系为基础的氏族部落社会，即蒙昧·野蛮时代或称"旧社会"；以地域关系、阶级关系、政治关系为基础的国家的出现，最早不过距今约5 000年，也就是说，人类进入文明时代(或称"新社会")仅仅有5 000年的历史。

**国家是人类社会一定发展阶段的产物** 国家的产生是人类从野蛮时代进入文明时代，从"旧社会"进入"新社会"的重要标志。原始社会后期人类社会由旧石器时代晚期发展到新石器时代，社会生产力出现了一次大飞跃，发生了农业革命，农耕畜牧代替了采集狩猎，人类从食物采集者转化为食物的生产者。食物生产量的增加，促进了人口的增长和村落的出现。新石器时代末期，母系氏族公社逐渐为父系氏族公社所取代。生产工具的改进，劳动技能的积累，社会生产力的进一步发展，剩余产品的出现，导致了私有制和奴隶制的产生。人类社会出现了第一次大分裂，即分为奴隶主和奴隶、剥削者和被剥削者两大阶级。氏族内部则分为富裕的氏族贵族和贫困的普通氏族成员两个集团。富有的氏族贵族不仅剥削来自其他部落的奴隶，剥削处于从属地位的部落，也开始剥削和奴役本氏族的贫困成员。父系氏族公社末期，由于部落战争的频繁，氏族内部贫富分化日益加剧，氏族贵族的剥削和奴役，使一些破产的氏族成员脱离氏族到别处谋生，同时氏族也不断吸收其他部落的奴隶和依附民，以血缘关系为基础的氏族公社逐渐为以地域关系为基础的农村公社所取代。随着奴隶与奴隶主之间、氏族内部贵族与贫民之间矛盾和斗争的发展，以及部落战争的日趋激烈，作为阶级统治和扩大战争的工具的国家应运而生。历史上第一次出现的国家，是奴隶主统治奴隶的国家，体现人民意志的氏族制度被凌驾于社会之上的奴隶占有制国家所取代，原始民主制被原始君主制所取代。

**古典时代的国家** 古典时代的国家基本上经历了城邦和帝国两个阶段。迄今所知，不论包括以苏美尔-阿卡德为中心、东及印度河流域、西及尼罗河流域的上古文明和克里特-迈锡尼上古文明的旧世界西方古典文明系统；或包括中国殷周上古文明和印度吠陀文化以来的上古文明在内的东方古典文明系统；抑或新世界的中南美古典文明，其最早出现的国家都是城邦或城市国家。

世界各地最早的文献，对于国家的最初形式往往有所反映。如《苏美尔王表》称为 ūru，意为村镇、城邑；古希腊文为 Polis，意即城邦；古代中国最早文字记载为"或"、"邦"、"邑"。我们现在所称城邦或城市国家系根据古希腊文 Polis 的英译 city state，主要是取其国家意义、社会意义和政治意义，而不在于有无城墙建筑。

城邦的组织形式有三个层次：①城邦或城市国家；②若干城邦组成一个城邦联盟；③ 城邦内的贵族家族，形成邦中之邦。三个层次中，城邦是最基本的组织形式，是普遍存在的；城邦联盟在多数情况下是存在的；贵族家族则是或有或无的。

在古代中国，城邦的三个层次被称为"天下"、"国"和"家"。《孟子·离娄》中写道："人有恒言，皆曰天下、国、家。天下之本在国，国之本在家。"所谓"天下"就是城邦联盟，"天子"或王是联盟的盟主。西周之王就是盟主。天子势力衰落的春秋时代，霸者就是盟主，齐桓公、晋文公就是盟主。所谓"家"是指以卿大夫为首的贵族家族，是作为一个政治单位存在于国家之内的。但有些国，如莒、曹等国是"无大夫"之邦，即无"家"之邦。

城邦的三个层次，在苏美尔和古希腊等上古文明地区是普遍存在的。苏美尔在洪水前就存在埃利都、巴德提比拉、拉拉克、西巴尔和苏路帕克五邦。在原始文字时期建立了尼普尔联盟。早王朝Ⅱ时期（公元前 2650～前 2550），基什王朝成为该联盟的盟主。基什第一王朝国王恩美巴拉格西（公元前 2630～前 2600 在位），其名中的"恩"（en），即是基什城邦首领之衔，也是盟主之衔。《苏美尔王表》记叙了尼普尔联盟盟主更迭、王权递嬗的情况：洪水之后，王权先后由基什转到乌鲁克、乌尔……直到阿卡德以及乌尔第三王朝。尼普尔联盟是苏美尔文明的中心。此外还有两个范围较小但历史地位重要的城邦系统，一是伊图伦伽尔运河系统，包括阿达布、温马、基丁吉尔、巴提比拉、阿拉尔马诸邦；一是拉格什系统，包括札巴拉穆、吉尔苏、拉格什和宁那诸邦。

古希腊的城邦联盟规模最大的是以雅典为盟主的提洛同盟和以斯巴达为盟主的伯罗奔尼撒同盟。此外，各地还有若干小型的城邦联盟，这些联盟往往是通过部落结合的方式形成的。

城邦的居民分为自由民和非自由民。自由民又分为有政治权利的公民和没有政治权利的非公民；非自由民首先指奴隶，还有其他依附民。公民内部又有贵族和平民、富人和穷人等不同的阶级。

城邦时代是人类文明史的第一阶段。城邦从以血缘关系为基础的氏族部落社会转化而来，难免带有旧社会的残余，受到旧传统、旧习惯、旧思想的影响，但城邦公民、自由民是文明时代的婴儿，随着生产力不断发展，在由青铜时代进入铁器时代的漫长历程中，日益排除了旧社会的残迹，表现出无限的创造力，为人类文明的发展奠定了基础。我们今天拥有的哲学、科学、文学、艺术等方面的丰富的文化遗产，无不溯源于希腊、印度、西亚和中国的古典时代。

城邦经过长期的发展，不断并合扩大，最后形成统一的帝国。帝国统一城邦，但它不是在某一城邦联盟的基础上发展起来的。帝国与城邦联盟不同。在城邦联盟中，各城邦是独立的国家。在帝国范围内，原来的城邦和城邦联盟通过郡县化、行省化不复存在。

**关于城邦发展阶段的探讨** 古典时代城邦的发生发展，在苏美尔、古代中国和古希腊虽各有其特点，但也有一些共同性的规律可寻。上述地区城邦的发展大体可以分为以下几个阶段：

① 神话传说时代与原始民主制政治阶段：中国的尧舜禹禅让时代，雅典提秀斯改革前后，苏美尔原始文字时期至早王朝Ⅰ时期，均属于这一阶段。

② 史诗时代和原始君主制政治阶段：中国的殷周时代和史诗《诗》，雅典在特洛伊战役以后和荷马史诗，苏美尔早王朝Ⅱ时期（公元前 2650～前 2550）和史诗《吉尔伽美什与阿加》，均属于这一阶段。

③"春秋时代"与列国争霸阶段：中国的春秋时代，公元前8～前4世纪的古希腊和苏美尔·阿卡德早王朝Ⅲ时期(公元前2550～前2335)至乌尔第三王朝，均属于这一阶段。

④"战国时代"与向帝国过渡阶段：中国经过战国时代转入秦汉帝国时代；在古希腊、亚历山大帝国和各大将割据国家处于战国时代，以后转入罗马帝国时代；在美索不达米亚，古巴比伦、古亚述和中巴比伦、中亚述是战国时代，以后转入亚述帝国时代。

关于古典时代的国家问题，目前学术界存在不同意见。有些学者认为，城邦一词的古希腊文Polis有三种含意，即城市、国家和公民公社。城邦的第一个要素是城市，在一些地区远在城市出现以前就出现了国家，城邦并不是一切奴隶制国家所必经的阶段：城邦转化为帝国必须具备一定的条件，奴隶制城邦未必都会转化为帝国。 (东北师范大学世界古典文明研究所)

Guomin Gonghui

**国民公会** (Convention nationale) 法国大革命时期建立的最高立法机构。1792年8月10日巴黎人民起义推翻王权后，立法议会决定在普选基础上产生另一制宪议会，以美国1787年费城制宪会议的名称Convention命名。国民公会拥有最高权力——立法权与行政权。重大立法都由国民公会通过，行政权由国民公会产生的21个委员会掌握，其中救国委员会和公安委员会权力最大，称"政府委员会"。1792年9月21日国民公会开幕，当选议员共749名，其中右翼为吉伦特派，约160人，左翼为山岳派，约140人，占绝大多数的中间派被称为平原派，或沼泽派。

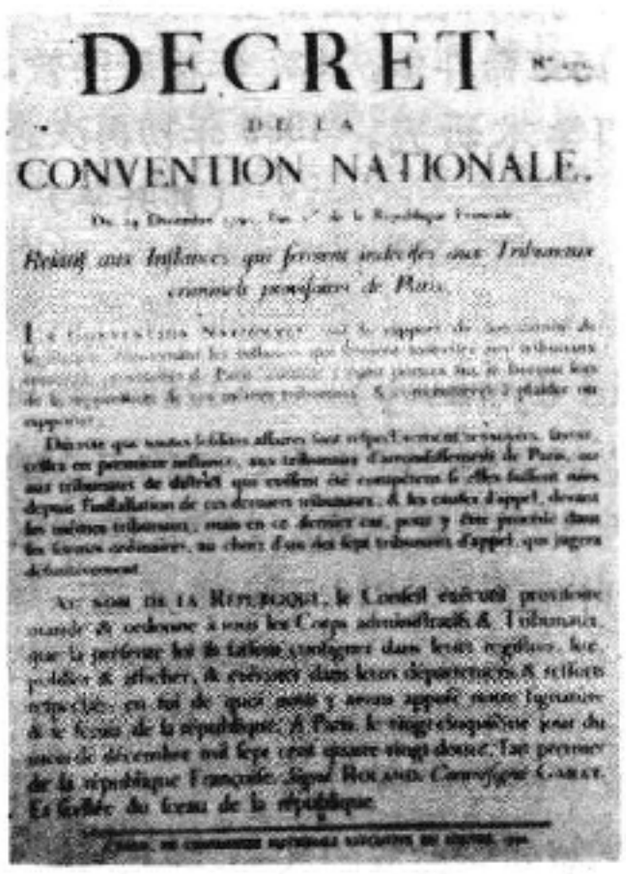
DECRET
DE LA
CONVENTION NATIONALE.

国民公会法令(片断)

国民公会经历了3个时期：1792年9月21日至1793年6月2日是吉伦特派在平原派支持下掌权时期，由J.佩蒂翁·德·维尔纳夫任议长，曾宣布废除王权，成立共和国，判处国王死刑；1793年6月2日至1794年7月27日是山岳派在平原派支持下掌权时期，颁布《1793年宪法》、《土地法令》、《革命政府法令》等。平息了国内叛乱和抗击了外国武装干涉；1794年7月28日至1795年10月26日是以平原派为主的热月党人掌权时期。热月政变后，由平原派掌权的国民公会逐一废除"恐怖"时期的革命专政机构和措施。1795年8月22日通过《共和三年宪法》，产生新的立法机构，以元老院和五百人院代替国民公会。10月26日国民公会解散。 (陈崇武)

Guomin Ziweijun

**国民自卫军** (Garde Nationale) 存在于1789～1871年的法国非正规军，是资产阶级领导的城市民兵组织。1789年7月13日巴黎资产阶级选举人会议决定建立4.8万人的有产者自卫军，14日这支军队参加了攻打巴士底狱的战斗。起义胜利后，任命M.-J.-P.-Y.-R. de拉法耶特为总司令，定名国民自卫军，戴红白蓝三色帽徽，以别于戴白帽徽的王军。各大城市群起仿效，建立国民自卫军。法国大革命中，议会多次颁布法令和条约，国民自卫军逐步制度化。在拉法耶特率领下，国民自卫军曾参与枪杀1791年7月17日在马尔斯校场集会的群众。A.J.桑泰尔任总司令时，积极参加1792年8月10日推翻王政的起义。1793年5月31日至6月2日F.昂里奥率国民自卫军起义推翻吉伦特派政权。1795年10月，国民自卫军因参与葡月暴动，被拿破仑·波拿巴击溃后解散。

第一帝国于1805年重组国民自卫军，作为各郡有产者民兵，高级军官由皇帝任命。复辟王朝查理十世于1827年解散国民自卫军。七月革命胜利后重新组建。1832、1834年参与镇压巴黎共和运动。1848年2月国民自卫军参加推翻七月王朝的革命，后被临时政府利用，镇压巴黎工人六月起义。1852年国民自卫军进行改组，不再按常备形式建制。

1870年拿破仑三世在普法战争中溃败，政府被迫于9月5日征集国民自卫军担任保卫巴黎的防务，决定新建60个营，每营1 500人。巴黎人民在3周内组成194个营，建立工人武装，许多革命者当选营长。国民自卫军积极参加保卫巴黎和争取建立公社的斗争。1871年3月15日由代表大会选举产生的国民自卫军中央委员会正式成立，18日巴黎人民举行武装起义，夺取政权。3月28日巴黎公社成立之前，国民自卫军中央委员会是巴黎的唯一政权机关。巴黎公社建立后第2天(3月29日)就颁布法令，以人民武装代替常备军。国民自卫军改建为巴黎公社的人民武装，为捍卫巴黎公社作出了贡献。公社失败后，1871年8月国民自卫军被L.-A.梯也尔政府强行解散。 (陈崇武)

# H

Habibulahan

**哈比布拉汗** (Habibollāh Khān, 1872～1919) 阿富汗国王(1901～1919)。阿卜杜·拉赫曼汗之子。1872年出生在撒马尔罕。1901年10月3日继承王位，即着手解决和英国殖民者的关系。1905年3月21日，双方签署"黑痣条约"，同意英国掌握阿富汗的外交，以英国每年支付16万英镑补助金为交换条件。内政则由阿国王全权处理。

哈比布拉汗在强大的内外压力下，实行社会改革。设立国务会议处理部族事务，提倡学习西方技术，并且引进电气、汽车、西方医药和外科技术，创办多所学校，建立一所用欧洲方法管理、适应阿富汗需要的军事学院，出版新闻周报。

1907年1月出访印度。第一次世界大战爆发后，哈比布拉汗于1914年8月24日宣布阿富汗中立。10月3日再次重申中立政策，实际上推行亲英政策。1916年5月哈比布拉汗驱逐土耳其和德国使团。但他不支持印阿边境帕坦人的反英斗争。在他统治期间，青年阿富汗派兴起，封建势力也有所抬头。1919年2月20日遇刺身亡。

（张家麟）

Habusibao jiazu

**哈布斯堡家族** (House of Habsburg) 欧洲历史上支系繁多的德意志封建统治家族。其主要分支在奥地利，亦称奥地利家族。远祖系日耳曼人中的一支，最早居住在阿尔萨斯和瑞士的阿尔高。11世纪初，由于该家族的主教斯特拉斯堡的维尔纳建立哈布斯堡，其家族即以哈布斯堡为名。统治时期从1282年起一直延续到第一次世界大战结束，是欧洲历史上统治时间最长、统治地域最广的封建家族。

1273年，哈布斯堡家族的鲁道夫一世被选为神圣罗马帝国皇帝(1273～1291在位)。1282年，他把奥地利和施蒂里亚分别传给两个儿子阿尔布雷希特和鲁道夫，自此哈布斯堡家族同奥地利长期结合。1438年，从阿尔布雷希特二世起，神圣罗马帝国皇帝由哈布斯堡家族世袭。1519年查理五世当选皇帝，开创了哈布斯堡家族的西班牙支系。神圣罗马帝国皇帝弗兰茨二世（奥地利皇帝弗兰茨一世）1806年放弃神圣罗马帝国皇帝称号，统治范围仅限于奥地利帝国。1867年后，哈布斯堡家族统治奥匈帝国。第一次世界大战后，奥匈帝国解体。奥地利于1918年成立第一共和国，1919年4月3日奥地利共和国国民议会通过《哈布斯堡法》，没收哈布斯堡家族财产，其成员被逐出国。除统治神圣罗马帝国和奥地利帝国外，这一家族也曾是西班牙、波希米亚、匈牙利、葡萄牙等国的统治家族。

在长达640年的统治中，该家族较重要的国王和皇帝有：神圣罗马帝国皇帝阿尔布雷希特二世、马克西米利安一世、查理五世、西班牙国王腓力二世、奥地利帝国皇帝玛丽亚·特蕾西亚和约瑟夫二世等。

（李澍泖）

Ha'er Daya'er

**哈尔·达亚尔** (Har Dayal, 1884～1939) 印度小资产阶级革命家，旅美印侨民族主义组织加德尔党的创建人。1884年10月14日生于德里一个卡亚斯塔种姓的教师家庭。1905年就学于英国牛津圣约翰学院。在英期间，积极参加S.K.瓦尔马领导的印度自治社的活动，主张通过武装斗争赢得印度的自由，反对个人恐怖活动。1908年初返印参加革命活动。但由于英国殖民当局严酷镇压，他无法存身，是年8月再次出国。先在巴黎与瓦尔马等人合编《向祖国致敬报》和《印度社会学家报》。1911年秋，应邀去美国斯坦福大学任梵文和印度哲学教授。1912年春辞去大学职务，开始在旅美印侨中宣传民族革命思想。1913年4月21日，在阿斯托里亚召开印侨代表会议，会上成立"太平洋沿岸印度人协会"，哈尔·达亚尔任总书记。协会创办《加德尔报》(《起义报》)作为机关报，由哈尔·达亚尔主编。故协会又被称为加德尔党。其宗旨是用武装革命推翻英国在印度的殖民统治，建立自由平等的共和国。1914年初，哈尔·达亚尔开始组织力量准备返回印度开展武装斗争。1914年3月25日美国当局应英国政府的要求逮捕哈尔·达亚尔。他利用保释的机会，逃离美国，从此与加德尔党脱离关系。第一次世界大战爆发后，应邀去柏林，成为在德国的印度革命组织"印度独立委员会"的主要成员。哈尔·达亚尔曾被派往土耳其组织反英联合阵线，没有成功。大战结束前，离开德国去瑞士。在瑞士时写了《在德国和土耳其四十四个月》一书。此后，他脱离革命斗争，1927年移居伦敦，在伦敦大学东方学院从事学术研究。1939年初再次赴美，3月4日卒于费城。

（韩兴华）

Hafusi Wangchao

**哈夫斯王朝** (Ḥafṣid dynasty) 1228～1574年柏柏尔人在突尼斯建立的王朝。13世纪，柏柏尔人的阿尔穆瓦希德王朝分裂为3个国家。统治今突尼斯地区的长官阿布·扎卡里亚·叶海亚于1228年宣布独立，建立哈夫斯王朝。其疆域除今突尼斯外，还包括的黎波里塔尼亚和阿尔及利亚的部分领土。"哈夫斯"原是部落名，建立国家后沿用该名。

哈夫斯王朝初期，屡遭外来民族的入侵。阿布·法里斯国王统治时期，击败了入侵者，发展农业、畜牧业和手工业生产，经济比较繁荣。凯鲁万、突尼斯城、加贝斯和斯法克斯等成为当时著名的城市，贸易相当活跃。突尼斯同北非、中非和东非，甚至同欧洲的意大利、西班牙建立了贸易关系。文化也得到发展。首都突尼斯城新建了许多宫殿和清真寺，开办新的学校。哈夫斯王朝的政治影响

扩大到北非的大部分地区，成为马格里布3个国家中最强盛的国家。

1270年哈夫斯王朝打败了法国国王路易九世发动的“十字军远征”；1390年再次打败了法王查理六世发动的征服战争。14～15世纪，马格里布各国间不断发生掠夺战争，削弱了各自的力量。1535年，突尼斯沦为西班牙的藩属。西班牙人任意侵占突尼斯人的土地，垄断贸易，排挤当地人的商业活动，强制信仰基督教等，激起了突尼斯人的强烈愤恨。土耳其人乘机向突尼斯扩张。1574年，奥斯曼帝国占领突尼斯，哈夫斯王朝灭亡。

（陆庭恩）

Haji Aoma'er

**哈吉·奥马尔** （al-Ḥājj ʻUmar，约1797～1864）西非图库洛尔王国的创建者、抗击法国殖民侵略的民族英雄。全名奥马尔·伊本·赛义德·塔勒。生于今塞内加尔的富塔·托罗一个富拉尼人伊斯兰教长家庭。信奉蒂贾尼耶教派。1826年去麦加朝圣，被任命为西苏丹哈里发。伊斯兰教在团结麦加、麦地那等地人民反对土耳其统治斗争中所起的作用，给他留下了深刻的印象。他考察了穆罕默德·阿里在埃及的改革，并在博尔努、索科多等地用伊斯兰教义教育、组织人民。

1848年他以丁吉拉伊（在今几内亚）为基地创建军队，并从殖民者手中购买火药武器。1852年发动“圣战”，逐步征服塞内加尔河流域及尼日尔河上游一些小公国，建立了强大的图库洛尔王国，其统治范围及于今几内亚、马里、毛里塔尼亚和塞内加尔，以尼奥罗为首都。当法国殖民者向西非内陆入侵时，哈吉·奥马尔率领军队袭击法国人在塞内加尔河上游建立的哨所和碉堡。1857年他率领两万军队，包围法国侵略西苏丹的桥头堡梅丁达三个月之久，使法军长期不能深入西非腹地。1864年哈吉·奥马尔死于内乱。其长子阿赫马杜·塞古（1864～1898在位）继位，继续抗击侵略者。但图库洛尔帝国实际上已经分裂，阿赫马杜的权限仅及原塞古帝国（今马里共和国境内），故有塞古-图库洛尔帝国之称。1889年法国再次入侵，阿赫马杜率领人民进行了顽强的抵抗，直至1898年去世。

（葛 佶）

Halun Laxide

**哈伦·拉西德** （Hārūn ar-Rashīd，763/766～809） 阿拉伯帝国阿拔斯王朝第五任哈里发（786～809）。哈伦全名阿布·加法尔·哈伦·伊本·穆罕默德·马赫迪。生于波斯，自幼受波斯籍大臣世家巴尔马克家族的教养；博学多才。早年，曾两次领兵远征拜占廷帝国。第2次远征直抵博斯普鲁斯海峡，兵临君士坦丁堡，拜占廷摄政女皇爱利尼被迫乞和。其父为表彰他的战功，特赐“拉西德”（正直者）称号，立为第二王储，并任马格里布长官。786年，其兄哈迪暴卒，哈伦继任哈里发。

哈伦即位后，继续信任巴尔马克家族，任善于施政、颇有文才的叶海亚为宰相。根据波斯萨珊王朝的统治经验，加强中央集权，扩大法官权力，设立大法官职位；在全国交通要道设驿站，建立严密的情报网，以加强对地方官吏和人民大众的控制和监督；重视兴修水利、发展农业。在伊拉克地区，开河挖渠，修筑堤坝，使两河流域阡陌交错，沃野连绵。为保证国库之收入，指派大法官阿布·尤素福制定了一部赋税法《地租》，确定国家的岁收来源与范围、税收比例与税收办法；进一步废除了传统的“面积制”，实行“分成制”，规定土地税不再按土地面积征收，而按年收成征收。新税法的实施在一定程度上减轻了广大农民的负担，提高了农民的生产积极性，发展了生产，增加了收入。

哈伦·拉西德时代不仅农业发展，手工业作坊也蓬勃兴起。帝国各地生产的纺织品、玻璃器皿、瓷器、宝剑和铠甲在西方享有盛名。巴格达作为商业中心，商旅辐辏，畅通四方，直抵遥远的东方、西欧乃至北欧。阿拔斯王朝和中国唐朝间的贸易和文化往来十分频繁。巴格达和长安有水陆交通相连。水路经波斯湾穿过印度洋和马六甲海峡抵广州，即著名的“香料之路”；陆路取道波斯和中亚，即闻名于世的“丝绸之路”。在两国都城，均设有专卖对方商品的市场。793年，阿拉伯人仿效中国造纸术，在巴格达建起了第一座造纸厂。两国还互派使节出访。

由于工农业生产的发展，国库充实，经济繁荣，促进了文学艺术的发展。各地的诗人、文豪、学者不受民族和宗教信仰的限制，享有极大的学术自由。在不太长的时期内，阿拉伯人创造出既博采众长又具有自己特点的阿拉伯文化，这是同哈伦·拉西德对文学、艺术的支持和鼓励分不开的。

据西方史料记载，法兰克王国的查理大帝于797年和802年曾先后两次遣使谒见哈伦·拉西德，哈伦·拉西德也派使臣于801和807年回访。哈伦·拉西德在外交上的卓识远见，使阿拔斯王朝初期得到一个比较安宁的国际环境。

身为统治者，哈伦·拉西德还以拥有大量财富与骄奢淫逸而闻名。809年他领兵亲往呼罗珊镇压起义，行至图斯，病卒。

（史希同）

Hani

**哈尼，G. J.** （George Julian Harney，1817～1897） 英国宪章运动左翼领袖之一。青年时期投身工人运动，“伦敦工人协会”创建人之一。1839年曾被捕入狱。1842年末任宪章派刊物《北极星报》副主编，后任主编。1843～1845年先后结识F. 恩格斯与K. 马克思，受到共产主义思想的影响。1845年9月，组建国际民主派“兄弟协会”，任书记。1847年参加共产主义者同盟。1849～1850年当选为

全国宪章派执行委员会委员。正值欧洲反动势力猖獗，革命报刊被取缔，1850年11月，在他创办的《红色共和党人》上发表了《共产党宣言》的第1个英文译本，宣传科学社会主义。但是，哈尼未能克服空想社会主义和小资产阶级民主主义的影响，并长期脱离革命斗争。1862年移居美国，1869年写信申请加入第一国际。1888年返英。1897年12月9日病逝。（吴英增）

Hasang

**哈桑** (Sayyid Muḥammad ibn 'Abd Allāh Ḥasan, 1864～1920) 索马里民族英雄，诗人。1900～1920年索马里人民反对英国、意大利殖民主义斗争的领袖。哈桑出生在原英属索马里东部的杜尔巴汉特部族。他笃信伊斯兰教，曾游访索马里名城摩加迪沙、哈拉尔和邻国苏丹，深知民间疾苦。1894年去麦加朝觐，回国后在柏培拉讲经传道。当时索马里北部已沦为英国保护地(1887)，南部也被意大利占领(1889)。殖民主义者不但夺取大量牧地和牲畜，还诱迫索马里人民改信基督教，挑起部落纠纷。哈桑于1899年9月发动穆斯林的"圣战"，誓死收复失土，驱逐殖民主义者。起义一开始就得到索马里各部落的支持，在与意大利军达成协议和迫使英国军队撤出内陆后建立了民族政权。1920年，由于英国调动陆海空军进行镇压，哈桑率起义军退往埃塞俄比亚东境，因疫病流行，死亡人数众多，但仍坚持抗击英军。最后，哈桑退至谢贝利河上游的伊米，不幸染病去世，起义失败。诗作有《正义之路》、《理查德·科菲尔德之死》等。（张文淳）

Hawana Xuanyan

**哈瓦那宣言** (Havana Declarations) 1960和1962年古巴人民反对美国干涉、支持拉丁美洲各国人民民族革命运动的两个宣言。1960年8月28日，在美国策划下，美洲国家组织在哥斯达黎加首都圣约瑟(现译圣何塞)举行第7次外长会议，通过《圣约瑟宣言》，企图扼杀古巴革命和拉丁美洲的民族民主运动。同年9月2日，F.卡斯特罗·鲁斯领导的古巴政府在首都哈瓦那举行约有100万人参加的全国人民大会，通过《哈瓦那宣言》，谴责美国对拉丁美洲国家的干涉和控制，谴责人对人的剥削和帝国主义对不发达国家的剥削，并宣布同中国建交。1962年1月22～31日，美洲国家组织在乌拉圭埃斯特角举行第8次外长会议，美国迫使会议通过把古巴排除出该组织和对古巴实行武器禁运等决议。同年2月4日，古巴举行第2次全国人民大会，通过了第二个《哈瓦那宣言》，列举大量事实强烈谴责美国对拉丁美洲人民的奴役、掠夺和武装侵略，号召拉美人民通过武装斗争夺取革命的胜利。（毛相麟）

Hai-Allan Tiaoyue

**海-埃兰条约** (Hay-Herran Treaty) 1903年1月22日，美国国务卿J.M.海与哥伦比亚驻美代办T.埃兰就修建太平洋和大西洋通航运河问题所签订的条约。条约规定：哥伦比亚准许法国新巴拿马运河公司将它对运河的一切权利转卖给美国，给予美国建筑及经营运河的独占权，以100年为期，期满后可再延长100年。在运河两岸各3英里以内的地区，除巴拿马及科隆两城市外，美国有完全控制权。美国一次付给哥伦比亚1 000万美元，嗣后每年再付25万美元作为补偿。该约于1903年3月17日为美国参议院所批准，但在哥伦比亚人民激烈反对下被哥伦比亚国会于同年8月12日予以否定。不久，美国一手制造了巴拿马脱离哥伦比亚"独立"的事件。（林被甸）

Haidi Geming

**海地革命** (Haitian Revolution) 1790～1804年海地黑人奴隶和黑白混血种人反对法国、西班牙殖民统治和奴隶制度的革命。

1697年法国在海地岛西部建立殖民统治后，从非洲输入大量黑奴，发展种植园经济。殖民者残酷压榨黑奴，歧视混血种人和自由黑人。18世纪末，在北美独立战争、特别是法国大革命影响下，黑人奴隶反对奴隶制度的斗争、混血种人和自由黑人争取公民权的斗争汇合在一起，促成了海地革命的爆发。

1790年10月，海地混血种人领袖J.V.奥热领导700名混血种人和自由黑人为争取公民权在海地角附近举行武装起义，因未发动黑人奴隶参加，很快即被镇压。次年3月，奥热被殖民当局杀害。这次起义揭开了海地革命的序幕。

1791年8月22日，海地奴隶举行武装起义。10月，杜桑-卢维图尔率领1 000余名奴隶加入起义军（参见彩图插页第78页），革命烈火迅即燃遍海地北部。与此同时，混血种人起义军领袖A.里高德领导混血种人和黑人奴隶在海地岛西部的米勒巴莱起义，反对法国殖民统治。9月13日，4 000余名起义军包围太子港。

1793年春，海地岛东部的西班牙殖民当局勾结英国殖民军，乘机入侵海地岛西部。杜桑-卢维图尔等领导起义军先后加入西班牙军，联合攻打法军，占领海地北部的大片土地。起义军要求西班牙废除占领区的奴隶制度，遭到拒绝。法国雅各宾派执政后，宣布废除海地奴隶制，1794年5月6日杜桑-卢维图尔转而同法军联合，将西班牙军逐出海地北部，并宣布废除占领区奴隶制度。1796年杜桑-卢维图尔被任命为法军的副总督。1798年起义军向盘踞在海地西部的英军发动进攻，直逼太子港，赶走英国干涉军。同时，杜桑-卢维图尔还率领起义军进逼法国殖民首府海地角，迫使法国总督和特派员离开海地，使海地基本上摆脱了法国的殖民统治。1799～1800年，起义军先后镇压海地北部、西部和南部种植园主的分裂活动，占领累凯城。1801年1月，起义军攻入西属圣多明各(海地岛东部)，一路由起义军将领穆瓦兹率领从北路进攻，一路由杜桑-卢维图尔率领从南路进攻，占领圣

多明各城，驱逐西班牙殖民总督，统一整个海地岛。

统一战争结束后，杜桑-卢维图尔建立革命政权，选拔和任用黑人和混血种人担任各级政府官员。新政府委派J.-J.德萨林负责监督全国农业生产，号召流民在规定时间内回到种植园，把大片荒地分配给无地农民和士兵，并颁布法令，缩短耕作者的工作时间，严禁产业主买卖和鞭打耕作者。新政府还同英、美分别签订贸易协定，发展对外贸易。

1801年7月1日海地颁布第一部宪法，宣布永远废除奴隶制度，居民在法律面前一律平等，私人财产不可侵犯，提倡贸易自由。杜桑-卢维图尔任终身总统并有权选择继承人。

1801年12月，拿破仑·波拿巴任命C.-V.-E.勒克莱尔为法国远征军司令，率领54艘战舰组成的舰队和3万名士兵远征海地。次年2月2日，抵达海地角。起义军在H.克里斯托夫指挥下坚决还击，下令烧毁海地角。不久，为了摆脱法军的包围，起义军撤退到内地和沿海山区。起义军另一将领德萨林在海地西部太子港等战役中亦严重受挫。在起义军失利的情况下，杜桑-卢维图尔被迫与法军议和。1802年6月，勒克莱尔设计诱骗杜桑-卢维图尔到海地西部的戈纳伊夫，将杜桑-卢维图尔逮捕并押送到法国，勒克莱尔背信弃义的行动激起海地人民极大愤怒。在德萨林、克里斯托夫以及A.S.佩蒂翁的领导下，起义军发动强大攻势，痛歼法国远征军。1803年11月18日德萨林攻陷法军最后一个堡垒佛悌埃斯，法军被迫投降，在这次远征中法军共损失3.5万人。11月29日，海地正式公布《独立宣言》。次年1月1日，德萨林在戈纳伊夫正式宣布海地独立，并将圣多明各改为印第安人的传统名称——海地。德萨林任终身总统。

海地革命的胜利，在拉丁美洲第一个砸碎奴隶制枷锁，建立了拉丁美洲第一个独立的黑人国家。

（陆国俊）

Haidi lishi

**海地历史** (history of Haiti) 海地共和国位于加勒比海海地岛西部，东部与多米尼加共和国接壤。“海地”在印第安古语中意即“多山的地方”。面积2.7万平方公里。人口625万(1983)，黑种人占90%，黑白混血种人约占10%。居民大多信奉天主教，农村盛行伏都教。官方语言为法语，90%的居民通用克里奥尔语。首都太子港。

海地原为阿拉瓦克印第安人世代居住之地。1492年12月，C.哥伦布发现海地岛，在其西北部圣尼古拉登陆，称该岛为埃斯帕尼奥拉(“小西班牙”之意)，并在纳维达德建立了第一个据点。1502年，海地沦为西班牙的殖民地。殖民者残酷掠夺和奴役印第安人，几年之内，印第安人被残杀殆尽。1630年起法国在海地岛殖民，并以海盗方式袭击西班牙船只，占领海地岛的一些港口。1697年法国根据立兹维克条约占有海地岛西部，称法属圣多明各。东部仍属西班牙。

法国殖民者占领海地后，从非洲运入大量黑奴，发展种植园经济。到海地革命前，共有甘蔗、咖啡、棉花和靛蓝种植园4 890个，蔗糖产量占世界第一位。1790年，海地人民在杜桑-卢维图尔领导下举行起义，经过艰苦卓绝的斗争，推翻法国和西班牙殖民统治，宣布废除奴隶制度，统一了整个海地岛。1804年1月1日J.-J.德萨林宣布海地独立，任终身总统(见海地革命)。1806年海地内部发生分裂。H.克里斯托夫在海地北部建立“海地国”；A.S.佩蒂翁统治海地南部，建立海地共和国。1818年J.-P.布瓦耶继任海地共和国总统，1820年占领海地北部，1822年重新统一整个海地岛。独立后的前几届政府重申废除奴隶制度，把法国种植园主的土地分配给起义军官兵和无地少地的农民，使农业生产有一定发展。在分配土地过程中，大批土地落入军官手里，从而形成了新的种植园主。1843年初，军人发动暴乱，布瓦耶被逐，政局动荡不安，1843～1915年，更换22个总统。1844年，海地岛东部人民起义，宣布独立，称多米尼加共和国。

1915年7月，美国借口保护美侨生命财产安全派海军司令R.A.W.卡珀顿率领船队攻占太子港等地。是年9月，美国强迫海地签订屈辱性条约，控制了海地的海关、财政和地方警察，海地实际上沦为美国殖民地。1929年10月，海地人民举行反对美帝国主义和L.博尔诺卖国政府的起义。慑于海地民族解放运动的高涨，1934年8月美军全部撤出海地。

美军撤出海地后，美国政府仍从政治和经济上控制海地。1941年4月，美国扶植E.莱斯科特担任总统。莱斯科特上台后，立即对日、德、意轴心国宣战，为美国生产橡胶等战略原料，并将首都太子港变成美国军事基地。1957年9月，F.杜瓦利埃担任总统。1964年杜瓦利埃修改宪法，规定自己为终身总统，禁止一切反对党活动，进行独裁统治。1971年4月，其子J.-C.杜瓦利埃继任总统，推行暴政。在杜瓦利埃家族统治下，大批爱国者被监禁和杀害，经济发展十分缓慢。1986年2月，太子港举行总罢工，各地纷纷响应，全国经济陷于瘫痪状态，杜瓦利埃逃亡国外(参见彩图插页第80页)，以参谋长H.南菲为首的全国执政委员会掌权。

（陆国俊）

Hai'er Saile xi Yishi

**海尔·塞拉西一世** (Haile Selassie I, 1892～1975) 埃塞俄比亚皇帝(1930～1974)，非洲政治活动家。原名塔法里·马康南，1892年7月23日生于哈拉尔，其父是埃塞俄比亚第一次抗意战争的功臣马康南公爵。早年由法国传教士授教，1906年入新式学校读书，并被任命为萨拉勒总督，1908年任锡达莫省总督，1911年任哈拉尔省总督。1917年孟尼利克二世之女佐迪图称帝后出任摄政王，后立为皇储。他主张吸收西方近代科学技术和政治制度，发展经济，加强统一，缓和社会矛盾，以实现王国的“中兴”。但以女皇佐迪图为首的顽固派却盲目排斥西方近代技术和文化，反对实行任何改革。

1928年，塔法里·马康南粉碎了得到佐迪图暗中支持的两次叛乱。1930年，又平息了佐迪图前夫古格萨在北方发动的叛乱，势力日益强大，同年11月2日，加冕为皇帝，称海尔·塞拉西一世。

海尔·塞拉西一世即位后，全面推行改革。在政治上，1931年颁布了帝国宪法，仿效西方设参、众两院，但同时又规定了至高无上的皇权。皇帝将任免官吏、批准预算、签订条约、宣战媾和等大权集于一身，并有权召开或解散国会。在经济上，取消了由农民供养官吏和士兵的"盖巴尔"和"德戈"等封建义务，禁止向农民征收额外税收，宣布降低放债利息，还采取措施逐步废除奴隶制。为了促进本国经济的发展，采用赎买方式将原英国的阿比西尼亚银行改为国家银行。在文化上，注重发展教育事业，开办新式小学，创办女子学校，还先后派遣200多人到国外留学，并出版阿姆哈拉文的报纸。

1935年10月，意大利入侵埃塞俄比亚，海尔·塞拉西一世领导抗战。1936年5月被迫流亡国外，曾赴国联发表演说，谴责意大利法西斯的侵略行径。1941年初，率领爱国武装力量同英军一道打回埃塞俄比亚，在广大人民和游击队的支持下，击败意大利占领军。同年5月，埃塞俄比亚光复独立。（见埃塞俄比亚第二次抗意战争）

在第二次世界大战期间，海尔·塞拉西一世接受英国财政援助，战后又接受美国军援，经济上日益依赖西方。60年代以后，在日益高涨的世界民族解放运动推动下，海尔·塞拉西一世积极支持非洲和第三世界人民反对殖民主义、帝国主义的斗争。在他的积极倡导下，1963年5月，30个独立的非洲国家代表在亚的斯亚贝巴举行会议建立非洲统一组织，海尔·塞拉西一世被选为名誉主席，此后，他以个人的威望努力调解非洲各国关系，促进非洲人民的团结。1971年10月，海尔·塞拉西一世曾访问中国。

在内政方面，海尔·塞拉西一世虽然在战后继续实行若干改革，如颁布1955年宪法、进行"土地改革"等，但这些措施根本不触动腐朽的封建制度，上层封建统治集团日趋腐败，海尔·塞拉西一世晚年逐渐走向自己的反面。1960年，青年军官集团发动攻变，要求实行变革，但海尔·塞拉西一世镇压了这次政变，对政变领导人处以极刑，以巩固自己的统治，最终导致了1974年6月28日爆发的革命（见埃塞俄比亚历史）。9月12日，海尔·塞拉西一世被废黜，1975年8月27日死于狱中。

（何芳川）

Hai'erweidi Gongheguo

**海尔维第共和国** (Helvetian Republic)

见瑞士历史。

Hai-Pangsifute Tiaoyue

**海-庞斯富特条约** (Hay-Pauncefote Treaty)

1901年11月18日由美国国务卿J.M.海和英国驻美国大使L.庞斯富特在华盛顿签署的关于在中美洲地峡建造两洋运河问题的条约。美、英两国曾于1850年签订克莱顿-布尔沃条约，规定两国都不得享有在中美洲地峡建造两洋运河的排他性控制权，运河将由两国平等使用。20世纪初，美国由于经济、军事实力迅速增长，欲独享中美洲地峡运河的开凿权与控制权。1900年2月，两国签订第一个海-庞斯富特条约，但因没有规定完全废除1850年条约而被美国参议院否决。1901年美国又迫使英国签订第二个海-庞斯富特条约，规定两洋运河由美国主持建造，美国享有附属于建造运河的一切权利。这是美国为取得巴拿马运河开凿权与控制权而采取的一个重要步骤。

（苏振兴）

haiwai maoyi gongsi

**海外贸易公司** (chartered companies)

英国资本主义产生时期由王室特许成立的、享有经营海外贸易特权的团体。16世纪以前，英国仅有两个组织不很严密的全国性海外贸易商人的团体，即出口羊毛的羊毛商人公会和出口呢绒的商业拓殖家公会。新航路开辟以后，商人积极要求开拓海外贸易。圈地运动的开展和毛纺织业的兴盛，迫切需要开辟更大的国际市场。与新贵族和资产阶级结盟的封建专制政府，为了自身统治的需要，执行重商主义政策，积极支持商人开拓海外市场。因此，商业拓殖家公会逐步发展，于1564年获得王室所颁特许状，享有成立公司的全权，具备了较为完备的组织形式。在此前后，英国又陆续成立了莫斯科公司(1555)、西班牙公司(1577)、东陆公司(1579)、利凡特公司(1581)、东印度公司(1600)、法兰西公司(1611)、哈得孙湾公司(1670)以及若干个北非公司。这些公司都获得王室特许状，分别垄断某一地区的贸易。海外贸易公司以出口呢绒为主，也输出为数不多的羊毛、铅、锡等原料。伦敦成为当时国际贸易中心之一。

海外贸易公司从组织形式上可以分为两类：第一类是带有较浓封建行会色彩的规约性商团，其成员独立经营，商团通过限制入会和规定贸易活动等措施进行管理。商业拓殖家公会是其代表；另一类是近代资本主义股份公司的雏形，它作为整体进行贸易，由选出的委员会实行管理，商业利润按股份在股东间分红，亏损也要分担。东印度公司是其代表。

海外贸易公司对英国资本主义的成长起过很大作用。它扩大了海外贸易，使英国毛纺织业中的资本主义再生产得以维系；同时，它也是英国向海外扩张殖民势力的工具，它的活动为不列颠海外帝国奠定了基础。贸易公司通过海外经营和掠夺，积累了大量财富，成为英国资本原始积累的一个重要来源。但是，作为特定历史时期产物的海外贸易公司，是持有王室特许状而且限制

性和保守性很强的既得利益集团，在资本主义的成长过程中，与国内呢绒商、无特权外贸商发生深刻矛盾。17 世纪，双方进行了长期斗争。1689 年国会通过法令，取消了除利凡特、东陆、莫斯科、北非 4 公司以外的其他海外贸易公司的特权，给予呢绒出口的自由。到 19 世纪中叶，大部分海外贸易公司随着所获特权的消失而相继撤销。 （张云鹤）

Haixia Zhimindi

**海峡殖民地** （Straits Settlements） 18 世纪后期至 20 世纪中期英国在马六甲海峡的殖民地。包括槟榔屿、新加坡、马六甲和拉布安。

1786 年至 1824 年间，英国先后侵占槟榔屿、新加坡和马六甲，分别派遣行政官员进行单独统治，隶属英国东印度公司。1826 年，为强化对槟榔屿、新加坡和马六甲的殖民统治，又将这三个殖民地合并为海峡殖民地，以槟榔屿为首府（后又移至新加坡），隶属印度马德拉斯省。1846 年，拉布安被割让给英国。1867 年，又将海峡殖民地改为皇家直辖殖民地，由英国殖民地部直接管理。1906年，拉布安并入海峡殖民地。第二次世界大战期间，海峡殖民地被日本人占领。

海峡殖民地的总督由英王委任，并兼任马来联邦和马来属邦的总督，是英属马来亚最高长官，总揽司法、行政、军事诸大权。总督驻新加坡，各地政务由总督任命的驻扎官或顾问负责执行。总督下面设有立法会议与行政会议，总督是这两个会议的议长，有权否决会议的决议和直接颁布法令。

第二次世界大战以后，英国政府发表白皮书，把马来联邦、马来属邦以及海峡殖民地中的槟榔屿、马六甲等 11 个邦，组成马来亚联盟，由英王任命的总督统治。1946 年，拉布安与北婆罗洲合并，新加坡则作为单独的殖民地，从马来亚分离出来。1948 年，海峡殖民地成为马来亚联合邦的一部分。 （罗汝材）

Haiya Heping Huiyi

**海牙和平会议** （Hague Peace Conferences） 1899年和 1907 年在荷兰海牙召开的两次国际和平会议。又称海牙会议。19 世纪末，帝国主义国家为重新瓜分殖民地、争夺欧洲和世界霸权，展开了军备竞赛，其中尤以英、德两国之间的竞争最为激烈。俄国因国内财政拮据、工农运动蓬勃发展，在大国争霸中感到力不从心。为了赢得时间，限制对手，1898 年 8 月 24 日俄皇尼古拉二世（1894～1917 在位）建议在海牙召开和平会议，并邀欧、亚及北美各独立国家参加。各国对沙俄的和平倡议虽持怀疑态度，但为了实现各自的外交目的，都没有表示拒绝。

第一次海牙和平会议（1899 年 5 月 18 日～7 月 29 日） 参加会议的有中、俄、英、法、美、日等 26 国。由于德国及其他国家的反对，无论裁减军备或限制军备都没有取得任何成果。会议签订了《和平解决国际争端公约》、《陆战法规与惯例公约》和《日内瓦公约诸原则适用于海战的公约》3 个公约。规定在海牙设立一个永久的仲裁法庭，以处理国际间的争执。至于争执案件是否交付仲裁法庭审判，其权操在各个国家的手里。会议还通过了限制战争行动手段的 3 项宣言：①5 年内禁止从气球上或借助于其他类似的新方法投掷炸弹和爆炸物的宣言；②禁止使用专门用来施放窒息瓦斯和毒瓦斯炸弹的宣言；③禁止使用在人体内易爆或易崩子弹的宣言。

会后，帝国主义国家军备竞赛愈演愈烈，重新瓜分殖民地的战争连绵不断。在两大军事集团斗争日益加剧的情况下，美国总统 T. 罗斯福建议，由尼古拉二世出面再次召集和平会议。

第二次海牙和平会议（1907 年 6 月 15 日～10 月 18 日） 44 个国家参加，除第 1 次与会国（因挪威已与瑞典分立，共 27 国）外，还有17个中南美国家。会议议程与第1次会议基本相同。关于限制军备问题的讨论无进展。重新审定了 1899 年的 3 个公约，通过了有关中立问题、海战法规等 10 项新公约。在国际文献中是按以下次序排列的：①《和平解决国际争端公约》；②《限制用兵力索债公约》；③《关于战争开端的公约》；④《陆战法规与惯例公约》；⑤《陆战时中立国及其公民的权利义务公约》；⑥《关于战争开始时敌国商船地位的公约》；⑦《关于商船改充战船的公约》；⑧《敷设自动水雷公约》；⑨《战时海军轰击公约》；⑩《日内瓦公约诸原则适用于海战的公约》；⑪《海战时限制行使捕获权的公约》；⑫《关于设立国际捕获物法庭公约》；⑬《海战时中立国权利义务公约》。这些公约，除第 12 项外，是为世界大多数国家所承认的有效的国际法文献。会议还通过了几个宣言、决议和 8 年后召开第 3 次和平会议的建议（因第一次世界大战爆发这项建议未能实现）。

两次海牙会议所通过的 13 项公约和文件，总称《海牙公约》或称《海牙法规》。海牙会议和平解决国际争端的原则和方法称为海牙体系。

**参考书目**

Higgins, Alexander, *The Hague Peace Conference*, Cambridge University Press, England, 1909.

（青 毅）

Hanbao Qiyi

**汉堡起义** （Hamburg Uprising） 1923 年10月 23～25 日由德国共产党人领导的汉堡工人武装起义。主要领导者有 E. 台尔曼和 K. 拉狄克等人。这次起义是工人阶级武装斗争的尝试。

1923 年秋，德国形势急剧变化，一半以上的工人失业，财政危机极端严重，物价上涨，居民生活困苦，魏玛共和国的内阁几次更迭，统治阶级已无法按旧的方式统治下去，德国出现革命形势。10 月 11 和 16 日在萨克森和图林根先后成立了有共产党人参加的工人政府，德共中央号召全国总罢工并决定举行武装起义。10 月 23

日拂晓，汉堡起义爆发，工人纠察队在汉堡郊区袭击警察岗哨，夺得武器和弹药。黎明时分，工人纠察队已控制乌伦霍斯特、温特胡德、巴尔姆贝克、艾姆斯比特尔和布拉姆费尔德等区，并筑起街垒，组织起工人救护队。以台尔曼为首的300名工人同前来镇压的6 000名警察、国防军和海军陆战队进行了3天3夜的激战。

在汉堡战斗紧张的时刻，控制德共中央的H.布兰德勒通知各地取消起义，从而使汉堡起义陷于孤立。当汉堡警察局得到大批援军并开始炮轰街垒时，台尔曼主动决定停止战斗，组织工人撤退。起义失败后，军警大肆逮捕，并要求居民检举起义者。议会设立特别法庭审判起义工人，约千余名工人群众被判刑。（朱忠武）

Handeman

**汉德曼，H. M.** (Henry Mayers Hyndman, 1842～1921) 见美国社会民主联盟。

Hanmi'erdun

**汉密尔顿，A.** (Alexander Hamilton, 1755～1804) 美国建国初期著名政治活动家。第一任财政部长(1789～1795)。1755年1月11日生于英属西印度群岛的尼维斯岛。1772年移居美国，1773～1774年就读于皇家学院(今哥伦比亚大学)。北美独立战争期间曾任G.华盛顿的军事秘书，先后参加长岛战役、白平原战役，是约克镇战役指挥员之一。战后在纽约任律师。1781～1782年，在《纽约邮船报》上发表6篇文章，主张建立强大的中央政府。1782～1783年为大陆会议代表。1787年参加制宪会议。此后全力投入促使宪法获得批准的工作，并为此在纽约《独立新闻报》等报纸上撰写有关宪法性质和作用的政论文章，这些文章后编入《联邦党人》文集。他根据英国J.洛克和法国C.-L.de孟德斯鸠的"分权论"，主张三权分立，互相制衡。

1789年4月华盛顿就任总统。汉密尔顿被任命为财政部长。任职期间实施一些重大财政金融措施，如承担偿还旧公债并发行新公债以确立美国政府的信用；创建第一合众国银行，统一货币，征收关税和国产税以增加财政收入等，这些措施有助于全国经济的稳定。1791年草拟发展制造业的报告，提出实施保护关税和鼓励美国工业发展的各项主张。汉密尔顿在政治上力主加强联邦政府的权力，为联邦党的领袖之一。曾参与镇压1794年威士忌酒农民起义。1795年辞去财政部长职务，在纽约任律师。1801年参加创办联邦党报纸《纽约晚邮报》，仍在政界发挥重要影响。1804年7月11日与政敌、副总统A.伯尔决斗受伤，翌日身亡。（易廷镇）

Hanmulabi Fadian

**《汉穆拉比法典》** (*Code of Hammurabi*) 古巴比伦王国法典。制定者为第六代国王汉穆拉比，故名。法典本文以楔形文字刻在高2.25米的黑色玄武岩石碑上(参见彩图插页第21页)，共49栏，2 500多行。1901年法国考古队发掘苏萨城址时发现。该法典是迄今已发现的古代奴隶社会第一部比较完整的法律，对后世有较大影响，是研究古巴比伦时代历史的重要资料。

法典包括前言、正文和结语3部分。前言表达国王对诸城之神的虔诚和众神对他的统一王权的信任。结语则夸耀自己统一全国，为人民建立和平及公正的功绩，并诅咒那些企图破坏法典碑的人。法律条文经泥板抄件补充后，可分为282条，实际是汉穆拉比所收集的案例汇总。内容涉及诉讼和司法、侵犯他人财产、兵役、与农业有关事件的法律问题、商业、婚姻、家庭和财产继承、伤害、行医等职业的收费和责任、租贷和雇佣、奴隶买卖和处罚等。法典的本质在于保护奴隶制的财产关系和巩固奴隶主的统治。

法典表明，当时的社会成员被分为三个等级：①阿维鲁，汉译作自由民，在公社内占有份地，是全权公民，组成公社(或城镇)的公民大会，在大会中陪审重要案件，同时也对公社和国家负有服役义务。这一等级的下层多是自耕农，也有中小奴隶主，而王室成员、军政官吏、女祭司和大商人等则是其上层，为奴隶主权贵和富豪。②穆什钦努，这一等级在公社内不占有份地，不享有充分的公民权利(但得以在公民大会上发言作证)。其法律地位低于阿维鲁，以服役而从王室(或神庙)中领得口粮或服役份地，隶属于王室，主要是农业或牧业劳动者，也有部分是王宫的各类差役，其少数富有者亦可占有奴隶。③奴隶，男奴称为"瓦尔都"，女奴称为"阿姆图"。法典规定，拐骗或藏匿他人奴隶者处死刑，擅自剃去他人奴隶之标记者，应断其指，伤害他人奴隶使其死亡者须赔偿。奴隶对主人稍有反抗即处割耳之刑。法典保护奴隶主对奴隶的占有权，并禁止奴隶的任何反抗。

当时高利贷流行，负债的阿维鲁多出卖其妻子儿女来还债，或将其交出以为债奴。法典为缓和社会矛盾，规定凡阿维鲁之妻子儿女沦为债奴者以三年为限。以奴隶为债奴则无此种限制。

法典保护土地私有权。规定了担负王室差役者对领有的王室土地的不同权限，但王室对这些土地的所有权是始终不变的。全权公民阿维鲁从王室土地中领有的田园房屋可以继承、出租抵押和买卖，可见公社份地已是私有土地，其权益得到法典的保护。

法典还赋予作为家长的阿维鲁对妻子儿女的部分奴隶主权利：幼子有如父家长之财物，偷盗者死；家长有权将其妻子儿女出卖或以为债奴；作为家长的丈夫可任意离弃其妻，或降其为女奴。但作为家庭成员的妻子儿女毕竟与奴隶有所不同：妻子为了摆脱其夫之凌辱，可"取其嫁妆，归其父家"；夫死，寡妻可继承一定家产，如

愿意，还可另嫁。阿维鲁之子若非屡犯重罪，则不得剥夺其财产继承权；女儿有权从父亲家产中取得其份额作为嫁妆。

此外，法典对水利灌溉工程的损害赔偿、商业、委托保管以及高利贷债务、刑事伤害、各种职业人员、租赁与雇佣等均有规定。

法典中保留有氏族习惯法的残余，如有关神灵判决和以对神宣誓取证等，而对阿维鲁之间有关伤害的处刑保留"以眼还眼，以牙还牙"这一同态复仇的原则，则是氏族部落时代血亲复仇习惯的遗留。（周怡天）

Hanniba

**汉尼拔** （Hannibal,公元前247～前183/前182）迦太基军事家和政治家。出身将门，自幼随父在军中研习战法，誓向罗马复仇。公元前221年任迦太基驻西班牙军队统帅。长于治军，善于谋略，是古代史上屈指可数的著名统帅。公元前218年第二次布匿战争爆发后，汉尼拔率领迦太基远征军从西班牙出发，历尽艰辛，不顾惨重损失，穿过高卢，历时15天翻越阿尔卑斯山突入意大利。在特拉西梅诺湖战役（公元前217）和坎尼战役（公元前216)中，大败罗马军队，创造了古代军事史上的辉煌战例。在意大利转战15年，使罗马遭到沉重打击。因罗马占有在本土作战的优势并控制着海上交通，汉尼拔的雇佣军补给困难，渐入困境。公元前204年罗马军队在迦太基登陆，次年汉尼拔奉召回国。公元前202年在扎马决战中败于罗马名将大西庇阿。战争结束后，汉尼拔曾主持迦太基政府，试图实行一些改革，因多方受阻而未奏效。在政敌和罗马的逼迫下于公元前195年出走东方，辗转依附塞琉西王国和小亚细亚西北部的比提尼亚王国。公元前183或前182年因怕被引渡到罗马而服毒自杀。（李雅书）

Hannuowei Wangchao

**汉诺威王朝** （House of Hanover） 1714年开始统治英国的日耳曼血统王朝。1917年改称为温莎王朝。1638年，不伦瑞克-卡伦堡-格丁根公国在德意志成立，首府为汉诺威。后改名为汉诺威公国。1692年，被定为选帝侯国，其公爵恩斯特·奥古斯特(1629～1698)娶巴拉丁选帝侯腓特烈之女、英王詹姆斯一世外孙女索菲娅为妻。他们的儿子乔治·路易与吕讷堡公爵的独生女结婚。1705年两公国合并称不伦瑞克-吕讷堡公国，汉诺威王朝的正式名称应为不伦瑞克-吕讷堡王朝。

1694年英国玛丽女王去世，在位者为其夫威廉三世，规定的继承顺序为安妮（玛丽胞妹）—安妮后嗣(均亡)—威廉三世后嗣(无)—索菲娅(詹姆斯一世外孙女)。实际上安排索菲娅继承安妮，索菲娅全家信奉新教。根据1701年的嗣位法，天主教徒不能继承王位。詹姆斯二世和查理一世之女的后代都被排除。1702年安妮即位。1714年索菲娅早于安妮去世，于是王位有待其子乔治·路易继承。待安妮死，乔治·路易到英国即位称乔治一世，从而开始英国的汉诺威王朝。

这个王朝的前5个国王乔治一世、二世、三世、四世和威廉四世都兼领德意志的汉诺威公国。1837年威廉四世死后无子，而按汉诺威的继承法女子无权继承王位(1815年维也纳会议承认汉诺威为王国)，因此，由其弟恩斯特·奥古斯特(1771～1851)继承汉诺威王国王位，而英王位则由其侄女维多利亚继承。

维多利亚与来自德国萨克塞-科堡及哥达诸侯国的艾伯特结婚，因此当他们的儿子艾伯特·爱德华在1901年继位(称爱德华七世)时，有人称汉诺威王朝为萨克塞-科堡及哥达王朝。

1910年乔治五世即位。1917年6月，他为了表示与臣民共同反对德国的决心，宣布凡有英国国籍而带德国贵族封号者一律改封为英国贵族；7月进而宣布放弃自己及家族的一切德国尊号，明文规定王室改姓温莎，故此后改称为温莎王朝。（章燮高）

Hansa Tongmeng

**汉萨同盟** （Hanseatic League） 德意志北部沿海城市为保护其贸易利益而结成的商业同盟。"汉萨"一词对应的日耳曼语词hansa的原意为"集团"。同盟形成于1356年，极盛时加盟城市超过160个，中心在吕贝克。1669年解体。

从12世纪起，北德意志商人为了同英国、佛兰德进行贸易，曾组织过"科隆汉萨"和"汉堡汉萨"。约12世纪中叶～13世纪中叶，德意志莱茵河流域的贸易活跃，对外贸易重心逐渐扩大到波罗的海地区（参见彩图插页第44页)。13世纪80年代，莱茵地区各商人组织互相合作以维护共同的利益，并与吕贝克及其他控制波罗的海贸易的北德城市结成同盟，以御防劫匪和海盗，确保贸易安全。

"汉萨同盟"一名首次出现于1344年，最初是共享特权的商业联盟。1356年商人汉萨发展为城市汉萨，加入者包括绝大多数北德沿海城市，吕贝克、汉堡和不来梅是其核心，后来加入者有科隆、但泽和柯尼斯堡。1358年，波罗的海东岸的里加等城亦加入汉萨同盟。同盟垄断东欧、北欧同西欧的中介贸易。同盟商人也通过意大利商人经营东方产品，如香料及贵重纺织品等。1367年，加盟的77个城市的代表在科隆举行首次会议。同盟设有最高议会和最高法院，入盟城市必须遵守同盟权力机关的决定。

各城有公共的财政和海军，有权对外进行外交、宣战、媾和、缔约等。1368～1370年，汉萨同盟的联合舰队战败丹麦，迫使丹麦签订《斯特拉尔松德和约》。该和约的签订致使汉萨同盟拥有北欧政治同盟的性质，扩大了汉萨同盟对波罗的海、北海的贸易以及对斯堪的纳维亚政治的控制。汉萨同盟进入鼎盛时期，结盟城市多达160多个，同盟在各地享有商业优惠，在伦敦、诺夫哥罗德、布鲁日、卑尔根等地均设有商站。同盟各城市的政权为城市贵族和大商人控制。14世纪末至15世纪初，曾发生行会起义，但遭镇压。同盟在组织上较为松弛，既无宪法，也无成文的制度和执行机构。

15世纪中叶以后，由于英国、尼德兰、瑞典的工商业日益发展，立陶宛、波兰联合后逐步强盛(见立陶宛大公国)。莫斯科公国征服诺夫哥罗德后关闭汉萨在该城的商站，尤其是新航路的开辟，导致商业中心的转移，汉萨同盟渐失优势。德意志内部，勃兰登堡、普鲁士地位的上升，使汉萨同盟进一步削弱。汉萨同盟于1669年在吕贝克举行最后一次会议，只有6个城市参加。此后，同盟即告解体。 (刘明翰)

Hanzeman

**汉泽曼,D.** (David Hansemann, 1790～1864) 普鲁士企业家、银行家、政治活动家。1790年7月12日生于汉堡附近的芬肯韦德。出身教士家庭。1824年成立亚琛火灾保险公司，10年后扩大为亚琛-慕尼黑火灾保险公司。30年代开始参加铁路建造，1837年任莱茵铁路公司副主席，系该公司的实际领导人。1838年任亚琛商会主席。1843年当选为莱茵省议会副议员。1847年当选为普鲁士联合邦议会议员，成为莱茵自由主义反对派领导人。德国1848年3月革命后，参加康普豪森内阁，任财政大臣。6月在新成立的奥尔斯瓦尔德-汉泽曼内阁中仍任财政大臣，但实际上是这届内阁的决策人，因试图进行财政改革，遭容克地主反对，于9月被迫退出内阁。后一度任普鲁士银行领导人。1851年在柏林成立贴现银行。1862年又成立普鲁士第一典当股份公司。1864年8月4日卒于施朗根巴德。

汉泽曼是普鲁士工业化初期资产阶级利益的典型代表。他不满于普鲁士的专制主义和德意志的分裂，要求改革，但又畏惧革命，力图同王朝结盟。经济上赞成国家经办铁路系统；要求有利于资产阶级发展的赋税制度，赞成受国家支持的社会保险事业。政治上属温和的自由主义，要求实行以法国、比利时为样板的君主立宪政体。 (丁建弘)

hanghui zhidu

**行会制度** (guild system) 见西欧中世纪城市。

Hanghai Tiaoli

**航海条例** (Navigation Acts) 英国历史上关于航海贸易的一系列立法。最初的目的是为了鼓励发展英国的航海事业和海外贸易。1381年订立英国最早的航海条例，1485、1540年又陆续订立，但都未产生预期效果。17、18世纪制订的航海条例发挥较大作用。1651年，英吉利共和国政府针对当时英国海上贸易的主要竞争对手荷兰，又颁布一个航海条例，规定凡是从欧洲运到英国的货物，必须由英国船只或商品生产国的船只运送；凡从亚洲、非洲、美洲运到英国或爱尔兰以及英国各殖民地的货物，必须由英国船只或英属殖民地的船只运送。英国各港口的渔业进出口货物以及英国国境沿海贸易的货物，则完全由英国船只运送。这些规定排挤了荷兰在国际贸易中的作用，危及荷兰的海上利益，导致1652年的第一次英荷战争。荷兰战败，被迫承认这一条例。1661年颁布的航海条例重申1651年航海条例的主要内容，规定某些产品只能运送到英国和爱尔兰或英国其他殖民地。1665年爆发第二次英荷战争，英国战败，航海条例稍放宽。1651年以后颁布的航海条例是为了垄断英国和殖民地的贸易，维持英国殖民地对英国的依赖，限制殖民地的经济发展。1672、1692年英国政府又先后颁布航海条例。

随着英国工业革命的完成，英国开始实行自由贸易政策。到1849年废除大部分航海条例。1854年，外国的商船也被准许从事英国沿海的贸易。至此，航海条例所规定的限制完全取消。 (王觉非)

Haosa chengbang

**豪萨城邦** (Hausa states) 非洲西部的一批豪萨人城邦国家。分布在今尼日利亚北部和尼日尔南部。陆续建立于11～13世纪，19世纪中叶被富拉尼帝国统一。据传说，豪萨诸邦源出于共同的祖先；16世纪以后区别为豪萨7邦(意为7个真正的豪萨)和班扎7邦(意为7个假的豪萨)。前者一般指道拉、戈比尔、卡诺、卡齐纳、拉诺、扎里亚和比拉姆；后者系外围的一些城邦，其中记载比较一致的有克比、赞法拉、瓜里、亚乌里4邦。

豪萨诸邦始终没有形成统一的国家，各邦完全独立。每个城邦通常以其主要的城镇命名，城镇周围筑有城墙，挖有深沟，城内可辟农田，能长久抵御敌人的围攻。豪萨诸邦自13世纪开始商业活动，其声名遍于中、西苏丹，并远达北非和中东。各城邦彼此独立，互争雄长，仅偶尔结成松散的联盟。15世纪卡诺、卡齐纳和扎里亚成为最重要的城邦，16世纪卡克比一度强盛，18世纪后半叶戈比尔崛起。16世纪，桑海帝国、卡涅姆-博尔努王国争夺霸权，豪萨地区备受蹂躏；然而随着撒哈拉商路的东移，该地原有的商业活动继续繁荣，农业、手工业都很发达，奴隶劳动被广泛使用。伊斯兰教至晚在14世纪已传入豪萨地区。各城邦都有行政、司法和财政制度。国王有文武臣僚辅佐，军队以骑兵为主。19世纪中叶豪萨城邦被富拉尼帝国统一后，成为一系列酋长国。20世纪初，大部分被英国殖民主义者并入北尼日利亚保护国，其余被法国殖民主义者并入尼日尔军事领地。 (陈 纲)

Haohan Hanguo

**浩罕汗国** (Khanate of Kokand) 中亚地区的封建国家。核心地区在包括浩罕、安集延、马尔吉兰、纳曼干等城的费尔干纳盆地。19 世纪中期，人口约 150 万。主要居民为乌兹别克人，其次为塔吉克人、吉尔吉斯人和哈萨克人。

汗国的兴衰 16～17 世纪时，费尔干纳属布哈拉汗国，后逐渐脱离其控制。1710 年，乌兹别克明格氏族首领沙鲁赫推翻伊斯兰宗教上层和卓家族的政权，建立以浩罕城为首都的独立国家。1760年(中国清朝乾隆二十五年)，浩罕统治者额尔德尼曾归附中国。他的继承人纳尔布塔(1770～1800 在位)加强浩罕对费尔干纳的统治，并继续对中国称臣。阿利姆(1800～1809在位)开始采用汗的称号，他在同布哈拉争夺霍占特和乌拉·丘别的斗争中获胜，并征服塔什干和奇姆肯特。在奥马尔汗(1809～1822在位)和马达里汗(全名穆罕默德·阿里，1822～1842在位)的统治下，汗国进入鼎盛时期。它的疆域西北临咸海，包括锡尔河下游附近的哈萨克草原；东北扩展到巴尔喀什湖以南中国地区；南达喀拉提锦等山区领地。马达里汗多次侵犯中国喀什噶尔地区，竭力支持该地和卓后裔进行叛乱活动。马达里汗的暴虐统治引起各阶层不满。1842 年，布哈拉埃米尔纳斯鲁拉乘机攻陷浩罕城，马达里汗被杀。不久明格家族成员希拉里(1842～1845在位)起兵赶走布哈拉人，被立为汗。在胡德亚尔汗时期(1845～1858)，半游牧的基普恰克氏族贵族与定居的封建领主集团之间的斗争愈演愈烈，王族内讧和宫廷政变层出不穷。这时，汗国的统治者趁新疆动乱之际，企图入侵中国领土。1865 年，前阿克曼吉特要塞司令阿古柏侵入中国南疆地区并自己称汗。1876 年(光绪二年)清朝政府派左宗棠进军新疆，粉碎企图分裂中国的阿古柏反动政权。另一方面，浩罕汗国与布哈拉汗国的对抗加剧，穆扎法尔曾两次(1863 和 1865)占领浩罕，从而削弱了浩罕汗国抵抗俄国侵略的力量。1876年初俄国吞并浩罕(见俄国征服中亚)。

经济文化 在 18 世纪布哈拉和希瓦经济文化严重衰落时，费尔干纳地区开始繁荣兴旺。19 世纪上半期，经济生活和文化建设出现高潮。浩罕人民进行空前规模的水利灌溉工程，促进农业特别是植棉业的发展。养蚕业和园艺也很发达。布匹、书写纸张、陶器等享有盛誉。浩罕、塔什干城为当时中亚最大的工商业中心。与附近牧区、中国、俄国等的贸易关系密切。在文化方面出版了包括奥马尔汗及当时 101 位诗人的诗选，编写了许多有价值的历史著作。 (赵辉杰)

Heping Faling

**《和平法令》** (*Декрет о мире*) 苏维埃俄国政府公布的第一个重要对外政策法令，由 B.И. 列宁亲自起草，1917 年 11 月 8 日，全俄工农兵苏维埃第 2 次代表大会通过并颁布。法令揭露和谴责第一次世界大战交战双方的掠夺目的以及战争的帝国主义性质和战争的罪责。向一切交战国政府和人民建议“立即缔结停战协定”、“立即就公正的民主的和约开始谈判”，立即实现“不割地(即不侵占别国领土，不强迫合并别的民族)不赔款的和平”。反对兼并或侵占别国领土，明确指出：“如果违反这个民族的愿望”，强制其留在别国版图之内，就是兼并，即侵占和暴力行为。苏维埃政府废除秘密外交，并立刻着手公布俄国地主资本家政府从 1917 年 2 月至 10 月 25 日(俄历)所缔结和批准的全部秘密条约，“立即无条件地废除这些条约的全部规定”。不以最后通牒形式向各交战国政府提出和平条件。还向各交战国人民建议，特别向英、法、德 3 国工人阶级呼吁，“帮助我们把和平事业以及使被剥削劳动群众摆脱一切奴役和一切剥削的事业有成效地进行到底”。

《和平法令》是一个纲领性文件，在人类历史上第一次公布了社会主义国家对外政策的基本原则，反对并退出正在进行的帝国主义战争，号召各国人民掌握自己的命运，支持被压迫民族独立和民族解放，表明了社会主义国家与资本主义国家的根本区别，掀开了国际关系史上的新篇章。 (王 芝)

heping gongchu

**和平共处** (peaceful coexistence) 当代国际社会公认的处理国际关系的基本准则。俄国十月社会主义革命胜利后，B.И.列宁首先提出关于社会主义国家在处理不同社会制度国家关系方面实行和平共处的政策思想。列宁在十月革命前已经论证，由于帝国主义时代资本主义国家经济和政治发展不平衡规律的作用，“社会主义不能在一切国家内同时获得胜利，它将首先在一个或几个国家中获得胜利，而其余国家将仍然是资产阶级的或资产阶级前期的国家”(《无产阶级革命的军事纲领》，《列宁全集》第 28 卷，第 75 页)。全世界向社会主义过渡将经历整整一个历史时期，因此这两种社会制度将在长时间内同时存在。这样就产生了社会主义国家对于不同社会制度国家、包括帝国主义国家的关系问题。

无产阶级在武装夺取政权，打败国内外敌人以后，为了赢得和平的国际环境，巩固自己的政权，进行社会主义改造和建设，和不同社会制度的国家和平共处，通过谈判和其他方式解决争端，建立、发展外交和经济合作等关系，对于社会主义国家是必要的和有利的。所以苏俄从 1922 年热那亚会议起就开始同欧亚一些国家谈判，推行和平共处政策。当时苏俄已经争得同资本主义列强共处的条件，本身没有什么“障碍”，而这些强国经过同苏俄一番武力较量之后，为了本身的利益，也被迫逐渐接受和平共处，在贸易上和外交上同苏维埃国家建立正常关系，因而争取和平共处的实现也是可能的。

社会主义国家和不同社会制度国家和平共处，不是权宜之计，而是有原则的基本方针。列宁当时已经提出一切国家平等、自主和互不干涉内政的原则。它是针对

帝国主义的侵略和战争政策，并在无产阶级国际主义的原则指导下提出来的。在被压迫、被侵略国家和压迫、侵略国家之间谈不上和平共处；它也不意味着放弃对无产阶级革命运动和民族解放运动的支援。

30年代在欧洲和远东形成两个战争策源地以后，为了制止战争，维护和平，苏联作出了争取建立集体安全的重大决策(见集体安全政策)。第二次世界大战期间为了反对共同敌人——法西斯侵略集团，苏联与美、英、法等主要资本主义国家结成了反法西斯联盟。这一事实充分证明不同社会制度国家不仅在平时可以和平共处，而且在战时还可以相互合作。

中国共产党及其领导下的中国政府一贯坚持和贯彻并在某些方面发展了列宁的和平共处政策思想。毛泽东主席1949年6月在《新政治协商会议筹备会议上的讲话》中向全世界声明："我们所反对的只是帝国主义制度及其反对中国人民的阴谋计划。任何外国政府，只要它愿意断绝对于中国反动派的关系，不再勾结或援助中国反动派，并向人民的中国采取真正的而不是虚伪的友好态度，我们就愿意同它在平等、互利和互相尊重领土主权的原则的基础上，谈判建立外交关系的问题。"

1954年4月中、印签订的《关于中国西藏地方和印度之间的通商和交通协定》，针对战后仍存在的以强凌弱、以大欺小、以富压贫等旧国际关系，把列宁首倡的和平共处的政策思想加以高度概括，首次提出和平共处五项原则，即："互相尊重主权和领土完整，互不侵犯，互不干涉内政，平等互利，和平共处。"同年6月，中印、中缅总理的联合声明重申五项原则，并确认五项原则适用于一般国际关系。1955年4月，周恩来总理在有29国参加的亚非会议上提出国与国之间和平共处应"求大同存小异"的主张，在与会各国共同努力之下，会议通过的十项原则，实际上是上述五项原则的引伸和具体化。

中印、中缅共同倡导和平共处五项原则是第二次世界大战后民族独立运动蓬勃发展的产物，反映了世界各国人民的共同愿望。这些原则经受了国际风云变幻的考验，显示了强大的生命力。它完全符合联合国宪章的宗旨，并在实际上已被国际上公认为处理国际关系的基本准则。它不仅适用于指导社会制度不同的国家之间的关系，也适用于指导社会制度相同的国家之间的关系，包括社会主义国家之间的关系。

历史充分证明，不同意识形态和社会制度的国家如果能够遵循和平共处五项原则，完全可以建立起互相信任和友好的关系；如果违反和平共处五项原则，侵犯他国领土和主权，干涉他国内政，损人利己，那么，即使意识形态和社会制度相同的国家，也可能引起尖锐对抗，甚至发生冲突。国际关系发展历史证明，霸权主义是世界和平的主要威胁，只有坚决反对霸权主义和强权政治，才能维护和平共处五项原则。只有世界各国在相互关系中都遵循和平共处五项原则，国际局势才能得到缓和，世界和平才能得到维护。 （刘思慕）

Helan lishi

**荷兰历史** (history of Holland) 荷兰王国位于欧洲西部，西、北面濒临北海，东与联邦德国接壤，南与比利时交界。面积41 473平方公里(1983)。人口1 445万(1985)，其中90%以上为荷兰人，余为弗里斯人。官方语言为荷兰语。居民37.5%信奉天主教，31.6%信奉基督教。首都阿姆斯特丹。政府所在地海牙。荷兰地势低洼，全国24%的面积低于海平面。因此曾被称为"尼德兰"(意即低地)。

古代和中世纪 约公元前11世纪，一些日耳曼和克尔特部族在此定居。后沦为罗马帝国的一个边疆省份。公元67年，克劳狄乌斯曾率领巴塔弗人进行反对罗马人统治的起义，但遭到失败。4世纪，基督教传入，经济获得了初步的发展，开始建设一些城镇。5～9世纪，为法兰克王国的一部分，一些盎格鲁撒克逊人和法兰克人分别在荷兰北部和南部定居。10世纪末，荷兰人开始大量建筑海堤和河堤，并为此设立专门机构。11～14世纪，荷兰分为许多独立的封建领地，其中占统治地位的是荷兰伯爵领地。13世纪，原是德意志语言中的一个方言的荷兰文，开始成为荷兰的书面文字。15世纪，荷兰被勃艮第大公占领。1477年，荷兰归哈布斯堡王朝统治，16世纪神圣罗马帝国皇帝查理五世进一步征服荷兰东北部；1556年查理五世逝世以后，荷兰又处在西班牙国王腓力二世统治之下。

早在13世纪，荷兰的手工业和商业开始迅速发展，佛兰德地区逐渐成为西欧经济中心，荷兰的内陆运河则成为欧洲粮食运输线之一。从15世纪初开始，荷兰人大量使用风车，从用堤坝围起来的湖泊中排水造田，为发展农业生产和人口增长创造了条件。荷兰贵族迅速富裕起来，荷兰经济开始具有资本主义性质。与此同时，文化有了长足的发展，荷兰人使用的印刷术促进了这一发展。在荷兰涌现出著名的画家J.van埃克和布吕赫尔以及欧洲文艺复兴时期人文主义哲学家D.伊拉斯谟。16世纪中期，宗教改革运动席卷欧洲，荷兰人认为运动的领袖M.路德没有实现其诺言，转而接受了法国人J.加尔文

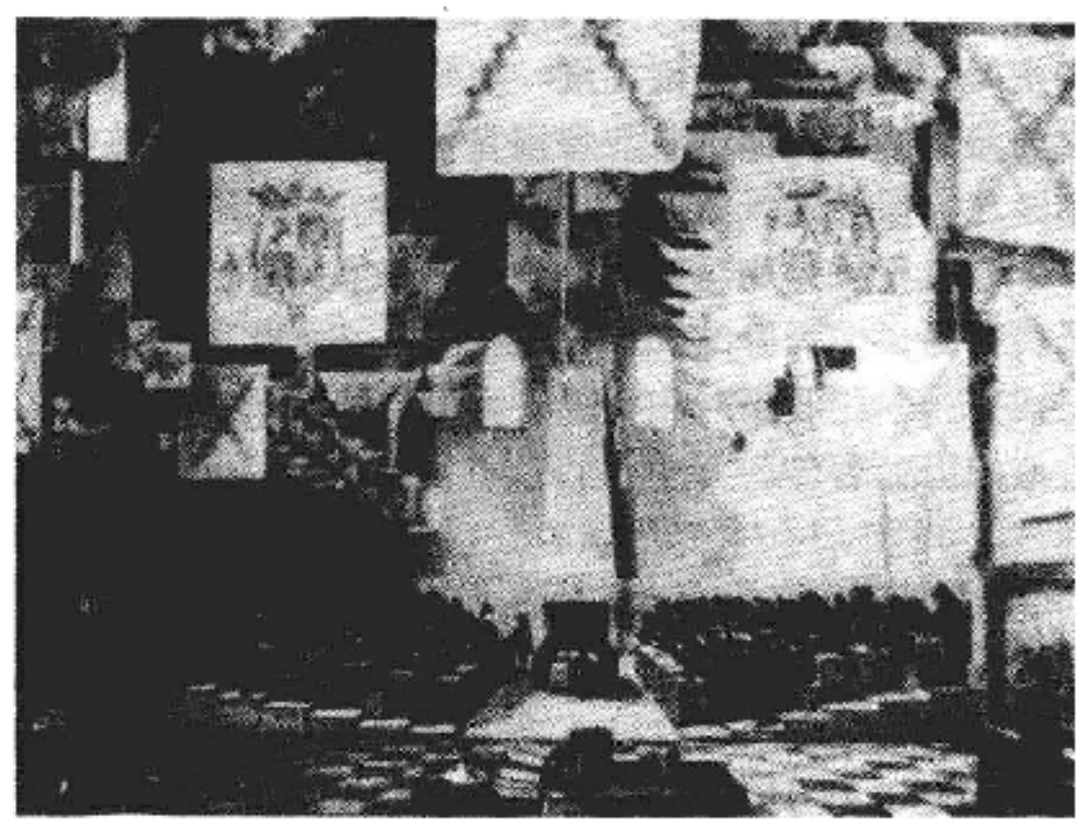

荷兰联邦议会会场

创立的加尔文教，继续同罗马天主教教会对抗。腓力二世对荷兰实行经济、政治和宗教方面的奴役政策，束缚了荷兰资本主义关系进一步的发展。16世纪60年代末荷兰人在奥伦治亲王威廉一世的领导下开始为推翻西班牙人统治而斗争(见尼德兰资产阶级革命)。经过大约80年的英勇斗争，西班牙于1648年被迫签订《威斯特伐利亚和约》，最终承认荷兰的独立地位。这不仅是一次独立战争，也是一次资产阶级革命。荷兰人建立的"联省共和国"被K.马克思称为"17世纪典型的资本主义国家"。

荷兰共和国时期　16世纪末，荷兰海军击败了西班牙海军，荷兰商船队逐步代替了西班牙商船队称霸世界海洋的地位，荷兰航海家和探险家很快发现和控制了通往世界各地的海运路线，并在亚洲、非洲和美洲建立了殖民地。1602年，荷兰商人成立了东印度公司，1621年成立了西印度公司。这两个公司到处建立城堡和采购站，通过欺骗或收买当地首领，通过奴役和屠杀殖民地人民，确保了对欧洲国际贸易的垄断，夺取了巨额利润。在这个基础上，荷兰进入17世纪——"黄金世纪"。随着航海业和海外贸易的大发展，阿姆斯特丹也迅速成长成为欧洲的银行业中心和"世界的仓库"。荷兰西部的围湖造田和围海造田的成就促进了农业和畜牧业的大发展。在工业和手工业方面，荷兰的陶器、银器、纸张、布匹、图书和其他印刷品畅销欧洲。但从总的来看，荷兰商业资产阶级并没有充分重视用所积累的资本来发展工业，以致荷兰没能象英国那样实现工业革命，这正是荷兰早期资本主义的致命弱点。在这个时代里，荷兰的科学和文化事业取得了辉煌的成就。新的荷兰共和国在很短的时间内建立大学，冲破了教会的许多禁区，允许不用拉丁文而用荷兰文讲课，允许解剖尸体等。最早获得成功的是同荷兰航海事业关系密切的天文学、地理和几何，荷兰建立了欧洲第一个天文台。此后，荷兰的物理学家发明了望远镜和显微镜，发现了光的折射率，而A.van勒文胡克第一个用显微镜发现了微生物，物理学家C.惠更斯发现了木星的环和卫星。在社会科学方面，哲学家B.斯宾诺莎提出了唯物的概念，虽然他还保留宗教的形式。法学家H.格劳秀斯撰写了《论海上自由》，不仅为荷兰资产阶级的扩张提供了法律依据，而且为资产阶级国际法奠定了基础。在艺术方面，涌现了许多现实主义艺术家，例如画家H.van R.伦勃朗和诗人J.van den冯德尔。17世纪的荷兰虽然只承认加尔文派教会，但也允许宗教自由、政治自由和新闻自由，因此吸引大批在政治上受压迫或被革除教门的外国政治家和学者到荷兰生活和工作，例如R.笛卡儿和J.洛克。

17世纪上半叶，英国和荷兰一致同西班牙作战。战胜西班牙后，英、荷开始争夺霸权，1652～1654年、1665～1667年、1672～1674年英国与荷兰之间进行了3次战争。结果英国打破了荷兰垄断海上贸易的局面，夺取了荷兰的一部分殖民地，使荷兰降到二等强国的地位。这一失败还使荷兰统治阶级内部的矛盾和危机暴露出来，在几乎整个18世纪中，软弱的资产阶级无力发展工业和恢复国际贸易，而去从事投机活动、证券买卖、放高利贷、经营保险业和将资本投资国外等，使荷兰经济继续衰落。只是由于在英国和法国之间进行平衡外交，荷兰才避免被毁灭。18世纪中期，在法国启蒙思想影响下，荷兰出现了激进的"爱国主义者运动"，他们要求扩大人民的权利，缩小荷兰共和国总督的权力，但于1787年受挫。1793～1813年，荷兰成为英国同法国斗争和倾轧的场所。荷兰首先联合英国反对法国革命。1795年由于法国军队入侵，荷兰共和国灭亡，总督威廉五世逃往英国。荷兰"爱国主义者运动"再次起义。1795～1806年法国在荷兰境内建立巴达维共和国。1806～1810年拿破仑一世建荷兰王国，封自己的兄弟为国王。1810～1813年又将之并入法国。1813年法兰西第一帝国崩溃后，奥伦治王朝接管政权。1815年的维也纳会议决定成立荷兰王国，归还荷兰在东印度(现印尼)和拉美的属地。

荷兰王国时期　1815年威廉五世之子威廉一世(1815～1840在位)就任包括比利时、列日、卢森堡在内的荷兰王国国王。他推行经济复兴计划，1822年设立银行，1824年成立荷兰贸易协会。但他的专制统治引起比利时1830年革命。次年比利时独立。1848年，在欧洲革命浪潮影响下，"爱国主义者运动"复兴，海牙、阿姆斯特丹等城市人民起来进行暴动，政府被迫修改宪法，大大限制了君主的权力，政权落入大资产阶级手中，基本上建立了荷兰现今的政治体制。荷兰逐步强盛，在东印度殖民地建立了行政机构，加强掠夺和剥削。荷兰开始进行工业革命和实现农业改革，在全国建立保险制度。荷兰又涌现象物理学家H.A.劳伦斯那样具有世界意义的科学家。同时宗教的影响消退，摆脱传统的呼声很强烈。人民反对大资产阶级的压迫和剥削的斗争也进入了新的阶段。1870年开始出现工会小组，1881年社会民主联盟(今工党和荷兰共产党的前身)成立，此后工人运动蓬勃发展。1860年，E.D.戴克尔发表了《马格斯·哈弗拉尔》一书，尖锐地揭露和谴责了荷兰对印度尼西亚的殖民主义压榨和掠夺，轰动了荷兰公众。在艺术方面则出现了象V.W.凡·高那样的反抗资产阶级传统和形式的现代派画家。

1890年，威廉明娜女王登位。第一次世界大战期间，荷兰保持中立。战后实行了普选权等改革。1918年开始实施须德海围海造田工程。第二次世界大战期间，德军占领荷兰，荷兰流亡政府在伦敦领导抗德斗争。转入地下的荷兰共产党在国内英勇地开展了抵抗运动。1945年5月荷兰从法西斯德国占领下解放。1948年，威廉明娜女王让位于朱丽安娜。

战后，印度尼西亚宣布独立，荷兰失去了一个重要的经济支柱。1944年加入荷比卢联盟。1949年加入北大西洋公约组织。1954年荷兰与中国建立外交关系。1957年参加欧洲共同体。同年荷兰政府批准实施三角洲工程。与此同时，荷兰大力发展化学工业、电子工业、国际贸

易和交通运输业，全面开发在北方发现的巨大天然气资源，从而使经济在60年代和70年代初迅速发展起来。但从70年代中期，在世界资本主义经济危机影响下，荷兰也遇到了各种困难，经济发展速度大大减慢。1981年，贝娅特丽克丝女王登位。1983年经济开始复苏。近年来国民生产总值又有提高。（施辉业）

Hema Shidai

**荷马时代** (Homeric Age) 系指公元前11～前9世纪古代希腊氏族制度解体的历史阶段。因反映该时期社会情况的主要史料是荷马史诗《伊利亚特》和《奥德赛》(又译《奥德修纪》)，故名。因史诗描述的是"英雄"的故事，又称"英雄时代"。荷马时代处于迈锡尼文明衰落之后希腊历史在一些方面出现暂时曲折的时期，因而亦有"黑暗时代"、"希腊的中世纪"之称。这一时代当氏族社会末期，已有阶级萌芽，虽然存在原始民主，但军事首长的权力日见增大，在社会发展阶段上属于军事民主制时期。各部落或部落联盟中，普遍存在长老议事会、人民大会和军事首长3个机构。

在荷马时代，迈锡尼文明中心的城市、宫殿、文字，以及以宫殿为中心的经济组织和官僚机构消失了。希腊人日益广泛地掌握冶铁技术，并在农业和手工业中普遍使用铁制工具。农业、畜牧业是主要的生产部门，公社土地由每个家庭耕种。贫富分化日趋严重，开始出现私有制和奴隶制，但作为奴隶主的氏族贵族还没有脱离生产劳动。战争中氏族贵族起重大作用。随着阶级社会的形成，公元前9～前8世纪第一批希腊城邦产生，荷马时代告终。（廖学盛）

Heshu Andillesi

**荷属安的列斯** (Netherlands Antilles) 由相距900公里的两列岛屿组成。主岛库拉索位于委内瑞拉北部海岸。萨巴等岛位于加勒比海的背风群岛。面积993平方公里。人口26万（1983）。大部分是混血种人。官方语言为荷兰语。居民多信奉天主教。首府威廉斯塔德。

1499年西班牙探险家发现该群岛。1634年为荷兰占领。18世纪转到英国手中。1816年又归荷兰所有。第二次世界大战期间，美国曾一度驻军。1954年实行内部自治，荷兰女王派总督为国家元首代表。1985年6月，荷兰议会通过立法，同意阿鲁巴岛从1986年1月起脱离荷属安的列斯，并于1996年1月独立。

安的列斯国民经济主要依靠炼油业，占国民生产总值40%。1985年美、荷炼油厂相继关闭后，转向石油运输。旅游业也是财政收入的主要来源。（邓 立）

He'ercen

**赫尔岑，A.И.** (Александр Иванович Герцен, 1812～1870) 俄国革命活动家、唯物主义哲学家、作家。1812年4月18日生于莫斯科一个大贵族家庭。深受1825年的十二月党人起义影响，立志为俄国的解放事业献身。在莫斯科大学求学期间(1829～1833)和H.П.奥加辽夫等人组织政治小组，研究社会政治问题。毕业后，以"对社会极其危险的自由思想者"的罪名于1834、1841年两次被流放，先后达8年之久。1842年回到莫斯科后，赫尔岑潜心研究G.W.F.黑格尔和L.A.费尔巴哈的哲学，揭示了黑格尔哲学的合理内核——辩证法，认为这是"革命的代数学"，是反对旧制度的"强大的冲击器"，著有《科学中华而不实的作风》(1842～1843)、《自然研究通信》(1844～1845)等哲学著作。他还创作了许多揭露俄国农奴制黑暗的文学作品。如《谁之罪?》(1841～1846)、《克鲁波夫医生》(1847)、《偷东西的喜鹊》(1847)。B.И.列宁称他是在俄国革命的准备上起了伟大作用的作家。他也撰写过一些评述俄国历史的论著，如《论俄国革命思想的发展》，与奥加辽夫合著的《12月14日和尼古拉皇帝》、《1825年俄国密谋事件》等。

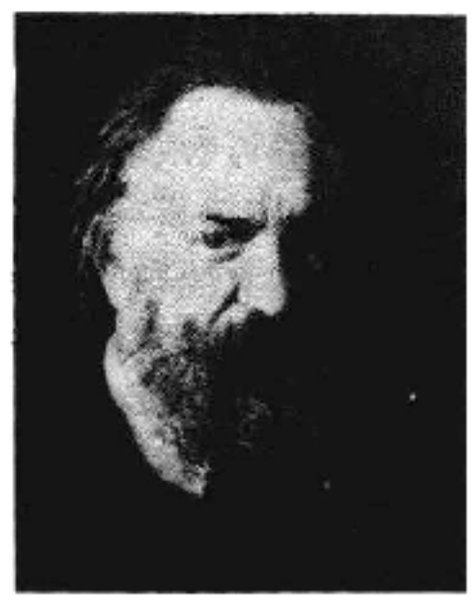

由于受到沙皇政府的迫害，1847年流亡国外，目睹了欧洲1848年革命。资产阶级对无产者的屠杀，使他对资产阶级共和国的幻想破灭。从1853年起，在伦敦创办自由俄罗斯印刷所，出版《北极星》(1855～1869)、《俄罗斯之声》(1856)和《钟声》(1857～1867)等报刊，号召人们为反对农奴制度而斗争。但是，他提出"俄国社会主义"，错误地把"农民村社"看作向社会主义生产过渡的形式，把农民当作建立社会主义的基本力量，以为只要让农民获得土地和自由，俄国就能够避免资本主义并走向社会主义。这一理论成为民粹派的指导思想之一。他曾一度相信亚历山大二世自上而下地废除农奴制；没有看出俄国1861年改革的掠夺性。19世纪60年代，他克服了自由主义的动摇和倒退，坚定地站到革命民主主义者方面，协助建立"土地和自由社"，支持波兰1863年起义，反对资产阶级自由派，受到H.Г.车尔尼雪夫斯基等人的欢迎和支持。晚年侨居日内瓦，关心第一国际的活动，寄希望于劳工世界，出版自传体作品《往事与随想》(1852～1868)。1869年在《致老同志书》中阐述了他对革命代价的新见解。1870年2月2日，在巴黎病逝，葬在尼斯墓地。死后出版《论文和书信全集》。（鲍良骏）

Helate Chongtu

**赫拉特冲突** (Herāt conflict) 因伊朗企图占领赫拉特而引起的形式上是英国与伊朗之间、实际上是英国与俄国之间的冲突。19世纪上半叶的赫拉特是阿富汗西部的一个小邦，地处战略要冲，被称作通往印度的"大门"，为中亚各强国所觊觎，战乱频仍。赫拉特曾数度

归属伊朗。自18世纪中叶以喀布尔为中心的阿富汗王国建立后，赫拉特由阿富汗人统治。以后，时而臣服于喀布尔，时而处于独立地位。19世纪上半叶，伊朗因俄国侵占其外高加索领土而企图占领赫拉特以弥补损失。俄国支持伊朗的行动，并劝阿富汗统治者不加干涉。伊朗的行动和俄国的态度，使以印度为根据地向中亚扩张势力的英国感到震惊。1837年11月，伊朗军队3万余人包围赫拉特。英国政府随即与伊朗断绝外交关系，并派遣军队入侵伊朗，占领波斯湾的哈尔克岛。1838年9月，伊朗因久攻赫拉特不下，又有英人侵入法尔斯的传闻，遂以维持英伊友谊为遁词撤退，并与英国进行谈判。1841年10月，英伊关系恢复，英国交还哈尔克岛。赫拉特冲突实际上是俄、英在中亚地区的一次较量。伊朗军队中有俄国军事代表，而赫拉特防御战则是由英国军官指挥的。

此后，在1856年和1885年英国同伊朗又因赫拉特而发生两次冲突。（吴世民）

Heleiluoren Qiyi

**赫雷罗人起义** (Herero Uprising) 纳米比亚人民反抗德国殖民者的起义。由于德国殖民者大规模掠夺当地人民的土地牲畜，敲诈勒索，引起当地人民强烈不满。1904年1月12日，酋长S.马赫雷罗领导约7 000～8 000人起义，解放了中部地区并包围了行政中心温得和克。在奥卡汉贾附近，德国殖民者遭到沉重打击。殖民军撤退到沿海地区，困守在堡垒中。德国政府连续派兵增援，终以优势兵力于4月9日在奥比亚蒂山将起义者击败。8月11日又将起义者围困于瓦特伯格地区。马赫雷罗率领一部分人逃往贝专纳(今博茨瓦纳)。大批赫雷罗人退入沙漠。德国殖民者在沙漠周围设置封锁线，断其归路，使2/3赫雷罗人丧生。纳马人得知德国殖民者的暴行后，1904年10月3日在南方起义，坚持游击战争达3年之久。酋长亨德里克至死不降，英勇牺牲。1907年赫雷罗人和纳马人的起义被镇压。（毛天祐）

Hei'ou

**赫里欧，É.** (Édouard Herriot, 1872～1957) 法国政治家、作家、激进社会党领袖。1872年7月5日生于奥布省一个下级军官家庭。毕业于巴黎高等师范学校。曾在里昂、南特等地中学任教，并从事文学创作和研究。转入政界后，1905～1942年，1945～1955年，任里昂市市长，毕生致力当地的市政建设。1919～1926年，1931～1936年，1945～1957年先后任激进社会党主席，为该党公认领袖。1912年当选为参议员。1919～1940年一直是国民议会议员。第一次世界大战期间曾短期出任公共工程部长。战后领导由激进社会党、社会党和左翼共和党组成的左翼联盟，1924年6月～1925年4月、1926年7月、1932年6～10月3次组阁。任职期间，试图在国内推行某些改革措施。1924年与苏联建立外交关系，1932年签订法苏互不侵犯条约。1936年当选国民议会议长。第二次世界大战期间，法国投降后，因反对维希政府，被囚禁于德国。1946～1957年当选国民议会议员，1947～1955年任议长，1955～1957年任荣誉议长。他反对联邦德国重新武装和成立欧洲防务集团。1957年3月26日在罗讷省去世。主要著作有《法国文学简史》(1905)、《新俄罗斯》(1922)、《贝多芬传》(1929)、《往事》(1948～1952)等。（金重远）

Heluxiaofu

**赫鲁晓夫，H. C.** (Никита Сергеевич Хрущёв, 1894～1971) 苏共中央第一书记(1953～1964)，苏联部长会议主席(1958～1964)。1894年4月17日出生于库尔斯克省卡利诺夫卡村一个矿工家庭。幼年当过牧童、雇工。15岁起在顿巴斯的机械厂当学徒和钳工，因参加罢工被开除。十月革命期间在卡利诺夫卡村任贫农委员会主席。1918年下半年加入俄国共产党(布)。1919年初参加红军。在南方战线骑兵第一军第九步兵师所属作战单位做政治宣传工作。1922年初复员，任煤矿副经理，后到顿涅茨矿业技术学校工人专科班学习，任党支部书记，政治指导员。1925年毕业，在顿巴斯任区委书记，后在斯大林诺任区委组织部长。1929年进莫斯科斯大林工学院学习，1930年任学院党委书记。1931年1月起先后任联共(布)莫斯科市鲍曼区委第一书记、红色普列斯尼亚区委第一书记。1932年任莫斯科市委第二书记，后任第一书记兼莫斯科州委第二书记。1934年2月在联共(布)第17次代表大会上当选为中央委员。1935年1月任莫斯科州委和莫斯科市委第一书记。1938年1月当选为联共(布)中央政治局候补委员，派往乌克兰任党的第一书记和基辅省委、市委第一书记。1939年3月当选为联共(布)中央政治局委员。卫国战争期间历任基辅特别军区、西南方面军、斯大林格勒方面军、南方方面军和乌克兰第一方面军军事委员会委员。1943年2月获中将军衔。1947年3月任乌克兰部长会议主席，12月任乌克兰共产党(布)中央第一书记。1949年12月任联共(布)中央书记，主管农业，兼任莫斯科州委第一书记。1952年10月在苏共第19次代表大会作关于修改党章的报告，当选为苏共中央主席团委员兼中央书记。И. В. 斯大林逝世后，于1953年9月在苏共中央全会上当选中央第一书记，同年兼任苏共中央俄罗斯联邦局主席。1956年2月，在苏共第20次代表大会上作《关于个人崇拜及其后果》的秘密报告，批判斯大林的错误。此外，在维护党的民主集中制原则、加强法制建设、平反历史错案等方面做了一些工作。1958年3月兼任苏联部长会议主席。1961年在苏共第22次代表大会上提出1980年前在苏联基本建成共产主义社会

的口号和目标。他认为某些资本主义国家有现实的可能实现和平过渡；无产阶级专政在苏联已经不再是必要的，苏维埃国家已变成全民的国家，苏联共产党已变成全体人民的党。在经济上，他提高农产品收购价格，扩大集体农庄、农场自主权；进行工业、建筑业管理改组，用地区原则取代部门原则，把经济管理重心从中央移向地方；提倡利润原则，加强物质刺激等。在对外关系方面，他提出两个社会经济体系和平共处、和平竞赛的原则，认为世界大战并非绝对不可避免。他在处理社会主义国家关系、各国共产党关系上犯有大国主义、大党主义的错误。1964 年 10 月 14 日，苏共中央全会“鉴于赫鲁晓夫犯有主观主义和唯意志论的错误”，解除其苏共中央第一书记和苏共中央主席团委员职务，次日又解除其苏联部长会议主席职务。退休后领取特种养老金。1971年 9 月11日因病在莫斯科去世。 （理 夫）

Hemelinicij

**赫梅利尼茨基，Б. М.** 〔Богдан (Зиновый) Михайлович Хмельницкий，约 1595～1657〕乌克兰哥萨克首领，1648～1654 年反抗波兰统治的乌克兰民族起义领袖。1595 年出生于第聂伯河右岸的奇基林镇的乌克兰小贵族家庭。在波兰受过良好的教育，通晓波兰语、拉丁语、土耳其语和法语，曾任扎波罗热哥萨克的文书、百人长和统领。16世纪下半期，乌克兰的大部处于波兰贵族统治之下，赫梅利尼茨基多次参加波兰军队同土耳其作战。17世纪 40 年代，乌克兰人民反对波兰贵族和天主教僧侣的斗争出现高潮。1647 年 12 月，赫梅利尼茨基同克里木汗伊斯拉姆-格莱订立了反波兰同盟。1648 年 1 月，他率领 8 000 名哥萨克在第聂伯河下游起义，迅速席卷乌克兰全境。起义军先后在黄水、科尔孙和底列夫策打败波军，1648年攻占基辅城，赫梅利尼茨基成为全乌克兰统领。1649 年 8 月，与波兰签订了《兹博罗夫条约》，波兰承认乌克兰为独立行政区，建立一个实质上独立的哥萨克公国。1651 年春，波兰背信，战事再起，乌克兰军队战败，9 月，签订了《白教堂条约》，波兰占领基辅，重新统治乌克兰。赫梅利尼茨基请求俄国出兵联合抗击波兰，1654 年 1 月，赫梅利尼茨基同俄国代表在佩列亚斯拉夫签订了乌克兰同俄国合并的条约，并于 1 月 8 日，在乌克兰哥萨克代表大会(大拉达)上通过并宣布合并的决定。这个条约标志着乌克兰封建主同俄国封建主结盟，为俄国吞并乌克兰奠定了法律基础。接着他参加了波俄战争。1655 年在重占乌克兰后，同俄军一起攻入波兰国境，占领卢布林。1657 年 8 月 16 日病死。 （刘祖熙）

Heti Diguo

**赫梯帝国** (Hittite Empire) 西亚古代奴隶制国家。系指由小亚细亚赫梯古王国发展、扩张形成的以哈图沙什城为都城的帝国。约始于公元前 14 世纪初，公元前 12 世纪瓦解。

*历史简述* 据史料记载，赫梯帝国创立者图达里亚斯二世曾进攻并毁灭哈尔帕城，似表明赫梯开始复兴。约公元前 1380 年，苏皮卢利乌马斯一世嗣位。在完善都城哈图沙什的防御之后，发动对米坦尼的战争，收复伊苏瓦城，并与基诺瓦德纳、巴比伦(以联姻方式)等城邦结盟。继而，赫梯军队利用米坦尼反攻伊苏瓦之机，攻占其都城瓦苏卡尼，灭米坦尼王国，叙利亚北部的大部分城邦也臣服于赫梯。约公元前 1370 年，叙利亚中部部分地区归于赫梯版图。此后，苏皮卢利乌马斯一世再度南下，攻陷卡赫美士城，完成对叙利亚的征服。苏皮卢利乌马斯一世幼子穆尔西利斯二世即位后，东征西讨，在位 28 年，建立起一个名副其实的帝国。其继承者穆瓦塔利斯统治时期，埃及第 19 王朝塞提一世重新进入巴勒斯坦，并推进到奥伦特河畔卡迭石境内，与赫梯相对峙。拉美西斯二世即位后，发生著名的卡迭石之战（约公元前 1300 年前后），赫梯获胜，穆尔西利斯二世进至大马士革，在叙利亚的统治得以维持。穆瓦塔利斯幼子乌里特苏布及其叔父哈图西利斯三世在位期间（约公元前 1289～前 1260），亚述势力不断增强，赫梯与埃及开始接近。约公元前 1283 年，哈图西利斯三世与拉美西斯二世缔结和约，埃及承认赫梯对叙利亚的控制，双方的关系得到稳定。哈图西利斯三世统治期间，赫梯帝国相对安定和繁荣。他修建哈图沙什都城，整理复制国家档案，改革法律。其继承者图达里亚斯四世扩大改革范围，并对宗教制度作某些改进。哈图西利斯三世之后，赫梯衰落的迹象也日益明显，奴隶逃亡现象日趋严重，被征服地区居民的反抗也愈演愈烈。阿尔努万达三世再度远征叛变的阿扎瓦城邦。公元前 13 世纪末，海上民族从博斯普鲁斯海峡入侵，导致帝国的崩溃。但西里西亚和叙利亚北部仍残存一些使用鲁维语象形文字的赫梯人小城邦。公元前 8 世纪始被亚述所灭。

*社会关系与土地制度* 奴隶制有较大的发展，频繁的对外战争使大量战俘奴隶流入赫梯。国王将战争中掠夺的奴隶、牲畜、土地赐于大臣、贵族，促进了大奴隶制经济的发展，大臣、贵族、大奴隶主及神庙均拥有巨大的农、牧场，役使大批奴隶和依附劳动者耕作或放牧。有的奴隶制牧场甚至成为国中之国，奴隶受到残酷的剥削和虐待。赫梯古王国时期即已出现的农业奴隶仍大量存在，他们有一定数量的份地，须缴纳沉重的租税。家庭奴隶(仆人)地位较高，他们占有一定数量的土地和财产，可与自由民女子结婚(但须交付较高的聘金)，不是一般意义上的奴隶。另外，还出现了债务奴隶。

王室直接控制大量耕地，除赏赐大臣贵族外，相当大部分是以份地形式分配给为王室服役之人。据赫梯法典，领有份地者有两个等级：①“部从”或份地占有者；②“工具(武器)之人”，即手工业者(工匠)等级的成员。“部从”身分来自国王，工匠身分来自地方长官。来自国王的份地不得买卖、转让，只能继承，领有份地的条件是为王

室服军役，“部从”身份改变后，份地归还王室。来自地方长官的份地可以买卖、转让，领有份地的条件是承担大部分普通城市的徭役。工匠身份改变后，份地由当地公社接收。

自由民阶层产生严重分化，有的沦为“希帕拉斯”，被束缚于公共组织“劳动组合”中，地位近似奴隶；有的成为“继承份额人”，依附于军人（替其耕地或出征）或神庙，受其剥削和压迫。

*经济状况与政治体制* 赫梯帝国时期，农牧业均较发达，普遍使用青铜犁、镰。大量开采银、铜、铅矿，已掌握铁的开采和使用，并以之供应其他文明世界。贸易发达，是其主要经济部门之一。手工业出现更细的分工，有制陶、木器、皮革、裁缝、纺织等行业。由于经济的发展，赫梯帝国时期的政治体制已不再是城邦或城邦联盟，而是中央集权制帝国。国王是统揽军事、行政、外交、司法、宗教等权力的最高统治者。“太阳”取代古王国时期的“塔巴尔那”，成为国王的王衔。国王死后被尊奉为神。

（王兴运）

Heti Guwangguo

**赫梯古王国** (Hittite Old Kingdom) 小亚细亚地区奴隶制国家。公元前17世纪拉巴尔纳斯始建，约公元前14世纪发展成赫梯帝国。首都先在库萨尔，后迁至哈图沙什。

*历史简述* 公元前第3千纪后期至前第2千纪初，印欧语系的赫梯人越过博斯普鲁斯海峡进入小亚细亚，逐渐与土著居民哈梯人混合。公元前19世纪前后，此地成为亚述的商业殖民地。公元前20～前19世纪，小亚细亚逐渐形成库萨尔、涅萨、哈图沙什等城邦。公元前18世纪，库萨尔王皮哈那及其继承者安尼达向外扩张，征服邻近的城邦，迁都涅萨，结束亚述的殖民活动。公元前17世纪，拉巴尔纳斯（约公元前1680～前1656在位）获得库萨尔王位，号“大王，库萨尔王”。其子哈图西利斯一世统治期间（约公元前1650～前1620）迁都哈图沙什，征服西里西亚，其疆界达到地中海岸。赫梯早期统治者向外扩张的目的，在于谋求控制从巴比伦到地中海岸的锡路，因为锡是安那托利亚制造青铜器所必需的原料。但哈图西利斯一世在叙利亚遇到哈尔帕及其盟国的坚决抵抗，故转而攻占哈尔帕的出海口阿拉卡及其北方盟国乌尔苏，不久又西取阿扎瓦及其盟国维鲁萨，从而控制了另一条通向波希米亚矿源地的锡路。迫于胡里特人势力在两河流域北部的增强，哈图西利斯一世挥师北上，将其逐出陶鲁斯山，并收复库萨尔。此后，哈图西利斯一世进军幼发拉底河，但在哈尔帕城受重伤后逝世。其孙穆尔西利斯一世（约公元前1620～前1590在位）继位后，首先与幼发拉底河中游的喀西特人城邦哈纳结盟，以破坏哈尔帕和巴比伦的联盟。约公元前1595年攻占并毁灭哈尔帕城，接着灭亡巴比伦第一王朝（见古巴比伦时代）。穆尔西利斯一世死于宫廷阴谋。此后赫梯进入大动荡时代，篡夺王位事件不断发生，至泰利皮努斯（约公元前1530～前1510在位）即位时，赫梯版图缩小，仅限于安那托利亚中部一带。泰利皮努斯之后的历史不详，有人称这一时期为中王国时期。约公元前14世纪，国势渐盛，发展成赫梯帝国。

*经济状况* 赫梯古王国的农业已成为主要生产部门，实行轮耕制，主要种植小麦、大麦、豌豆、蚕豆、洋葱、亚麻、葡萄、苹果等，可能还栽种梨和石榴。饲养牛、猪、山羊、绵羊、马、驴、狗等家畜，养蜂业占有一定的地位。普遍使用车、船运输。手工业和商业均有明显发展。金属冶炼已达到相当高的水平。据文献记载，赫梯人最早发明炼铁技术。（参见彩图插页第22页）

*政治制度* 赫梯古王国是以哈图沙什为中心的城邦联盟。国王由贵族选举产生，王位继承须经贵族会议承认，王权受到限制。泰利皮努斯立法之前，国王地位并不稳定。国王以“大王，塔巴尔那”为王衔。塔巴尔那是国家创建者拉巴尔纳斯之名的依托形式。国王将征服的土地分配给王子统治，而被征服的土著居民或被迁往他地，或留在原地成为赫梯的农业奴隶。一般奴隶被视为奴隶主的财产，战俘是奴隶的主要来源。据《泰利皮努斯立法》记载，在穆尔西利斯一世即位前后，爆发了“王子们的奴隶”起义，说明当时社会阶级斗争甚为激烈。泰利皮努斯依靠平民（战士）和“彭库斯”（全体战士会议）进行政治改革：确立王位继承制和改革司法制度，规定有男立长，无男立婿，以防止贵族争夺王位和王族仇杀。泰利皮努斯还禁止王族仇杀，重建贵族会议“图里亚斯”，不经贵族会议，国王无权处死任何一个兄弟姊妹，违者由“彭库斯”审判处理，严重者甚至处死刑。

（王兴运）

Heichuan Shijian

**黑船事件** (Black Ship's event) 见日本开国。

Heihai Haixia wenti

**黑海海峡问题** (question of straits of Black Sea) 黑海海峡是土耳其境内博斯普鲁斯和达达尼尔两海峡及它们之间的马尔马拉海的总称。它是黑海和地中海之间唯一的交通水道和战略要地。17世纪末以前，黑海是奥斯曼帝国的内海。1696年俄国沙皇彼得一世攫取亚速，使俄国成为黑海国家之一后，黑海海峡问题便具有国际性质，后又成为东方问题的一部分。

黑海海峡问题的演变过程分4个阶段。第1阶段（1696～1840），沙俄在海峡占优势。18世纪后期，沙俄发动对土战争，侵占黑海北岸大片领土；迫使土耳其于1774年7月21日签订《楚库克-凯那尔吉和约》，俄国商船获得自由通行海峡的权利。根据1833年俄土《温卡尔-伊斯凯莱西条约》，沙俄进一步获得海峡只对沙俄一国军舰开放的特权。1833～1840年间，海峡实际上处于沙俄控制之下。第2阶段（1841年至第一次世界大战），海峡平时对外国军舰封锁，战时开放与否取决于土耳其。《温卡尔-

伊斯凯莱西条约》缔结后，俄、英对海峡的争夺加剧。1841年7月13日，英、法、奥、普、俄、土6国签订《伦敦海峡公约》。这是对海峡制度作国际规定的第一个多边条约，实际上废除了沙俄的特权。

沙俄在克里木战争中失败。1856年的《巴黎和约》重申1841年《伦敦海峡公约》的原则。1871年《伦敦海峡公约》再次确定海峡对外国军舰不开放的原则。1878年柏林会议确认《巴黎和约》和1871年《伦敦海峡公约》关于海峡制度的决定仍然有效。1913年德国插手海峡问题，进一步激化俄、德两国的矛盾。1915年3月12日，沙俄同英国达成《君士坦丁堡和海峡问题秘密协定》，规定战后俄国有权兼并海峡和君士坦丁堡。随后法国参加了这一秘密协定。第三阶段(1920～1935)，平时和战时任何国家军舰均可自由通过海峡。十月革命后，苏维埃俄国政府宣布废除1915年《君士坦丁堡和海峡问题秘密协定》。1920年协约国一度占领君士坦丁堡，利用其在海峡的优势对苏俄进行武装干涉。1923年7月24日签订的《洛桑协议》(见洛桑会议)规定：平时和战时一切军舰可自由通过海峡，仅对军舰的艘数和吨位作有限限制。苏俄政府未批准这一协议。第四阶段(1936年迄今)，苏联等黑海国家军舰平时有权自由通过海峡，非黑海国家军舰通过则受一定限制。在土耳其政府建议下，1936年召开蒙特勒会议，讨论修改《洛桑协议》。会上，土耳其代表力争海峡对任何国家军舰封闭。英国代表坚持要求将黑海视为国际公海，反对对非黑海国家军舰通过海峡作任何限制。同年7月20日签定《蒙特勒公约》，规定黑海国家平时有权自由通过海峡；非黑海国家派遣进入黑海的军舰类型、吨位和在黑海停留时间则受到限制；交战国军舰不得通过海峡；如土耳其参战或受到战争威胁时，有权允许或禁止任何军舰通过海峡。1945年8月，苏联政府要求土耳其政府同意在两海峡建立军事基地以及土、苏共同组织海峡防御。1950年土耳其政府宣布拒绝苏、土共管海峡的要求。《蒙特勒公约》仍然是关于海峡制度的现行国际公约。 （张之毅）

Heilaoshi zhidu

**黑劳士制度** （Helotry system） 古希腊斯巴达人在对外征服过程中实行的一种就地奴役被征服者的制度。大约形成于公元前8世纪后期。当时，斯巴达人征服拉科尼亚南部海岸的黑劳士城(Helos)，使其居民沦为奴隶，这些奴隶就因地名而称"黑劳士"。也有人认为"黑劳士"意为"俘虏"。此外，大批被征服的美塞尼亚人也沦为黑劳士。

黑劳士(亦译希洛人)，是从事农业劳动的奴隶，实质上是国有财产，只有国家才能释放或贩卖。斯巴达城邦将被征服的土地分成份地，强迫被征服者(黑劳士)在这些份地上劳动。黑劳士得将收成的半数交给从国家领到份地的斯巴达公民。黑劳士有简单农具及一部分产品供其支配，但无政治权利和人身自由。不仅受持有份地的斯巴达公民剥削，战时还必须到军中服劳役。当海外需要军队或在不适宜正规军作战的战事中，多由脱离奴籍的黑劳士兵团充任。斯巴达国家对黑劳士操有生杀予夺之权，并严加监视。黑劳士不论是否有过错，每年都必须挨一次鞭打，以使他们不忘自己的奴隶身份。每年新监察官上任，都要进行一次"宣战"，任意屠杀黑劳士。这种"宣战"，表明了斯巴达奴隶主与奴隶阶级对抗的尖锐程度。黑劳士除了逃亡，还进行过激烈的反抗。公元前7世纪末和公元前464～前455年的黑劳士起义，都进行过规模很大的长期武装斗争。公元前369年美塞尼亚获得独立，黑劳士逐渐摆脱其受奴役的地位。

黑劳士制度是古代希腊奴隶制重要类型之一，除斯巴达外，其他城邦也存在过类似的制度。

（刘家和）

Heinu Yutianlu

**《黑奴吁天录》** (*Uncle Tom's Cabin*) 即《汤姆叔叔的小屋》。见美国废奴运动。

Heiren Fadian

**黑人法典** (Black Codes) 见重建时期。

Heisaigeweina Qiyi

**黑塞哥维那起义** (Hercegovina Uprising) 1875～1878年，南部斯拉夫人民反对土耳其封建统治和民族压迫的起义。

从1463年开始，波斯尼亚和黑塞哥维那沦为奥斯曼帝国巴尔干属地的一个行省。土耳其官吏对当地基督教农民征收名目繁多的苛捐杂税，榨取农民的膏脂。1874年，黑塞哥维那农业歉收，农民境况更加艰难。1875年7月初，大批饥饿农民和手工业者、商业资产阶级、知识分子在黑塞哥维那的奈韦西涅小镇附近起义，袭击了土耳其的一支商队。起义军一度将土耳其人赶进城市，控制了部分农村。8月，起义队伍发展到1万多人，暴动席卷波斯尼亚和黑塞哥维那的大部分地区。起义者要求废除土耳其的大庄园制，实行自由农民占有制，减轻赋税；要求土耳其军队撤出黑塞哥维那，并建立了"解放波斯尼亚起义总委员会"。不久起义扩大到黑山、马其顿和保加利亚的某些地区。

起义军得到其他南部斯拉夫国家和欧洲大国的同情和支援。巴黎还成立了援助起义者的国际委员会。1876年，保加利亚发生四月起义(见保加利亚1876年起义)，同年6月，塞尔维亚和黑山联合向土耳其宣战，1877年沙皇俄国也趁机发动对土耳其的战争(见俄土战争)。由于起义者力量分散，领导成员间产生分歧，加上列强的干预，这次起义在土耳其的镇压下失败。

（马细谱）

Heiyang Wangchao

**黑羊王朝** (Kara Koyunlu dynasty, or Black Sheep dynasty) 土库曼游牧部落在伊朗西北部

建立的封建王朝。统治阿塞拜疆、亚美尼亚及伊拉克一带。因以黑羊为标志，故名。约1375年起，黑羊部落联盟崛起于小亚东部和上美索不达米亚，称藩于伊拉克和伊朗的哲拉伊尔朝。卡拉·穆罕默德在位时（1380～1389)开始强大，王朝以大不里士为都城。

卡拉·穆罕默德之子卡拉·优素福在位时(1390～1400；1406～1420)，帖木儿向西亚扩张。1400年卡拉·优素福被帖木儿击败逃亡埃及；1406年，重新占领大不里士，乘势东进，攻克苏丹尼耶和哈马丹；1411年，灭哲拉伊尔朝，拓境南至巴士拉。卡拉·优素福死后，其子伊斯坎达尔(1420～1438在位)和杰汉·沙(1438～1467在位)先后嗣位。杰汉·沙在位期间，黑羊王朝达于极盛。他原称臣于帖木儿王朝沙哈鲁，1447年沙哈鲁死后，他攻占卡兹文、赖伊、伊斯法罕、法尔斯、克尔曼，并取得了原属帖木儿王朝的统治权。他采用"汗"和"苏丹"的称号。黑羊王朝成为西亚的伊斯兰大国，在政治、军事和行政组织各方面都达到高度发展的水平。杰汉·沙奖励学艺，能写突厥语和波斯语的诗。1467年他出征白羊王朝的乌尊·哈桑，失败被杀，二子亦先后败亡。1469年领土尽归白羊王朝。 （孙培良）

Hengli (hanghaijia)

**亨利(航海家)** (Henrique o Navegador，1394～1460) 葡萄牙亲王。若昂一世的第三子。1394年3月4日生于波尔图。因设立航海学校，奖励航海事业，被称作"航海家"。

1415年随父远征，占领塞卜泰(休达)，并受命任该地总督。1419年晋封公爵，改任葡萄牙南端阿尔加维省总督。1420年开始派船队到海外探险，沿非洲西海岸航行至几内亚和塞拉利昂一带。1420年占领马德拉群岛，1432年占领亚速尔群岛，1456年占领佛得角群岛，掠取黄金、象牙、贩卖黑奴。

1458年他与侄子阿丰索远征非洲，夺取丹吉尔附近的小城阿尔卡塞尔-塞格尔。亨利后定居葡萄牙的西南角靠近圣维森特角的萨格里什半岛。在那里创办一所航海学校、天文瞭望所和造船厂。亨利为葡萄牙建立海外帝国奠定了基础。

1460年11月13日卒于萨格里什。

（孙燕新）

Hengli Ershi

**亨利二世** (Henry Ⅱ，1133～1189) 英国国王(1154～1189)，金雀花王朝(安茹王朝)奠基人。1133年3月5日生于法国的勒芒。母亲玛蒂尔达是英国国王亨利一世的长女，被指定为王位继承人。父亲杰弗里·普兰他日奈是法国的安茹伯爵。1150年，亨利封为诺曼底公爵。次年父死，承袭安茹伯爵爵位和封地。1152年与埃莉诺结婚，后者原是法国国王路易七世的王后、阿奎丹公爵的女继承人，与亨利结婚前两个月与路易七世离婚。这次联姻使亨利获得波图亚、基恩、加斯科尼等领地。1135年亨利一世去世后，王位被其外甥斯蒂芬篡夺，于是玛蒂尔达与斯蒂芬之间展开了争夺王权的长期内战。1153年双方议和，斯蒂芬被迫承认亨利为王位继承人。1154年斯蒂芬死，同年12月19日亨利加冕为英国国王，称亨利二世，是为金雀花王朝第一位国王。

亨利二世在英国历史上颇有建树。他登基前，英国长期内战，经济凋零，社会动荡不安，封建贵族筑堡自固，王权衰落。亨利二世为加强王权，依靠骑士、市民和自由农民上层的支持，采取一系列措施，进行行政和司法改革：恢复诺曼王朝的御前会议作为咨询机构，重建财务署，起用枢密大臣T.贝克特等一批精明强干的大臣，撤换中央和地方不称职的官员，整饬行政、司法和财务机构；镇压不法封建贵族，解散其家臣，拆毁其非法修建的城堡；征收代役捐"盾牌钱"，取代骑士兵役制，用所征捐款招募雇佣军，以适应国王对外征战的需要，并减少对地方贵族的军事依赖。颁布《武装敕令》(1181)，规定自由人在战时自带与其身份相称的武器为国王服兵役；进行司法改革，健全以习惯法为基础的国王法庭和巡回法庭，在刑事和民事诉讼中实行陪审制度，以"誓证法"取代"神命裁判法"，每个自由人只要缴纳一定费用即可将诉讼案从领主法庭转到国王法庭，从而削弱封建主的司法权限，扩大国王法庭的权力和收入；1164年颁布《克拉伦登条例》，规定国王有权干预高级教职的选任，教士的诉讼必须到国王法庭审理，经教会法庭判决有罪的教士必须转交普通法庭受审，非经国王特许，教会法庭审理的案件不得上诉罗马教廷，从而限制了教会法庭的权限。通过上述一系列措施，健全了行政管理和司法制度，安定了社会秩序，加强了王权。亨利二世通过战争迫使爱尔兰、威尔士和苏格兰臣服。又通过联姻和对外战争，使英王控制的版图空前扩大，除不列颠群岛外，还占领了欧洲大陆南起比利牛斯山、北至法国大部分地区的广阔疆域，获得"安茹帝国"的称号。

亨利二世统治后期被内忧外患所困。法国国王为削弱其在法国的势力，不断煽动诸侯叛乱。1173年和1181年，他的几个儿子在法国国王、苏格兰国王和弗兰德国王支持下，依靠封建贵族发动叛乱。1189年7月6日亨利二世死于今法国的希农。 （王章辉）

Hengli Bashi

**亨利八世** (Henry Ⅷ，1491～1547) 英国都铎王朝第二代国王(1509～1547)在位初年，重用大主教T.沃尔西，加强专制统治；初持反法政策，后因哈布斯堡家族势力日盛，改取均势外交政策，纵横捭阖于法、西之间。亨利八世初娶其寡嫂西班牙公主凯瑟琳为后。凯瑟琳生女玛丽，无子。随着英、西关系恶化，亨利八世准备与凯瑟琳离婚另娶，但遭到罗马教皇的阻挠和国内一些教俗贵族的反对。此时，宗教改革之风已传入英国，亨利遂利用国内新贵族和资产阶级的力量与西欧宗教改革的形势，起用改革派T.克伦威尔等人，并于1529～1536

年间操纵议会通过一系列法案。1534年的《至尊法案》，使英国教会脱离罗马教廷。英王为英国国教会的最高首脑。修道院和教会的大量地产遭到没收并转卖给新贵族和资产阶级，这加速了业已开始的剥夺农民土地的过程，激起了农民的反抗。1536～1537年林肯郡和约克郡爆发农民起义。

亨利八世任用克伦威尔从事政府改革，改进政府财政机构，并开始建立由治安法官和教区职员管理地方行政的制度，进一步强化专制王权。亨利八世致力于增强国力，扩充国土，建立王家海军。1536年合并威尔士，在镇压爱尔兰叛乱之后，兼爱尔兰国王。亨利八世与凯瑟琳离婚后，与安妮·博林结婚，生女伊丽莎白；以后又离婚、结婚数次，其第3位妻子简·塞穆尔生子爱德华。1547年亨利八世去世。爱德华即位。

亨利八世在位期间，英国社会经济、政治、文化、宗教各方面都发生了重大变化。作为专制君主，亨利八世推行的一些顺应时代潮流的政策，客观上有利于英国资本主义因素的发展。（郭　方）

Hengjing Xiaonan

**横井小楠**　(Yokoi Shōnan, 1809～1869)　日本江户幕府末年改革派政治家和思想家。1809年9月22日生于肥后藩(今熊本县)熊本城藩士之家。自幼入藩校时习馆学习。毕业后留校任教。1839年到江户(今东京)游学，结识"尊王攘夷"论指导者藤田东湖(1806～1855)。翌年归藩，开塾讲学，与藩内革新派结成"实学党"，提倡学习西方医学、炮术、兵制等，推动藩政改革，但遭保守派反对。1853年日本被迫"开国"之际，他主张锁国攘夷；但不久转而提倡开国通商、富国强兵，成为开国进取论的首倡者之一。他受中国清末思想家、史学家魏源(1794～1857)所编《海国图志》影响，提出"富国强兵、殖产兴业"口号，主张以欧美国家为典范改造日本社会。从1858年起，先后4次应聘到福井藩(今福井县)任藩主松平庆永(1828～1890)的政治顾问。同时著《国是三论》，提出开国通商、殖产兴业、学习西方科技和政治制度等藩政改革纲领。改革取得成功，被誉为福井藩"幕后宰相"。1862年松平庆永就任幕府政事总裁后，他积极支持"公武合体"派，主张通过改造幕府达到幕府与各藩联合；并向幕府提出"大将军上洛(进京)"、"止诸侯参见"、"归诸侯室家"、"举贤为政官"、"大开言路"、"兴海军强兵威"、"止相对贸易，为官交易"等7条意见，受到幕府器重。1867年为松平庆永拟"国是十二条"，主张一国以独立为本、尊天朝、敬幕府、正风俗、举贤才、开言路、兴学校、仁士民、信赏必罚、富国强兵、亲列藩、交外国等。1868年明治政府成立后，被召到京都，任制度局判事和参与，为新政府推行各项资产阶级改革出谋划策。因主张开国进取而遭保守派忌恨，于1869年2月15日遇刺身亡。（汤重南）

Hongse Gaomian

**红色高棉**　(Khmer Rouge)　见柬埔寨共产党。

Hongxi Can'an

**红溪惨案**　(Angke massacre)　1740年10月，荷兰殖民当局在爪哇巴达维亚城(今雅加达)大规模屠杀华侨的事件。因城西有一条河，名红溪，是肇事地点之一，故称为红溪惨案。

1619年荷兰殖民者占领雅加达，同年5月30日，改名为巴达维亚，作为荷兰联合东印度公司的总部。当地劳动力甚缺，荷兰殖民者不择手段从各地诱骗华侨，甚至到中国东南沿海掳掠人口，供其役使。移居爪哇的华侨日益增多。1719年，巴达维亚城内华侨人口已从初建时的800余人增至4 068人，郊区人口则达7 550人。

华侨人口激增，殖民者嫉视他们在发展经济上所起的作用，又怕他们同当地人民联合起来反抗殖民统治，转而采取严格限制入境，乃至推行排华政策。1727年和1736年作出规定，逮捕"失业"和无居留证的华侨，并把他们遣送回中国或押送锡兰、班达等地充当苦工。华侨与殖民者之间的矛盾日益加剧。

1740年7月，殖民当局下令捉拿被诬为窃贼的华侨。有些无辜被捕的华侨或被虐杀，或被投入大海。侥幸潜回巴达维亚城者告知此消息，那些不愿坐以待毙的城内华侨纷纷逃往城外，聚集在甘达里亚糖厂附近，人数超过5 000，公推黄班为首领，准备进攻巴达维亚城。但事先走漏消息，殖民当局有所准备。

1740年10月9日，殖民者以搜查军火为名，先命令城内华侨闭户在家，并交出一切利器，然后集中兵力对付城外华侨队伍。城外华侨仍按原计划分三路进攻巴达维亚城，黄班率领的一路起义军，沿红溪直下，声势颇盛。其余两路均未得手。经过一场激战，胜负未决。殖民者下令荷军在城内挨户搜捕华侨，不论男女老幼，捉到便杀。同日中午，城内许多华侨住宅区起火，火势蔓延全城。在殖民者的纵恿和悬赏下，荷兰士兵、水兵和歹徒疯狂地对华侨进行血腥洗劫。10日，关在监狱和卧病在医院的数百名华侨亦惨遭屠杀。城外华侨遭内外夹攻，有1 785人被杀，不得不撤退。屠杀持续7天，城内华侨被屠杀近万人，侥幸逃出者仅150人，被焚毁和劫掠的华侨房屋达六、七百家，财产损失，无法估计。城外华侨转战中爪哇。斗争持续到1743年。（温广益）

Hongbao

**洪堡，K.W.von**　(Karl Wilhelm von Humboldt, 1767～1835)　德意志政治活动家、语言学家、教

育家。1767年6月22日生于波茨坦。出生于贵族家庭。1787～1789年在奥得河畔法兰克福大学和格丁根大学学习法律。1801～1808年任普鲁士驻罗马教廷代理公使。1809年任普鲁士教育大臣，次年创办腓特烈·威廉大学(今柏林大学)，任内制定初级学校教育法，对普鲁士教育制度进行改革。1810年任普鲁士驻维也纳大使，1817年任驻伦敦大使。1819年任普鲁士地方内务部大臣，政治上倾向于资产阶级自由派，遭贵族反对，不久辞职。语言学方面，提出有关语言本质、发展、分类的理论，对欧洲语言学的发展有一定影响。其弟F.W.K.H.A.von洪堡为著名的自然科学家、自然地理学家，二人在德意志历史上均享有盛名。1835年4月8日洪堡卒于柏林市郊的泰格尔。主要著作有《论双数》(1828)和《论爪哇岛上的加维语》，死后由其弟于1836年出版。其他语言学著述、诗歌和美学论文，亦由其弟辑成七卷出版。

(丁建弘)

Hongdulasi lishi

**洪都拉斯历史** (history of Honduras)

洪都拉斯共和国位于中美洲北部。洪都拉斯，西班牙语意为"深渊"。1502年C.哥伦布第四次航行中曾抵洪都拉斯沿海，因遇有深渊，船只难以靠岸，故称此地为洪都拉斯。面积11.2万平方公里。人口425万(1983)，90%以上为印欧混血种人，其余为印第安人、白人和黑人。居民多信奉天主教。官方语言为西班牙语。首都特古西加尔巴。

4～7世纪，洪都拉斯西部是玛雅文明中心之一。1524年沦为西班牙殖民地。1537～1539年莱姆皮拉领导3万印第安人举行起义，反抗西班牙殖民统治。1539年，划归危地马拉都督府管辖。在殖民统治时期，西班牙殖民者残酷奴役印第安人和黑人，肆意掠夺当地的金、银矿藏。

洪都拉斯于1821年9月15日宣布独立。1822年并入墨西哥伊图尔维德帝国。1823年加入中美洲联邦。1838年10月退出中美洲联邦，成立共和国。1840年在危地马拉独裁者R.卡雷拉支持下，保守派F.费雷拉建立独裁政府。1853年以后，在危地马拉、萨尔瓦多和尼加拉瓜等邻国的干涉和支持下，自由派和保守派为争夺政权经常发生政变和内战，政权更迭频繁。金、银矿开采遭到破坏。农业相当落后。从19世纪40年代起，英国侵占洪都拉斯东部地区和巴亚群岛，修建铁路，并取得大片土地的租让权。19世纪末，美国攫取圣胡安西托地区银矿开采权。20世纪初，美国联合果品公司和标准果品公司霸占北部沿海平原大片土地，发展香蕉种植园，并垄断大部分铁路、航运、电力和香蕉出口。到1913年洪都拉斯90%以上的对外贸易为美国所控制。

第一次世界大战后，美国加紧对洪都拉斯的政治控制和经济掠夺。多次出兵干涉洪都拉斯内政，扶植傀儡政权。在联合果品公司的控制下，洪都拉斯成为单一经济国家，香蕉生产发展很快，到1930年香蕉出口占世界第一位。1929年世界资本主义经济危机使洪都拉斯经济受到沉重打击，群众生活下降，人民起义不断发生。国民党领袖T.卡里亚斯·安迪诺在美国的支持和策动下，于1933年攫取政权，建立长达16年之久的独裁统治。1954年联合果品公司和标准果品公司的7.5万名工人为提高工资、改善劳动条件和争取参加工会的权利举行大罢工，迫使美国垄断资本作出某些让步。1957年大选中自由党获胜，R.比列达·莫拉莱斯任总统，颁布土地改革法，采取一些改善人民生活的措施。1963年武装部队司令O.洛佩斯·阿雷利亚诺在美国策动下发动政变，推翻比列达·莫拉莱斯政府，于1965年当选总统。1971年国民党人R.E.克鲁斯竞选获胜，执政不久，洛佩斯·阿雷利亚诺又一次发动政变上台。1975年武装部队司令J.A.梅尔加·卡斯特罗发动政变，取代洛佩斯·阿雷利亚诺。1978年武装部队司令P.帕斯·加西亚发动政变，组成以他为首的军人委员会。从1821年至1978年的157年中，洪都拉斯共发生139次政变，是拉丁美洲政变最频繁的国家之一。1981年大选中，自由党领袖R.苏亚索·科尔多瓦当选总统。1985年11月举行大选，自由党人J.A.奥约当选为总统。

(张文阁)

Hong Fantu

**洪范图** (Hong Bom-dou, 1868～1943)

朝鲜反日义兵和独立军将领。平安道阳德人。早年在军队服役，并在金矿做过工，后迁至咸境道甲山，以猎为生。1907年冬，与车道先、许瑾等人一起举义，在北青厚峙岭战斗中歼灭日军一个连，声名大震。后转战三水、甲山一带。1910年，日本帝国主义吞并朝鲜(见日韩合并条约)，洪范图率领部队转移到中国吉林省长白县一带，在中朝边境坚持反日斗争。1919年，三一运动爆发，洪范图再次起兵，以中国延边地区明月沟、凤梧洞等地为据点，开展独立军运动。1919年8月，他以朝鲜独立军司令身分，率领200余名独立军士兵在甲山、惠山等地多次袭击日军据点。10月率领部队打回国内，在江界、满浦等地打击日军。1920年6月初，日军纠集罗南19师团一个大队和南阳守备队大部兵力进行围剿，洪范图率领300余名独立军士兵诱敌深入，在汪清县凤梧洞伏击日军，一举歼敌150余名。30年代下半期，在日本帝国主义的血腥镇压下，独立军运动遭到失败。洪范图转移至苏联远东地区，继续从事反日独立运动，并建立高丽军事学校，培育军事人才。1943年病逝于苏联。

(宋禎焕)

Housaiyin-Maikemahong xinjian

**侯赛因-麦克马洪信件** (correspondences between Husayn ibn 'Ali and Henry McMahon)

第一次世界大战期间，英国驻埃及高级专员H.麦克马洪和麦加谢里夫侯赛因·伊本·阿里之间的秘密通信。通信主要涉及侯赛因参加协约国对土耳其作战、英国保证战后在阿拉伯半岛和"肥沃新月"地带建立一个独立的阿拉伯国家，以及英国在这一地区享有特权等问题。

1914年，土耳其加入同盟国，奥斯曼苏丹以伊斯兰教领袖的名义，号召世界穆斯林同协约国进行"圣战"。英国为了消除这一威胁，争取阿拉伯人的支持，以攫取中东这个战略要地，积极鼓励麦加谢里夫侯赛因对土作战。侯赛因为了摆脱土耳其的统治，建立一个统一的阿拉伯国家，成为全世界穆斯林的领袖，也急需英国的支持，于是双方进行了旨在结为军事同盟的谈判。

同年11月，英国通知侯赛因·伊本·阿里，希望他和英国合作，英国将为他提供保护和援助。侯赛因遂派其三子费萨尔到大马士革与阿拉伯民族主义秘密组织"青年阿拉伯协会"和"盟约社"进行商谈。1915年7月14日，侯赛因根据这两个组织草拟的大马士革议定书，写信给英国驻埃及高级专员麦克马洪，提出双方结盟的基本条件：①英国承认下述疆界内阿拉伯国家的独立：北界，自梅尔辛—阿达纳—乌尔法—马尔丁—阿马迪亚，直到波斯边界；东界，从波斯边界南至波斯湾；南界，印度洋（亚丁仍为英国属地）；西界，沿红海和地中海岸到梅尔辛。②侯赛因政府承认英国在未来的阿拉伯国家内享有15年经济上的优先权。③英国和未来的阿拉伯国家签订联合防御条约。④英国同意废除外国在阿拉伯国家内享有的特权。

英国政府拒绝了这些条件。麦克马洪在8月30日的复信中，避而不谈疆界问题。9月9日侯赛因函复麦克马洪，一再强调确定疆界的重要性。10月24日，麦克马洪致函侯赛因，表示英国政府同意确定疆界，但梅尔辛和亚历山大勒塔以及叙利亚的大马士革、霍姆斯、哈马和阿勒颇以西部分，不能视为纯粹阿拉伯地区，应排除在侯赛因提出的疆界之外。经过上述修正，英国接受侯赛因提出的疆界。麦克马洪受权代表英国政府保证：英国准备承认并支持疆界内所有地区的阿拉伯人的独立；保证圣地免受外来侵略。同时，麦克马洪要求侯赛因对巴格达和巴士拉两省作出特殊的行政安排，实际上即由英国占领。在以后的通信中，侯赛因同意不把梅尔辛和阿达纳列入疆界之内，同意英国在巴格达和巴士拉两省有特殊地位，但强调决不放弃叙利亚西部和黎巴嫩的一寸土地。

1916年5月16日，英、法两国签订了违背侯赛因-麦克马洪信件的赛克斯-皮科协定。同年6月5日，侯赛因率众起义，进攻土耳其驻汉志的军队。10月，侯赛因宣布成立阿拉伯王国，自立为国王。但英、法、意三国只承认他是汉志的统治者。（见阿拉伯大起义）

（郭应德）

Housaiyin yiben Talale

**侯赛因·伊本·塔拉勒** (Hussein ibn Talal, 1935～ ) 见约旦历史。

Hubahe

**胡巴赫，H.** (Helmut Hubacher, 1926～ ) 见瑞士社会民主党。

Hufo

**胡佛，H. C.** (Herbert Clark Hoover, 1874～1964) 美国第31届总统(1929～1933)。1874年8月10日生于艾奥瓦州西布兰奇。1895年毕业于斯坦福大学，毕业后任采矿工程师。其后的18年里，在澳大利亚、中国、俄国、马来亚、南非、中东、南美和欧洲等地参加矿业工程项目，并组织采矿公司，成为百万富翁。第一次世界大战爆发后，主持美国驻伦敦救济委员会，1915年转任驻比利时救济委员会主席。1917年美国参战后任美国粮食署署长，战争结束后受命在欧洲组织大规模粮食救济事业。他以粮食为手段，破坏欧洲各国的革命运动，并援助俄国白匪军及外国对苏维埃政权的干涉。1921年任W. G. 哈定政府商业部部长。1925年任C. 柯立芝政府商业部部长。他信奉自由放任主义哲学。1928年作为共和党总统候选人参加竞选。

1929年胡佛就任总统。同年10月美国爆发历史上最严重的经济危机（见美国1929～1933年经济危机）。胡佛依据自由放任主义，否认日益恶化的危机现实，拒绝采取重大干预措施。只根据自愿原则劝告地方政府、企业界、劳工界采取行动。1931年夏季起，被迫开始推行某些以维护自由放任原则为前提的联邦政府干预经济措施。1932年初成立复兴金融公司，后又签署联邦土地银行法令和联邦住宅贷款银行法，以挽救银行、铁路、建筑和贷款公司和富有农场主、房产主免于破产。1932年7月，签署紧急救济与建设工程法。到1932年底，只贷出3 000万美元，作为各州失业救济与以工代赈之用。这样，胡佛政府虽较以往危机期间美国政府进行了较多干预，但主要是帮助富人，对提高人民群众购买力、缓解生产过剩危机和失业救济作用很小。在胡佛任期内，经济危机日益严重。

1932年大选中胡佛被F. D. 罗斯福击败。卸任后在加利福尼亚州帕洛阿尔托撰写回忆录，并不时攻击新政。第二次世界大战后任杜鲁门政府和艾森豪威尔政府的行政改革委员会主席。1964年10月20日死于纽约市。

主要著作有《美国的个人主义》(1922)和《回忆录》(1951)等。

（黄安年）

Hugenuopai yu Hugenuo Zhanzheng

**胡格诺派与胡格诺战争** (Huguenots and Huguenot Wars) 胡格诺派是法国加尔文派新教徒的别称。是16世纪欧洲宗教改革运动中兴起于法国并长期遭受迫害的新教教派。词源说法不一，通常认为huguenot源自德文Eidgenossen意为"宣誓结盟者"。胡格诺战争亦称宗教战争。

16世纪20年代马丁·路德新教教义传入法国。30年代J. 加尔文在法国倡导宗教改革运动，他的拉丁文著作《基督教原理》法文本1541年在法国问世，流传甚广。他在法国的信徒称为胡格诺派。参加者有手工业者、农民、小商贩以及部分贵族，知识界一些著名人物也改宗新教。

1555年，法国新教教会秘密成立。经加尔文倡议，法国首次新教教务会议于1559年5月26日在巴黎举行。胡格诺战争爆发时，法国约有新教修会2 000多个，教徒达百万人。

自部分贵族改宗新教后，宗教纠纷演变为新教与天主教两派封建主争夺政治权力和经济利益的武装冲突。以纳瓦尔国王亨利、孔代亲王亨利一世、海军上将科利尼的加斯帕尔德二世(习称科利尼)为代表的胡格诺派为一方，以吉斯公爵F. de洛兰、A. J. 圣安德烈元帅和蒙莫朗西公爵安纳为首的天主教派为另一方，形成两大敌对营垒。1562年3月1日，吉斯公爵在瓦西镇屠杀新教徒，胡格诺战争开始。1572年8月24日天主教派在巴黎制造圣巴托罗缪惨案，屠杀新教徒2 000多人，使战争激化(参见彩图插页第47页)。1576年胡格诺派在法国南部建立联邦。同年北方的天主教徒建立天主教同盟，内战日趋激烈。后来两大派为维护共同的利益，寻求妥协。1589年

胡格诺起义者被处酷刑

亨利继承法国王位，称亨利四世。并于1593年改宗天主教，1598年4月13日颁布宽容胡格诺派的南特敕令承认一国两教，历时36年的宗教战争至此结束。战争对法国的破坏程度超过英法百年战争。 (刘文立)

Humayong

**胡马雍** (Humāyūn, *also* Nāṣin-ud-dīn Muḥammad, 1508～1556) 见莫卧儿王朝。

Husake

**胡萨克，G.** (Gustáv Husák, 1913～ )
捷克斯洛伐克共产党中央总书记(1971～1987)、捷克斯洛伐克社会主义共和国总统(1975～1989)。1913年1月10日生于布拉迪斯拉发近郊杜布拉夫卡一个工人家庭。斯洛伐克人。1929年参加共产主义青年联盟。1933年加入共产党。1936年参与创建斯洛伐克青年联盟。1937年毕业于考门斯基大学法律系，获法学学士学位。1937年起任斯洛伐克-苏联文化经济联络协会书记。1938～1942年在布拉迪斯拉发任律师。1939年捷克斯洛伐克沦亡后从事地下革命活动，为斯洛伐克共产党地下中央委员会成员。多次被捕。1943年参与组建第5届斯共地下中委，参加制订地下斯洛伐克民族委员会纲领和圣诞节协定。积极参加并领导1944年8月斯洛伐克民族起义，任斯洛伐克民族委员会副主席。1944年9月任斯共中央副主席。1945年春，参加捷克斯洛伐克各政党代表莫斯科谈判和科息斯纲领的制订。1946～1950年任国民议会议员、斯洛伐克行政委员会主席。1948年二月事件中，在粉碎斯洛伐克民主党政变阴谋中起了重要作用。1945～1950年任斯共中央委员、斯共中央主席团委员。1949～1950年任捷共中央委员、斯共中央农业部长。由于坚持在革命和建设中应考虑民族特点，1950年被控为"资产阶级民族主义分子"，撤销职务和开除党籍。1951年2月被捕，1954年被判处无期徒刑。1960年大赦时获释，在布拉迪斯拉发作建筑工人。1963年12月捷共中央为其平反，恢复党籍。1963～1968年在斯洛伐克科学院国家与法研究所从事研究工作。1965年以学术论文《斯洛伐克民族起义考》获科学副博士学位。1968年4～12月出任副总理。1968年8月～1969年4月任斯共中央第一书记、捷共中央委员和中央主席团委员。1969年4月起任捷共中央第一书记、国防委员会主席。1971年起任捷共中央总书记、民族阵线主席。1975年5月起任总统、武装力量总司令。1987年12月辞去捷共中央总书记职务。1989年12月辞去总统职务。著有《胡萨克文集》、《斯洛伐克民族问题》、《为明天而斗争》、《争取今天的斗争》等。 (周尊南)

Husi

**胡斯，J.** (Jan Hus, 1372/1373～1415) 捷克爱国者、宗教改革家。约1372年(一说1373)出生于捷克南部古西涅茨村一个农民家庭。1393年查理大学毕业。1400年被授予神职。1401年在查理大学任系主任。1402年起任布拉格伯利恒教堂传教士。1404年获神学士学位，1409年任查理大学校长。他创造新的正字法，为捷克语书面语言奠定了基础。创立中世纪捷克宗教改革学派，尖锐抨击封建制度弊端，反对德意志贵族与天主教会压迫剥削捷克人民。主张实行宗教改革，反对德意志贵族控制教会。反对教会占有土地和产业，主张教会财产还俗归公。反对教会贪污腐化，要求教士服从世俗政权。要求恢复基督教纯朴风尚，取消豪华宗教仪式。主张用捷克语作礼拜和传教，在弥撒仪式中教徒与主礼教士同领"圣体"(面饼)和"圣血"(葡萄酒)。他的主张引起布拉格主教团仇视。1412年因严厉谴责罗马教皇约翰二十三世(1410～1415在位)在捷克兜售赎罪券被革除教籍，被迫离开布拉格到南捷克农村，继续宣扬自己的观点，抨击教会，获得人民群众的支持和拥护。1414年拒绝康士坦斯

宗教会议要他放弃自己学说的要求，被捕入狱。1415年7月6日以"不思悔改的异教徒"罪被处以火刑(参见彩图插页第57页)。胡斯殉难激起捷克全民族的义愤，引发了胡斯战争，是100年后路德宗教改革运动的先声。著有《布道录》、《人民议会》、《论教会》、《信仰释义》、《捷克语正字法》、《论六类谬说》等。 (周尊南)

Husiman

**胡斯曼，C.** (Camille Huysmans, 1871～1968) 比利时政治家，工人党领袖，第二国际社会党国际局书记。1871年5月26日生于比利时东北部林堡省的比尔森。在列日上大学，学习语言学，毕业后在伊珀尔自由学院和布鲁塞尔大学执教。90年代开始在比利时工人党《人民报》和其他宣传社会主义的报纸上发表文章。1904～1919年担任社会党国际局书记处书记。在第二国际持中派立场。1905年4月孙中山访问欧洲时曾到布鲁塞尔拜会胡斯曼和第二国际社会党国际局主席E.王德威尔得，在会谈中向他们申请接纳正酝酿建立的中国革命党(即同年9月建立的同盟会)加入第二国际。1910年当选为众议院议员。第一次世界大战爆发后，胡斯曼转向社会沙文主义。1915年反对齐美尔瓦尔德国际社会党人会议。1916年他在海牙组织中立国社会党人代表会议。第一次世界大战结束后积极活动恢复第二国际。1926年任政府科学与艺术大臣，1936～1939、1954～1959年两度任众议院议长。1940年法西斯德国占领比利时，流亡伦敦，任比利时议会协商委员会副主席。第二次世界大战后任安特卫普市市长。1946～1947年任内阁首相。1947～1949年任教育大臣。多次主张社会党同共产党建立联系，恢复国际工人运动的统一。出版有多种关于历史、文学和语言学的著述，主要有《致一个青年社会主义者的信》(1945)。1968年2月25日逝世。 (高 放)

Husi Zhanzheng

**胡斯战争** (Hussite Wars) 捷克人民反对天主教会和德意志皇帝、封建贵族的民族解放战争。战争爆发的直接导火线是J.胡斯遇害，故名。从12世纪起，德意志封建贵族和天主教会势力侵入捷克，对捷克人民实行阶级、民族和宗教的三重压迫。同时也损害了捷克中小贵族和城市中产阶层的利益，引起捷克民族的不满。捷克人民的斗争锋芒首先指向了封建教会，15世纪初，以胡斯为首的宗教改革家批判天主教会，主张实行宗教改革，反映了捷克人民的愿望与要求，受到广泛支持和拥护。1412年，罗马教皇派人到捷克贩卖赎罪券，受到胡斯等人的尖锐抨击。布拉格群众举行抗议示威，遭残酷镇压。胡斯被逐出布拉格。1415年7月6日、康士坦斯宗教会议处死胡斯，进一步激起了捷克民族的义愤。人民群众在胡斯派教士的号召下，决定"举起宝剑"为胡斯报仇，保卫"上帝的正义"。数以万计的农民汇集到南捷克鲁日尼采河口，按照圣经传说，建立起营寨，即塔博尔，举起义旗，并在那里进行了"理想天国"的原始共产主义公社的实验。1418年，罗马教皇马丁五世发布圣谕，粗暴攻击和反对捷克人民，使矛盾进一步激化。1419年7月30日，在J.哲里夫斯基教士的领导下，布拉格群众举行起义。起义群众接管了市政机构，将德意志贵族和教士"扔出窗外"，没收了他们的财产。其他城市和广大农村纷纷响应，胡斯战争爆发。胡斯战争参加者分为两大派，代表农民和城市平民的塔博尔派于1420年7月提出《布拉格十二条款》，要求消灭等级特权、取消封建捐税和农奴义务；没收教会和贵族的土地分配给农民；否认正统的教会教义和教会组织，要求建立没有等级的自由的民族教会公社；要求废除私有财产，实行财产公有；要求废除王权，建立共和国。代表捷克封建贵族和城市中产阶层的圣杯派于1420年8月提出《布拉格四条款》，要求"教会财产还俗归公"，但不愿触动封建制度，只希望取代德意志贵族和天主教会的统治地位。为了镇压胡斯革命，1420年春，由罗马教皇马丁五世发起，神圣罗马帝国皇帝西吉斯蒙德亲自统率，纠集了欧洲各国10万"十字军"对胡斯革命军发动了征剿。胡斯革命军在统帅J.杰士卡(约1360～1424)指挥下，在布拉格近郊维特科夫山大败"十字军"。此后，又先后于1422年的涅曼茨战役和1424年的马莱绍夫战役、1426年的乌斯基战役；1427年的塔霍夫战役击溃了"十字军"的第2、3、4次征剿。1424年杰士卡阵亡后，大普罗科普率领胡斯革命军主动出击，向西里西亚、巴伐利亚、弗兰哥尼和萨克森进军，并于1429年重新发动了对德意志本土的攻势。1431年由红衣主教约扎里尼亲自指挥，组织了"十字军"第5次征剿。多马日利采一战，"十字军"全线溃败，欧洲反动势力无法用军事手段镇压胡斯革命，转而采用外交和宗教手段，企图利用塔博尔派与圣杯派的矛盾分裂胡斯革命军，各个击破。巴塞尔宗教会议于1433年邀请胡斯革命军代表举行谈判，满足了"圣杯派"提出的《布拉格四条款》的部分要求，同"圣杯派"秘密签定了《巴塞尔协定》，同意已被没收的教会财产"维持现状"，不再归还教会；俗人领圣餐时可以用圣杯饮酒。"圣杯派"转而同教皇和德意志皇帝勾结，共谋镇压塔博尔派。1434年5月里旁战役中，塔博尔派军队战败。1436年7月在伊赫拉伐正式公布了《巴塞尔协定》，"圣杯派"首领波杰布拉迪的乔治即位为捷克国王，封建势力复辟。塔博尔派最后一支武装罗加奇支队于1437年被歼，战争最后失败。胡斯战争沉重打击了德意志封建主和天主教会势力，使捷克在一定时期内脱离神圣罗马帝国，保持独立的政治地位。它对促进捷克民族语言和文化的发展，重新建立捷克和斯洛伐克的密切联系有重要意义，也对16世纪欧洲宗教改革运动有深远的影响。 (周尊南 范达人)

Huyalelsi

**胡亚雷斯，B.P.** (Benito Pablo Juárez, 1806～1872) 墨西哥总统(1858～1872)。出身瓦哈卡州印

第安农民家庭。青年时，在瓦哈卡城受教育，学习法律，毕业后为律师。1847～1852年任瓦哈卡州州长。1854年，支持自由派 J. 阿尔瓦雷斯的"阿尤特拉计划"，参与推翻 A. L. de 桑塔安纳独裁政权斗争。1855 年在阿尔瓦雷斯政府中任司法部长，先后制订了废除教会与军官特权的《胡亚雷斯法》和《莱多法》，并参与领导制订 1857 年宪法。宪法规定：21 岁以上男子有选举权，总统由选举产生，任期四年。限制教会特权，教会与国家分离。1857 年底，保守派 F. M. 苏洛阿加反对改革，发动叛乱。1858年 2 月，胡亚雷斯任临时总统，在瓜纳华托组织政府，领导"革新战争"(1858～1860)。次年，颁布"改革法"，没收教堂以外的教会财产，剥夺教会世俗权力，禁止教会占有不动产。1860 年 1 月打败保守派军队重返首都，6 月当选总统。由于财政困难，1861 年，决定暂停支付外债两年。西、英、法债权国以此为借口出兵入侵。1862年 4 月，英、西撤军。法皇拿破仑三世组织远征军，扩大干涉战争。6 月，占领墨西哥城扶植奥地利马克西米利安大公为墨西哥帝国皇帝。胡亚雷斯领导共和政府长期抗战，广泛开展游击战，困挠侵略军。1867 年初法国被迫撤军。5 月马克西米利安被俘，傀儡政权被推翻(参见彩图插页第 79 页)，胡亚雷斯第三次当选总统，着手战后恢复工作，并继续兴建连接首都与韦拉克鲁斯的铁路；命令每个乡村和印第安人大村落建立初级学校；大力兴办教育。1871年，再度当选总统。1872 年 7 月 18 日病逝。

(黄世晔)

Hu Zhiming

**胡志明** (Ho Chi Minh, 1890～1969) 越南共产党的缔造者。共和国主席(1945～1969)。国际共产主义运动活动家。原名阮必成，从事革命活动时改名阮爱国，并用过李瑞、王山、胡光、宋文初等化名，最后改名胡志明。1890 年 5 月 19 日生于义安省南坛县一个爱国儒生家庭。早年求学于顺化普通中学。曾在潘切任小学校长。1911 年以海员身份出国，遍历法国及西欧、非洲和美国的重要港口。1915～1917 年侨居英国。1917 年定居法国，参加法国社会党，组织越南爱国者联谊会、殖民地联合会。1919 年向巴黎和会递交《请愿书》，要求法国政府承认越南民族的自由、民主、平等权利。1920 年 12 月出席都尔大会，加入新建的法国共产党，成为法共最早的党员之一。1923 年前往苏联。参加国际农民代表大会和共产国际第 5 次代表大会。后在共产国际东方部工作。1924 年 12 月从莫斯科陪同孙中山的苏联顾问 M. M. 鲍罗廷到达广州。1925 年组织越南青年革命同志会，开办政治特别训练班，训练越南革命青年。中国"四·一二"反革命政变后出亡苏联。1930年 2 月 3 日受共产国际的委托，在香港主持 3 个越南共产主义组织统一会议，成立越南共产党(后改名印度支那共产党)。同年，在越南发动武装起义。起义失败后，被缺席判处死刑。后逃往香港。1931 年 6 月被港英当局逮捕，1933 年春获释。1935 年 7 月出席在莫斯科召开的共产国际第 7 次大会。1938年底又从莫斯科到中国，赴延安同毛泽东会晤。1941 年 2 月回到高平省北坡地方建立机关，与越党中央一起为总起义夺取政权作准备。5 月在北坡主持越党中央第 8 次会议，确定民族解放是越南革命当前最迫切的战斗任务。组织越南独立同盟会(简称"越盟")，当选为主席。领导人民开展反抗法国殖民者和日本侵略者的游击战争。1942 年 8 月，再次来到中国，在八路军驻桂林办事处掩护下进行工作。后被国民党当局逮捕。经中国共产党人的营救，于 1943 年 9 月获释。在狱中写成《狱中笔记》。1945 年 5 月，从高平南下到宣光省山阳县新潮乡，直接领导全国革命运动。

1945 年 8 月当选为越南民主共和国临时政府主席。9 月 2 日代表临时政府在巴亭广场宣读《独立宣言》，宣告越南民主共和国诞生。1946年 3 月当选越南民主共和国主席兼政府总理，开始领导越南战后抗法战争，提出长期抗战和人民战争的战略方针(参见彩图插页第 11 页)。1951 年 12 月印度支那共产党改称为越南劳动党，当选为中央委员会主席。60 年代领导全国人民进行抗美救国战争(见印度支那战争)。1966 年 7 月，发表《告全国同胞和战士书》，号召全国人民决心战胜美国侵略者，保卫北方、解放南方、实现和平统一祖国。曾多次出国访问，支持世界上被压迫民族和人民的解放斗争，制订并坚持与中国友好的方针，为培植和发展越中两党、两国人民的兄弟友谊和战斗团结进行了不懈的努力。1969 年 9 月 2 日逝世。

主要著作有《胡志明选集》、《为了独立自由，为了社会主义》等。

**参考书目**

Léo Figueres, *Ho Chi Minh Notre Camarade*, Editions Socials, Paris, 1970.

W. Warbey, *Ho Chi Minh and the Struggle for an Independent Vietnam*, Merlin Press, London, 1972.

(徐善福)

huguogongzhi

**护国公制** (Protectorate) 英国资产阶级革命后期，由护国公担任国家首脑的政治制度。实质上是集立法、行政及军事大权于一身的军事独裁制。

1649 年英吉利共和国建立后，国内阶级矛盾仍很尖锐。1653 年 4 月 20 日 O. 克伦威尔驱散残余议会，在 7 月召集了一个小议会。但小议会也不驯服，部分议员不断

提出激进的改革要求，引起克伦威尔的不满。在克伦威尔及其他高级军官的压力下，小议会被解散。随后，根据军官会议拟订的新宪法《施政文件》，宣布克伦威尔为终身护国公。形式上护国公的权力受到国务会议和议会的限制，但由于护国公在国务会议补缺时有决定人选之权，而议会的法案又须经护国公批准，所以实际上护国公的权力超过议会和国务会议。

在1654年9月召开的议会中，有些议员企图限制克伦威尔和军队的权力，克伦威尔于1655年1月解散议会。1655年3月克伦威尔在镇压一次保王党的叛乱后，将全国划分为11个军区，各由一名少将统治。1657年5月25日，议会向克伦威尔提出《恭顺的请愿和建议书》，主张恢复君主制和上议院，由克伦威尔当国王，议员由他直接任命，削减国务会议的权限等。克伦威尔经过一段时间的考虑，由于害怕高级军官的反对，未敢接受国王的称号，但同意其他要求。1658年初，克伦威尔再次解散议会，进一步加强独裁统治。1658年9月3日克伦威尔去世，其子理查继任护国公。1659年，理查因无力控制局势而放弃职位。一年以后，斯图亚特王朝复辟。

（王觉非）

Hualazimo

**花拉子模** （Khwārezm, *or* Khorezm） 阿姆河下游的古国。一译火寻，位于今苏联乌兹别克共和国境内。中亚地区著名古代文化中心之一。《史记·大宛列传》中的宛西小国“驩潜”，或以为即指花拉子模。此后，花拉子模在《魏书》中作“呼似密”，《大唐西域记》作“货利习弥伽”，《新唐书》作“火寻”、“过利”等。至《元史》始译为“花拉子模”。

*阿拉伯征服前的花拉子模* 公元前第4～前第3千纪，花拉子模地区主要分布着克里捷米纳尔文化，其特点是以渔猎经济为主，使用燧石细石器和圆底的彩陶器，居址为半地穴式。公元前第2千纪初，花拉子模的居民已能用原始方式灌溉耕地，并开始饲养家畜。青铜时代的塔札巴格亚布文化在花拉子模的分布也较广，有的学者认为是当地居民与俄罗斯草原南部的斯鲁伯-安德罗诺夫文化融合的结果。

在祆教经典《阿维斯陀》和古典作家的著述中，出现有关花拉子模的记载。公元前第1千纪上半叶，花拉子模形成最初的国家组织。公元前6世纪，波斯军队的入侵，花拉子模成为*波斯帝国*的行省。公元前5世纪末或前4世纪初，摆脱异族的统治，完全独立。后来受*贵霜帝国*控制。公元2世纪末至3世纪初，复独立，钱币上开始出现花拉子模的铭文。3世纪，*萨珊王朝*的势力占据中亚西南部及花拉子模。6世纪后，又为塞尔柱突厥人占领。7世纪前后，花拉子模被阿拉伯人征服，传统文化遭到彻底破坏。（见*阿拉伯帝国征服中亚*）

*农业* 古代花拉子模的农业与水利灌溉事业高度发达。*希罗多德*对此作过描述。考古发掘出的灌溉渠网遗迹多为公元前8～公元7世纪间修筑的。进入铁器时代后，灌溉系统发展极快，其分布东自阿克恰三角洲，西及萨雷卡麦什低地。灌溉工程的修建在早期贵霜时期达到顶峰，居民皆供奉专门的灌溉保护女神——阿娜希特；公元4～6世纪开始荒废；13世纪蒙古人入侵后被毁。

*建筑与文化* 花拉子模的城市建筑非常著名。公元前6～前4世纪的居兹里-克尔古城墙全长3.5公里，墙内有许多狭长的拱顶小室，平行于城墙的房屋延绵6、7公里。詹巴斯-卡拉古城分成两个街区，每区有200间房屋。位于克孜勒库姆沙漠南缘的科伊-克雷勒干-卡拉古城堡由两个同心圆的城垣组成，属于前贵霜时期。城内建有宗庙、塔楼、广场、住宅、仓库等。最引人注目的古城是托普拉克-卡拉（公元前1～公元6世纪），城西北角有一宏伟的宫殿，占全城面积的1/4，在公元305年迁都阿姆河畔的恰特之前，花拉子模诸王一直以该城为驻地。

花拉子模与叙利亚、埃及及黑海北岸诸城市有贸易往来。7世纪初，曾遣使朝贡中国。艺术上也受到斯基泰、犍陀罗和古希腊文化的影响。前贵霜时期陶器制作精细，图案有人头、动物、鹰头、狮身和斯基泰骑士等。托普拉克-卡拉的宫殿壁龛中，诸王、妃妾及侍从的泥塑极为真实、生动。古城址残留的壁画也很精彩。

公元前3世纪时，花拉子模居民使用阿拉美字母书写。后来出现花拉子模文，写在羊皮或木片上，也刻在钱币上，但至今尚未被释读。花拉子模居民大部分信仰祆教，同时还保留更为古老的宗教习惯。这种状况一直到7世纪的伊斯兰化时代才改变。 （邱 克）

Hualazimosha San Wangchao

**花拉子模沙三王朝** （three dynasties of Khwārezm-Shāhs） 在10～13世纪中亚历史上先后存在过3个伊斯兰教花拉子模沙王朝。其中第1个王朝于951年创始于北花拉子模，到995年时其君主马蒙·伊本·穆罕默德统一花拉子模全境，在玉龙杰赤（今伊朗戈尔甘）建首府。1017年，被*伽色尼王朝*马赫穆德苏丹灭掉。花拉子模沙第2个王朝由马赫穆德苏丹的都督、突厥奴隶出身的阿勒吞塔什创建于1017年。该王朝基本上是哥疾宁王朝的藩属，首府为玉龙杰赤，1043年时被*塞尔柱帝国*创始者图格里勒伯克灭掉。第3个王朝在12、13世纪中亚、西亚历史上影响很大，被称为大花拉子模沙王朝（1097～1231）。

*大花拉子模沙王朝* 1097年忽特不丁受封为花拉子模沙，成为花拉子模统治者，建立大花拉子模沙王朝（亦称花拉子模沙第3王朝）。以玉龙杰赤为首府。30年间他始终是塞尔柱苏丹的忠诚藩臣。1128年，其子阿忒昔思继位。阿忒昔思最初继续效忠于塞尔柱苏丹，后来背叛苏丹独立，并征服锡尔河下游毡的等地，扩大疆土。1142年，西辽军攻打花拉子模，阿忒昔思向西辽称臣纳贡，从此成为西辽藩属，直到1209年为止。1156年，阿忒昔思死，其子伊利·阿尔斯兰继位。在位期间（1156～

1170）塞尔柱帝国势衰，他乘机向波斯东部扩展势力。1172年，其长子帖基什继位后，继续扩展疆土。1194年，帖基什攻杀塞尔柱王朝末代苏丹，占领其领土，自称苏丹。1196年，他战胜黑衣大食哈里发纳绥尔的军队，被哈里发封为所征服地区君主。于是帖基什在伊斯兰教世界取代塞尔柱王朝苏丹而崛起，但他始终是西辽藩臣。1200年其子阿拉丁·穆罕默德继位后，继续对外扩张。最后征服锡尔河、阿姆河流域，阿富汗及波斯地区，建立一个庞大帝国，以撒马尔罕为京城。但这个帝国只是一个不稳固的行政军事联合体，境内民族矛盾、阶级矛盾十分尖锐，穆罕默德与各地突厥军事贵族的矛盾也很深。因此在成吉思汗统率的蒙古大军攻击下，这个帝国迅速土崩瓦解。1219～1221年，花拉子模帝国境内绝大部分城寨都被蒙古军攻陷。穆罕默德于1220年败逃而死。其子札兰丁·明布尔努嗣立，继续抵抗，1231年，札兰丁·明布尔努死，该王朝遂亡。

经济与文化　10～13世纪前叶的花拉子模地区承袭该地区6～8世纪以来的封建经济。在一些城市周围建立许多封建庄园和堡寨式庄园以及村社房舍。自古以来该地就有发达的农业，又因位居中西交通的要道，一些城市的商业十分繁荣。首府玉龙杰赤从10世纪初即为北花拉子模的工商业中心，到11、12世纪及13世纪初叶，工商业更为繁荣。1221年被蒙古军攻陷时，该城居民超过百万，其中工匠十余万人。

花拉子模地区的文化艺术在8世纪被阿拉伯人征服后逐渐具有伊斯兰教世界文化艺术的一般特征。除用土坯、木材建筑房屋外，开始使用砖进行建筑。建筑师们精心构筑新奇的圆顶天幕式结构的建筑物。在建筑装饰中用砖作花样砌筑，并采用带有花纹的陶砖。当时花拉子模地区制作的釉陶，具有较高艺术水平。

花拉子模沙第1王朝君主马蒙·伊本·穆罕默德及其子马蒙二世时代，玉龙杰赤文化繁荣。出生于玉龙杰赤郊区的大学者比鲁尼早年即生活、工作于玉龙杰赤。大学者伊本·西拿等也曾于这一时期工作于玉龙杰赤。

当时的花拉子模土著居民仍使用花拉子模语（属伊朗语东支）。从11世纪起，由于突厥人愈来愈多地进入花拉子模地区，花拉子模语逐渐突厥化，直到14世纪后半叶时花拉子模居民才完成突厥化过程。　（余大钧）

Huasha Gongguo

**华沙公国**　（Duchy of Warsaw）　法兰西第一帝国的属国，根据1807年7月7日法皇拿破仑一世和俄皇亚历山大一世签订的《提尔西特和约》建立的国家。由普鲁士在1793年、1795年两次瓜分波兰时得到的领土（不包括格但斯克和比亚韦斯托克地区）组成，面积10.4万平方公里，人口260万。1809年法、奥战争（见拿破仑战争）后，奥地利在第三次瓜分波兰时得到的领土也并入华沙公国，面积扩大到15.04万平方公里，人口增加到430万。华沙公国实行《拿破仑法典》，废除农民的人身依附关系，宣布法律面前人人平等。君主是萨克森的国王奥古斯都二世。公国设有议会、政府，议员和政府官员均是波兰人（主要是贵族），波兰语为官方语言。拿破仑一世把华沙公国当作进攻俄国的前哨阵地。波兰人民把华沙公国当作复兴波兰的基地，对拿破仑一世寄予很大希望，作出了重大的民族牺牲，在1812年拿破仑一世进攻俄国的50万大军中，有10万波兰人。1813年，拿破仑一世战败后，华沙公国被俄军占领。根据1815年维也纳会议决议，华沙公国被一分为三：公国的大部分组成波兰王国，并入俄国；在波兹南地区成立波兹南公国，并入普鲁士；1809年并入华沙公国的原奥属波兰重归奥地利；克拉科夫及其毗邻地区组成克拉科夫共和国，由俄、普、奥三国共同管理，1846年后并入奥地利。

（刘祖熙）

Huasha Qiyi

**华沙起义**　（Warsaw Uprising）　1944年波兰人民反对德国法西斯占领者的武装起义。1944年7月22日波兰民族解放委员会颁布《七月宣言》，宣告波兰人民政权的诞生。8月1日波兰流亡政府所属国家军领导人B.科莫罗夫斯基将军利用首都军民的爱国热情和对占领者的仇恨，在苏、波军队逼近华沙之际，在华沙发动了代号为"风暴"的武装起义。数十万华沙居民积极投入战斗，并得到波兰工人党党员和波兰人民军部队的支持。8月5日，起义军攻占了华沙大部分地区。面对敌人优势兵力，华沙军民筑起路障和街垒，用简陋的武器甚至用汽油瓶、砖头、石块同敌人搏斗。壮年男子参加战斗，妇女和儿童救护伤员、传递文件、输送食品和弹药，起义发展成一场人民战争。德军不断增援，从空中和地面进行连续63天的狂轰滥炸。由于起义军缺乏统一领导，孤立无援，力量悬殊，10月2日起义军签署投降协定。约20万华沙军民牺牲，德军损失约3万人。（参见彩图插页第56页）　（刘邦义）

德军洗劫华沙犹太区（1944）

Huasha Tiaoyue

**华沙条约**　（Warsaw Pact; Варшавский договор）　苏联、东欧国家为抗衡北大西洋公约组织而签订的军事同盟条约。1955年5月14日在华沙签订。全称《阿尔巴尼亚人民共和国、保加利亚人民共和国、匈牙利

人民共和国、德意志民主共和国、波兰人民共和国、罗马尼亚人民共和国、苏维埃社会主义共和国联盟、捷克斯洛伐克共和国友好合作互助条约》。同年6月5日生效，有效期20年。根据这一条约结成的军事政治联盟，通称华沙条约组织；简称华约。条约规定，如各缔约国在条约期满前1年未向波兰政府提出宣布条约无效的声明，条约将继续生效10年；如缔结全欧集体安全条约，本条约在全欧条约生效之日起失效。1974年4月华约政治协商委员会在讨论条约延期时声明，如将来北约解散，华约也将失效。阿尔巴尼亚从1962年起不再参加该组织活动，1968年9月宣布退出。中国派代表列席了华约成立会议，并派观察员参加1961年以前的华约政治协商委员会会议。1975年条约自动延长10年。1985年条约再延长20年，到期后还可顺延10年。

*缔约背景和经过* 1949年初西方国家准备签署《北大西洋公约》，苏联就此发表声明和备忘录，指责北约是针对苏联的。北约签订后，为阻止联邦德国加入北约，苏联于1952年提出缔结对德和约主张，1954年提出召开欧洲集体安全会议，签署欧洲集体安全条约等一系列建议，均被西方国家拒绝。1954年10月23日，美、英、法等西方国家签订《巴黎协定》，决定终止对联邦德国的占领，吸收它加入北约组织，并允许其重新武装。在此情况下，苏联等8国在11月29日至12月2日在莫斯科举行欧洲国家保障欧洲和平与安全的会议，宣称鉴于联邦德国正在加入反对欧洲其他国家的军事集团和重新军国主义化，参加这次会议的国家将在组织武装部队和建立联合司令部方面采取共同措施来保证自己的安全。1955年3月，苏联东欧等8国就缔结友好合作互助条约的原则和组建联合司令部问题取得一致意见。同年5月5日和6日《巴黎协定》全部生效，5月9日联邦德国加入北约。苏联等国遂于5月11～14日在华沙举行第2次会议，14日缔结《华沙条约》。

*条约基本内容* 华沙条约由序言和11项条文组成。序言宣称，由于正在重新军国主义化的联邦德国加入北约，从而加深新战争的危险，爱好和平的欧洲国家必须采取必要步骤以保障自己的安全和维护欧洲和平。条约规定，缔约国保证“以和平的方法解决它们的国际争端”（第1条）；“就一切有关它们的共同利益的重要国际问题彼此磋商”（第3条）；建立“政治协商委员会”（第6条）和“武装部队的联合司令部”（第5条）。最重要的军事互助条款是：“如果在欧洲发生任何国家或国家集团对一个或几个缔约国的武装进攻，每一缔约国应根据联合国宪章第51条行使单独或集体自卫的权利，个别地或通过同其他缔约国的协议，以一切它认为必要的方式，包括使用武装部队，立即对遭受这种进攻的某一个国家或几个国家给予援助。”（第4条）

*机构和活动* 华沙条约组织最高决策机构是政治协商委员会。由各缔约国党中央第一书记、总理、国防部长、外交部长组成，讨论和决定缔约国的政治、经济、外交等重大问题。下设常设委员会、外交部长委员会、国防部长委员会、联合司令部、联合武装部队军事委员会、联合武装部队参谋部和技术委员会。华约常设机构均在莫斯科。联合武装部队总司令和参谋长均由苏联人担任。

华沙条约组织成立后，逐步完善各种常设机构，经常协调对外政策，组建联合武装部队，不断更新各缔约国军队的武器装备，推行军事“一体化”，举行各种规模的联合军事演习。1968年8月20日，苏联以捍卫社会主义成果的名义，与保、匈、民主德国、波等国联合出兵捷克斯洛伐克。华约在欧洲与北约形成军事对峙，是世界上最重要的军事集团之一。 （张青森）

Huasha Tiaoyue Zuzhi

**华沙条约组织** （Warsaw Treaty Organization; Организация Варшавского договора）见华沙条约。

Huashengdun

**华盛顿，G.** （George Washington, 1732～1799） 美国首任总统（1789～1797）、北美独立战争大陆军总司令。1732年2月22日生于弗吉尼亚州威斯特摩兰县威克菲尔德种植园。祖籍英国。华盛顿没有受过系统的学校教育，通过实际锻炼，掌握土地测量和农牧生产的技术。1748年任英国殖民当局土地测量员。1752年，成为维农山庄园的主人。

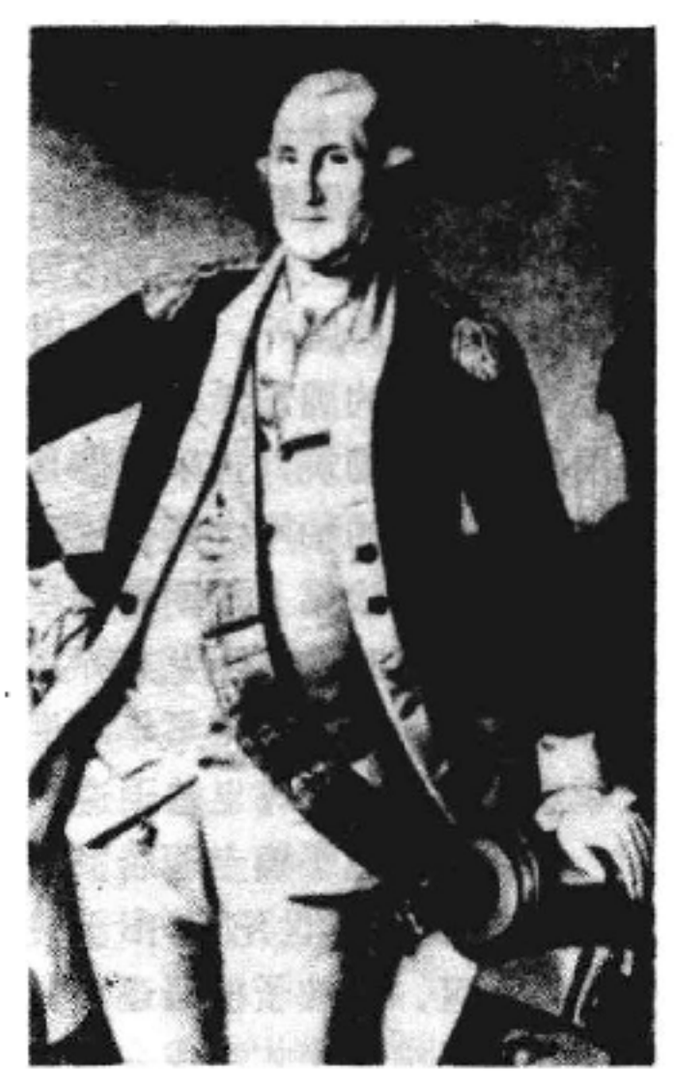

*为独立而战* 18世纪50年代，华盛顿曾参加七年战争，获中校和上校衔，积累了军事指挥的经验。1758年当选为弗吉尼亚议员。翌年与富孀M. D. 卡斯蒂斯结婚，获得大批奴隶和15 000英亩土地，成为弗吉尼亚最大的种植园主。在经营农场、手工作坊的过程中，华盛顿体尝了英国政府和商人限制、盘剥之苦。对于1763年颁发的禁止向阿巴拉契亚山以西移民的英王公告令尤为不满，促使他积极参与弗吉尼亚议会反英活动。七年战争后，在群众性的反英活动和T. 潘恩的《常识》的影响下，走上争取独立的道路。

1774和1775年，先后作为弗吉尼亚议会的代表出席第1届、第2届大陆会议。1775年7月3日，华盛顿在马萨诸塞重镇坎布里奇就任大陆军总司令。他把一支组织松散、训练不足、装备落后、给养匮乏，主要由地

方民军组成的队伍整编和锻炼成为一支能与英军正面抗衡的正规军。卓有成效地领导了北美独立战争。通过1783年的《巴黎和约》,迫使英国承认美国的独立。

战争结束后，华盛顿解散大陆军。1783年12月23日递交辞呈，解甲归田。1787年他主持召开费城制宪会议。制定邦联宪法。为根除君主制，制订和批准维护有产者民主权利的宪法作出不懈的努力。

**总统任职期间** 1789年，当选为美国第一任总统，4月30日在纽约华尔街联邦大厦的阳台上宣誓就职。他组织机构精干的联邦政府，颁布司法条例，成立联邦最高法院。他在许多问题上倾向于联邦党人的主张，但力求在联邦党和民主共和党之间保持平衡。他支持A.汉密尔顿关于偿还国债、征收国产税、成立国家银行的计划,确立国家信用，加速了资本原始积累的进程,发展工商业和保护对外贸易。他不顾汉密尔顿的反对，批准T.杰斐逊所支持的公共土地法案，奠定了西部自由土地制度的基础。1793年，再度当选总统。1793年4月22日发表的中立宣言，宣布美国对正在欧洲进行的反法斗争采取中立立场。为了缓和同英国的矛盾，1794年11月4日华盛顿派出首席法官J.杰伊与英国谈判，签订杰伊条约,因有损于美国利益,遭反对。1796年9月17日,他发表"告别词"，要求人们凡事以国家利益为重，告诫美国切勿同任何国家缔结永久性的同盟，更不要卷入不必要的战争。同时，他表示不再出任总统。从而开创美国历史上摒弃终身总统，和平转移权力的范例。次年，回到维农山庄园。1799年12月14日逝世。因对美国独立作出重大贡献，被尊为美国国父。

**参考书目**

Jonas Viles, ed., *George Washington Letters and Addresses*, The Sun Dial Classics Co., New York,1909.

（孙宝珊 冯承柏）

Huashengdun Huiyi

**华盛顿会议** (Conference of Washington)

第一次世界大战后，美、英、日等帝国主义国家为重新瓜分远东和太平洋地区的殖民地和势力范围，由美国建议召开的国际会议。亦称太平洋会议。1921年11月12日至1922年2月6日在华盛顿举行。有美、英、法、意、日、比、荷、葡和中国北洋政府的代表团参加。华盛顿会议实质上是巴黎和会的继续,其目的是要解决《凡尔赛和约》未能解决的帝国主义列强之间关于海军力量对比和在远东、太平洋地区特别是在中国的利益冲突,完善第一次世界大战后的帝国主义和平体系。会议标榜废除秘密外交，实际上所有重大问题都由美、英、法、日四国代表团团长会议先行讨论决定，有时法国也被排斥在外。会议期间签订三项条约：

《四国条约》 1921年12月13日,签订《美、英、法、日关于太平洋区域岛屿属地和领地的条约》，通称《四国条约》。有效期10年。条约规定："互相尊重它们在太平洋区域内岛屿属地和岛屿领地的权利"，"缔约国之间发生有关太平洋某一问题的争端"，应召开缔约国会议解决。缔约国在太平洋区域的权利遭受任何国家威胁时，缔约国应协商采取有效措施。还规定："1911年7月13日英国和日本在伦敦缔结的协定应予终止。"签约同日，四国共同发表的声明指出,缔结上述条约,不能认为美国同意委任统治条款。此举表明美国不受凡尔赛体系约束。

《五国海军条约》 1922年2月6日，签订《美、英、法、意、日五国关于限制海军军备条约》,通称《五国海军条约》。条约规定：美、英、日、法、意主力舰总吨位的比例为5:5:3:1.75:1.75。第7条规定,美、英、日、法、意航空母舰总吨位比例依次为13.5:13.5:8.1:6.6:6.6。英国被迫承认美国与英国海军实力的平等地位。美、英达到了限制日本海军力量的目的。作为对日本的让步,规定了美、英、日要塞和基地维持原状。

**中国问题** 是会议中心议题。中国参加会议的3个全权代表为驻美公使施肇基、驻英公使顾维钧和前司法总长王宠惠。1921年11月26日，施肇基提出《十项原则》，要求尊重并遵守中国"领土之完整及政治与行政之独立"，却又赞同美国要求中国实行的"门户开放"政策。12月14日，王宠惠提出废除1915年日本向中国提出的"二十一条要求"的议案。中国还在会议上提出山东问题。经中日谈判，1922年2月4日签订《中日解决山东悬案条约》和《附约》,日本被迫交还前德国胶州租借地，但仍保留许多特权。同日日本代表币原喜重郎发表声明，废除"二十一条"的一些条款。会议期间顾维钧还提出关税自主、取消在中国的领事裁判权、撤退外国军警、撤销在中国的外国电台和邮局、废止各国在华租借地、取消势力范围、公布秘密条约并由大会决定有疑点的条约的效力等议案。与会各国只同意将来不划分势力范围,公开秘密条约与契约以及有条件地裁撤外国邮局,其他议案均被否决。1922年2月6日，签订《九国关于中国事件适用各原则及政策之条约》,通称《九国公约》。条约规定："尊重中国之主权与独立及领土与行政之完整"；"给予中国完全无阻碍之机会,以发展并维持一有力的巩固之政府"；"施用各种之权势,以期切实设立并维持各国在中国全境之商务实业机会均等之原则"。实质上是要挟中国政府执行"门户开放"、"机会均等"原则。

华盛顿会议签订的各项条约和通过的决议案构成华盛顿体系。这一体系是在承认美国占优势的基础上，确定了凡尔赛体系未能包括的远东、太平洋区域的帝国主义国际关系体系,它是凡尔赛体系的补充(见巴黎和会)。但它并未消除帝国主义之间的矛盾。此后，美日两国之间在远东及太平洋地区的争夺愈演愈烈。

**参考书目**

Yamate Ichihashi, *The Washington Conference and After; a Historical Survey*, Stanford University Press, California, 1928.

G. Herbert, *Washington and the Riddle of Peace*, the MacMillan Company, New York,1922.

（张兴伯）

Hualtangyi Tiaoyue

**怀唐伊条约** (Treaty of Waitangi) 英国政府诱迫新西兰毛利人酋长签订的吞并新西兰的条约。又译威坦哲条约。1840年2月6日在新西兰北岛北端岛屿湾的怀唐伊镇签订，故名。1839年7月，英国委派海军官员W.霍布森任新西兰副总督。1840年2月5日在怀唐伊召开新西兰北部毛利人部落酋长会议，宣布条约草案，6日与毛利人酋长签订此条约。主要内容为：①毛利人各酋长让出其领土主权，凡岛上出生者，均受英国法律管辖。②保证新西兰各部落酋长的土地、森林、渔场及其他财产不受侵犯；如出售土地，应优先售与英国女王。③许诺毛利人可得到英国女王的保护，并可享有"英国国民所享有的一切权利和特权"。1840年5月21日，霍布森宣布新西兰成为英国的领地，并定奥克兰为首府。 (王芝芬)

Huang Huatan

**黄花探** (Hoang Hoa Tham, 约1860～1913) 越南安世抗法农民起义军领袖。被称"安世英雄"。原名张文探，又称提(督)探，雇农出身。北圻山西人。曾参加勤王运动。在北圻安世地区的农民起义军中，表现出卓越的指挥才能，成为梁文楠手下得力将领，多次击退敌人的进攻。1892年4月梁文楠被叛徒暗害，起义军星散。后黄花探重建起义军，并成为起义军唯一领袖。

1894年9月，法国殖民者为营救两名被起义军擒获的法国人被迫同黄花探议和，条件是：法方准备以10 500银元赎金赎出被俘人员，并从安世地区撤出；把四个"总"(即"区"，共22个乡)的地区划给黄花探管辖。黄花探接受这些条件，双方停战。黄花探利用停战的机会巩固根据地，发展力量。1895年11月底，法国殖民者再次进攻起义军，经过两年作战，殖民者仍然不能消灭起义军。1897年12月双方第2次议和。停战期间，黄花探一边招募各地人民到根据地——繁昌屯垦，生产自给，一边派人到中国购买枪支弹药。曾同孙中山领导的革命组织取得联系。各地抗法领袖都同黄花探联络，制定相互支援的计划。1908年黄花探参与谋杀法国士兵的河内投毒事件。1909年初法军再次进攻安世，切断起义军同人民的联系。10月5日在朗山激战中，起义军损失惨重。1913年1月10日黄花探被内奸杀害。 (徐善福)

Huangjin Hai'an

**黄金海岸** (Gold Coast) 见加纳历史。

Huigedang

**辉格党** (Whig) 英国政党。产生于17世纪末。19世纪中叶演变为英国自由党。"辉格"一词起源于苏格兰的盖尔语，意为马贼，英国资产阶级革命时，有人用它来讥讽苏格兰长老派。1679年，就詹姆斯公爵(后来的詹姆斯二世)是否有权继承王位的问题，议会展开激烈争论。一批议员反对詹姆斯公爵的王位继承权，被政敌讥称为"辉格"。他们也渐以此自称。在威廉三世统治时期，辉格党成为强有力的政治集团，代表新兴资产阶级和新贵族的利益。1714年以后的半个世纪中，辉格党一直在政治上占优势，连续执政达46年之久。18世纪末、19世纪初一段时期，在政治上失势。1830年重新掌权，他们提出并通过1832年的议会改革法案。19世纪中叶，辉格党势力大增。在当时英国工业发展、经济繁荣的条件下，辉格党的政策反映了资产阶级的利益。19世纪60年代，辉格党土地贵族的代表、保守党的R.皮尔派分子，以工商业资产阶级为基础组建自由党。也有人认为，辉格党是于1839年改称自由党的。 (王觉非)

Huobusi

**霍布斯，T.** (Thomas Hobbes, 1588～1679) 英国政治学家、哲学家。1588年4月5日生于威尔特郡一个牧师家庭。1608年牛津大学毕业。此后，曾为德文郡伯爵当过家庭教师，1610年随其学生多次出访欧陆，结识伽利略、P.伽桑迪等思想家。1637年回国担任过F.培根的秘书，深受其思想影响。

霍布斯生活于政治、宗教激烈斗争的革命年代。他在政治上倡导社会契约论，认为人性本恶，在自然状态中人们彼此敌视，出于理性而缔约立国，把包括财产所有权在内的全部权利交与一个主权者。这种"君权人授"说适应资产阶级反封建需要。但他又提出绝对王权论，即主权不在于其归属，而在于其不可分割地持有，因此霍布斯被认为是"王权至上"的君主专制拥护者。其社会政治思想初见于《论自然和政治法则的基础》一书。其绝对王权论遭国会反对；而社会契约论又不为封建帝制派所容。遂于1640年出亡法国。1642年出版《论公民》，提出教会和国家应合为一个以主权者为首的物体，教会从属于国家，为主权者服务。以国教为支柱的流亡贵族集团很赏识霍布斯在书中阐述的观点。1646年接触流亡的保王党人并担任王子的教师。1651年，《利维坦，或教会国家和市民国家的实质、形式和权力》一书出版。该书全力攻击罗马天主教，批判教权高于王权以及"教皇无过论"。正当王子查理企图武装复辟，恢复旧王朝无望之际，霍布斯于1652年回国，归顺O.克伦威尔，但拒绝就任国务秘书。王政复辟后，受宠并得年金。但在恢复天主教和排挤国教的宗教纷争中，《利维坦》被视为"无神论"异端而遭迫害。1666年国会查禁《利维坦》。为此霍布斯撰写《关于异端以及对其惩处的历史论述》，进行申辩。不久议会撤销取缔无神论法案。但霍布斯的政论著作禁止在英国出版。晚年以研究古典作品自娱，84岁时发表拉丁诗体自传。1679年12月4日逝世。 (顾学杰)

Huocha

**霍查，E.** (Enver Hoxha, 1908～1985) 阿尔巴尼亚劳动党领导人。1908年10月16日生于阿尔

巴尼亚南部吉诺卡斯特市。中学毕业后，于1930年赴法国，在蒙彼利埃大学自然科学系学习。1934年2月，弃学去巴黎求职。后去比利时，在阿尔巴尼亚驻布鲁塞尔领事馆任秘书，同时在布鲁塞尔大学法律系学习。1936年7月回国，9月在地拉那中学任教。1937年初，在科尔察中学任教，与该市共产主义小组取得联系，成为其重要成员之一。1939年4月，意大利法西斯占领阿尔巴尼亚，他积极参加和组织反对法西斯占领者的斗争，曾被缺席判处死刑。1940年春，在地拉那以开烟酒店为掩护，继续进行革命活动。1941年11月8日，作为科尔察市共产主义小组的代表之一出席阿尔巴尼亚共产党(1948年改称劳动党)建党会议，作建党报告，被选入临时中央，并被委托主持临时中央的工作。1943年3月起任阿尔巴尼亚共产党总书记(1954年7月12日改称第一书记)直至去世。1943年7月，阿尔巴尼亚民族解放军总司令部成立，任政委。1944年5月任反法西斯民族解放委员会主席和民族解放军总司令，被授予上将军衔。同年10月任民主政府主席。1946～1954年，任阿尔巴尼亚人民共和国部长会议主席、武装力量总司令、防务委员会主席、国防部长、外交部长等职。曾获"人民英雄"称号和"社会主义劳动英雄"勋章。1985年4月逝世。著作收入《霍查全集》。 (夏成之)

Huo'erdi Mikeluoshi

**霍尔蒂·米克洛什** (Horthy Miklós, 1868～1957) 匈牙利法西斯独裁者。出身贵族家庭。1909～1914年任奥地利皇帝侍从副官。第一次世界大战末期，任奥匈帝国海军司令。1919年在匈牙利南部塞格德市成立的反革命政府中任军事部长，组织反革命"国民军"，勾结协约国，镇压匈牙利苏维埃共和国。苏维埃共和国失败后，霍尔蒂·米克洛什于1919年11月16日进驻布达佩斯，实行白色恐怖，屠杀大批共产党人和革命者。1920年3月1日用武力强迫国会选举他为摄政王，恢复君主制度，建立独裁政权。执政期间，代表最反动的大地主和资本家的利益，对内实行专制独裁，残酷镇压工农革命运动，迫害共产党人，颁布一系列法西斯法令，拼凑各种复仇主义组织，积极扩军备战，对外投靠纳粹德国，1940年11月宣布加入德意日法西斯同盟。1914年6月27日对苏宣战。1943年德国法西斯的失败已成定局，曾试图与西方单独媾和未遂。1944年3月19日，德军以此为借口占领整个匈牙利。同年10月15日霍尔蒂·米克洛什被迫退位，把政权转交给矢忠纳粹的"箭十字党"头目萨拉西·费雷恩茨(1897～1946)。1945年德国投降，他作为战犯被囚禁在德国巴伐利亚。1946年获释，流亡葡萄牙。1957年2月9日病死。 (阚思静)

Huohengshitaofen Wangchao

**霍亨施陶芬王朝** (Hohenstaufen dynasty) 德意志封建王朝，建立者为霍亨施陶芬家族，故名。始建于1138年，1254年结束。

1138年，霍亨施陶芬家族的康拉德三世(1138～1152在位)被选为德意志国王，成为德意志皇帝兼神圣罗马帝国皇帝。1142年起，他在各地扩大王室领地，增加来自帝国教会地产的收入，以巩固中央王权。腓特烈一世(红胡子，1152～1190在位)即位后，把控制和掠夺意大利作为帝国国策，多次入侵意大利，企图重建帝国对意大利北部和中部的统治。但遭到与罗马教廷结盟的意大利伦巴德同盟的顽强抵抗。1176年，在莱尼亚诺被伦巴德同盟打败，不得不放弃对伦巴底各城市的统治权。1180～1181年，他利用封建主之间的矛盾，打败巴伐利亚-萨克森公爵韦尔夫。1189年，通过联姻兼领西西里王国。其后的亨利六世(1190～1197在位)把政策重心转移到地中海，占领西西里。

掠夺意大利各城市的侵略性远征消耗了帝国的实力，皇权衰落，割据局面日益加剧。在施瓦本的菲利普(1198～1208在位)和腓特烈二世时期，大封建主变成各邦诸侯，各自拥有关税权和铸币权。12世纪末起形成科隆、美因茨、特里尔、莱茵的普法尔茨(即巴拉丁)4个选帝侯，以后又增加波希米亚、萨克森、勃兰登堡3个选帝侯，皇帝须由选帝侯选出。腓特烈二世死后，皇位成为诸侯手中的玩偶，有时甚至同时出现几个皇帝。1254年康拉德四世在同罗马教廷和伦巴德同盟的战争中死去，霍亨施陶芬王朝结束。 (陆世澄)

Huohengsuolun jiazu

**霍亨索伦家族** (Hohenzollern family) 德意志的主要统治家族。其始祖布尔夏德一世约在1100年受封为索伦伯爵。领地在今上内卡河、施瓦本山和上多瑙河之间。16世纪中叶，该家族在索伦前冠以"霍亨"(意为高贵的)字样。称为霍亨索伦家族。该家族是勃兰登堡-普鲁士及德意志帝国的统治家族。

1191～1192年索伦伯爵腓特烈三世与纽伦堡城堡伯爵联姻，成为纽伦堡城堡伯爵腓特烈一世。他的两个儿子分割领地，康拉德三世获纽伦堡城堡伯爵领地。腓特烈四世获施瓦本的原领地，从而形成信奉新教的弗兰肯系和信奉天主教的施瓦本系两支。霍亨索伦-弗兰肯系的纽伦堡城堡伯爵腓特烈三世通过继承，获得拜罗伊特和库尔姆巴赫，其孙在1363年被皇帝封为帝国侯爵。1415年，腓特烈六世成为勃兰登堡选帝侯，称选帝侯腓特烈一世。1473年其第三子阿希勒斯为选帝侯时立下规约；勃兰登堡选帝侯称号属于直系继承，非长子也有继承权，领地不得分割。据此，其长子约翰·西塞罗成为选帝侯，勃兰登堡的霍亨索伦家族(选帝侯系)1618年通过继承得到普鲁士公国(见普鲁士)。在腓特烈·威廉大选帝侯统治时期(1640～1688)，勃兰登堡-普鲁士日趋强盛，1701年，

普鲁士公国升为王国，选帝侯成为国王腓特烈一世，1871年，普鲁士国王霍亨索伦家族的威廉一世成为德意志帝国皇帝。1918年德国十一月革命爆发后，霍亨索伦家族的统治被推翻。

霍亨索伦-施瓦本系16世纪在德意志西南部声势颇盛。1535年，伯爵卡尔一世获奥地利的伯爵领地锡格马林根与凡林根，1552年统辖凡尔施泰因。卡尔一世死后，1576年其二子分割领地，又形成霍亨索伦-黑兴根系和霍亨索伦-锡格马林根系。1623年，两系都被列为帝国诸侯等级。1849年，两系均臣服于普鲁士。1869年霍亨索伦-黑兴根系断嗣。霍亨索伦-锡格马林根系的卡尔·安东，获霍亨索伦亲王称号。其长子利奥波德1870年成为西班牙王位候选人，利奥波德对西班牙王位的继承权问题是1870～1871年普法战争的直接原因之一。次子卡尔（又译查理）1866年起先后为罗马尼亚亲王、国王，称卡罗尔一世，1914年去世。其侄斐迪南及其后裔统治罗马尼亚直至1947年罗马尼亚人民共和国成立。

（丁建弘）

# J

jihuizhuyi

**机会主义** (opportunism) 原意是指19世纪中叶法国政治生活中那些没有固定政治见解、随意改变政治态度的政党和政客。19世纪80年代起，马克思主义者借用这个词语，指国际工人运动中背离无产阶级利益、主张同资产阶级实行阶级妥协的理论和实践。其后又有引伸，泛指各国共产主义政党内在思想政治路线上违背马克思主义的错误倾向。

19世纪70年代以后，随着工人运动向横广方面发展，资产阶级的影响在工人运动中得到加强，机会主义者成为资产阶级在工人运动中的代理人。其特点是：为眼前的利益而忘记根本利益，为运动的现在而牺牲运动的将来，为少数人的私利而背叛无产阶级的整体利益，为迎合资产阶级而实行阶级合作，抛弃阶级斗争，抛弃无产阶级革命和无产阶级专政。

机会主义表现为"左"倾和右倾两种形式。过高估计敌人的力量，看不到人民和革命的力量，不敢组织带领群众积极开展斗争，悲观消极，妥协投降，这是右倾机会主义。超越历史发展阶段，对敌我力量不作客观分析，对革命事业不愿作艰苦深入的工作，盲目冒进，孤注一掷，这是"左"倾机会主义。"左"、右倾机会主义都是根源于唯心论和形而上学的世界观，对无产阶级革命起阻挠和破坏作用，是对马克思主义的歪曲和背弃。

K.马克思、B.И.列宁一贯强调要警惕和清除机会主义，这是无产阶级取得革命胜利的基本条件。马克思、F.思格斯曾经同德国社会民主党和国际工人运动中的机会主义进行了坚决的斗争。列宁也同俄国和第二国际机会主义者作了坚决的斗争。马克思列宁主义是在同"左"、右倾机会主义的斗争中经受检验并不断丰富发展起来的。实践证明，不应随意扩大机会主义的含意和范围，在各国共产主义政党和国际工人运动中，如果对不同意见的正常争论轻率地贴上机会主义的标签，危害极大。

(黄达强)

Jibangu Yundong

**基班古运动** (Kimbanguist movement) 20世纪20年代初，在下扎伊尔地区兴起的具有宗教色彩的反殖民主义运动。创始人是巴刚果人西蒙·基班古，他曾就学于英国浸礼教会的学校，后在金沙萨、马塔迪等地谋生。1920年返回故乡，自称先知，一面行医，一面布道。1921年3月，组织自立的黑人教会，建立教堂和学校，号召信徒们互相友爱，抵制捐税，使殖民当局和教会惊恐不安。1921年6月，当局拘捕了他，但他越狱后继续布道。9月，再次被捕，军事法庭指控他策划叛乱，判以死刑(后改为终身监禁)。1951年，病死于监狱。

30年代，基班古运动复苏，并传向开赛、赤道等省区。1960年4月，基班古遗骸被隆重地运回恩康巴村。恩康巴村成了基班古教会的圣地。

扎伊尔共和国成立后，该教会主要从事乡村教育运动。据估计，1980年时，有信徒380万人。

(丹 林)

Jidujiao

**基督教** (Christianity) 与佛教、伊斯兰教并称的世界三大宗教之一。公元1世纪中叶～2世纪中叶形成于罗马帝国东部。原为犹太教一支派。因崇奉救世主耶稣，与正统犹太教分裂，后与希腊文化结合，在罗马帝国流传，4世纪末叶成为罗马帝国国教。中世纪时在欧洲占统治地位。16世纪以后传播到非洲、美洲、南亚、东亚、大洋洲各国。对欧美各国历史、文化的发展有极为重要的影响。(参见彩图插页第1页)

**历史** 早期基督教 公元1世纪中叶，巴勒斯坦犹太人起义，遭罗马统治者残酷镇压，一些犹太人把自身的解放寄托于宗教。他们盼望"救世主"降临，拯救人们的苦难。原始基督教遂以犹太教新宗派的形式出现。宣传"天国即将来临"，号召"罪人悔改"。1世纪末叶传播到叙利亚、小亚细亚、马其顿、希腊、罗马、埃及，在各族民众中赢得信徒，此后，与流行的希腊哲学、伦理、神秘主义思想等结合；在希腊化过程中，原始基督教由犹太民族宗教演变为适应罗马帝国的世界性宗教，其教义中原来等待来世来临的思想逐渐为忍受苦难的思想所取代。2世纪中叶，形成有组织的基督教会。3世纪中叶，在西欧、北非以及西亚已有相当影响。3世纪下半叶，在罗马帝国各地发展为一支社会力量。随着罗马帝国加强对内压迫、对外侵略，阶级矛盾、民族矛盾日益激化，罗马统治者为便于控制被压迫人民及被征服民族，于4世纪初叶，开始对基督教采取控制利用政策，加以扶植；4世纪末叶，定基督教为国教，教会靠帝国统治者支持，进一步发展。各种反抗基督教教义、信条，反对教会权威的活动都被教会判为异端，受政府镇压。

中世纪 476年，西罗马帝国灭亡。在此前后，罗马主教逐渐成为欧洲西部教会领袖，继而取得政治权力。5世纪末～10世纪末，欧洲封建化过程中，基督教主要靠统治王朝的法令传播到欧洲大部分国家，教会及修道院成为最大封建领主，是欧洲封建社会的主要支柱；基督教垄断文化教育事业，在意识形态领域，把政治、法律、哲学、道德都置于神学的控制之下。1054年，以君士坦丁堡大主教为首的东部教会与罗马教皇为首的西部教会分裂，东部教会自称东正教，西部教会自称罗马公教会(中国通称"天主教会")。11世纪末起，将近200年间，教皇联合各国国王、贵族发动7次十字军远征，侵略东方。12世纪下半叶，教会开始设立"异端审判所"镇压人民反抗，扼杀进步思想。13世纪，教皇权势达到全盛，同时，教会内部腐化，激起群众不满，反对教会的阿尔比派等异端运动此伏彼起。14、15世纪，市民阶级和民族国家兴起，胡斯战

争沉重打击了教会势力。

近代　16世纪上半叶，德意志、瑞士、英国、荷兰、斯堪的纳维亚诸国相继爆发宗教改革运动，否认教皇权威，强调传统教义的不同方面，改革教会礼仪典制。在德意志北部，诸侯支持M.路德首倡宗教改革，成立路德派教会，标榜"因信称义"，意即人在上帝面前得称为"义"(不被定罪)，全凭信靠耶稣，而不在于履行教会规条。在瑞士和法国，市民阶级支持J.加尔文领导的加尔文派教会，强调世人命运善恶均由上帝预定；在英格兰，成立以国王为首的英格兰教会；在苏格兰、荷兰，市民阶级建立加尔文派的苏格兰教会、荷兰归正教会；在斯堪的纳维亚诸国，分别成立路德派的各国教会。这些脱离罗马公教会的教派，后来统称为"抗议宗"，或称"新教"。

在此期间，教皇及西班牙国王加强罗马公教会的活动，成立以维护教皇神权统治为宗旨的耶稣会，支持西欧各国天主教势力。在西班牙，异端审判所活动最为猖獗。

16世纪下半叶，法国天主教贵族与加尔文派新教贵族之间进行30多年内战，西班牙对以加尔文派新教为旗帜的荷兰资产阶级进行讨伐战争，17世纪上半叶德意志新旧教诸侯之间进行了三十年战争，这一时期被称为"宗教战争"时期。随着欧洲资产阶级兴起，自然科学迅速发展，17世纪中叶以后，宗教宽容思想开始形成。18世纪欧洲启蒙运动开始抨击基督教信仰及教权主义。与此同时，欧洲各殖民国家的教会开始成立各种传教组织，向非洲、美洲、东亚、南亚大规模传教。

东正教自1054年同罗马公教会分裂后逐步形成君士坦丁堡、安提阿、亚历山大、耶路撒冷4个牧首辖区，以君士坦丁堡大主教为精神领袖。15世纪末莫斯科公国兴起，反对君士坦丁堡大主教控制俄罗斯正教会。1587年，君士坦丁堡大主教承认俄罗斯正教会独立，由莫斯科牧首统辖，实际受沙皇控制。

现代　全世界基督徒人数将近10亿，占三大宗教信徒人数首位。成立了各种国际性、地区性组织。部分教派强调出世，追求个人精神安宁；多数教派强调进入世界，从事各种社会政治活动，主张以"对话"缓和社会矛盾、民族矛盾、国际矛盾、发达国家与不发达国家矛盾、各宗教之间矛盾；在第三世界的各种活动谋求适应各国社会需要及民族文化传统。

**基督教信仰的内容**　基督教教义，一方面是在同2世纪上半叶逐渐形成的关于耶稣的福音传说相联系而发展的，另一方面是在犹太教基督徒和原来信奉多神教的非犹太人基督徒之间的斗争中发展起来的。它的主要内容是：

创世　按《旧约圣经·创世记》载，天地间原来空虚混沌，神(或称上帝)以6日创造天地万物。这是基督教从犹太教继承的信仰。它否认宇宙是永恒的，也否认宇宙是在某一特定时刻由神创造。5世纪，基督教神学家奥古斯丁主张时间也是被造世界的一部分。

道成肉身　按基督教信仰，神为拯救世上罪人，差遣圣子降世，取肉身，名耶稣。约于公元前5年出生于巴勒斯坦，约于公元29或30年在耶路撒冷被钉死在十字架上。信奉这位耶稣的门徒确信他已复活升天，还将二次降临，奉他为救世主(希伯来文称"弥赛亚"，希腊文称"基利斯督斯"，中译简称为"基督")。耶稣基督被认为具有神性，有赦罪的权柄，向世人宣讲神的旨意，启示神的律法真谛，能行各种神迹。另一方面，耶稣又具有完全的人性，与世人同样经受试探，经历苦难，只是没有犯罪。

三位一体　指圣父(神)、圣子(耶稣基督)、圣灵三位结成一体。神不仅创造天地万物，而且在耶稣肉身中显示，又以神灵形式在世上运行。神在过去、现在、将来都主宰世人和万事万物。它创造世人，引领世人，并救赎世人。关于圣灵，以罗马为中心的拉丁教会主张它"由父子而出"，以君士坦丁堡为中心的东方教会则坚持4世纪的《尼西亚信经》，主张它"由父而出"。

救赎　人类最初被造时是完美的。由于始祖亚当犯罪，罪性遗传(称"原罪")和自己犯罪(称"本罪")而陷于不能自拔的地位。上帝派遣其子耶稣降世，被钉死在十字架上，担当了世人的罪，使凡信它的人都蒙救赎，灵魂得到拯救。

天堂、地狱与最后审判　世人一切最后都将受神的审判，善人升入天堂，得享永生；恶人入地狱，永受火刑。近代基督教将升天堂解释为进入神的国度，与神同在；入地狱则是自行隔绝于神的结果。

教会　基督徒组成的团体称教会。教会是耶稣基督的身体，一切信徒无论在世去世，都在一个圣会之中，心灵相通。罗马公教会于13世纪规定洗礼、坚振、悔罪、圣餐、婚配、终傅、圣职七种仪式为圣事；新教某些教派将之简化为洗礼、圣餐两种。

**经典、主要节期**　基督教《圣经》包括《旧约全书》及《新约全书》。《旧约全书》系继承自犹太教的经书，共39卷，分"律法书"、"先知书"、"圣录"三部分。主要内容为：上帝创世与人类始祖的神话，犹太民族历史传说，法律、宗教规例、宗教形式的政论、诗歌、道德格言，关于末世的预言等。各卷约自公元前5～前2世纪陆续出现，至公元1世纪定型。《新约全书》系基督教本身的经书，共27卷，其中包括四部《福音书》、《使徒行传》、《使徒书

《旧约》抄本插图(2世纪)

信》汇编和《启示录》，主要内容为：传说中的耶稣生平故事及其说教，关于耶稣门徒的故事及依托门徒之名阐述的教义等。各卷约自公元1世纪下半叶至2世纪下半叶陆续出现。有各种不同版本。18世纪以后，教会内外学者对《圣经》考证及分析研究日盛。

基督教会定每年12月25日纪念耶稣诞生，称圣诞节。每年过春分月圆后第一个星期日，纪念耶稣被钉死十字架后第3日复活，称复活节。按《圣经》载称，耶稣复活后40天升天，第50天差遣圣灵降临。因此，每年复活节后第50天为圣灵降临节。是为基督教会三大节期。

**教派** 基督教主要分罗马公教会、新教、东方正教会三支。16世纪新教包括圣公宗(英国)、加尔文宗(瑞士、法国、荷兰、苏格兰)、路德宗(德意志北部、北欧诸国)。17世纪英国出现浸礼宗(反对为婴儿施洗)，18世纪由英格兰教会中分出卫斯理宗(注重灵修方法)。上述各教派随欧洲各国移民传入北美。19世纪北美新教又出现摩门教派、安息日教派、基督教科学教派等，此后，还出现许多小教派。

在西亚，除东正教会外，还有2、3世纪已独立的阿美尼亚教会等。在北非，主张耶稣只具神性的一性论柯普特教派自5世纪形成独立教会。这些统称东方教会，与东正教会保持一定联系。

近30年来，有些教派实行联合，更多的是在教会活动中联合行动。

**对西方政治文化的影响** 基督教自4世纪与罗马帝国结合。西罗马帝国灭亡后，与法兰克王国的加洛林王朝(8～9世纪)结合。随后与神圣罗马帝国结合，直至1806年拿破仑一世解散帝国。在东方，基督教与拜占廷帝国、俄罗斯帝国(15～20世纪初)结合。这些国家自称基督教国家。在1500年间，欧洲的政治、法律、社会风俗、道德、哲学、语言、文学、诗歌、戏剧、音乐、美术、雕刻、建筑都深受基督教影响。随着欧洲移民迁往南北美洲、大洋洲，基督教影响扩大到美洲、大洋洲，成为这些地区的主要思想文化传统。欧美文化传统被一些西方历史学家称为"基督教文明"，但它并未能取代欧美各民族自身的文化传统。

**参考书目**

Derek Baker, *Schism Heresy and Religious Protest*, 9 vols, Cambridge University Press, N. Y., 1972.

杨真：《基督教史纲》(上册)，三联书店，北京，1979。

Hubert Jedin, ed., *History of the Church*, 10 vols, Seabury Press, N.Y., 1980.

A.罗伯逊著，宋桂煌译：《基督教的起源》，三联书店，北京，1984。(A. Robertson, *The Origins of Christianity*, London, 1953.)

(杨 真)

Jifuluosi

**基辅罗斯** (Киевская Русь) 又称古罗斯，或罗斯国。9世纪中叶～12世纪初在东欧平原上建立的以基辅为首都的早期封建国家。

*建立和发展* 8～9世纪，东斯拉夫人社会阶级分化日益扩大，各部落之间互相攻伐，战争不断，客观上要求建立国家组织，以维持社会秩序。在这样的形势下，掌握专职武装的瓦里亚格人军事首领被东斯拉夫人新兴贵族推上历史舞台。862年诺曼人留里克率领亲兵队在诺夫哥罗德登上王公宝座，建立了第一个罗斯王国。同时，另外两个军事首领阿斯科德和迪尔也在基辅建国。879年留里克去世，奥列格继任王公，率领亲兵队沿"瓦希商路"("从瓦里亚格人到希腊人之路")南征，占领斯摩棱斯克和波洛茨克等战略要地。882年占领第聂伯河中游的基辅城，杀死阿斯科德和迪尔，把罗斯国的首都迁到基辅。开始了基辅罗斯公国时期。882～911年奥列格又征服了周围的斯拉夫人各部落公国和非斯拉夫人部落，形成以东斯拉夫人为主体的国家(参见彩图插页第58页)。与拜占廷的贸易关系是基辅罗斯初期的统治者利害攸关的大事。在奥列格(879～912)、伊戈尔(912～945)、奥尔加(945～969)和斯维雅托斯拉夫一世(969～972)四任公爵在位期间，多次进攻君士坦丁堡，迫使拜占廷签订了4个商业性条约(907、911、944、972)，保障了罗斯人在拜占廷的商业权益。斯维雅托斯拉夫在进攻保加利亚、征服多瑙河下游后，欲把首都迁至佩列亚斯拉夫利，因遭拜占廷和当地人民反对未能得逞。972年他在撤兵返回罗斯途中遭佩切涅格人伏击身亡。斯维雅托斯拉夫的幼子弗拉基米尔一世统治时期(980～1015)，罗斯国达到鼎盛，成为东欧强国。弗拉基米尔一世娶拜占廷公主安娜为妻，并于988～989年宣布基督教为国教，强令全体居民接受希腊正教神甫的洗礼，促进了基督教文化在罗斯的发展。

*封建化进程和经济的发展* 基辅地区的东斯拉夫人(主要是波利安人)很早就经营农业。随着封建关系的发展，新兴贵族成为封建田庄的经营者。从10世纪中叶起瓦里亚格人出身的王公和亲兵队也开始经营土地，建立起封建田庄。在智者雅罗斯拉夫统治时期(1015～1054)封建大土地所有制有所发展，剥削日益加重，国内阶级斗争日趋激烈。农民犁去领主的田界、杀死王公贵族的管家、焚烧主人的田庄等反抗斗争不断发生。为保护封建主阶级的利益，雅罗斯拉夫于11世纪30年代编修《古罗斯法典》(又称《雅罗斯拉夫法典》)，规定对于破坏田界、盗窃牲畜、纵火焚烧田庄者都要处以罚金，或抄家没收财产，或全家驱逐出境，或没身为奴等。

基辅罗斯的城市出现得较早，手工业和商业有所发展。最古老的城市有诺夫哥罗德、基辅、切尔尼戈夫、佩列亚斯拉夫利、斯摩棱斯克、波洛茨克、普斯科夫等。首都基辅不仅是罗斯的政治、经济中心，而且建有拜占廷式的索菲亚大教堂和世界闻名的彼舍拉修道院，形成罗斯的文化中心。手工业有冶铁、金属加工、武器制造、制革、制陶等。第聂伯河和伏尔加河是罗斯内外贸易的重要商路。基辅罗斯与拜占廷、西欧北欧各国、东方阿拉伯各国有着频繁的贸易关系。输出商品有毛皮、蜂蜜、蜂蜡、亚麻等。输入商品多系贵重织物、有色金属、香料、药材等。国家定期向城市征收"赋税"。

**国家的分裂** 雅罗斯拉夫死后，他的3个儿子共同执政，罗斯的封建关系又有所发展。封建主不仅直接剥削家奴，而且开始剥削依附农民，向他们征收实物，导致城乡人民反封建起义不断发生。随着各地大贵族势力的增强及地方自然经济的发展，统一的国家政权日趋瓦解，逐渐分裂为许多独立的地方公国。12世纪初弗拉基米尔二世·莫诺马赫(1113～1125在位)曾企图恢复基辅罗斯的统一，但未能实现。12世纪30年代以后，统一的罗斯国家已不复存在，罗斯历史进入封建割据时期。13世纪初臣服于蒙古金帐汗国。1478年为莫斯科公国所灭。

（朱 寰）

Jilafate Yundong

**基拉法特运动** (Khilafat movement) 印度伊斯兰教徒反对英国统治、反对帝国主义瓜分土耳其、保卫印度正统派伊斯兰教徒精神领袖土耳其苏丹哈里发的运动。又称哈里发运动。"基拉法特"为哈里发的讹读。

第一次世界大战中，英国政府为了骗取印度穆斯林的支持，假意允诺在战后保证土耳其的主权完整和土耳其苏丹哈里发的地位。但是，战争刚结束，英国便伙同其他帝国主义国家制定瓜分土耳其的计划。

1918年，印度成立了以塞特·考塔尼为主席、穆罕默德·阿里兄弟为首席发言人的基拉法特委员会。印度各阶层穆斯林掀起反对瓜分土耳其、保卫哈里发的抗议浪潮。1919年11月24日，M. K. 甘地当选为全印基拉法特委员会主席。国大党也全力支持这个运动。1920年土耳其签署《色佛尔条约》，刺激了运动的发展。1920年8月1日，甘地和基拉法特运动领导人共同发动非暴力不合作运动。9月，国大党决定将基拉法特运动的要求作为不合作运动的一部分。在不合作思想的影响下，1920年夏季，大批印度穆斯林迁徙到阿富汗，以消极抵抗的形式，抗议英国的压迫以及对阿富汗的战争。1921年8月20日，1万名莫普拉人发动反英起义，在马拉巴尔海岸建立了哈里发王国。起义遭到残酷镇压，3 000名起义者被打死。1921年12月10日，英国殖民当局逮捕加尔各答的基拉法特运动和国大党著名领袖。1923年基拉法特年会作出决议，募捐支援莫普拉受难家属。随着不合作运动的低落，基拉法特运动也失去势头。

1924年，土耳其凯末尔·阿塔图尔克宣布废除哈里发制，印度基拉法特委员会停止工作，基拉法特运动自行结束。

（李德昌）

Jilibasi lishi

**基里巴斯历史** (history of Kiribati) 基里巴斯共和国位于太平洋中西部，地跨赤道，横越国际日期变更线。由吉尔伯特群岛、菲尼克斯群岛和莱恩群岛等33个岛屿组成，陆地面积约822.8平方公里。人口6.3万(1982)绝大多数为基里巴斯人。居民信奉基督教。官方语言为英语。首都塔拉瓦。基里巴斯旧称吉尔伯特群岛，系19世纪20年代俄国水文学家И.Ф.克鲁森施滕命名。"基里巴斯"是吉尔伯特在当地方言中最近似的发音。

3 000年前已有马来－波利尼西亚人定居。约14世纪，斐济人和汤加人与当地人通婚，形成基里巴斯民族。1606年，葡萄牙探险者P.费尔南德斯·德·基罗斯来到该群岛。1799～1826年，欧美人先后来此猎捕抹香鲸，搜购椰干、椰油，贩运岛民至斐济、夏威夷等太平洋岛屿和中美洲。1877年，英国置该群岛于英驻西太平洋高级专员管辖之下。1892年，英国海军占领吉尔伯特群岛，宣布该群岛为英国保护地。1896年设保护地行政中心于塔拉瓦。1900年，吉尔伯特群岛中的大洋岛发现磷酸盐，英曾将保护地行政中心移此。1916年英国将吉尔伯特群岛与埃利斯群岛合并为吉尔伯特和埃利斯群岛殖民地。1919年将大洋岛、范宁岛、华盛顿岛和圣诞岛先后并入该殖民地。1937年3月菲尼克斯群岛成为该殖民地的一部分。1938年美国占领菲尼克斯群岛中的坎顿岛。1939年，英国同意与美国对坎顿岛、恩德伯里岛共管50年。1942年日军空袭大洋岛，入侵塔拉瓦。1943年美军攻占吉尔伯特群岛。自1972年1月1日起，南莱恩群岛划归吉尔伯特和埃利斯群岛殖民地管辖。1975年10月，埃利斯群岛脱离吉尔伯特和埃利斯群岛殖民地，恢复图瓦卢旧名(1978年10月1日独立)。1976年11月，吉尔伯特群岛成立自治政府。次年1月实行内部自治。1979年7月12日获得独立，定国名为基里巴斯共和国。为英联邦成员国。I. 塔巴伊任总统，1982年、1983年连选连任。独立后奉行同所有国家友好和谅解政策。1979年9月与美国订立友好条约。1980年6月25日与中国建立外交关系。

（殷汝祥）

Jiluofu

**基洛夫，C. M.** (Сергей Миронович Киров, 1886～1934) 苏联共产党领导人之一。原姓科斯特里科夫。1886年3月15日生于俄国维亚特卡省(今基洛夫省)乌尔茹姆城的一个劳动者家庭。少年时代即投身革命。1904年加入俄国社会民主工党，成为托木斯克地区罢工领导者及地下工作组织者。1905年7月当选为该地社会民主工党委会委员。1905～1906年几次被捕，出狱后在北高加索地区从事党的地下工作。1909年后，在捷列克地区进行革命宣传，撰文抨击沙皇制度及其反动政策。他依靠工人及贫苦山民的支持，致力于联合各民族的民主力量，使当地的苏维埃政权于十月革命前后相继建立并得以巩固。1917年十月革命期间，参加彼得格勒武装起义。1919年任阿斯特拉罕边区临时革命军事委员会主席，领导红军击溃反革命叛乱，有力地牵制了白军的进攻，荣获红旗勋章。1921～1925年10月担任阿塞拜疆党中央委员

会书记期间，为恢复巴库油田、促进经济发展作出贡献，并荣获列宁勋章。1923年当选为党中央委员。从1926年起，任联共(布)中央西北局第一书记、列宁格勒省委书记，领导了对Г. Е. 季诺维也夫和Л. Б. 加米涅夫为首的"新反对派"的斗争。他坚决执行党关于实现国家工业化的方针，在较短时间内使列宁格勒提前两年完成第一个五年计划，成为全国工业化的先锋。1926年当选政治局候补委员，1930年为政治局委员，1934年担任中央委员会书记。苏联中央执行委员会主席团委员。同年12月1日，在列宁格勒斯莫尔尼宫被暗杀。演说、遗著编为《基洛夫论文与演讲集》。 (张瑞璇)

Jishi

**基什** (Kish) 又译启什。古代美索不达米亚重要城邦。位于巴比伦城东约15公里处，其遗址在今伊拉克乌海米尔，1912年法国人H. de热努亚克首次发掘，1922～1923年英国牛津大学阿什莫利安博物馆和美国芝加哥自然史博物馆联合考古队再次进行了发掘工作。主要发现有：早王朝中期的战车殉葬墓3座，早王朝晚期的古塔2座和王宫1座，一部分楔形文字泥版，其中主要是阿卡德王国时期的经济文书和巴比伦时期的书信。

早王朝时期在美索不达米亚南部，即后来的巴比伦地区形成两个文化区：以尼普尔城为界，南部为苏美尔文化区；北部为塞姆语文化区。基什是塞姆语文化区的中心。早王朝后期是基什城邦最强盛时期，其影响不仅表现为对南部苏美尔城邦政治的干涉，而且将美索不达米亚文化通过商业交往传播到叙利亚。因此，控制塞姆语文化区的霸主，包括五位苏美尔城邦的统治者、阿卡德王朝的前三位国王，都曾自称为"基什王"。公元前24世纪中叶，基什被阿卡德王国萨尔贡一世降服，丧失了霸主地位。后又沦为乌尔第三王朝、古巴比伦王朝的附庸。 (杨 炽)

Jizuo

**基佐，F.-P.-G.** (François-Pierre-Guillaume Guizot, 1787～1874) 法国政治家、历史学家，法兰西学院院士(1836)。1787年10月4日生于尼姆。父亲是律师。基佐自幼在日内瓦受加尔文教派教育。1805年到巴黎学习法律，结交文化界人士。1812年起任巴黎大学近代史教授。1814年波旁王朝复辟后任内务部秘书长。拿破仑一世"百日"统治时随路易十八逃亡比利时。1816～1820年，基佐继续在内务、司法部任职。他拥护"宪章"，赞成君主立宪制。1820年王党极右分子得势，基佐被解职，回巴黎大学任教，讲授《欧洲代议制政府起源史》，发表《论复辟以来法国政府与当今内阁》一书，分析法国革命原因、动力和成就，对现政权的反革命政策表示不满，预言如不更弦易辙，必将导致新的革命。基佐在书中第一次用第三等级反对特权等级的斗争来说明法国历史。他的自由主义言论为政府所不容，1822～1828年基佐被勒令停止讲课。其间出版了《论法国历史》(1823)、《英国革命史：自查理一世登位到逝世》(1826)、《欧洲文明通史》(1828)、《法国文明通史》(1830)。1830年1月基佐当选众议员，在反对"七月敕令"的221人抗议书上签名，支持路易·菲利浦登位。七月革命胜利后，历任内务大臣(1830)、国民教育大臣(1832～1837)、外交大臣(1840～1848)、首相(1847～1848)。1833年在他任教育大臣期间通过了《教育法》，确立了所有公民均可接受世俗初等教育的原则。1834年，建立历史与科学著作委员会，1835年，创立法国史学会，陆续出版《法国史未刊印文件汇编》。

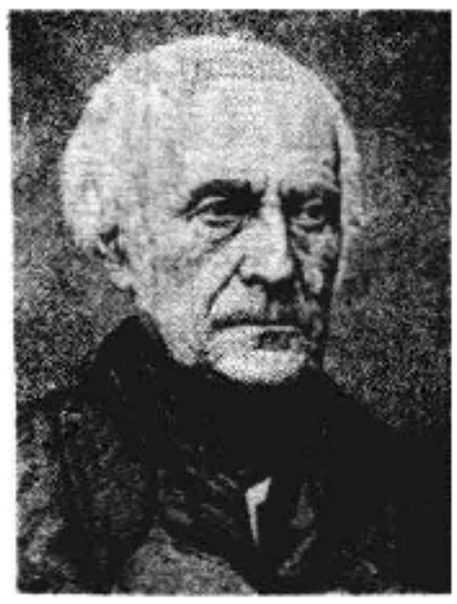

1840年后基佐是政府实际首脑，他既反对正统王朝，又反对共和派的中庸保守立场，深受路易·菲利浦赞赏。他反对L.-A. 梯也尔的冒险政策，主张与英国结盟，维持对外和平。对内拒绝一切改革，提出"通过勤劳与节俭而致富"的口号，宣布他的政府依靠和支持资产阶级。他完全无视工业革命进程中无产阶级的贫困状况。1846～1847年由于严重的经济危机，群众举行反政府示威。1848年2月革命风暴摧毁了君主制，基佐逃亡英国，1849年回国。从此退出政治舞台，专心从事历史著述，一生著作甚丰。主要的还有《法国史，从远古至1789年》共5卷(1872～1876)、《英国革命为何成功?》(一称《论英国革命》，1850)、《英格兰共和国与克伦威尔史》(1854)、《理查·克伦威尔护国政府与斯图亚特复辟史》(1856)、《为我的时代提供的回忆录》(1855～1868)等。1874年10月12日病逝于瓦尔-里舍乡间寓所。 (张芝联)

Jiben

**吉本，E.** (Edward Gibbon, 1737～1794) 英国18世纪著名历史学家。1737年5月8日生于伦敦附近普特尼镇的一个士绅家庭。1752年入牛津大学莫德林学院。次年被其父送往瑞士洛桑城留学，在加尔文派牧师指导下学习，并改信英国国教。1758年回到英国，在军队服役5年。1763年，离英赴欧旅行。在巴黎逗留期间，结识D. 狄德罗、J. Le R. 达兰贝尔、C.-A. 爱尔维修等法国启蒙思想家。1764年，历游意大利那不勒斯、威尼斯、罗马等城。在参观罗马卡皮托废墟时萌生编写罗马帝国衰亡史的念头。1770年，定居伦敦，全力撰写《罗马帝国衰亡史》。1774～1783年任下院议员，曾反对政府派兵去美国。1776年《罗马帝国衰亡史》第1卷出版。其中论述基督教成长的两章，

遭到宗教界的强烈攻击。1781年出版该书的第2、3两卷。1788年5月8日该书最后3卷同时出版。

《罗马帝国衰亡史》共6卷。前4卷叙述公元180～641年的历史，显示学力精湛；后2卷是641～1453年拜占廷史摘要，这虽在西方是拓荒之作，但取材和论述范围都难与前4卷相比。

吉本十分重视对原始史料的研究。他曾披阅希腊文和拉丁文的古典著作。《罗马帝国衰亡史》文笔优美，言语冷峭，词句含蓄摇曳，从婉约中见深刻。它讽刺并批判了基督教会，认为基督教破坏了罗马的英勇精神，是罗马帝国衰亡的主要原因。《罗马帝国衰亡史》是欧洲启蒙时期史学的代表作品，继承文艺复兴的人文主义，体现怀疑主义和理性主义，对欧洲中古历史持否定态度。但是，他只记述政治、军事、文化和宗教上的史实，而忽略社会经济的发展，漠视人民群众在历史上的作用。1794年1月16日吉本在伦敦逝世。（蒋孟引）

Jibolindang

**吉伯林党** (Ghibellini) 中世纪时期意大利的政治派别。同教皇派相对立，又名皇帝派。吉伯林为意大利语。系德意志霍亨施陶芬家族世袭领地魏布林根堡的音译。成员多为大封建主。12世纪时，罗马教皇与神圣罗马帝国皇帝间的斗争，使意大利各城市共和国间的矛盾更加复杂和激烈。因城市的兴起和繁荣而受到削弱的意大利封建贵族，依附于神圣罗马帝国皇帝，力图保持封建特权，与效忠于教皇的归尔甫党相抗衡。控制的城市主要在意大利中部和北部，包括帕多瓦、维罗纳、科莫等工商业不发达的地区，工商业发达的比萨为打击佛罗伦萨，也曾属于该派。14世纪中叶，两派矛盾渐趋和缓，15世纪归于消失。（陈祥超）

Jibuti lishi

**吉布提历史** (history of Djibouti) 吉布提共和国位于非洲东部红海与亚丁湾交接处。东濒亚丁湾，东南与索马里为邻，北、西、南与埃塞俄比亚毗连。全境面积2.3万平方公里，沙漠、火山占全国面积的90%。居民约45万人(1985)。包括索马里人、伊萨人、阿法尔人、阿拉伯人和混血种人。伊斯兰教为国教。官方语言为阿拉伯语和法语。首都吉布提市。

相传在8世纪以后，阿拉伯人移住非洲之角北部亚丁湾沿岸，索马里人、伊萨人和阿法尔人定居吉布提一带，从事游牧。阿拉伯移民多在沿海经营商业，建立市镇，传播伊斯兰教，并与当地居民通婚，形成索马里文化与阿拉伯文化混合的社会。19世纪中期，吉布提与近邻城市奥博克、塔朱拉、泽拉、伯贝拉等保持海上贸易关系。1888年法国为了争夺非洲殖民地和向亚洲扩张势力，占领吉布提一带，宣布吉布提为其保护领，1896年成立法属索马里殖民地政府。1946年，法国宪法规定法属索马里为法国海外领地之一，由法国派总督直接统治。1957年取得半自治地位，1967年6月易名法属阿法尔和伊萨领地。

自1966年以后，联合国大会坚持要法国对阿法尔和伊萨领地实行自决原则，几经周折和拖延，法国于1975年12月31日宣布同意吉布提独立。1977年6月27日吉布提宣布独立（参见彩图插页第72页），定国名为吉布提共和国，通过选举成立了共和国政府。哈桑·古莱德·阿普蒂教任总统。吉布提共和国成立后，在港口建设、制盐工业等方面有所发展，在内地保护农牧业经济。1981年2月通过"吉布提宪法组织法"。1983年开始执行1983～1988年经济发展计划。吉布提政府对外奉行不结盟和中立政策，反对霸权主义。1979年1月8日同中国建立外交关系。（张文淳）

Jikening

**吉科宁，U. K.** (Urho Kaleva Kekkonen, 1900～ ) 芬兰总统(1956～1981)。1900年9月3日生于比拉韦锡一个农民家庭。1919年进入赫尔辛基大学法律系学习，1926年毕业。1936年获法学博士学位。1927～1928年任《大学生报》主编。1927～1931年任"乡村联盟"的律师。1930～1932年任芬兰联盟主席。1931～1947年为芬兰体育联盟主席。1933～1936年任农业部行政秘书。1936～1956年当选为农民党（后改名中央党）国会议员。1936～1937年任司法部长，1937～1939年为内政部长。1938～1946年任芬兰奥林匹克委员会主席。1940～1943年任移民安置局局长，1943～1944年任财政部督员。1944～1946年任司法部长。1946～1956年为芬兰银行行长。1946～1947年任国会副议长。1948～1950年任议长。1950～1956年5次出任内阁总理，并两次担任外交部长。1956～1981年当选为共和国总统。

吉科宁早年参加学生运动，为农民党的青年领袖。19世纪30年代起投身政界，主张国内民族和解和团结，赞成议会民主制和改良主义，致力于同社会民主党合作。在任内政部长时主张取缔法西斯组织。第二次世界大战后期赞成芬兰中立，支持同苏媾和。战后，主张与苏联友好。当选总统后，对内主张成立包括芬兰共产党在内的中左联合政府，对外奉行对苏睦邻友好、不卷入大国利害冲突、同一切国家发展友好关系的积极的和平中立政策。1981年底因病辞去总统职务。（任元华）

Jilang Gongheguo

**吉朗共和国** (Gīlān Republic) 1920～1921年伊朗北部吉朗省成立的民主共和政权。1917年俄国十月社会主义革命后，俄军退出伊朗。英军分两路从南方

侵占伊朗北部和东北部，到1918年年中已控制伊朗全境。在这种情况下，伊朗人民展开了轰轰烈烈的反对英国占领及封建专制统治的革命运动。其中吉朗历时最久，规模最大。

出身于商人家庭的库切克汗在第一次世界大战初期就曾在吉朗领导一支由农民、城市贫民、手工业者和商人组成的游击队，同沙俄占领军及王室政权作斗争。游击队驻在富曼一带稠密森林中，因之被称为“森林人”。1918年8月英军进入吉朗，森林人退入密林中。1920年5月苏联红军追击白卫军分子在里海吉朗沿岸登陆，英军撤退。森林人复出，占领了拉什特等地，成立吉朗共和国，组成以库切克汗为首的临时政府。临时政府提出的任务是：驱逐英国侵略军，推翻王室政权，恢复“伊斯兰教民主秩序”。1921年5月宣布吉朗为苏维埃共和国，同时编练军队，采取了改善人民生活、发展教育事业等措施。但是参加共和国政府的各派政治力量存在严重分歧，以库切克汗为首的商业资产阶级和小地主集团维护旧秩序，反对解决土地问题；以哈伊达尔汗为首的伊朗共产党要求没收一切地主的土地；具有无政府主义思想的爱赫萨诺拉集团则主张对小工商业者课以重税，无偿征用群众的车马用具和劳力。各派之间的分歧导致运动分裂。1921年爱赫萨诺拉叛变投敌。同年9月库切克汗以开会为名诱杀哈伊达尔汗，革命力量元气大伤。1921年2月21日礼萨汗发动政变，夺取了伊朗政权（见卡扎尔王朝），年底派兵击败森林人，占领吉朗全境，库切克汗败死，吉朗共和国灭亡。（方德昭）

Jilongtan Zhanyi

**吉隆滩战役** (Battle of Giron Beach) 又称“猪湾入侵”。1961年古巴人民在吉隆滩歼灭美国雇佣军的一次重要战役。古巴革命胜利后，美国对古巴抱敌视态度。1961年2月3日，美国总统J.F.肯尼迪下令执行一项扶植和利用古巴反革命流亡分子的“九点计划”。4月15日，美制B-26型飞机同时轰炸哈瓦那、巴尼奥斯的圣安东尼奥和圣地亚哥。4月17日凌晨，1 000多名美国雇佣军在美国飞机和军舰掩护下，在古巴拉斯维利亚斯省吉隆滩登陆（附近的海湾是“猪湾”）。美国飞机还空投了一批雇佣军。雇佣军一度占领吉隆滩和长滩，并向北推进。古巴军队和民兵迎击美国雇佣军，经过72小时的激战，全部歼灭和俘获入侵者。1962年12月，在美国答应给予实物赔偿后，古巴开始分批释放战俘。这次战役的胜利巩固了古巴新政权。（毛相麟）

Jiluntepai

**吉伦特派** (Girondins) 法国大革命中维护工商业资产阶级利益的派别，因其成员多数来自吉伦特郡而得名。主要代表人物有J.-P.布里索、J.佩蒂翁·德·维尔纳夫、J.-M.罗兰·德拉普拉蒂埃夫妇、P.-V.韦尼奥。吉伦特派原属雅各宾俱乐部，因与罗伯斯比尔派政见分歧，形成独立派别。1792年3月该派组阁，4月20日向普鲁士、奥地利宣战。由于战争失利，被解除权力。该派主张废除王政，实行共和制。9月22日起吉伦特派掌握法兰西第一共和国的大权。吉伦特派打击封建势力，实行经济自由政策，反对无套裤汉的各种社会改革要求，对打击投机商、要求限制物价的群众运动进行镇压，迫害雅各宾派活动家。1792年10月被逐出雅各宾俱乐部。1793年春吉伦特派将军C.-F. du P.迪穆里埃叛变。4～5月吉伦特派先后逮捕雅各宾派领导人J.-P.马拉与J.-R.埃贝尔。5月31日～6月2日巴黎人民起义推翻吉伦特派统治，31名吉伦特派领袖被捕。10月末布里索、韦尼奥等10余人被处死。罗兰夫人不久亦被送上断头台。罗兰·德拉普拉蒂埃、佩蒂翁·德·维尔纳夫等在外地自杀。热月政变后，吉伦特派残余分子又回到国民公会，成为热月党的骨干力量。（刘宗绪）

Jiluote Qiyi

**吉洛特起义** (Zealots Uprising) 拜占廷帝国后期吉洛特派领导的人民起义（1342～1349），吉洛特，希腊语意为“人民之友”。

1341年巴列奥略王朝的约翰五世（1341～1376，1379～1391在位）加冕称帝。同年，贵族坎塔库尊的约翰在色雷斯自立为帝（即约翰六世，1347～1354在位）。双方为争夺王位进行内战，并各引外族为援。土耳其人和色雷斯的大封建贵族以援助坎塔库尊为借口相继介入。人民深患兵燹，被迫起而反抗。1342年帖撒罗尼加居民在具有民主倾向的吉洛特派的领导下发动起义，主力是城市手工业者、商人和部分农民。1342～1345年起义前期，吉洛特派政权取得了君士坦丁堡政府的承认。起义者没收教会和富人的财产，赈济穷人，并组成民兵以保卫城市的独立和自由。

马其顿的其他城市都效法帖撒罗尼加，使坎塔库尊的约翰的统治陷入困境。约翰竭力求助于塞尔维亚和土耳其等邻国。塞尔维亚和土耳其乘机侵入马其顿，蹂躏村野，掠卖人民为奴。在内外敌人交相进攻下，起义队伍奋起反抗捍卫城市独立，并于1345年成立了城市共和国。但是政权落到工商业贵族之手。两执政官之一、政府代表阿波卡乌克反对共和国实行民主制，与敌人勾结杀害了另一执政官吉洛特派首领M.巴列奥略，并将其他成员下狱，准备向坎塔库尊投降。帖撒罗尼加居民在A.巴列奥略和G.科加尔领导下，再次起义，处死阿波卡乌克和大批贵族。吉洛特派进行社会改革，没收封建主和教会的土地，分给城市平民和穷苦农民；废除穷人的高利贷债务，减免捐税；解放农奴；市民民主管理市政。为了对付吉洛特派，大封建主终于联合起来。1347年5月，坎塔库尊的约翰加冕，称约翰六世，成为约翰五世的同朝皇帝。吉洛特派处于强敌包围之中。在贵族和教士的策动下，巴列奥略被放逐。封建势力步步紧逼，吉洛特派不得已准备把城市让给塞尔维亚国王斯特凡·杜

尚，未果。1349年约翰五世和约翰六世在土耳其舰队配合下攻陷帖撒罗尼加，城市共和国覆亡。

（陶松云　邓新裕）

Jimaren

**吉玛人**　(dhimmis)　"吉玛"(al-Dhimmah)一词，阿拉伯语含"保证"、"契约"之意；"吉玛人"意为"受契约保护的人"、"受伊斯兰保护的人"，指居住在阿拉伯人占领的"新领土"上，与阿拉伯人订立了"和平契约"的犹太教徒、基督教徒、萨比教徒(即所谓"圣约翰派的基督教徒")和波斯的祆教徒等。在四大哈里发时期(632～661)，根据契约，吉玛人有缴纳人丁税（吉兹亚）的义务；吉玛人的城市、住宅、生命、财产、教堂受到保护，他们享受宗教信仰自由，免服兵役，自己管理诉讼，不受伊斯兰法庭的约束。但在倭马亚王朝时期(661～750)，吉玛人备受歧视。基督教会财产一度被没收，牧师、僧侣亦须缴纳人丁税，导致吉玛人的不满，在埃及地区曾引起骚动。

（纳　忠）

Jisika'er Desitan

**吉斯卡尔·德斯坦，V.**　(Valéry Giscard d'Estaing,1926～　)　法兰西第五共和国总统(1974～1981)。1926年2月2日生于德国科布伦茨。就学于巴黎综合技术学院和国家行政学院。第二次世界大战后期在"战斗法国"军队中服役。战后进入政界，先后任财政副总监、总监，总理办公厅副主任。1956年后多次当选为国民议会议员。第五共和国时期，出任财政国务秘书(1959)，并长期任经济和财政部长（1962～1967、1968～1974）。精通金融财政事务，多次出席国际会议，捍卫法国的经济利益。1962年出任独立共和党第一任主席，参加戴高乐派的联合政府，对C.-A.-M.-J.戴高乐的内外政策持有保留的支持态度。在1974年的总统选举中获胜，成为法国历史上第一位最年轻的总统。任内基本推行前任总统G.-J.-R.蓬皮杜的内外政策，先后任命J.希拉克和R.巴尔为总理。1981年再次参加总统选举，被F.M.密特朗击败。此后继续领导独立共和党从事政治活动。1980年曾来中国访问。

（金重远）

Jisilin

**吉斯林，V.A.L.J.**　(Vidkun Abraham Lauritz Jonsson Quisling, 1887～1945)　挪威投靠法西斯德国的民族叛徒。1911年进入军界。1918～1919年任驻苏俄武官。1931～1933年出任国防大臣期间，曾调动军队镇压水电厂工人罢工。他推崇A.希特勒，支持建立欧洲"新秩序"，并在挪威鼓吹纳粹主义和排犹思想。1933年辞去政府职务，发起成立法西斯组织挪威民族统一党。1939年12月以该党党魁身份出访德国，向希特勒表明挪威法西斯分子支持德国对挪威实行军事占领。1940年4月9日德国侵入挪威，当天吉斯林即出面组织"民族政府"，自任政府首脑。由于举国反对，这个政府仅维持1个星期。1942年2月德国占领军又成立了由吉斯林任首席部长的挪威法西斯政府。吉斯林恣意出卖国家和民族利益，镇压挪威抗德地下活动者，流放与迫害犹太人，他是把千余名犹太人关入集中营致死的罪魁祸首。1945年10月作为挪威最主要的战犯被处死。后"吉斯林"一词成了民族叛徒的通称。

（斯　文）

Jitian Mao

**吉田茂**　(Yoshida Shigeru,1878～1967)　日本内阁总理大臣(1946～1947，1948～1954)，第二次世界大战后亲美保守势力代表人物。1878年9月22日生于东京。实业家竹内纲之子，幼时过继给横滨富商吉田健三，改姓吉田。1906年东京帝国大学政治学科毕业后，进外务省工作。1922和1925年先后任日本驻中国天津、奉天总领事。1927年参加田中义一主持召开的东方会议，为制定侵略中国的方针政策积极活动。1928年任外务省次官，协助田中推行侵华政策。1930年任驻意大利大使，1936年任驻英国大使，1939年退职。太平洋战争后期，身为亲英美派人物，一度被东京宪兵队监禁。日本投降后，历任东久迩稔彦内阁(1945年8～10月)和币原喜重郎内阁(1945年10月～1946年4月）外务大臣。1946年取代鸠山一郎(1883～1959)任日本自由党总裁，同年5月组成第一届吉田内阁，兼任外务大臣。任内按美国占领军指令进行农地改革，制定《日本国宪法》。1947年4月辞职。1948年3月任民主自由党(1950年3月改称自由党)总裁。同年10月至1954年12月又连续4次组阁，先后任总理大臣7年多。任职期间，根据美国总统特使J.道奇"稳定经济九原则"(道奇路线)调整经济，建立警察预备队，签订《旧金山和约》和《日美安全保障条约》。同时，积极配合美国侵略朝鲜战争，制定《破坏活动防止法》，镇压日本共产党。他制定一系列政策，在恢复和发展战后初期日本经济方面取得了很大成就。吉田追随美国，敌视中国，不顾中国政府和人民的反对，于1952年4月与蒋介石集团签订《日台条约》。1954年12月因遭到党内外反对而辞职。1957年2月加入自由民主党，任顾问。1963年众议院选举前夕声明不参加竞选。1967年10月20日逝世。

吉田在长期执政期间，培养了池田勇人、佐藤荣作等一批政界领导人，因而有所谓"吉田学校"之称。1964

年，他受池田内阁委托，提出过旨在破坏中国和日本贸易正常化的所谓"吉田信件"。著有《十年回忆》、《激荡的百年史》等书。 （程万里）

Jitian Songyin

**吉田松阴** （Yoshida Shōin，1830～1859）

日本江户幕府末期思想家、教育家，明治维新的先驱者。1830年9月20日生于长州藩萩城松本村（今山口县萩市椿东）一个下级武士家庭。自幼过继给身为山鹿流派兵学教师的叔父，并随其学习兵法。后成为长州藩兵学教师。1850年为研究兵法出游九州。1851年到江户（今东京），拜主张"东洋道德、西洋艺术"的佐久间象山为师，研究防御外寇战术等。因未得藩主允许到东北地方游历，以"脱藩亡命"罪名被剥夺士籍和食禄。1853年获藩主允许去各地游学，重到江户，适值美国海军准将M.C.佩里率舰队驶抵江户湾的浦贺，逼迫日本"开国"。他无限愤慨，著文疾呼民族危机，力倡"尊王攘夷"、防御外侮。1854年为"通宇内形势"，"探知其实情"，借佩里再次到日本之机，与门生偷渡上美国船，请求带其出洋，遭美方拒绝后自首，以违反锁国令入狱一年。后得藩主允许，兴办松下村塾，传授兵法，宣讲尊王攘夷主张，培养了高杉晋作、伊藤博文、山县有朋等倒幕维新领导人。1858年《安政条约》签订后，进而号召武力讨伐幕府，并制定刺杀幕府老中的计划。他寄希望于藩吏、公卿组织武装行动，终归失败，再次入狱。在狱中提出"草莽崛起论"，转而主张依靠"豪农豪商"、浪人（没落武士）和下级武士，利用人民群众的反封建斗争，武力推翻幕府，为倒幕维新运动提供了重要指导思想。另一方面，他具有强烈的民族扩张主义思想，主张侵略中国和朝鲜，"控制南洋而袭印度"，甚至梦想"并吞五大洲"，对日本军国主义思想的形成有较大影响。在井伊直弼为镇压尊王攘夷派志士而制造的"安政大狱"（见尊王攘夷运动）事件中，吉田松阴于1859年8月被解至江户，11月21日被处死。著作有《讲孟余话》、《幽囚录》、《留魂录》。

（汤重南）

jizIya

**吉兹亚** （jizyah） 阿拉伯语的音译，"人丁税"或"人头税"之意。伊斯兰教兴起初期，阿拉伯帝国向"新领土"上的犹太教徒、基督教徒和萨比教徒（即所谓"圣约翰派的基督教徒"）等征收的一种附加税。妇孺、老弱、病残和奴隶免缴，基督教的牧师、僧侣亦免缴。

吉兹亚可缴现金，亦可缴实物，如布匹、驼马、谷物等。酒类不能作为实物缴税，必须出售后缴纳现金。四大哈里发时期（632～661），每人一般年缴1个第纳尔（金币）。倭马亚王朝时代（661～750），这个数额作为贫民所缴的最低税额，中产者增加到2个第纳尔，富裕者增加到4个第纳尔。拒绝缴纳者，受拘捕禁锢的处罚。

根据伊斯兰教法，买瓦里（阿拉伯人以外的"新穆斯林"）免缴吉兹亚，和阿拉伯穆斯林享同等待遇。但是，到了倭马亚王朝后期，新穆斯林的人数大增，吉兹亚收入锐减；加之对外大举扩张，劳民伤财，国库支绌。伊拉克总督哈贾吉（694～714在任）在哈里发的支持下颁布法令，废除新穆斯林免缴吉兹亚的权利。于是引起新穆斯林的反对，纷纷退出伊斯兰教，参加反对王室的武装斗争，全国为之动荡。欧麦尔二世（717～720在位）继任哈里发后，废除哈贾吉法令，新穆斯林仍享受免缴吉兹亚的权利。欧麦尔二世逝世后，后继的哈里发又重新实行哈贾吉法令，以致引起全国，特别是波斯和中亚的骚动，终于导致倭马亚王朝的灭亡。 （纳 忠）

Jiduo Wangchao

**笈多王朝** （Gupta dynasty） 中世纪统一印度的第一个封建王朝（约320～540）。疆域包括印度北部、中部及西部部分地区。首都为华氏城（今巴特那）。笈多王朝是中世纪印度的黄金时代。

笈多王朝的兴衰 公元4世纪初北印度小国林立，摩揭陀国王旃陀罗·笈多一世（320～约330在位）据华氏城为首都，建立笈多王朝。沙摩陀罗·笈多（海护王，约330～约380在位）以武力征服政策，统一了北印度。此外，海陆并进南下征服奥里萨、德干东部，直抵帕拉瓦王国首都建志。他以文治武功著称于世。旃陀罗·笈多二世（超日王，约380～约415在位）利用与德干的瓦卡塔卡王国联姻结盟，征服乌阇衍那的塞种州长国，夺取马尔瓦、卡提阿瓦和信德。除西旁遮普和克什米尔外，北印度尽入笈多王朝版图，并拥有在孟加拉湾和阿拉伯海沿岸港口开展对外贸易的权利。他重视兴修水利工程，发展农业，实行兼容并包的宗教政策，奖励学术文化，笈多王朝至此达到鼎盛时期。鸠摩罗·笈多一世（约415～455在位）时代，笈多王朝尚能保持北印度安定局面。塞建陀·笈多在位期间（455～467），嚈哒人首次南侵笈多印度，他调集兵力击退敌人，保卫印度免于灭亡。但佛陀·笈多以后（约500）发生经济危机，中央政权削弱，各地封臣叛离中央，国家陷于分裂。嚈哒王托拉马纳和米西拉库拉卷土重来，吞并笈多王朝大部分领土，严重破坏北印度政治经济文化，促使其瓦解为许多封建小国，北印度再度处于政治分裂局面。

封建制度的确立 笈多时期农业生产有了相当的发展。手工业的进步表现在炼铁、棉纺织业和造船上。在德里竖立的镌刻着旃陀罗·笈多二世的军功铭文的铁柱，重6.5吨、高7.25米，含铁97%，迄今未锈蚀；纺织技术极高的平纹细棉布大量销售国内外；造船业很发达，能建造载200人的大型多桨海船，并利用季风在海上航行。对外贸易比较活跃。输出的有纺织品、象牙制品、珍珠首饰、胡椒香料、靛青染料和珍异禽兽等。生产力的发展促进了奴隶社会向封建社会的转化。笈多王朝时期国王赐给官吏、贵族、寺院的封地逐渐演变为世袭的私有领地，封建采邑制度至此形成。由于封建采邑内的村社土地所有权被剥夺，原来的村社自由农民沦为封地领有者的依

附农民，即法显在《佛国记》中所提到的"民户"。封地领有者也逐渐演变成被称为"萨曼塔"等的封建领主阶级。封建制剥削关系代替了奴隶制。领有封建采邑的官吏、贵族除拥有封地上的封建地租剥削权利外，还掌握封建领地上的行政管辖权，以及对封建依附农民的司法、民政等权力。封地领有者往往将君主封赐的领地再分封赏赐给自己的臣属。封地的层层再分封形成等级制的附庸臣属关系。在封建化的过程中，印度的种姓制度也发生变化。原属吠舍下层的村社自由农民地位下降，与首陀罗日益接近。他们与首陀罗和不可接触者是封建依附农民的主要来源。

笈多王朝时期，大乘佛教盛行，印度教兴起。信仰毗湿奴、湿婆和梵天等三大主神的三大教派广泛流行。笈多诸王虽都信奉印度教，但为缓和民族及教派之间的矛盾，采取宗教兼容政策，放任各派宗教自由发展。大乘佛教中心那烂陀寺，成为印度中世纪前期的宗教和学术文化中心。

此外，笈多王朝时期，在文学、艺术、哲学、政治、建筑等多种学科中出现了著名的学者和有价值的作品；在天文、医药、数学、冶金和建筑等方面都有成就。

在超日王时期，中国高僧法显游历印度，著有《佛国记》(原名《历游天竺记传》)，为研究南亚及东南亚的史地提供了重要资料。有些印度僧人也在此时来到中国。中天竺的求那跋陀罗就是468年在建康（今中国南京）去世的。（高　兴）

jíti anquan zhengce

**集体安全政策**　(policy of collective security)　20世纪30年代苏联为制止法西斯国家侵略、维护世界和平与各国安全而提出的重要外交政策。20年代初，在欧洲和远东形成两个战争策源地（见远东战争策源地和欧洲战争策源地），德、日法西斯的扩军备战和侵略扩张不但威胁着苏联和广大中小国家的安全，而且危及西方资本主义大国的根本利益。这就为建立除法西斯国家之外的区域性和世界性的反侵略阵线提供了客观前提。1933年，苏联根据和平不可分割和进行集体抗击侵略的原则提出集体安全政策，建议缔结多边或双边的互助条约，共同遏制法西斯的侵略扩张。苏联政府为推行这一政策采取许多积极步骤。1933年12月19日，联共(布)中央政治局批准关于建立集体安全体系的计划。同意加入国际联盟，不反对在国际范围内缔结反对德国侵略的地区性共同防御协定，同意参加包括法国和波兰在内的反对德国侵略的地区性共同防御协定。1934年6月，苏联和法国共同倡议签订对被侵略的签字国提供军事援助的《东方公约》。1934年9月，苏联参加国联。1935年，苏联分别同法国和捷克斯洛伐克签订互助协定。慕尼黑事件后，战争迫在眉睫。1939年苏联倡议进行英、法、苏三国关于缔结军事互助协定的莫斯科谈判。但英、法执行姑息政策，拒绝与苏联合作共同遏制法西斯的侵略和扩张，致使德、意、日提前发动了第二次世界大战。（方连庆）

Jinelya Bishao lishi

**几内亚比绍历史**　(history of Guinea-Bissau)　几内亚比绍共和国位于西非，东、南同几内亚交界，北和塞内加尔接壤，西濒大西洋，沿海有数十岛屿。面积36 125平方公里。人口85万(1983)，主要有巴兰特人、费卢普人、曼雅科人和曼丁加人，居民多信奉拜物教和伊斯兰教。官方语言为葡萄牙语。首都比绍。

**独立以前**　9世纪，加纳王国势力深入几内亚比绍。13世纪，瑙罗人和兰杜马人迁此。12～14世纪几内亚比绍属马里帝国版图。

15世纪40年代葡萄牙人来此从事奴隶贸易。16～18世纪大批奴隶被运往佛得角群岛或美洲。卡谢城曾是当地最大的奴隶贸易中心。葡萄牙人以佛得角群岛为基地对几内亚比绍海岸进行控制。17～18世纪法国和英国也相继在此建立贸易站，进行奴隶贸易。1879年葡萄牙宣布几内亚比绍为其殖民地。

葡萄牙殖民当局在几内亚比绍实行种族歧视与逐步同化政策，将居民分为"文明人"、"同化人"和"土著人"。欧洲人即"文明人"，居社会上层，占人口的20%；"同化人"即葡萄牙-非洲混血种人，占人口的0.3%，他们享有比黑人较好的受教育和工作的机会；占人口绝大多数的黑人被列为"土著人"，他们毫无政治权利，被强迫服劳役。殖民当局在农村通过当地酋长实行"间接统治"。农业以稻谷为主。在殖民统治时期，几内亚比绍仅有的工业是为葡萄牙殖民军开设的啤酒厂。1951年葡萄牙政府把几内亚比绍改为海外省，派总督统治。

**民族解放斗争**　1908年在博拉马岛爆发了反葡武装起义，1920、1932、1939年又发生了较大规模的反殖武装斗争。1956年9月，几内亚和佛得角非洲独立党(简称几佛独立党)在比绍成立，A.卡布拉尔任总书记，佛得角人A.M.佩雷拉任副总书记。1958年几内亚的独立，推动了几内亚比绍人民争取民族独立的斗争。1959年8月，几佛独立党发动比绍码头工人大罢工，遭到殖民当局镇压。9月，该党转入地下，将工作重点放在农村，加强与其他葡属非洲殖民地民族解放运动合作，争取国际支援。1963年1月23日该党领导游击队在南部的蒂特市向葡军发起进攻，经过近10年的斗争，几佛独立党控制了2/3的国土，解放了1/2的人口，建立起解放区。1973年1月20日，卡布拉尔遇刺身亡。同年9月，几内亚比绍第1届全国人民议会召开，宣布几内亚比绍共和国成立(参见彩图插页第69页)，由L.卡布拉尔任国务委员会主席，同时颁布了宪法。1974年9月葡萄牙承认几内亚比绍独立，并于10月全部撤出葡萄牙军队。

**独立后的几内亚比绍**　1977年11月，几佛独立党举行第3次代表大会，提出党的最高纲领是在几内亚比绍与佛得角联合的基础上，建立一个"永远没有人剥削人的社会"。A.佩雷拉当选为党的总书记，L.卡布拉尔为副

总书记。1980 年 11 月 10 日，几内亚比绍全国人民议会举行第 3 次特别会议，通过新宪法，规定几内亚比绍与佛得角两国将实现联合，佛得角人可担任领导职务。当月 14 日，部长会议主席 J. B. 维埃拉依靠军队力量推翻 L. 卡布拉尔政权，成立革命委员会并任主席，宣布废止宪法，解散议会，清除党、政、军各部门的佛得角籍官员。1981 年 1 月佛得角非洲独立党成立，与几佛独立党断绝关系。1982 年 6 月，维埃拉和佩雷拉在马普托会晤，宣布恢复几内亚比绍与佛得角两国之间的关系，但两党之间的分歧仍未解决。1984 年 5 月 17 日第 3 部宪法开始生效。1984 年 7 月 17 日组成政府，维埃拉任政府首脑。

独立后，几内亚比绍政府逐步控制了国家的经济命脉。1974～1977 年，由于农产品出口价格上涨，经济状况有所好转。但 1977 年遭受特大干旱，粮食奇缺，40% 依赖外援。1983 年以来，实行开放政策，努力扩大出口，鼓励外资在几内亚比绍投资，并制定了 1983～1986 年的“四年发展计划”，1984年农业产量创独立以来最高纪录。

几内亚比绍于 1974 年 3 月 15 日同中国正式建交。

（计德容）

Jineiya lishi

**几内亚历史** (history of Guinea) 几内亚共和国位于西非，西濒大西洋，西北与几内亚比绍相接，北与塞内加尔、马里接壤，东南与科特迪瓦交界，南与利比里亚和塞拉利昂相连。面积 245 857 平方公里。人口 641 万(1982)，有 20 多个部族，富拉人(又称富拉尼人，富尔贝人或颇尔人）约占总人口 40%；马林克人约占 18%；苏苏人占 8%。全国 85% 的居民信奉伊斯兰教。官方语言为法语。首都科纳克里。

几内亚在有史记载之前就有人居住，最早在沿海定居的是巴加人。约在 3 世纪，在巴马科和锡吉里之间的两个曼德人国家，沦为加纳王国的附庸。13～16 世纪，几内亚属于马里帝国的版图，马林克人和苏苏人来此定居。15 世纪中叶，富拉人迁入境内。1694～1776 年，在富塔-贾隆和富塔-托罗先后形成了 3 个富拉尼人的神权国家，伊斯兰教在几内亚广泛传播。19 世纪中叶，伊斯兰教的提加尼教团领袖哈吉·奥马尔在丁吉拉伊建立了图库洛尔王国。

15 世纪中叶，葡萄牙人来到几内亚沿海贩卖奴隶和进行贸易。后来，西班牙、荷兰、法国、英国接踵而至。1842～1881 年，法国殖民主义者在沿海和富塔-贾隆等地区与部落酋长签订了一系列“保护”条约。1885 年柏林会议后，几内亚被划入法国势力范围，称南方河流区，隶属法属塞内加尔管辖。1891 年，改为单独殖民地，1893 年，命名为法属几内亚。1904 年成为法属西非联邦的一部分。

法国的入侵遭到几内亚人民的顽强的抵抗。19 世纪中叶，萨摩里·杜尔统一了尼日尔河上游马林克人各国，建立了乌阿苏鲁王国。1882～1898 年，萨摩里·杜尔领导抗法战争，多次击退法国殖民军队的进攻。20世纪初，几内亚人民又掀起反法武装斗争，其中以拉贝省的阿尔法·雅雅领导的起义影响最大。

在法国殖民统治时期，几内亚各地建立了酋长区，奴隶制继续存在，引进种植橡胶、咖啡、香蕉等经济作物。为了进一步掠夺和控制几内亚，1914 年，法国还修建了自科纳克里至康康的铁路。

第二次世界大战后，几内亚民族独立运动蓬勃开展。1947 年，A.S. 杜尔创建几内亚民主党，作为法属西非地区的非洲民主联盟的一个支部，反对法国殖民统治，开展工会运动。1956 年，根据法国海外领地根本法，几内亚成为半自治共和国。1957 年，几内亚民主党在领地议会选举中获胜，杜尔出任政府委员会副主席。1958年 9 月，在对戴高乐宪法的公民投票中，杜尔领导几内亚人民投反对票。10 月 2 日，几内亚脱离法兰西共同体，宣告独立，成立几内亚人民革命共和国，杜尔任政府首脑。1961 年起任总统。

几内亚独立后，法国停止一切财政、技术援助，撤走人员、设备和资金。1958 年 11 月，几内亚国民议会通过宪法，实行一党制，废除酋长制，建立由民主党领导的各级政权机构。1960 年，几内亚退出法郎区，发行自己的货币，将金融、贸易和公用事业收归国有，建立了几十个国营和合营的工矿企业，并宣布土地和钻石矿区为国有。1958 年 11 月，几内亚与加纳共和国结成联盟。1960 年 12 月，与加纳、马里组成非洲国家联盟。1962 年民主党提出要走非资本主义道路。1967 年又进一步提出建设社会主义社会的目标。在杜尔总统执政期间，几内亚政府重点发展工矿业，农业发展缓慢。

1984 年 3 月 26 日，杜尔总统逝世。4 月 3 日，几内亚发生军事政变，军事复兴委员会接管政权，宣布解散几内亚民主党，解散议会，中止宪法。4 月 5 日，军委会主席 L. 孔戴上校任共和国总统。新政权强调复苏经济，发展农业，实行企业自由经营制度和鼓励外国投资的方针，对外继续奉行不结盟政策。5 月 26 日宣布国名改称几内亚共和国。1959 年 10 月 4 日几内亚与中国建交。

（计德容）

jiliangshixue

**计量史学** (quantitive history) 运用统计学的方法分析历史事实、进行历史研究的学派。20 世纪 60 年代中期兴起于美国。随着电子计算机的广泛应用，目前已形成国际流行的史学派别。

计量史学家通常根据研究的对象，通过各种方法，把资料加以分类，构成统计数列。如某地区一定时期内的社会各阶级的人数及年收入，议会内各党派所占的席位等，然后再描述、比较、分析这些数列，并用比例、百分率、图表或曲线加以展示，从而不仅在质量上而且从数量上更清晰地把握历史事实的变化情况。

计量史学家常用的统计学概念主要有集中趋势、离中趋势和偏态等。这些概念可以表示某一统计数列的形态和特征。通过计算数列的算术平均数和中数，可以得

出数列的集中趋势；通过标准差的计算，可以推演出数列的离中趋势；偏态分布最简便的方法是比数数列的中数和平均数。平均数大于中数者，呈正偏态；反之，则呈负偏态。如计量史学家在研究某一地区各阶级经济收入情况时，可先计算出该地区各阶级的人均收入（即平均数）和介于极富和赤贫之间的中产阶级的收入（即中数），得出该地区各阶级经济收入的集中趋势；然后通过标准差计算，推演出个人收入与人均收入的差异，即离中趋势；最后再将中数和平均数进行比较，得出该地区经济收入是否呈偏态分布及偏态的正负。

此外，在研究两个相关的数列时，计量史学家还引进了统计学中的"变量"概念。如研究某地区一定时期内高中毕业生人数与熟练工人人数两个数列的关系时，以高中毕业生人数增减的百分率为自变量，以熟练工人人数增减的百分率为因变量。后者因前者的变化而变化。历史学家通过对一对或数对变量的分析，可以进一步揭示出历史事实之间的内在联系。

计量史学的出现是历史学科学化的一个步骤，是当前历史研究的新趋势。美国、法国和苏联等国的一些史学家都写出了一些著名的计量史学著作。但是，计量史学在抽样、分类、分析等方面很难摆脱史学家的主观意见，因而影响了其所作结论的可信性，甚至出现了种种谬误。计量史学的发展和前途，其关键在于史学家用什么观点看待人类的历史，从什么立场选择资料。

（王晴佳）

Jimiteluofu

**季米特洛夫，Г.**（Георги Димитров，1882～1949） 保加利亚共产党、第三国际和保加利亚人民共和国领导人。1882年6月18日出生在保加利亚西部佩尔尼克州科瓦切夫齐村一个贫苦的手工业者家庭。12岁辍学当排字工人。15岁开始参加革命活动。1901年当选为索非亚排字工人协会领导人。次年加入保加利亚社会民主工党。1904年起参加工会运动的领导工作。1909年被选为保加利亚社会民主工党（紧密派社会主义者）中央委员和全国工会同盟司库。在第一、二次巴尔干社会民主党代表会议和国际工人代表会议上坚持阶级斗争的原则，促进国际无产阶级的团结。1913和1914年当选保加利亚国会议员和索非亚市议员，利用议会讲坛，严厉抨击当局的内外政策，捍卫劳动人民的利益。第一次世界大战期间，坚持国际主义立场，揭露第二国际机会主义领袖们的叛卖政策以及本国政府对外掠夺的企图。1915年领导保加利亚议会的社会民主党议员投票反对国家战争拨款。在战后的革命高涨时期，组织保加利亚劳动人民反贫穷反饥饿斗争，领导1919～1920年运输工人大罢工。1919年5月参与创建保加利亚共产党。1921年率领保共代表团参加第三国际第3次代表大会。同年参加红色工会国际的筹备工作，并在红色工会国际第1次代表大会上被选为中央理事会执行局成员。1923年同B.科拉罗夫一起组织了反对萨科夫政权的九月起义。起义失败后，流亡国外达22年之久，长期担任保加利亚共产党中央国外局委员，继续领导国内革命运动，同时积极参加国际共产主义运动和国际工人运动的斗争。作为第三国际和红色工会国际的领导人之一以及巴尔干共产主义联盟的书记，他为各国共产党人的团结及欧洲革命运动的发展做了大量的工作。他是国际反法西斯斗争的组织者之一。1932年参加阿姆斯特丹国际反战代表大会的筹备和召开。1933年3月9日因所谓国会纵火案在柏林被德国警察逮捕。在德国法西斯筹划的莱比锡审讯中，他把法庭变成战斗讲坛，勇敢地揭露希特勒法西斯反共反人民的本质，捍卫了保加利亚共产党和德国共产党以及国际共产主义运动的荣誉，维护了保加利亚的民族尊严。在各国人民声援下，他被宣布无罪释放。

1934年2月去莫斯科，此后一直是保共主要领导人。同年4月被选为第三国际执行委员会政治书记处书记，5月进入执行委员会主席团。1935年7～8月第三国际举行第7次代表大会，他作了题为《法西斯主义的进攻和第三国际为工人阶级反法西斯统一战线而斗争的任务》的报告。在报告中赞扬中国共产党的统一战线政策，坚决支持中国人民的解放斗争。在这次大会上，当选为第三国际执行委员会总书记，直至1943年第三国际解散。第二次世界大战期间，号召被占领国家的共产党人站到反对侵略者、争取自由和民族独立的第一线，为世界人民战胜法西斯作出贡献。在苏联期间，取得苏联国籍，1937～1945年为苏联最高苏维埃代表。1945年为表彰他在反法西斯斗争中的功绩，苏联政府授予他列宁勋章。他倡议成立保加利亚祖国阵线，领导保共于1944年9月9日举行全民武装起义，建立了人民民主国家。1945年11月6日季米特洛夫回国。次年被选为保加利亚人民共和国部长会议主席，领导对旧的国家机器和军队的改造，实行土地改革，对资本主义企业和银行实行国有化，巩固人民民主制度。1947年12月主持通过新宪法。1948年12月在保共第5次代表大会上，论述了人民民主政权的性质和作用，提出保加利亚社会主义建设的方针和路线。在这次大会上当选为保共中央总书记。1949年7月2日于莫斯科逝世。

**参考书目**

International Theoretical Conference, *Georgi Dimitrov's Lifework and Our Time*, Sofia Press, Sofia, 1983.

（张联芳）

Jinuowelyefu

**季诺维也夫，Г. Е.**（Григорий Евсеевич Зиновьев，1883～1936） 共产国际执行委员会首任主席、苏联共产党早期领导人，联共（布）党内新反对派

的主要代表之一。1883 年 9 月 11 日出生在乌克兰赫尔松省叶利萨维特格勒一个小牧场主家庭。犹太人。从小未受过系统的学校教育，十四、五岁外出谋生。19 世纪90年代末开始在南俄投身工人运动。1901 年加入俄国社会民主工党。1902 年出国，在柏林、巴黎、伯尔尼从事国际工人运动。1903 年 7 月俄国社会民主工党第 2 次代表大会上，站在布尔什维克一边。1905 年回国，在彼得堡从事革命宣传工作，到喀琅施塔得组织水兵起义。1906 年担任彼得堡党委会委员。1907 年出席在伦敦召开的党的第 5 次代表大会，当选为中央委员。1905～1907 年俄国革命失败后，转入地下，参加党中央机关报《社会民主党人报》的编辑工作，1908 年一度被沙皇警察逮捕。同年夏再度出国，参加 B. И. 列宁领导的布尔什维克报纸《无产者报》的编辑工作。1910 年与列宁一起代表布尔什维克出席第二国际哥本哈根大会。1912 年在党的布拉格全国代表会议上再次当选中委，会后参加中央常务局工作。第一次世界大战期间到瑞士参加《社会民主党人报》的工作，与列宁合著《战争和社会主义》一书，并合编《反潮流》文集。1915 年 9 月参加齐美尔瓦尔德国际社会党人会议。1917 年 4 月归国，在彼得格勒苏维埃工作，任党中央机关报《真理报》副主编。10 月当选为中央政治局委员。在十月革命准备过程中反对举行武装起义，和 Л. Б. 加米涅夫一起在非党报纸《新生活报》发表文章，泄露起义计划，受到列宁和党中央的严厉批评。十月革命后，因主张成立有孟什维克和社会革命党人参加的联合政府，再次受到党的批评。12 月当选为彼得格勒苏维埃主席。在签订布列斯特和约问题上支持列宁。1919 年当选共产国际执行委员会首任主席。1920 年参加在哈雷召开的德国独立社会民主党代表大会，促使该党左翼参加共产国际。1925 年在联共(布)14次代表大会前夕，同加米涅夫组成“新反对派”，反对以 И. В. 斯大林为首的党中央决定的路线，在大会期间受到批判。会后被撤销列宁格勒省委领导职务。1926 年春夏之交与 Л. Д. 托洛茨基结成联盟，在莫斯科、列宁格勒进行派别活动。同年 6 月，联共(布)中央全会决定将其开除出中央政治局。共产国际解除其执委会主席职务。1927 年夏与托洛茨基等发表《八十三人政纲》，继续反对中央的方针政策，被开除出中央委员会。此后曾两次被开除出党，又两次恢复党籍。1934～1935 年，被指控为暗杀 C. M. 基洛夫的指使人，第 3 次被开除出党，并作为“地下反革命小组的主要组织者和最积极的领导人”被判处有期徒刑 10 年。1936 年 8 月 25 日以“卖身投靠法西斯间谍机关”等罪名被处决。1988年 6 月 13 日，苏联最高法院撤销了 1936 年对季诺维也夫的判决，明确宣布他在法律、国家和人民面前是无罪的。 （陈之骅）

Jì Xiànlín

**季羡林** （1911～ ） 中国语言文字学家、历史学家。山东省清平县(现属临清市)人。1934 年毕业于清华大学。1935 年赴德国入哥廷根大学，主要攻读梵文、巴利文、印度古代俗语、吐火罗文等印度及中亚古代语言。1941 年获哲学博士学位。1946 年回国，受聘为北京大学教授，兼任东方语言文学系主任。中华人民共和国成立后，曾兼任北京大学副校长。现任北京大学南亚东南亚研究所所长，中国敦煌吐鲁番学会会长，中国南亚学会会长，中国史学会常务理事等职。

季羡林最初主要从事印度古代语言的研究。他在德国完成的博士论文《〈大事〉偈颂中的动词变位》以及后来在国外发表的一系列类似的论文，运用比较语言学的方法对现存的古代佛教经典进行对比和分析，根据佛教语言各种形态变化来判定这些经典产生的地点、年代以及它们在印度和中亚的流传状况。他在这一学术领域多有创见，某些研究成果具有开拓性。有关论文已收入《印度古代语言论文集》和《原始佛教的语言问题》两书。在研究文献和语言的基础上，他进一步开展对印度史和佛教史的研究，发表的有关佛教史的论文对原始佛教、大乘佛教的起源、大乘上座部、提婆达多等问题提出了新的见解。《商人与佛教》一文曾在第 16 届国际历史科学大会上宣读。他翻译了多种印度古典文学作品。在翻译著名史诗《罗摩衍那》的同时，写成《罗摩衍那初探》一书，除论述史诗的文学史内容外，对印度古代史的一些重要问题，如印度封建社会的特点、分期、土地占有形式等，也提出了精辟的意见。他在中印文化交流史的研究方面颇有建树，提出了中外文化双向交流的观点，有关论文已收入《中印文化关系史论文集》。他长于考据，代表著作有《列子与佛典》、《浮屠与佛》和以他为首集体完成的《大唐西域记校注》一书。 （王邦维）

JìpínFǎ

**济贫法** （Poor Laws） 英国历史上颁布的关于社会救济的法律。产生于 16 世纪，一直延续到 1948 年。16世纪英国圈地运动迫使众多农民背井离乡，沦为流浪汉，失业现象日益严重。英国统治者被迫考虑救济贫民问题。

1572 年，英格兰和威尔士开始征收济贫税，1576 年又设立教养院，收容流浪者，并强迫其劳动。1601 年颁布第 1 个重要的济贫法。授权治安法官以教区为单位管理济贫事宜，征收济贫税及核发济贫费。救济办法因类而异，凡年老及丧失劳动力者，在家接受救济；贫穷儿童则在指定的人家寄养，长到一定年龄时送去作学徒；流

浪者被关进监狱或送入教养院。

斯图亚特王朝于1662年通过《住所法》，规定贫民须在其所在的教区居住一定年限者方可获得救济。1723年的济贫法更进一步规定设立习艺所，受救济者必须入所。由于在执行中弊窦丛生，1782年的法律又作出相反规定，把原料发给有劳动力的贫民在家作工，只把年老及丧失劳动力者集中起来救济。

1793年对法战争开始后，各地发生抢粮事件，于是伯克郡济贫官员于1795年5月在斯皮纳姆兰村开会。决定向收入低于公认最低生活标准的工人提供补助，即所谓"斯皮纳姆兰制"，用以缓和阶级矛盾。到1832年，除诺森伯兰及达勒姆两郡外，英国各郡均实行"斯皮纳姆兰制"。

1834年议会通过《济贫法(修正案)》，这是1601年以后最重要的济贫法，史称新济贫法。该法取消"斯皮纳姆兰制"的家内救济，改为受救济者必须是被收容在习艺所中从事苦役的贫民。所内的生活条件极为恶劣，劳动极其繁重，贫民望而却步，被称之为劳动者的"巴士底狱"。在管理上，中央设置三人委员会，在地方各教区联合区组成济贫委员会，管理济贫事宜。1847年，中央的三人委员会改为济贫法部。1871年，济贫事务改由地方政府部管理，但习艺所的惩治原则一直未变。

20世纪以来，济贫法的重要性逐渐降低。待到1946年的《国民保险法》和1948年的《国民救助法》通过后，卫生部主管的社会保险已完全代替济贫，济贫法失去作用。

苏格兰的济贫制与英格兰和威尔士的相似，但在1707年英格兰和苏格兰两王国合并后，由议会通过专门适用于苏格兰的法律。这里没有象英格兰和威尔士那样的教区联合区和济贫委员会的组织，且在1921年以前没有救济有劳动力的失业者的法律。

**参考书目**

B. W. Clapp, ed., *England Since 1760*, G. Bell and Sons, London, 1976.

S. G. Chlickland, *The Rise of Industrial Society in England 1815～1885*, Longman, London, 1977.

（韦斐高）

Jibin

**罽宾** (Kophen, or Kapisa) 中国汉至唐代对中亚的一个国家或地区的译称。古希腊人称喀布尔河为Kophen，罽宾为其音译。关于这个译称的原文及其所指的境域，学术界异说纷纭，或以为指克什米尔，或以为指卡菲里斯坦，或以为指喀布尔河中下游。大多数学者都相信该译称的地理位置因时而异，汉、晋、唐代的罽宾各不相同。不少人认为汉代的罽宾主要指克什米尔东部，晋、唐两代的罽宾则为迦毕试(即卡菲里斯坦)，这一说法并不足信。实际上自汉至唐，罽宾均指卡菲里斯坦至喀布尔河中下游之间的河谷平原而言，某些时期可能包括克什米尔西部。

公元前4世纪时，罽宾曾被亚历山大大帝征服，其后属巴克特里亚之希腊王朝统治。公元前2世纪中，塞种一支越兴都库什山，占领喀布尔河流域，取代希腊人成为当地的统治者，建都于修鲜城(或循鲜，南北朝作谘见城，在今斯利那加附近)，此即汉代之罽宾。这一塞种王朝的创建者可能为著名的国王毛乌斯。中国与罽宾建立关系始于汉武帝时。其后罽宾王斯巴拉革达玛斯屡次欲害汉朝使者文忠，文忠与容屈王子阴末赴联合，攻杀其王而立阴末赴为罽宾王。汉元帝时，阴末赴与汉使者赵德失和，将德囚禁，杀其副使以下70多人，后遣使者向汉朝上书谢罪。公元前30年阴末赴死，其子继位，仍朝汉。约于公元前30年为塞种所灭。

该国农业发达，盛产稻米。城市生活、商业、手工业都很繁荣。居民以擅长雕刻、建筑、毛织、刺绣著称。当时罽宾地处丝绸之路南道上的一条重要支线之上，罽宾商人经常来往中国。其金、银钱币模仿巴克特里亚希腊王朝的形制而稍加改变，正面为国王头像，背面为骑兵像。官方文字仍以希腊文为主。

公元1～3世纪间，罽宾被贵霜帝国征服，发展成为佛教中心之一。当地僧徒来中国传布佛教者甚多，中国僧徒亦多往罽宾参拜佛迹和求法取经。贵霜帝国灭亡后，其王族残余势力可能曾在这里维持过一段时期。

约在公元4世纪中叶，有一塞种人(或粟特人)名馨蘖(可能即铭文中之Sena)者在卡菲里斯坦重建罽宾王朝。这一王朝至少延续到公元7世纪末，此即晋至唐朝前期的罽宾，亦译作迦毕试国。唐贞观十一年(637)，其王遣使献马于唐，太宗答赐以大量缯綵。显庆三年(658)，其王曷擕支称臣于唐，唐以其地置修鲜都督府，拜其王为修鲜等十一州诸军事、修鲜都督。约在8世纪初，突厥首领阿耶率兵攻杀罽宾王而夺其位，此后之突厥族罽宾王朝即唐玄宗时代之罽宾。当时乌苌国(斯瓦特河谷)与犍陀罗国(今白沙瓦一带)均附属于罽宾。罽宾的政治中心迁到犍陀罗。开元七年(719)，该国遣使献天文经及医药秘方于唐，唐朝册拜其王为葛逻达支特勤。天宝四载(745)，唐朝又册拜其王子勃匐准袭位为罽宾王兼乌苌国王。天宝九载(750)，其王又遣大首领萨婆达干与沙门舍利越摩赴唐，并请唐朝遣使巡按其国。翌年，唐遣中使张韬光率40余人出使罽宾，于天宝十二载(753)到达其东都犍陀罗城。至乾元元年(758)，罽宾仍遣使朝贡于唐，此后遂绝。罽宾一词亦不再出现于中国史籍。

（马 雍）

Jiacha Mada

**加查·玛达** (Gajah Mada, ?～1364) 印度尼西亚麻喏巴歇王国政治家、军事家。其名含有"聪明的或博学的象"之意。出身平民。原为查耶纳加拉王侍卫队长。1319年，加查·玛达平定古蒂叛乱，夺回首都，被封为达哈巴迪(Daha为一地名，Patih为官职)，后又擢升为戎牙路与谏义里地区的巴迪。1329年，加查·玛达杀国王丹查，立王后为女王，自己进升为麻喏巴歇巴迪，1334年任首相。加查·玛达加强中央集权制度，进行一系列政

治、经济与军事的改革与整顿，并致力于对外扩张。他执政以前麻喏巴歇的疆域仅领有东爪哇和马都拉岛。出任首相后，取得对“努珊打拉”的统治权。1343 年，率军征服巴厘。1347 年，他委任阿迭多跋摩为末罗游王以阻止室利佛逝的复兴，并迫使苏门答腊中部和北部的小王国承认麻喏巴歇的宗主国地位。加里曼丹沿海各小王国(包括文莱)慑于麻喏巴歇的强大威力，亦被迫承认其宗主国地位。1351 年，制造甫拔特大屠杀事件，以图迫使巽达王国臣服。他趁室利佛逝衰落之机在马六甲海峡沿岸建立若干统治据点。他还建立一支水军，以维持对群岛的统治和香料贸易的垄断。

1364 年，加查·玛达病死。死后被神化，受到崇拜。印度尼西亚早期民族主义者视其为民族英雄。第一所印度尼西亚大学就是以其名字命名的。 (温广益)

Jia'erwen

**加尔文，J.** (Jean Calvin,1509～1564) 法国宗教改革家，基督教新教加尔文宗(在法国称胡格诺派)创始人。1509 年 7 月 10 日生于法国北部努瓦荣。1523 年到巴黎就学；后赴奥尔良大学学习法律，深受人文主义思潮影响。1531 年回到巴黎，专攻神学，约 1534 年成为新教徒。因受政府迫害，化名逃往瑞士巴塞尔。1536 年在巴塞尔出版《基督教要义》。该书对新教教义作了系统的阐述，是一部影响很大的新教百科全书。此后，除短期被迫离开外，一直在日内瓦领导宗教改革。加尔文提出“先定论”，认为人是否得救皆由上帝事先决定，与本人努力无关；上帝的选民注定能得救，上帝的弃民一定要遭殃。他主张允许经营致富、借贷取利。他反对教阶制，主张民主选举教职人员，建立民主的廉俭教会，适应了新兴资产阶级激进派的要求。根据他的建议，日内瓦成立由加尔文宗长老、议员和官员组成的宗教法庭，密切监视人们的思想和行动。加尔文是宗教法庭的实际负责人。凡听讲道迟到、念玫瑰经、拜偶像、望弥撒、唱歌跳舞、酗酒吵架和亵渎上帝者，法庭可警告、罚款、监禁，甚至烧死。许多人因批评他的主张横遭迫害。1553 年以异端罪名下令烧死反对三位一体说教、发现人体血液小循环的西班牙著名医生 M. 塞尔维特等 50 多人。在他的领导下，日内瓦成为政教合一的神权共和国和宗教改革的中心，加尔文宗传播到欧洲各国。因此，有人称加尔文是新教的教皇，日内瓦是新教的罗马。1564 年 5 月 27 日死于日内瓦。有《加尔文全集》52 卷传世。 (孔祥民)

Jia'erwenzong

**加尔文宗** (Calvinists) 见宗教改革。

Jiafu'er

**加富尔，C.B.** (Camillo Benso Cavour,1810～1861) 撒丁王国首相 (1852～1859,1860～1861)、意大利王国首相(1861)，意大利统一时期自由贵族和资产阶级君主立宪派领袖。1810 年 8 月 10 日生于都灵一个贵族家庭。1820 年入都灵军事学院，1825 年获陆军少尉军衔。1826 年擢升为工兵中尉。毕业后先在都灵军团指挥部服役，后奉调到革命与共和思潮盛行的热那亚任职。1831 年辞去军职，到英、法等国考察。回国后兴办实业。1847 年创办《复兴报》，宣传君主立宪思想。1848～1861 年，连续当选为众议员。历任农业、商业、海上运输大臣(1850)和财政大臣(1851)等职。1852年出任首相。主张意大利在萨伏依王朝的领导下，通过缔结外交协定，实行上层分子联合和采取军事行动的办法实现意大利的统一。任内在政治经济方面采取一系列改革措施，推行贸易自由化，改革税收制度，颁布工业垄断法，大力修筑铁路和强化国家银行作用，改革教会等。1855 年 1 月派遣 1.5 万人的远征军参加克里米战争，取得胜利。战后加富尔率代表团参加 1856 年 2 月 25 日在巴黎举行的和平会议，提高了撒丁王国在意大利诸国中的地位。1859 年 1 月同法国缔结共同反对奥地利的秘密条约。同年 4 月撒丁与法国发动对奥战争，取得胜利，收复伦巴第。但将萨伏依和尼扎两地割让与法国，遭到反对，被迫辞职。1860 年 1 月复首相职，利用国内的革命高涨的形势，使巴马、摩德纳、托斯卡纳、罗曼那等地合并于撒丁王国。同时又利用 G. 加里波第对国王维托里奥·埃马努埃莱二世的忠诚，将两西西里王国并入撒丁王国，实现了意大利的统一，意大利王国于 1861 年 3 月 17 日正式成立后，出任第一任首相。同年 6 月 6 日在都灵病逝。 (陈祥超)

Jialahe

**加拉赫，W.** (William Gallacher,1881～1965) 英国工人运动活动家。英国共产党领导人之一。1881年 12 月 25 日生于苏格兰佩斯利城的一个工人家庭。10 岁开始做工，后来成为机器工人。从青年时代起就积极参加工人运动和社会主义运动，最初加入英国独立工党，后参加英国社会民主联盟。1911 年加入不列颠社会党。第一次世界大战期间，在苏格兰积极组织工人群众展开维护生活权利的斗争和反对帝国主义战争。1915 年 2 月发动克莱德机器工人罢工。罢工结束后，领导建立克莱德工人委员会，成为英国车间代表运动的著名领袖。

加拉赫坚决支持俄国十月革命，积极组织“不许干涉俄国”运动。1920 年加拉赫代表英国车间代表运动出席共产国际第二次代表大会。1921 年加入英国共产党，随

即当选为英共中央委员和中央政治局委员。20 年代是工会“少数派运动”组织者之一，领导工人同工会右翼领袖进行有力的斗争。1935 年被选为下院议员，是英共在议会的代言人。1943 年加拉赫担任英共执行委员会主席，1945 年大选时再次当选下院议员。1956～1963 年任英共主席，1963 年以后被宣布为英共执行委员会终生名誉委员。1965 年 8 月 12 日逝世于苏格兰。

（刘克华）

Jialebi Weiji

**加勒比危机** （Caribbean crisis） 又称古巴导弹危机。1962 年 10 月苏联在古巴建立导弹基地引起苏、美两国在加勒比海地区的尖锐冲突。古巴革命胜利后，美国于 1961 年 4 月制造吉隆滩事件。1962 年夏，美国再次策划对古巴的武装干涉。苏联以“保卫古巴”为名，从 1962 年 7 月下半月开始，把进攻性导弹秘密运进古巴，以加强对美国的威慑力量。10 月中旬，美国根据 U-2 型飞机的侦察，得知古巴正在修建针对美国的中、远程导弹发射场。10 月 22 日，美国总统 J.F. 肯尼迪发表电视演说，宣布武装封锁古巴，要求苏联从古巴撤出进攻性武器，并威胁不惜使用武力，形成战争一触即发之势。23 日肯尼迪又签发禁止进攻性武器运往古巴的公告，宣布从 24 日起，将拦截并强行检查可能前往古巴的舰船。同时，美国在古巴周围集中了大批武装力量，驻西欧和远东的美军也都处于高度戒备状态。美国在北大西洋公约组织和美洲国家组织中的盟国军队也进入戒备状态。与此同时，苏联、古巴和华沙条约国家也进行了相应准备。苏联外交官否认在古巴有苏联导弹，并对肯尼迪讲话表示“震惊”。10 月 23 日，苏联政府发表声明，表示要按苏、古协议继续用武器援助古巴，坚决拒绝美国拦截，对美国的威胁将进行最强烈的回击。但24 日，苏联驶往古巴的船只却开始返航。25 日，美国在联合国展示了在古巴的苏联导弹和发射场的照片。26 日，H. C. 赫鲁晓夫给肯尼迪一封秘密信件，提出愿在联合国监督下从古巴撤出进攻性武器，并表示不再向古巴运送这种武器，交换条件是美国撤销对古巴的封锁，并保证不再入侵古巴。27 日，肯尼迪复信赫鲁晓夫并发表白宫声明，要求苏联在联合国监督下从古巴撤出导弹，美国保证不入侵古巴。28 日，赫鲁晓夫回函，表示已下令撤除在古巴的核武器，并同意让联合国代表到古巴核实。11月 1 日F.卡斯特罗·鲁斯发表电视演说，宣布拒绝联合国视察，并提出维护古巴主权和领土完整的 5 点要求。11 月 2～26 日，苏联部长会议第一副主席 A. И. 米高扬到古巴同古巴领导人会谈，施加压力。11 月 8 ～11 日苏联从古巴运走了 42 枚导弹，并在公海上接受美国“船靠船的观察”。20 日，肯尼迪宣布赫鲁晓夫答应将在 30 天内撤走在古巴的全部“伊尔-28 型”轰炸机，同时宣布美国取消对古巴的海上封锁。12 月 6 日，美国国防部宣布苏联轰炸机撤出古巴。至此，加勒比危机遂告结束。

（沙 丁）

Jialibodi

**加里波第，G.** （Giuseppe Garibaldi, 1807～1882） 意大利民族统一运动的领袖、军事家。1807 年 7 月 4 日生于法国的尼斯，出身于海员家庭。幼年机智勇敢过人，早年当过水手和船长，1832 年以博雷尔之名加入青年意大利党。1833 年 7 月在马赛与 G. 马志尼相识，共商统一祖国大业。同年 12 月受马志尼派遣前往热那亚，策划举行推翻撒丁王国的海军起义，事败后出走法国，被缺席判处死刑。1834 年流亡南美，建立以在南美侨居的青年意大利党人为骨干的志愿队伍红衫军，先后参加巴西人民建立里奥格兰德共和国和乌拉圭人民 1842 年抗击阿根廷独裁者J. M. de 罗萨斯的战争，为南美民族解放事业建立了不朽的功勋，成为负有盛名的游击战领袖。1848 年意大利革命爆发，他于同年 6 月返回意大利，组建志愿军参加反对奥地利的独立战争，与奥地利军队在阿尔卑斯山展开山地战。同年 9 月，对奥战争结束后挥师南下，于 1849 年 2 月参加建立和保卫罗马共和国的战斗，大败法国侵略军，显示出非凡的军事指挥才能。共和国灭亡后，率数千人退出罗马，摆脱法军和奥军的阻击，跨过亚平宁山抵达意大利北部海岸，沿途宣传意大利统一的思想，成为家喻户晓的民族英雄。但与此同时，部队的损失也很大，最后他遣散队伍，流亡国外。流亡期间当过工人和船长。1852 年到过中国。1854 年 5 月返回意大利。

1859 年新的革命高潮到来后，加里波第组织“阿尔卑斯猎人军团”，在反奥战争中取得辉煌胜利，为北部意大利统一作出重要贡献。1860 年 4 月，西西里爆发农民起义，他重建由工人、渔民和大学生等组成的“千人团”，远征西西里，6 月解放整个西西里岛（参见彩图插页第52页）。至此，除罗马外，意大利的统一大业基本完成。但此后他与萨伏依王朝妥协，将所解放的土地合并于撒丁王国。1862 年与 1867 年两度率师进攻教皇统治下的罗马，均遭失败。第一国际成立后，他宣布拥护第一国际的事业。1870 年普法战争中率志愿军援助法国共和政府。1871 年巴黎公社建立时，表示热烈祝贺，并缺席当选为国民自卫军中央委员。1882 年 6 月 2 日去世。

**参考书目**

Peter De Polnay, *Garibaldi; the Man and the Legend*, Nelson, New York, 1961.

（陈祥超）

Jialining

**加里宁，M.И.** （Михаил Иванович Калинин, 1875～1946） 苏联共产党和苏维埃国家领导人之一。1875 年 11 月 19 日生于俄国特维尔省（今加里宁州）一个农民家庭。1889 年初级中学毕业后，迁居彼得

堡。1896年进入普梯洛夫工厂，加入彼得堡工人阶级解放斗争协会。1898年，参加俄国社会民主工党，屡遭逮捕和流放。俄国1905年革命时为普梯洛夫工厂罢工领导人之一。1906年出席党的第4次代表大会。以后在莫斯科、彼得堡做党的工作。1912年参与创办《真理报》，同年在俄国社会民主工党布拉格代表会议上，当选为党中央候补委员和中央俄罗斯局委员。1916年再次遭扣押和流放。次年脱离流放地，参与领导二月革命和十月革命。革命胜利后，就任彼得格勒市市长。1919年3月，当选为全俄中央执行委员会主席。1922年，任苏联中央执行委员会主席。1924年当选联共(布)中央政治局候补委员，次年当选政治局委员。1938～1946年任苏联最高苏维埃主席团主席。1944年3月，荣获社会主义劳动英雄称号，1945年11月，被授予列宁勋章。1946年6月3日病逝于莫斯科。著作有《加里宁论文和演说集》、《论共产主义教育》等。

（孙成木）

Jialuolin Wangchao

**加洛林王朝** (Carolingian dynasty) 8世纪中叶～10世纪统治法兰克王国的封建王朝。由其家族惯用名字加洛尔(拉丁文为Carolus，即查理)而得名。王朝祖先源于7世纪前期奥斯特拉西亚王国宫相兰登的丕平。其孙赫里斯托尔的丕平于687年成为统一的法兰克王国宫相。赫里斯托尔的丕平之子查理·马特任宫相时(714～741)击退阿拉伯人对高卢的入侵(732)，并推行军事采邑制。查理·马特之子矮子丕平于751年在罗马教皇支持下废墨洛温王朝末王自立，建立加洛林王朝。他将所侵夺的意大利中部土地赠给教皇作为酬谢，又征服南部高卢。矮子丕平之子查理(768～814在位)经过连年征战，控制了西欧大部分地区，建立庞大帝国，并于800年由罗马教皇加冕称帝，史称查理大帝。查理死后，帝国走向解体。虔诚者路易在位时(814～840)，封建内战加剧。843年，他的3个儿子缔结《凡尔登条约》，帝国一分为三：日耳曼人路易领有东法兰克王国，秃头查理领有西法兰克王国，罗退尔一世领有中法兰克王国，皇帝称号由罗退尔一世继承。870年日耳曼人路易和秃头查理争夺罗退尔一世的属地，签订《墨尔森条约》，共同瓜分了处于东西法兰克之间的洛林，形成后来德意志、法兰西和意大利三国的雏型。查理帝国最后一个皇帝胖子查理于887年被废黜。东法兰克(德意志)的加洛林王朝于911年中断，西法兰克(法兰西)的加洛林王朝于987年告终。

（郭 方）

Jia-Mei Huhui Tiaoyue

**加美互惠条约** (Reciprocity Treaty between Canada and United States) 1854年英属北美殖民地加拿大与美国签订的为期10年的互惠条约。条约规定：双方谷物、木材、面粉、煤、牲畜、肉类、鱼类等商品可免税进入对方市场；加拿大的圣劳伦斯河和美国的密执安湖同时向对方开放，允许自由通航；共同利用北纬36°以北的大西洋沿海渔场，允许双方渔民自由捕捞。条约的签订扩大了加拿大与美国之间的贸易，加拿大向美国出口的3种主要商品即谷物、面粉和木材的贸易额从1854年的800万美元增至1855年的1600万美元；美国进口商品也有明显增加。条约的实施还加速了双方交通运输业的合作与发展。当时加拿大的对外贸易正受到英国自由贸易政策的冲击，这项条约对促进加拿大经济繁荣起一定作用。1866年美国政府鉴于内战期间美、英关系趋于恶化终止了这一条约。

（徐绪典 宋家珩）

Jiaminlefu

**加米涅夫，Л.Б.** (Лев Борисович Каменев, 1883～1936) 苏联共产党和苏维埃国家早期领导人，联共(布)党内新反对派的主要代表之一。1883年7月22日出生于莫斯科一个工程师家庭。1896年随全家迁往梯弗里斯。1901年读完中学，进入莫斯科大学法律系学习。同年加入俄国社会民主工党。在一次政治游行后被捕入狱，不久被遣送回梯弗里斯。1902年到巴黎，加入《火星报》组织。1903年在俄国社会民主工党第2次代表大会上，站在布尔什维克一边。同年9月回国，在梯弗里斯、莫斯科进行宣传工作，再次被捕。1905年4月，作为高加索联合委员会代表出席在伦敦举行的党的第3次代表大会，被中央任命为特派员到俄国中西部许多城市宣传布尔什维克的策略。俄国1905年革命期间，在彼得堡从事革命活动。1908年前往日内瓦，担任布尔什维克的《无产者报》编辑，多次出席国际会议，包括1910年第二国际哥本哈根代表大会和1912年第二国际巴塞尔代表大会。曾任俄国社会民主工党驻社会党国际执行局代表。1914年回到彼得格勒，领导《真理报》编辑部和第4届国家杜马中的布尔什维克党团工作，同年11月和其他布尔什维克杜马代表一起被沙皇政府逮捕。1915年2月在法庭审讯时声称不同意B.И.列宁提出的“使本国政府在帝国主义战争中失败”的口号。后被流放至西伯利亚。1917年俄国二月革命后从流放地回到彼得格勒，任俄国社会民主工党(布)驻彼得格勒苏维埃代表。在党的四月代表会议上被选为中央委员。在十月革命准备过程中，在非党报纸《新生活报》发表文章，公开表示他和Г.Е.季诺维也夫不赞成党中央关于武装起义的决定，受到列宁和中央的严厉批评。十月武装起义胜利后，受党中央委托，主持苏维埃第2次代表大会，宣布成立苏维埃政权，被选

为全俄中央执行委员会主席。后在谈判中接受社会革命党和孟什维克成立所谓“清一色社会主义者政府”的要求，受到党的批评，被撤销全俄中央执委会主席职务。1918年下半年任莫斯科苏维埃主席。1919年3月在俄共(布)第8次代表大会后当选为中央政治局委员。1922年被任命为苏俄人民委员会副主席和劳动国防委员会副主席。列宁患病期间加米涅夫主持中央政治局会议。1924年列宁逝世后，被任命为劳动国防委员会主席，并担任为纪念列宁而成立的列宁研究院院长。在共产国际，曾任执行委员会候补委员、委员和主席团候补委员。1925年在俄共（布）14次代表大会上同季诺维也夫一起组织“新反对派”，反对以И. B. 斯大林为首的党中央多数委员决定的路线，受到批判。会上继续当选为中央委员，改任中央政治局候补委员。1926年成为托洛茨基-季诺维也夫联盟主要成员，被开除出政治局，撤去国家领导职务，改任商业人民委员。1927年联共（布）15次代表大会决定将加米涅夫作为托-季联盟的骨干分子开除出党。1928年他公开承认错误后恢复党籍。1932年再次被开除出党，1933年再次回到党内。1934～1935年被指控组织“反革命地下恐怖集团”，第3次被开除出党。1935年1月，被判处5年监禁。1936年8月26日被处决。1988年6月13日，苏联最高法院撤销对1936年审理的季诺维也夫-加米涅夫案的判决，明确宣布他们在法律、国家和人民面前是无罪的。（陈之骅）

Jianada Jinbu Baoshoudang

**加拿大进步保守党** (Progressive Conservative Party, Canada) 加拿大两个主要政党之一。前身是1791～1840年各省实行代议制政府时期的托利党。1854年，加拿大省保守党的各个派别，包括老托利党人、温和的保守派和大部分保守的法裔加拿大人重新组合，建立了自由保守党。1862年以前，自由保守党在加拿大省议会中始终居优势地位。1867年加拿大自治领建立后，以J.A. 麦克唐纳为首的自由保守党组织了第一届政府，后又多次成为执政党。1942年正式改名为进步保守党。主要代表银行保险业、铁路运输业和能源工业等垄断资本和大农场主的利益。

该党在麦克唐纳执政时期实行开发西部、修建太平洋铁路和保护关税三项国家政策，对加拿大早期发展起了重要作用。1931年R.B.贝内特政府使英国承认了加拿大在内政和外交方面的独立地位。该党一向亲英，后来也主张加强美加关系。1983年6月改选党的领袖，M. B. 马尔罗尼当选。马尔罗尼团结全党，赢得1984年9月大选的胜利，出任总理。该党对内主张减少国家对经济生活的干预，注重发挥私人企业的积极性；对外主张吸引更多的外国资本，放宽对外资的限制，加强同美国的关系，增加对第三世界的援助。该党控制着加拿大半数的报刊，主要有《渥太华公报》、《公报》等。

（徐绪典　宋家珩）

Jianada lishi

**加拿大历史** (history of Canada) 加拿大位于北美洲北部。东北隔巴芬湾与格陵兰岛相望，西北与美国的阿拉斯加接壤，南界美国，东临大西洋，西濒太平洋，北接北冰洋。面积9 976 139平方公里。人口2 544万(1984)。大多数居民是欧洲移民后代，其中英裔和法裔最多，分别约占43.8%和30%(1961)。土著居民为印第安人和因纽特人。居民多信奉天主教和基督教。官方语言是英语和法语。首都渥太华。

早期历史　加拿大最早的居民是印第安人，在远古时期，从亚洲东北部越过白令海峡来到美洲。16世纪，印第安人约有20万左右，分为四个主要群体：①东北林地印第安人(主要群体称为阿尔衮琴人)；②圣劳伦斯谷地印第安人(主要群体称为易洛魁人和休伦人)；③平原印第安人；④太平洋沿岸印第安人。印第安人大部分以狩猎和捕鱼为生，使用石器工具，用兽皮制作衣服。易洛魁人是半定居居民，从事农业生产。当时印第安人处于原始社会发展阶段。社会组织以家族为基础，组成氏族、部落或部落群。易洛魁人已形成部落联盟。(参见彩图插页第82页)

10～11世纪，北欧人从格陵兰岛渡海来到今加拿大纽芬兰省海岸。1534年法国航海家J. 卡蒂埃受政府派遣，先后三次前往加拿大探险。他航行至圣劳伦斯湾，驶入圣劳伦斯河，沿河上溯，到达了今魁北克、蒙特利尔地区，打开通往加拿大内陆的道路。

新法兰西殖民地时期　1603～1604年，法国蒙德爵士P.du 居阿和探险家S. de 尚普兰携带法王特许状前往加拿大。最初，在芬地湾的圣克罗伊克斯岛建立居留地。后移至亚加地亚(今新斯科舍省)罗亚尔港。1608年，尚普兰来到圣劳伦斯河流域，建魁北克城。从此，新法兰西殖民地遂以魁北克城为中心。1627年，法国成立新法兰西公司，国王授予公司对新法兰西殖民地的统治权，包括行政管理和贸易垄断权，并负责移民工作。新法兰西公司统治期间，扩大了殖民地范围。1663年，法王路易十四取消新法兰西公司的特许状，新法兰西殖民地成为法王直接管辖下的一个行省，由总督、省长、主教和下属的一个议事会进行管理，法王任命官吏并派遣军队进驻。18世纪初，新法兰西殖民地统治的范围北部到哈得孙湾，西部扩展到大湖区，南面伸延至密西西比河口，建立了以新奥尔良城为中心的路易斯安那殖民地。法国的毛皮商人、探险家和传教士还深入西部地区，到达今萨斯喀彻温省。

17世纪，英法殖民者展开了长期争夺加拿大的斗争。1670年，英王向哈得孙湾公司颁发特许状，宣布该公司对哈得孙湾及其周围地区拥有主权和贸易垄断权。英国还占有纽芬兰岛。17世纪末，随着英法争夺欧洲霸权和海上霸权日益激烈，双方在北美殖民地的斗争也日趋激化。

西班牙王位继承战争(1700～1713)结束后签订的

乌得勒支条约规定，哈得孙湾地区、纽芬兰和新斯科舍归属英国。七年战争期间，英、法在俄亥俄河流域和圣劳伦斯河流域展开了激烈争夺。1759年，英军攻占了魁北克城。1760年，又占领蒙特利尔市。根据1763年签订的《巴黎和约》，新法兰西殖民地转属英国，加拿大成为英国的殖民地。（参见彩图插页第82页）

**英国殖民地时期** 英国占领加拿大后，于1763年10月颁布了皇室公告，决定设立魁北克省，在殖民地实行

18世纪末的魁北克

英国的代议制和英国法律，鼓励英国人和英属北美十三州居民向加拿大移民。公告的实施受到了法裔居民集团的抵制。英国议会迫于英属北美十三州殖民地的革命形势，于1774年5月制定《魁北克法》，对法裔居民采取安抚政策，特别对上层集团作了明显让步。

北美独立战争结束后，大批效忠于英国王室的保皇党人迁居加拿大，并提出与法裔的魁北克省分离，建立一个以英裔居民为主的新省的要求。

1791年英国议会通过了《宪法法案》，将原魁北克省划分为以英裔居民为主的上加拿大省和以法裔居民为主的下加拿大省，并规定各省分别建立代议制度。殖民地最高行政首脑是总督，下设由英王任命的行政委员会和司法委员会，行使政府权力，另设选举产生的议会。法案暂时缓和了英裔和法裔居民的矛盾。

1791年，英属加拿大包括6个省：上加拿大，下加拿大、新斯科舍、新不伦瑞克、爱德华王子岛和纽芬兰。1793年，来自苏格兰的移民、探险家A.麦肯齐沿皮斯河越过落基山脉，到达了太平洋沿岸，首次完成了横跨大陆的探险。

19世纪上半叶，英国向加拿大移民猛增，殖民地经济也发生了变化。17～18世纪盛行的毛皮贸易日趋衰落。新的生产与贸易体系开始形成：上、下加拿大省居民从事农业生产和森林砍伐，木材、小麦和面粉成为主要出口商品；大西洋沿岸省主要出口木材，加工造船木料，发展造船业和渔业。

19世纪20～30年代，加拿大人民不满英国统治，出现一批代表殖民地资产阶级和农场主利益的改革派，在各省掀起了改革运动。改革派的不满主要集中在政权问题上，要求改革政府形式，推翻特权集团的垄断统治，扩大议会权力。1837年，上、下加拿大省分别在W.L.麦肯齐和L.J.帕皮诺的领导下举行武装起义。英国政府派兵镇压了两省的起义，并派遣德拉姆伯爵J.G.兰布顿作为高级专员和新任总督前往殖民地调查起义原因。1839年，德拉姆伯爵在《关于英属北美事务的报告》中，提出改变殖民政策的建议。英国政府接受德拉姆伯爵建议，于1840年英国议会通过联合法案，决定上、下加拿大两省合并，建立加拿大省。并在各省建立责任政府，使各省取得一部分自治权力。

**联邦国家的建立** 19世纪50～60年代，随着各省政治、经济的发展，殖民地进入了谋求联合和建立联邦国家的时期。1864年9月1日，殖民地各省代表在爱德华岛首府夏洛特敦举行协商联合的首次会议，达成了支持联合的原则协议。同年10月10日，各省代表又举行协商联合的第2次会议——魁北克会议，通过《魁北克决议》。1866年12月4日，在英国伦敦举行协商联合的第3次会议，各省代表与英国殖民部官员共同对《魁北克决议》，即《英属北美法草案》，进行了最后修改。1867年春，英国上、下两院正式通过《英属北美法》即加拿大宪法。1867年7月1日，魁北克省、安大略省、新斯科舍省、新不伦瑞克省根据英属北美法实行联合，组成统一的联邦国家，定名加拿大自治领。由于统一是在英国允许的范围内实现的，因此加拿大在政治、经济、司法和

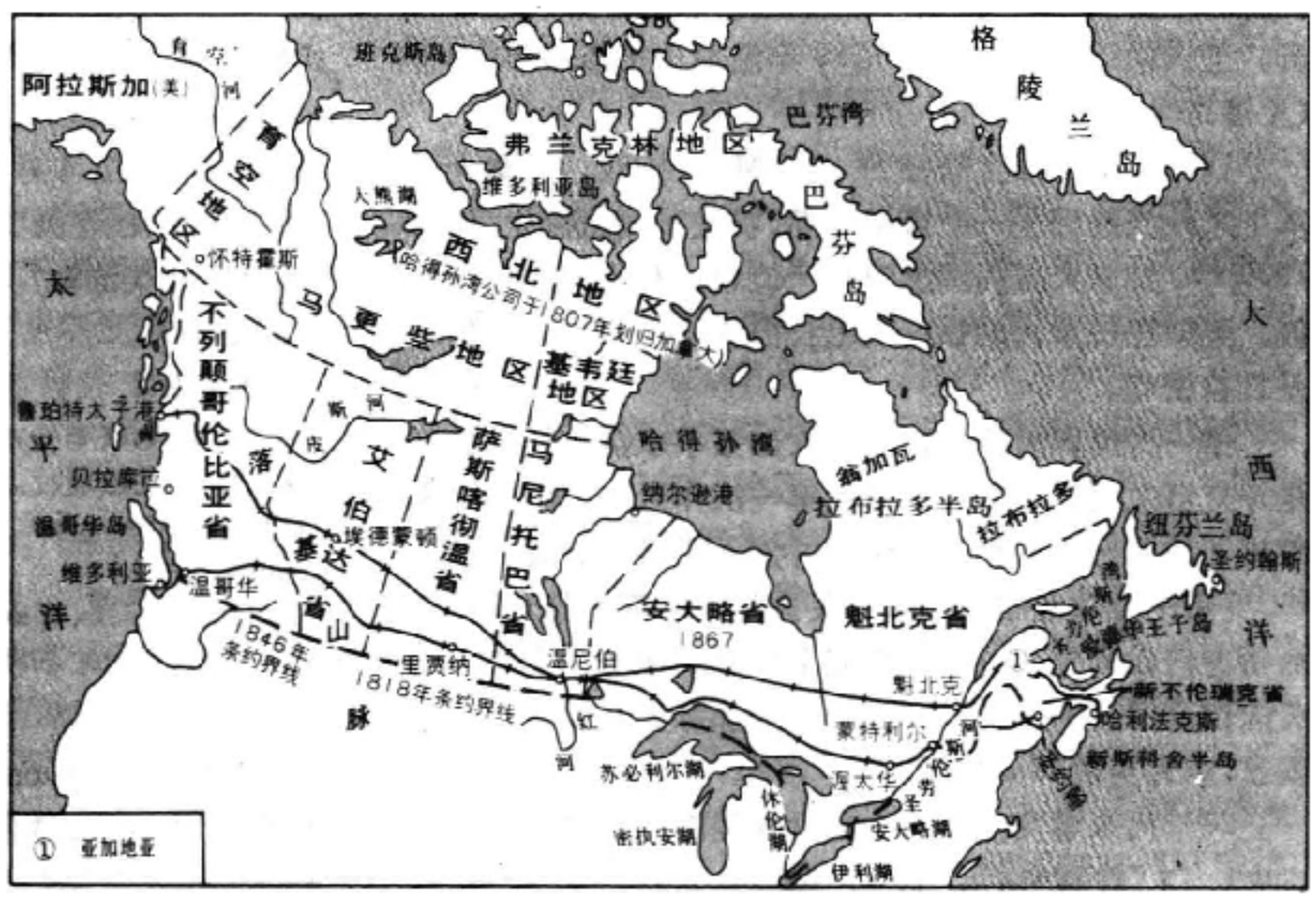


殖民地时期的加拿大（迄1873年）

外交等领域，都未能获得真正的独立。在联合的过程中，加拿大形成了两个政党：保守党和自由党。以J.A.麦克唐纳为首的保守党组成了加拿大自治领的第一届政府。1870年麦克唐纳政府与英国哈得孙湾公司进行谈判并达成协议，以支付30万英镑和划出部分土地为代价取得了西部和西北部的土地所有权。在那里先后建立了马尼托巴省、萨斯喀彻温省、艾伯达省和西北地区、育空地区。1871年和1873年，不列颠哥伦比亚和爱德华岛相继加入联邦。至此，除纽芬兰外，从大西洋到太平洋半个北美大陆都已统一在加拿大自治领中。纽芬兰1949年正式加入联邦，成为加拿大第10个省。

麦克唐纳政府为发展经济，大力组织向西部移民，开发西部；1872～1881年修建了横贯大陆的加拿大太平洋铁路；实行保护关税政策。这些政策促进了加拿大经济的繁荣和发展。1858年在弗雷泽河沿岸和1896年在育空河支流克朗代克出现了两次淘金热。这期间还发现了镍、银、镭及其他金属矿，使加拿大成为世界主要矿产国。加拿大在向西部扩张领土的过程中，以L.D.里埃尔为首的梅蒂人和部分印第安人为维护自由和生存权利，反对民族压迫两次举行起义。

*第二次世界大战前的加拿大*　20世纪初，自由党领袖W.洛里埃执政时期，加拿大资本主义经济迅速发展。随着横贯大陆铁路干线的完成，大批移民涌向西部开办农场。西部人口剧增，农业区域不断扩大，谷物产量成倍增长，西部草原区成为世界最大的谷仓之一。近代工业，包括采矿、电力、钢铁、铁路设备、农机制造等工业部门发展迅速。以铁路为主的全国交通运输网开始形成。铁路沿线出现了一批新城市。蒙特利尔和多伦多成为全国经济文化的中心。

第一次世界大战爆发，加拿大在英国之后对德宣战。战争期间，全国动员兵力近60万人，还承担大量军需物资供应任务。大战结束后，国内经济衰退，人民生活困苦，工人运动有所发展。1919年温尼伯市爆发大罢工（见温尼伯大罢工）。

1921年，自由党领袖W. L. M.金执政。加拿大资本主义经济经历了一个繁荣时期。农业进入机械化阶段。1920年，加拿大对美国出口总产值超过对英国的出口总值。美国在加拿大的投资也增长很快。加拿大与美国联系日益密切。

第一次世界大战后，加拿大加强争取自主权，特别是外交自主权的斗争。加拿大第一次作为一个独立国家参加了战后巴黎和约的签字，并加入了国际联盟。1926年，英帝国会议宣布自治领与英国具有平等地位，承认自治领在内政和外交方面拥有完全独立的地位。1931年，英国议会通过《威斯敏斯特法案》，加拿大成为一个独立国家，亦为英联邦成员国。

20年代末爆发的资本主义世界经济危机也打击了加拿大。为了度过危机，1935年保守党R. B.贝内特政府促使议会通过了《加拿大新政法案》，采取提高关税，增发失业救济金等措施，但都未能使人民摆脱困难。危机时期，出现以西部为基地的"平民合作联盟"和阿尔伯达省的社会信用党等宣传社会改良主义的政党和组织。

*第二次世界大战和战后时期*　第二次世界大战爆发后，1939年9月9日加拿大对德宣战。1940年8月，美国总统与加拿大总理在奥格登斯堡达成协议，宣布成立加美联合防务常设委员会。1941年4月，两国为了最大限度生产军工产品决定互相提供资源。

战争期间，加拿大动员兵力约100万人。加拿大军队参加了守卫香港的战役，并在欧洲战场作战。加拿大向英国提供财政资金，生产大量武器和军备，向英联邦成员国和其他参战国提供军事物资。加拿大的国际主义战士H.N.白求恩大夫献身于中国人民的抗日战争事业。

1949年，加拿大加入北大西洋公约组织。1958年与美国签订了北美防空协定，美国对加拿大的资本输出和商品输出进一步扩大，形成加拿大依赖美国的局面。60年代以来，加拿大人民反对外资控制，维护民族独立，并采取措施加速发展本国经济。

战后，加拿大经济得到迅速发展。1970年，在资本主义世界中，加拿大按人口平均计算的国内生产总值居第3位。1976年以来，加拿大参加了西方主要资本主义国家举行的经济首脑会议，成为西方七大国之一。

70年代以来，魁北克省独立运动曾多次造成国内危机。自由党P.E.特鲁多政府采取一些措施缓和联邦政府与魁北克省的矛盾，防止国家分裂，但未根本解决问题。1984年进步保守党M.B.马尔罗尼政府执政后，强调"民族和解"和"振兴经济"。魁北克省执政党魁北克人党决定在竞选纲领中不再提出"独立"要求，从而结束了魁北克独立运动与联邦政府对抗的局面。

加拿大建国以来一直沿用英属北美法作为宪法，80年代初，特鲁多政府与地方各省进行了多次协商，就收回和修改宪法的方案达成协议，并经议会通过决定，正式向英国提出收回宪法要求。1982年3月，英国议会正式同意把《英属北美法》送回加拿大，由加拿大修改成为自己的新宪法。4月17日，英国女王伊丽莎白二世作为英联邦的领袖在渥太华签署新的1982年《宪法法案》，取代《英属北美法》。1970年10月13日加拿大与中国建立外交关系。

**参考书目**

G. P. de T.格莱兹布鲁克著，山东大学翻译组译：《加拿大简史》，山东人民出版社，济南，1972。(G. P. de T. Glazebrook, *A Short History of Canada*, Oxford University Press, London, 1950.)

Edgar McInnis, *Canada: a Political & Social History*, 4th ed., Toronto, 1982.

（宋家珩）

Jianada Taipingyang tielu

**加拿大太平洋铁路**　(Canadian Pacific Railway)　加拿大19世纪80年代修筑的第一条横贯大陆的重要铁路干线。东起新不伦瑞克的圣约翰，西至太

平洋岸的温哥华，全程 4 667 公里。

19 世纪 50～60 年代加拿大开始了修建铁路的热潮。加拿大太平洋铁路 1867 年开始筹建，是加拿大麦克唐纳保守党政府三项国家政策之一。加拿大太平洋铁路公司在政府资助下由私人投资创办。创立过程中，加拿大和英国、美国的资本家为了夺取公司控制权并获得加拿大政府更多的资助进行激烈的角逐。1873 年麦克唐纳政府因接受该公司资本家的竞选捐款被迫下台。在J.A.麦克唐纳第二次任总理期间，这条铁路于 1881 年正式开工兴建，1885 年建成。同年 6 月 28 日第一列火车从蒙特利尔开往温哥华。铁路的建成对开发西部，促进加拿大自治领的统一和经济繁荣起了重要作用。

在铁路修建过程中，公司招募了上万名中国广东省的劳工，他们在穿越落基山脉的险峻地带劈山修路，很多人付出了生命。他们对于完成加拿大太平洋铁路工程作出了重要贡献。（徐绪典　宋家珩）

Jianada zeren zhengfu

**加拿大责任政府**　(responsible government of Canada)　19 世纪中期英国在英属北美殖民地加拿大各省建立的代议制度下的内阁责任制。亦称责任内阁制。由议会中获得多数席位的政党或议会中构成多数的几个政党联合组成政府。政府首脑是总理，由总督任命。政府对议会负责并受议会监督。当政府失去议会信任时，将由议会中赢得多数席位的政党或联合的各政党重新组织政府。

责任内阁制在英属北美殖民地加拿大各省的建立，是殖民地人民长期斗争的结果。19 世纪 30 年代，各省掀起改革运动，要求实现责任政府制和争取更多的自治权。改革运动虽失败，但迫使英国殖民当局变革统治方式。1839 年殖民地总督德拉姆伯爵 J. G. 兰布顿首次提出在各省建立责任内阁制的建议。19 世纪中期，英国政府实行殖民地自治政策，同意加拿大建立责任内阁制政府。1848年加拿大省举行议会选举，殖民地总督埃尔金伯爵J.布鲁斯责成议会中获得多数席位的改革派领袖组织政府，在加拿大首次建立责任内阁制政府。在殖民地其他各省中，新斯科舍于 1848 年、爱德华王子岛于 1851 年、新不伦瑞克于 1854 年、纽芬兰于 1855 年也分别建立了责任内阁制政府。（徐绪典　宋家珩）

Jianada Ziyoudang

**加拿大自由党**　(Liberal Party, Canada)　加拿大两个主要政党之一。1873 年成立。前身是 1791～1840 年各省实行代议制时期上、下加拿大省的改革党。1854年，加拿大省东西部各派政治力量重新组合，以西加拿大的砂砾派和东加拿大的红党为核心发展成自由党。

加拿大自治领成立后，1873 年组成第一届自由党政府，A. 麦肯齐任总理。但这时自由党仍未能形成全国统一的政治力量。1887 年W. 洛里埃出任领导人后，经过整顿，才成为具有全国规模的、强有力的政党。1919 年洛里埃去世，W.L.M.金任自由党领袖达 30 年，三次出任加拿大总理。1935～1957 年，自由党执政达 22 年。

加拿大自由党主要代表垄断资产阶级的利益，与美国有密切联系，奉行亲美方针，主张与美国实行无限制互惠政策，使加拿大经济越来越依赖美国，引起人民的普遍不满。1957 年在大选中失败。1963 年 4 月起重新执政达 16 年。自由党政府实行国家干预经济生活的政策，通过增收私营企业税、增加国家投资刺激经济发展，扩大就业和推进社会福利，妥善处理魁北克法裔要求独立的问题，维护了国家的统一。1982 年，P.E. 特鲁多政府从英国收回制定宪法的权利。1984年 9 月在大选中失败。自由党领袖为 J. 特纳。掌握的报刊有《多伦多每日明星报》、《环球邮报》等。（徐绪典　宋家珩）

Jianali Qundao

**加那利群岛**　(Canary Islands)　西班牙飞地和自由港。位于非洲西北部的大西洋上，距摩洛哥西南部海岸约 100～120 公里，分东、西两个岛群。东部岛群包括兰萨罗特岛、富埃特文图拉岛及 6 个小岛屿；西部岛群包括特内里费岛、大加那利岛、帕尔马岛、戈梅拉岛和费罗岛(又称耶罗岛)。面积 7 273 平方公里，人口 136 万(1982)。

古代，腓尼基人、希腊人、罗马人都曾到过该群岛。公元前 40 年，毛里塔尼亚国王尤巴二世派远征队到此，见岛上有许多躯体巨大的狗，遂称该群岛为加那利岛，意为“狗岛”。而罗马人见岛上风光绮丽，气候宜人，又把它称为“幸福岛”。999 年阿拉伯人到大加那利岛经商。1404 年法国探险家 J.de贝当古在西班牙卡斯蒂利亚王国的亨利三世支持下占领了兰萨罗特、富埃特文图拉和费罗三岛，并被封为加那利群(意即岛之王)。1420～1479 年，葡萄牙军队侵占戈梅拉岛。1479 年阿尔卡索瓦条约将该群岛主权划归西班牙。至 1496 年，西班牙征服了其他岛屿。

该群岛原为西班牙的直辖省。1927 年西班牙政府将该群岛分为两个省。拉斯帕尔马斯省管辖大加那利岛、富埃特文图拉岛、兰萨罗特岛及 3 个小岛；圣克鲁斯-德特内里费省管辖特内里费岛、帕尔马岛、戈梅拉岛和费罗岛。群岛是西班牙的海军基地，也是西欧通往南美、西非和南非地区的海空航运站。

该群岛原有居民关切人因反抗西班牙人的侵略和统治惨遭屠杀，已濒于绝灭。现有居民称加那利人，是西班牙人及其后裔同当地居民的混血种人。他们为了争取独立与民主权利。同西班牙当局进行了长期的斗争。1902 年，西班牙当局镇压了当地居民要求自治的运动。1936～1939 年西班牙内战期间，该岛是佛朗哥分子的活动基地。岛上人民为反抗 F. 佛朗哥的法西斯统治，1960 年成立“加那利群岛自治运动”，1964 年 10 月 22 日改称“加那利群岛争取自决和独立运动”，要求脱离西班牙，实现民族独立。1978 年 2 月，在利比亚首都的黎波里举行

的第30次非洲统一组织部长理事会会议上，通过了关于加那利人民享有自决权的决议。目前，加那利人民仍在为民族独立与民主权利而斗争。（梅伟强）

Jiana lishi

**加纳历史** (history of Ghana) 加纳共和国位于非洲西部，东与多哥接壤，南濒几内亚湾，西与科特迪瓦为邻，西北和北部与布基纳法索交界。面积239 460平方公里。人口约1 261万(1985)，主要民族有阿坎人、莫西-达贡巴人、埃维人和加人。居民多信奉基督教和天主教。官方语言为英语。首都阿克拉。

*早期历史* 加纳自古以来就有人类生息，在加纳南部和多哥—阿塔科拉山脉，曾发现大量旧石器时代的打制石器。加纳王国建于4世纪，在塞内加尔河和尼日尔河上游。11世纪达到极盛时期，版图到达今加纳的北部。

13世纪，阿坎族的古昂人、芳蒂人和特维人从北方迁入加纳境内，埃维人和加人也由尼日利亚迁来此地，与当地居民融合，逐步形成了阿丹西、阿夸穆、邓克拉、芳蒂、阿散蒂等小邦。这个时期，加纳王国遭马里帝国入侵而衰落。居民逐渐南移到今加纳共和国境内定居。

*殖民者入侵* 1471年，葡萄牙殖民者在加纳海岸登陆，发现丰富的黄金矿藏。1482年建立第1个殖民堡垒埃尔米纳。继而，又修建阿克西姆、阿克拉等要塞，掠夺黄金、象牙，贩卖奴隶。加纳沿海地区由此被称为黄金海岸。16世纪末，欧洲殖民者在黄金海岸展开了争夺贸易垄断权的斗争。1595年荷兰人到达黄金海岸，1698年建立莫里堡和布特里堡，并于1637年和1642年分别夺取了葡萄牙人的埃尔米纳和阿克西姆，垄断了黄金海岸贸易。接着，丹麦人、瑞典人、勃兰登堡人和法国人也相继来此建立据点。从1631年起，英国先后建立了海岸角、詹姆斯、阿诺马布等堡垒，成为荷兰的主要竞争对手。

圣乔治亚要塞

17世纪末，加纳中南部的阿散蒂联邦崛起。奥塞·图图及其继承者先后击败和兼并了登基拉、多马、塔福、阿基姆、塞弗威、塔基曼、加曼、班达、瓦索、达贡巴、阿辛等邦，并获得了埃尔米纳、阿克拉等欧洲人堡垒的租地契约。19世纪初，阿散蒂联邦成为几内亚湾沿岸的强国之一。

强大的阿散蒂联邦是英国殖民者深入加纳内地的主要障碍。19世纪初，英国对阿散蒂联邦发动了延续近百年的侵略战争。1844年，英国迫使阿辛、邓克拉等8个邦签订"保护条约"，承认英国女王的权力和权限。1872年，英国接受了荷兰出让的埃尔米纳等堡垒。1873年，英国侵入阿散蒂腹地。1874年，英国强迫阿散蒂签订福梅纳条约，放弃对沿海地区的主权。同年，英国宣布黄金海岸为直辖殖民地。1896年，英国占领阿散蒂联邦首都库马西。1901年阿散蒂人民举行反英起义，遭到残酷镇压。次年，英国宣布阿散蒂联邦和北部领土为直辖殖民地，归黄金海岸殖民地管辖。1922年，英国将其多哥托管地划归黄金海岸管辖。

加纳沦为英国殖民地后，英国设总督进行统治。英国资本家垄断了加纳黄金、钻石和锰矿的开采。殖民当局还在当地推行单一作物制，垄断可可的购销，剥削加纳农民。

*民族独立运动* 加纳人民为反对英国殖民统治进行了长期的斗争。第一次世界大战后，知识分子发起了改革立法会议运动。1931年发生了抗税运动。1937～1938年发生了拒售可可运动。第二次世界大战后，争取自治和民族独立的斗争日趋高涨。1947年成立的"黄金海岸统一大会党"，主张尽早自治。1949年，在K.恩克鲁玛领导下，成立黄金海岸人民大会党，主张立即实现完全自治，并组织了1950年的总罢工。1951年，英国被迫宣布黄金海岸在英联邦内自治，恩克鲁玛出任政府事务领导人。

*独立后的加纳共和国* 1957年3月6日，黄金海岸宣布独立，改名加纳(参见彩图插页第72页)。1960年，成立加纳共和国(第一共和国)，恩克鲁玛当选总统。加纳独立后，努力发展民族工商业，消除殖民主义势力，积极支持非洲各国的民族解放运动，加强非洲各国的团结。1958年11月，加纳与几内亚共和国结成联盟。1960年12月，与几内亚、马里组成非洲国家联盟。

1966年，加纳军警发动政变，推翻恩克鲁玛政府，成立军政府，宣布废除宪法，解散议会，禁止一切政党活动。1969年8月公布新宪法，举行大选。1970年K.A.布西亚组织进步党内阁，开始第二共和国时期。

1972年1月，以I.K.阿昌庞为首的军人发动政变，推翻布西亚政府，成立救国委员会，阿昌庞自任国家元首。1978年阿昌庞辞职，由F.W.K.阿库福继任国家元首。1979年6月，J.J.罗林斯发动军事政变，推翻阿库福政权，成立武装部队委员会。同年7月举行大选。人民民族党获胜，希拉·利曼当选总统，加纳进入第三共和国时期。1981年12月，罗林斯再次发动军事政变，成立临时全国保卫委员会，重新接管政权。1982年1月，罗林斯宣布加纳对外奉行不结盟政策，强调非洲团结和睦邻友

好，支持南部非洲民族解放运动。1984 年 3 月，罗林斯表示对内要进行政治体制改革，通过选举成立有代表性的人民会议作为最高权力机构。1960 年 7 月 5 日加纳与中国建立外交关系。（艾周昌）

Jiana Wangguo

**加纳王国** (Kingdom of Ghana) 非洲西部古国。"加纳"一词原为该国统治者的称号，后传作国名。一般认为兴起时间在公元 3～4 世纪，全盛时期约在 8～11 世纪，1240 年为马里帝国所吞并。统治地域大体在尼日尔河北岸和塞内加尔河上游。相当于今马里共和国、塞内加尔共和国及毛里塔尼亚伊斯兰共和国一带。

*文献中的加纳王国* 根据口头传说，早期的加纳国王是来自北方撒哈拉地区的游牧民族的首领。主要居民是曼丁戈族的索宁克人。最早的文字记载见于 9 世纪30 年代阿拉伯地理学家阿尔·法扎里的著作。阿尔·法扎里称之为"黄金之国"。11 世纪的阿拉伯作家阿尔·巴克希的记载较为具体。他记写道：加纳首都由两城组成。一城由信奉伊斯兰教的人居住，内有 12 座清真寺。城内有专职的伊斯兰教长、法学家和学者等。他们不从事农牧业生产。另一城由国王居住，其中有一系列圆顶房屋，周围有城墙，城外有丛林，外人不得擅入。两城之间相距约 10 公里，其间民房连绵不断。加纳王国的军队约有 20 万人，其中有 4 万名弓箭手，还有一些骑兵。

*经济与贸易* 加纳王国以生产黄金著称。国家规定一盎司以上金块归国王所有，但金砂可以自由买卖。金价由国王控制。王国政府还控制着穿越撒哈拉沙漠的贸易。这种贸易主要以撒哈拉沙漠的盐和地中海地区的铜、干果、贝壳等商品换取西非的黄金和奴隶，贸易税收成为王国的重要收入。据阿尔·巴克希记载：加纳国王对入境的每一头驴所驮的盐，征收 1 金第纳尔的税，出境税则加倍。黄金生产和撒哈拉贸易促进了加纳王国的繁荣。到加纳访问过的人都盛赞其宫廷中服饰之华丽，不仅国王及大臣的衣服上带有贵重的金饰，就连卫士手中的盾牌、宝剑也镶有黄金。

*加纳王国的衰亡* 1076 年，摩洛哥的阿尔穆拉比特王朝征服加纳，伊斯兰教从此在西非得到传播。该王朝对加纳的统治虽只维持了十余年，但破坏了加纳王国的农牧业生产及其同北非的贸易关系，使加纳的藩属相继独立，加纳王国从此一蹶不振。1200 年前后，苏苏国王苏曼古鲁征服了加纳王国的残余部分，把它变为自己的藩属。1240 年加纳王国最终为马里帝国所吞并。

*研究现状* 对加纳王国历史的研究，目前有许多问题还不清楚。关于其兴起时间，有人认为，在回教纪元开始(622)前，加纳王国已历 22 王；关于其具体疆界，有人认为其北界可能达到离昆比萨利赫 350 公里的阿瓦达古斯特。其首都，一般认为可能在马里共和国首都巴马科以北约 300 公里处的昆比萨利赫，20 世纪 40 年代末开始对此地进行发掘，已发现了一个面积为 30 平方公里的城市遗址，遗址内房址密集，部分房屋是两层的石头建筑，还出土有铁制的矛、刀、钉等遗物，另外还发现地中海地区制造的陶器。（葛 佶）

Jiapeng lishi

**加蓬历史** (history of Gabon) 加蓬共和国位于非洲中部，横跨赤道。东、南同刚果毗邻，北与喀麦隆接壤，西北同赤道几内亚相连，西濒大西洋。面积 267 000 平方公里，人口 130 万(1983)，主要有芳人、埃希拉人、姆贝德人、奥坎德人，居民中 60% 信奉天主教和基督教。官方语言为法语。首都利伯维尔。

*早期历史* 远在古代加蓬境内已有人类活动。10世纪时，班图人已在加蓬境内定居。15 世纪以前，在沿海地区和奥果韦河两岸形成了一些部落酋长国。居民从事耕作、采集和狩猎。

*殖民者的入侵* 约 1472 年，葡萄牙殖民者来到加蓬海湾地区。由于这个海湾的地形，很象当时葡萄牙水手穿的外套——葡语为 gabao，加蓬由此得名。继葡萄牙之后，荷兰、英国和法国殖民者接踵而至。从 15 世纪末到 19 世纪，加蓬成为欧洲殖民者掠获黑奴的重要场所。1845 年从加蓬海湾运往古巴和巴西的奴隶达 1.8 万人。殖民者还从加蓬掠夺象牙、乌木等产品。

1839年，法国海军军官 L.É.布埃-维约美以欺骗方式同沿海酋长丹尼斯签订协定，取得了加蓬海湾南岸地区的主权。1843年布埃-维约美又从另一个酋长路易斯手中取得海湾北岸地区的主权。法国人在北岸地区使用获释奴隶修筑堡垒，设立居民点。1848 年法国人将该地命名为利伯维尔，意即自由城。1875 年和 1880 年，法国探险家 P.-P.-F.-C.S. de 布拉柴两度进入加蓬，极力扩展法国势力，后来法国占领了整个加蓬。1881 年，利伯维尔一度成为法国在赤道地区的行政中心。1882 年，法国政府颁布法令，设立包括加蓬和刚果的法属刚果殖民地，1886 年，加蓬和刚果分为两个领地。1910 年 1 月，加蓬、中央刚果、乌班吉-沙立和乍得 4 块殖民地合并为法属赤道非洲。

*民族独立斗争* 法国殖民当局占领加蓬后，将加蓬的土地租让给特许公司经营。这些特许公司实行垄断贸易、强迫当地居民采集天然橡胶、象牙和乌木供出口。此外，还强迫居民缴纳各种捐税。

加蓬人民不断爆发反抗法国殖民统治的斗争。20 世纪初，科莫河和恩古涅河流域的芳人和米特索格人，曾多次举行起义，遭到殖民当局的镇压。第二次世界大战后，加蓬人民在加蓬民主同盟等民族主义政党的领导下开展了争取民族独立的斗争。1953 年矿工和林业工人举行大罢工。1959 年，爆发全国性的群众运动，要求加蓬独立。

法国政府被迫改变其殖民统治政策。1957 年 1 月根据法国政府颁布的《海外领地根本法》，加蓬取得了半自治共和国的地位。1958 年 11 月根据戴高乐政府颁布的《第五共和国宪法》，加蓬成了法兰西共同体内的自治共

和国。1960 年 7 月 5 日，法国同加蓬签订了移交共同体权力的协定，同年 8 月 17 日加蓬宣布独立。

*独立后的加蓬* 1961年 2 月加蓬举行总统和国民议会选举，加蓬民主同盟总书记L.姆巴当选为总统(1961～1967)。1964 年 2 月，加蓬陆军发动政变，法国出兵干预，政变失败。1967 年 11 月姆巴总统病故，副总统 H. O. 邦戈接任总统。1968 年执政党加蓬民主同盟改名为加蓬民主党，邦戈任总书记。1979 年邦戈连任总统。

邦戈政府实行一党制，强调民族团结和国家统一，反对部族主义和地方主义。邦戈执政以来，政局比较稳定，经济发展较快。在经济上实行开放政策，大量吸收外国资本，促进经济发展。

加蓬对外奉行不结盟和国际合作政策，反对帝国主义的侵略和干涉，支持南部非洲人民的解放斗争。主张通过对话和协商，谋求世界和平，实行睦邻友好政策。1974 年 4 月 20 日，加蓬同中国建立外交关系。

（汤平山）

Jiawei Yundong

**加维运动** (Garvey movement) 20世纪前期发生在美国的以"回到非洲去"口号为中心的黑人民族主义运动。是由M.M.加维领导的，故名。"回到非洲去"的黑人民族主义思潮始于 19 世纪 80 年代。1916 年加维将世界黑人进步协会从牙买加迁到美国纽约哈莱姆区。此后，运动获得巨大的发展。其机关报《黑人世界》周刊是当时世界上最大的黑人报纸。第一次世界大战期间大批黑人由农村涌入城市，失业现象严重。加维运动对那些从南方迁到北方而尚未摆脱农民气息的黑人具有很大的吸引力，大批黑人投入这场运动。加维开展一项文化复兴运动，宣传黑人祖先的光荣历史，以启发黑人的自尊感和自信心。他主张创办一系列由黑人经营的企业，改善黑人的地位。并提出"回到非洲去"的计划，号召在非洲建立黑人治理的国家。1920 年他主持第一次世界黑人进步协会大会，1921 年宣布建立非洲共和国"流亡政府"，在重返非洲前行使职权，自任临时总统。加维运动虽然表达了黑人对土地和自由的向往，激发了黑人民族自豪感，但它的纲领是不切实际的，具有浓厚的空想色彩。它以黑人民族主义为基础，只是从种族的观点出发而不是从阶级的观点出发，逃避现实斗争，反映了黑人中小资产阶级的动摇性和妥协性。这一运动遭到进步黑人领袖W.E.B.杜波依斯等人的反对。1924 年召开第二次世界黑人进步协会大会，提出"回到非洲去"纲领。1927 年加维被美国政府驱逐出境，回到牙买加。1935 年，他把进步协会总部迁往伦敦，力图重整旗鼓，终未能成功。1940 年，加维卒于伦敦，运动随之结束。加维运动所倡导的思想对 60 年代美国黑人人权运动具有一定的影响。

（陈定闳）

Jiaxiya Yinigesi

**加西亚·伊尼格斯，C.** (Calixto Gasía Iñiguez, 1839～1898) 古巴独立战争军事领导人。1839 年 8 月 4 日生于古巴奥连特省的奥尔金。青年时代具有强烈的爱国思想。1868 年参加反对西班牙殖民统治的第一次独立战争。1872 年任奥连特省起义军司令。1874年，作战中被俘，监禁于西班牙。1878 年获释。前往纽约，在侨民中组织古巴革命委员会。10 月，发表争取独立的宣言书。在他的号召下，1879 年 8 月 26 日古巴人民以圣地亚哥为中心举行武装起义，史称"小战争"。1880 年又从美国率远征队返回古巴，领导独立斗争，再度被俘，监禁于西班牙。

1895 年第二次独立战争爆发。加西亚·伊尼格斯越狱返回古巴。次年被任命为奥连特省起义军司令。1898 年配合美军攻占西班牙军驻守的要地圣地亚哥城。后率领古巴代表团到美国讨论古巴独立等问题。12 月 11 日病逝于华盛顿。

（陆国俊）

Jiaxite Wangchao

**加喜特王朝** 见喀西特王朝。

Jiaxiang

**加香，M.** (Marcel Cachin, 1869～1958) 法国共产党创始人和领导人之一，国际共产主义运动活动家。1869 年 9 月 20 日出生于法国布列塔尼潘波尔城。

在波尔多大学哲学系读书时参加工人运动。1891 年加入 J. 盖德领导的法国工人党。1900～1904年任法兰西社会党波尔多和吉伦特省书记，主编《吉伦特社会党人报》。1905 年出席在巴黎举行的法国各社会主义组织合并为统一社会党的成立大会。1906～1912 年任统一社会党宣传总部代表。1912 年起任《人道报》总编辑，1918 年起任该报社社长。1912 年当选巴黎市议员，塞纳省议员，1914 年当选法国国会议员。多年领导运输工人工会。第一次世界大战爆发后，一度跟随盖德散布沙文主义情绪。1917 年俄国二月革命后，受法国下院派遣赴俄国考察。后同沙文主义领袖决裂。十月革命后，赞扬 B. И. 列宁，谴责帝国主义武装干涉苏俄。1920 年 2 月，加香主持统一社会党斯特拉斯堡代表大会。大会通过退出第二国际的决议，但由于右派和中派的活动，否决了加入第三国际的决议。同年 5 月，加香到苏联访问，应邀列席共产国际执行委员会会议和第 2 次代表大会。8 月回国，积极宣传俄国十月革命和共产国际的原则，几个月内在许多大中城市的数十次群众集会上发表演说。12 月下旬，他在社会党图尔代表大会上领导了赞同共产国际的左派反对右派和中派的斗争，通过加入共产国际的决议。12 月 29 日，在右派和中派宣布退出大会后，以加香等人为首的左派宣布成立法国共产党〔初称"社会党（共产国际法国支部）"，1921 年 10 月

改现称]。此后，他一直担任法共中央委员和政治局委员。1924～1943 年担任共产国际执行委员会委员、执行委员会主席团委员。因极力谴责法国政府对外侵略于 1923 和 1927 年两次被捕入狱。1935 年初参与创建法国人民阵线，10 月当选参议员。1936 年 5 月人民阵线大选获胜后，任法共议会党团主席。第二次世界大战期间为反法西斯抵抗运动领导人之一。1941 年秋又一次被捕。战后被选进 1945 年的立宪会议和 1946 年的国民议会，反对法国对印度支那和阿尔及利亚的侵略战争。1957 年 88 岁诞辰时，苏联政府授予他列宁勋章。1958 年 2 月 12 日病逝于巴黎。 （鲁兰沁 洪肇龙）

Jiazideng Goudi

**加兹登购地** （Gadsden Purchase） 1853年，美国驻墨西哥公使 J. 加兹登受总统F. 皮尔斯之命，以购买方式兼并墨西哥领土的事件。1848 年，美国通过美墨战争从墨西哥取得了大片土地，但其中将墨西哥梅西亚河谷地区割让给美国以修建南太平洋铁路的要求遭到墨方拒绝。1853 年 7 月，美驻墨公使加兹登根据总统皮尔斯的指示，以再次入侵相威胁强行购买这片土地。墨西哥总统 A. L. de 桑塔安纳(一译圣安纳)为了巩固自己的独裁统治和增加私人财富，同意出售这片领土。1853 年 12 月 30 日，美墨双方签订条约。桑塔安纳政府以 1 500 万美元的代价将科罗拉多河、希拉河和格兰德河之间的梅西亚谷地割让给美国。1854 年 4 月 25 日，美国国会通过该条约，并把偿付金额减至 1 000 万美元。加兹登条约使墨西哥丧失了 12 万平方公里的土地，这片土地成为美国亚利桑那州和新墨西哥州的一部分。 （林被甸）

Jiaseni Wangchao

**伽色尼王朝** （Ghaznavid dynasty） 统治阿富汗东南部的封建王朝。亦称哥疾宁王朝。系中亚萨曼王朝的突厥族奴隶(专指宫廷近侍奴隶和禁卫军奴隶)出身的将领阿勒波的斤及其女婿萨布克的斤所建立，因都城在伽色尼(亦译鹤悉那、哥疾宁、加兹尼)而得名。

*兴起* 阿勒波的斤作为萨曼王朝宫廷近侍而甚受君主宠信，被擢升为禁军首长，961 年被任命为呼罗珊总督，962 年夺取今阿富汗境内的伽色尼地区而自立。据近年研究，王朝的正式建立者萨布克的斤，其原籍可能是在伊塞克湖南岸的拔塞幹城。萨布克的斤远征印度，以掠夺财富和奴隶；他的儿子马赫穆德以武功文治著称，在位时为伽色尼王朝极盛时期。马赫穆德建立一支相当有战斗力的军队，主要由“圣战者”和突厥奴隶中选拔的禁卫军，尤其是由其中的骑兵组成。1001～1024 年，马赫穆德进攻印度不下 17 次，远达恒河的卡瑙吉，吞并以拉合尔为中心的旁遮普，旁遮普从此成为穆斯林地区。他北上联合喀剌汗朝共同消灭萨曼王朝掩有的花拉子模。去世前他向西占领莱伊（今德黑兰南部）及哈马丹，从而建立一个阿拔斯王朝以来版图最大的帝国。伽色尼王朝的崛起，标志着突厥势力与伊朗争夺伊斯兰世界的初次胜利。

*马赫穆德的文治* 马赫穆德在治国方面热衷于采用波斯行政制度，加强中央集权。他靠收夺私产来扩大国家土地，注意厘定税收制度，重垦荒田，兴修水利，奖殖工商业。在文化方面他大力延揽人才。许多诗人、学者聚集在他的宫廷，受到庇护和优遇。在陪同马赫穆德的终日游宴的名人中，有阿拉伯的著名史学家乌忒比、著名科学家比鲁尼，声名赫赫的伊朗诗人、题献马赫穆德长达 6 万行的咏史诗《列王记》作者菲尔多西。此外还有阿卜勒·费兹尔·拜伊哈齐、加尔底吉等历史学家兼地理学家。马赫穆德修筑一座经文学院，为此而捐赠甚丰。

*衰亡* 伽色尼王朝是一个缺少稳定的统一的经济基础、依靠武力维持的不巩固的军事行政联合体。马赫穆德去世后帝国趋于瓦解。11 世纪 30 年代以后，呼罗珊、花拉子模相继落入塞尔柱帝国之手，印度地区开始出现若干独立的穆斯林小王朝。在阿富汗本土，12 世纪中叶兴起的廓尔王朝把伽色尼王朝排挤到旁遮普。1186 年，廓尔王朝摧毁了伽色尼王朝在拉合尔的残余统治。

（张广达）

Jianisejia

**迦腻色伽** （Kanişka, *also* Kanishka, Chia-Ni-Se-Chia, 生卒年不详） 贵霜帝国影响最大的君王。确切出身不详。或认为他同古大夏(吐火罗)部族有更密切的关系，原为阎膏珍监领天竺的将领，阎膏珍死后拥兵自立，终于成为贵霜新主，从此开始迦腻色伽王室统治贵霜帝国的历史。他还开创了一个新的纪元，史称迦腻色伽纪元，共连续使用 98 年。

*在位年代* 迦腻色伽的在位年代，众说纷纭，从公元前58 至公元 248 年，各种主张不下十种。影响较大者有三：公元 78 年；公元 128 年；公元 144 年。第一说最先作为一种假设提出，意在将迦腻色伽纪元同古代流行于西印度、南印度、孟加拉和尼泊尔等地的“塞种纪元”等同起来，但至今未获明证。第二、三两种说法最有力的证据出自《后汉书·西域传》，其中对公元 25～125 年间葱岭以西各国历史均有述及。唯不见名声最大的迦腻色伽，从而推知其在位年代当迟于公元 125 年。考古及对铭文、钱币的研究表明，迦腻色伽王室的统治结束于公元 237 年萨珊王朝的一次大规模入侵，其纪元亦从此废弃不用。从此推知，迦腻色伽应即位于公元 140 年，此年亦即其纪元始年。

*政绩* 迦腻色伽在位期间贵霜帝国势力鼎盛，称霸中亚、南亚。国内生产发展，经济繁荣，一批新的城镇和宗教中心兴起。迦腻色伽积极发展对外关系。为与安息争夺丝绸贸易之利，除大力发展通中国的海路和经大夏、大宛入中国的陆路外，又经营经康居、花拉子模、渡里海西行的新商路，使当时的贵霜不仅垄断几乎全部香料贸易，而且在丝绸贸易中也占据重要地位。

迦腻色伽在位时，贵霜印度化进程加快。他奖励文

化，实行宗教宽容政策。其王庭成为文人高僧汇萃之地。名僧龙树、马鸣、僧伽罗刹等都曾为其座上贵客。迦腻色伽信奉大乘教派，因此大乘佛教得到迅速发展，佛教第4次"无遮大会"亦在他的主持下召开。由于迦腻色伽特别倡导佛教，故而佛教著述中对其多有溢美之词。

考古发掘出迦腻色伽时期一些铭文和大量钱币。钱币式样大都受罗马和亚历山大铸币厂的钱币影响。铭文和钱币上的王号绝大部分为用希腊字母书写的巴克特里亚语，极少数为佉卢文。据铭文，迦腻色伽在位23年，如以其即位之年为140年计，则卒于162年，据传在远征北方途中，为其部下所杀。王位由其子波西色伽继承。

在印度马土腊博物馆，藏有一尊高1.85米的迦腻色伽无头雕像，甚为威武。（黄 靖）

Jiatalji

**迦太基** （Carthage） 古代非洲北部以迦太基城（遗址在今突尼斯湾）为中心的奴隶占有制国家。古代史家关于迦太基的建城时间有不同说法，现代学者一般采用公元前814年建城之说。据传说，迦太基系腓尼基人的城邦推罗的殖民者所建。迦太基在腓尼基语中意为"新城"。在公元前8～前6世纪，迦太基逐渐向非洲内地扩张，使北非的一些腓尼基人殖民地处于从属地位，并且使西班牙南部沿岸及其邻近岛屿、撒丁岛、科西嘉岛、西西里岛西部及其邻近诸岛处于自己的控制之下，成为当时地中海西部最强大的国家。

迦太基长期为地中海西部地区的中介贸易中心，经商收入是奴隶主阶级财富的重要来源。迦太基拥有庞大船队，居民善航海，贩运奴隶、金属、奢侈品、酒和橄榄油等。手工业也很发达，尤以纺织品著称。内地巴格拉达斯河谷土地肥沃，农业发达，很早就出现了奴隶占有制庄园。迦太基的当权者主要是贵族寡头。大商业奴隶主和大农业奴隶主两个统治阶层间时有利害冲突。最高行政官员称为苏菲特，有两名，每年从富有的迦太基人中选举产生，没有兵权。元老院由300人组成，享有立法权和决定重大国事的权力，其成员终身任职。公民大会权力有限。另设有百人会议，成员104人，执掌监察和审判权。军队主要由雇佣兵组成，舰队多用来自地中海岛屿的雇佣兵，步兵和骑兵则多从土著部落中征召。军队首领有时在国家生活中起重大作用。雇佣兵暴动是迦太基内部不稳的重要因素之一。被奴役的土著部落和奴隶的反抗斗争也不时发生。

公元前6世纪起，迦太基与地中海西部的希腊人发生冲突。约公元前535年，迦太基人和伊特拉斯坎人联合，在科西嘉岛的阿莱利亚附近打败了希腊人中的福凯亚人的舰队。公元前480年，叙拉古的僭主格隆和阿克拉加斯的僭主特隆率领的希腊军队大败迦太基军于西西里的希梅拉附近。此后迦太基与西西里的希腊人诸城邦之间的军事冲突不断发生。公元前508年和前348年，迦太基和罗马两次签订条约。公元前264～前146年，迦太基与罗马发生了3次战争，史称布匿战争，结果迦太基被灭，迦太基城也被夷为平地，领土成为罗马治下的阿非利加省。一百多年后，迦太基作为一个城市得到重建，并且在数世纪内成为罗马帝国在北非的重要政治、经济、文化和宗教中心。（李雅书）

Jialong Fadian

**嘉隆法典** （Code of Gia Long） 越南阮朝嘉隆王阮福映时期所制定和颁行的法典，故名。又称《皇越律例》、《皇朝律例》、《国朝律例》。阮福映建立阮朝后，为巩固封建专制制度和加强对人民的镇压，于1811年命阮文诚为总裁，撰定律例。阮文诚等稽考历朝令典，参照黎朝的《洪德律例》和中国的《大清律》，于1815年编成，由皇帝亲自"裁定"，作序颁行，并规定1815～1817年为该法典的试行期。全文凡22卷，398条，内有名例45条、吏律27条、户律66条、礼律26条、兵律58条、刑律166条、工律10条。该法典取消了《洪德律例》中有关父母遗产由子女平分、承认夫妻双方享有财产所有权的家庭制度、承认村社土地公有制度等反映越南固有社会制度的条文，几乎原封不动地仿照清朝法律。法典虽号称详备，但民法和工律都较简单，且主要是有关修建公共工程和堤防方面的立法。刑书部分规定严刻，尤其对叛逆罪，惩处极为残酷，且株连亲属，首犯及从犯凌迟处死，其亲属16岁以上的男子处斩，16岁以下的男子和妇女强迫为奴婢。刑罚十分残酷、野蛮，有凌迟、分尸、碎尸等，笞杖更为普遍。

在执行过程中，明命、绍治、嗣德诸朝，对其内容均有所增补。（戴可来）

Jialongwang

**嘉隆王** （Emperor Gia Long, 1762～1820） 越南最后一个封建王朝——阮朝（1802～1945）的创建者。名阮福映，亦名阮映。庙号世祖高皇帝。广南阮王宗室后裔。1771年西山起义爆发后，起义军势力迅速发展。消灭了阮氏封建集团的主力。1775年春北方郑氏军队攻陷富春（今顺化），阮福映随其叔定王阮福淳南逃。1777年，定王及新政王为起义军所杀，阮福映被推为大元帅，并于1780年称王。他纠集地主武装夺回柴棍（西贡），与西山军对抗，1782年被西山军击败，流窜富国岛。1783年派法国教士百多禄带领年仅4岁的王子景赴法乞援复国。1784年又勾结两万余暹罗侵略军入侵，但为西山军所败，被迫流亡暹罗。后乘西山军内部分裂之机回国，夺取嘉定。1789年6月，百多禄与王子景归来，他们在法期间，曾代表阮福映签订出卖越南民族利益的越法凡尔赛条约，规定法国派战船和军队援助阮福映作战，而越南割让昆仑岛和岘港给法国，法国人在越南享有自由贸易等特权。这个卖国条约因法国爆发革命而未能履行，但百多禄在印度的法国殖民地本地治里装备两艘战船并且招募一些殖民主义者来越助阮福映，又从葡萄牙人那里购

买了步枪等武器，在装备上占有优势。这时，西山军内部矛盾加剧，各地的地主武装纷纷归属阮福映，使其军势复振，不断进攻起义军。1799年攻归仁、1801年陷富春、1802年攻入升龙，镇压了西山起义。同年称帝，改元嘉隆，定都富春，建立阮朝，并遣使向清朝求封。1803年，清朝封其为越南国王。越南之名始此。阮福映残酷报复西山起义的参加者，曾掘破起义领袖阮文惠之墓，捣其骨骸，幽其头于狱室。

阮福映在位期间，加强中央集权制，制定不设宰相、不选拔状元、不立皇后、不封皇族以外之人王爵的"四不"制度，并改组军队和行政机构，制定《嘉隆法典》，加强对人民的镇压。同时，强化大土地所有制，恢复实物地租，对农民横征暴敛，使赋税和劳役较前增加三倍；对外变柬埔寨为其军事占领下的"保护国"，为法国殖民主义者敞开大门。在位18年，终年58岁。（戴可来）

Jiamidi Qiyi

**甲米地起义** (Cavite Revolt) 1872年菲律宾甲米地兵工厂工人反抗西班牙殖民统治的起义。起义的直接原因是新任菲律宾总督R.de伊斯基埃尔多加强殖民主义剥削，强制兵工厂工人服劳役和缴纳人头税。兵工厂工人多是退伍士兵，历来是免除这些税役的，1月20日发工资时他们发现有一部分工资已被作为人头税扣除，于是群起反抗。当地炮兵团的部分士兵在拉马德里德中士的领导下也参加起义。在"打倒西班牙"、"打死西班牙教士"等口号声中，起义者解除西班牙军官的武装，占领圣菲利普要塞。21日晨，西班牙殖民当局急忙从马尼拉派兵前来镇压，拉马德里德阵亡，起义失败，41名起义者被杀害，数百名被判处苦役或流放，炮兵团被解除武装并调往棉兰老。

西班牙当局以此为借口迫害同起义全无关系而只是对殖民统治不满的菲律宾知识分子，截检邮件和搜查住宅。菲律宾律师、教士和其他知名人士20多人被逮捕，其中19人被流放到马里亚纳群岛。教会菲化运动的积极分子M.戈麦斯、J.布尔戈斯和J.萨莫拉等3名神甫被诬为起义的组织者，于1872年2月12日在马尼拉被绞死。甲米地起义反映菲律宾人民同西班牙殖民者之间的矛盾的进一步激化，就此唤醒菲律宾人民群众的民族解放意识。

关于起义是否事前早有准备的问题，有不同的记述，史学界意见也不尽一致。一说起义者曾同马尼拉驻军建立联系，约定起义信号，但起义计划被事先泄露。此说并无实证。（金应熙）

Jiashen Zhengbian

**甲申政变** (Coup d'état of Kap Sin,1884) 1884年朝鲜开化派发动的武装政变。是年为农历甲申年，故名。主要领导人为金玉均、洪英植等。这次政变是朝鲜历史上第一次具有资产阶级性质的改革运动，在朝鲜近代史上具有重要意义。

19世纪60年代以后，东西方资本主义势力侵入朝鲜，加速了封建经济的瓦解。资本主义上升时期文明思想的传入，使朝鲜封建统治阶级内部产生守旧派与开化派的斗争。以闵妃为代表的、掌权的守旧派推行维护落后封建体制的政策；以金玉均、洪英植为首的开化派属封建贵族出身的年青官僚，他们既受国内实学思想影响，也为资本主义所吸引，对日本的侵略本质缺乏认识，企图借助日本势力，仿效明治维新，改革朝政。日本为扩大对朝侵略，欲假开化派之手驱逐在朝之中国清廷势力。1884年12月4日，开化派在得到日本将给政变以政治、经济、军事援助等保证后，利用新建邮局落成典礼之机，杀死守旧派的主要大臣闵台镐等人，组成以金玉均、洪英植等为主的新政府，5日以国王谕旨的形式颁布新政纲。其主要内容有：废除门阀制度，庶民平等；以才择人，以人择官；改革税制，减轻人民负担；革除冗官，杜绝贪官污吏等，具有一定的资产阶级民主思想。6日，守旧派势力在驻朝清军支持下，重夺政权，金玉均等亡命日本，政变以"三日天下"告终。（杨昭全）

Jiawu Nongmin Qiyi

**甲午农民起义** (Peasant's Uprising of Kap Ou, 1894) 朝鲜农民反对封建统治和外国侵略的武装起义。因爆发于农历甲午年(1894)故名。又名东学党起义。

*历史背景* 19世纪下半叶，朝鲜封建社会危机日深。南方下三道(全罗、庆尚、忠清)是税米和外销农产品的主要产地，赋重刑苛，《江华条约》订立后，又成为外国资本主义的商品市场，农民濒于破产。因此，农民起义接连不断。当时南方农村盛行东学教，属民间秘密结社，庆州人崔济愚于1860年始创，取名"东学"，带有与天主教所代表的"西学"相对抗之意，有一定的反侵略倾向。东学教兴起后即被视为异端邪教而遭到镇压，1864年崔济愚被处死，1892年，广大教徒掀起为教祖申冤的请愿斗争，1893年夏发展为"斥倭斥洋"的政治运动，各地纷纷举事。于是，东学教就和农民斗争紧密地联系在一起了。

*起义经过* 1893年全罗道古阜郡一带歉收，郡守赵秉甲仍强征万石洑塘堰的水税。引起农民义愤。1894年2月15日(农历甲午年正月初十)，古阜地区东学教接主全琫准，率上千名东学教徒和农民攻占古阜邑。5月4日攻占古阜郡白山，以此为根据地发动农民战争，起义者在白山发布檄文，阐明"内斩贪虐之官吏，外逐横暴之强敌"的宗旨。提出要"逐灭倭夷，澄清圣道；驱兵入京，尽灭权贵"。附近农民纷纷响应，数日之内，即聚众8 000余人，推全琫准为总大将，建立农民武装，攻克许多郡县。6月1日攻克全罗道首府全州，打败前来镇压的官军，起义进入高潮，成为全国性的农民战争。李朝封建政府在镇压起义失败后，施展缓兵之计，以中、日两国出兵相威胁，利用农民军的爱国感情提出休战。农民军未能识破敌人的

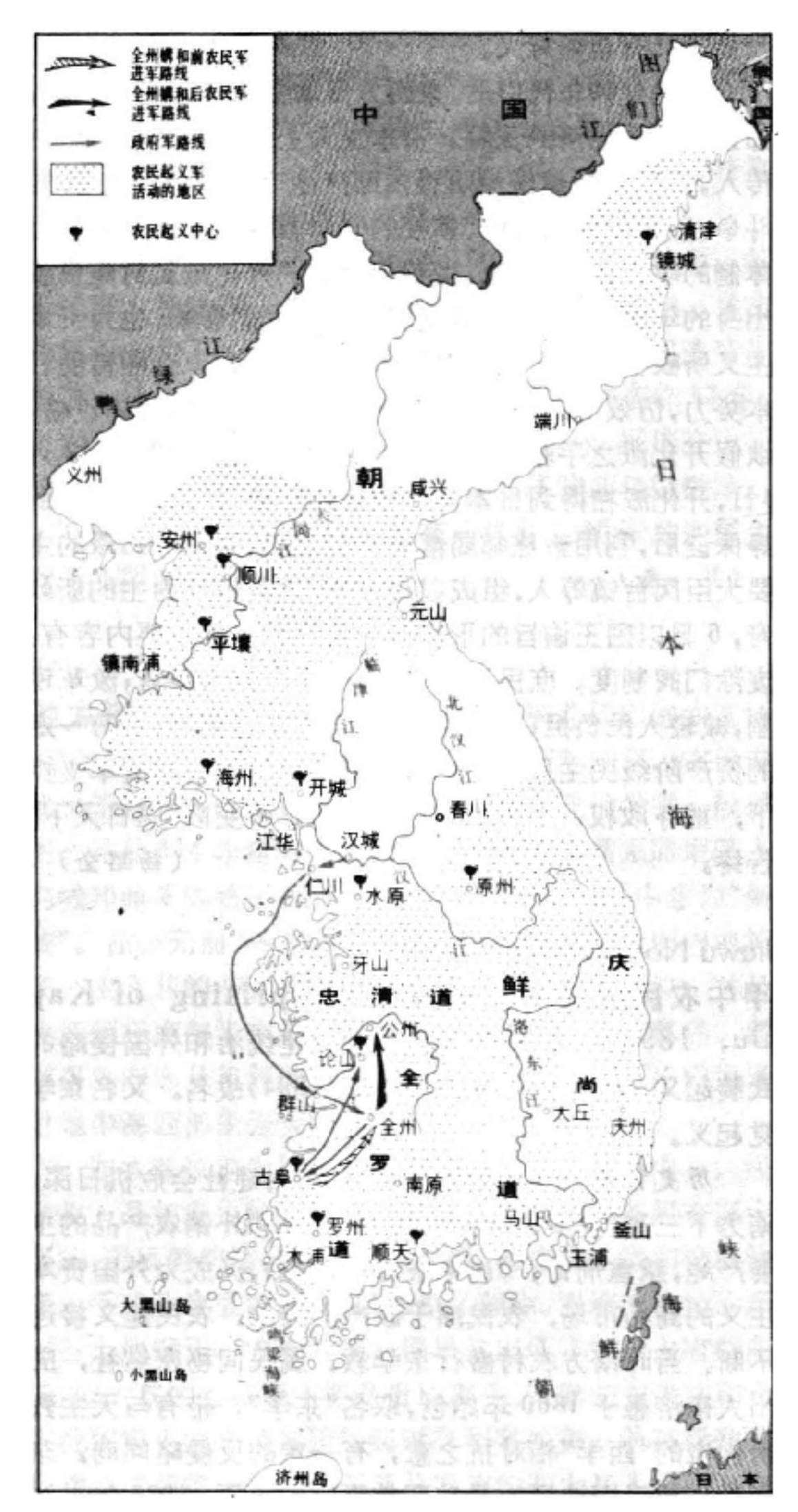


甲午农民起义

阴谋，内部和战对立，最后妥协，于6月10日与政府签订《全州和约》，退兵出城。休战后，全琫准领导农民在全罗道53个郡县建立农民自治机关“执纲所”，掌握地方实权。同年6月，中国清朝政府和日本先后出兵朝鲜，日本以保护使馆和侨民为名，挑起中日甲午战争。9月下旬，日本取胜后，开始把矛头转向农民军，各地农民奋起抗击。11月，全琫准率部北上，在公州与日军交战，但因武器陋劣和缺乏军事训练而遭失败。此后，部分农民转入游击斗争。12月，全琫准被捕，农民起义最后失败。

**意义** 这次农民战争是朝鲜历史上最大的农民起义，坚持一年之久，早期主要反对本国封建势力，后期斗争锋芒指向日本侵略者。由于社会经济条件不成熟和缺乏彻底革命纲领，最终被国内外反动势力所绞杀。起义者在朝鲜历史上第一次提出平分土地的主张，并创立农民管理国家的机关——执纲所，既是朝鲜旧式农民战争发展的最高峰，也是朝鲜近代民族解放运动的序幕，具有重大的历史意义。 （葛振家）

Jia Pu Yundong

**贾·普运动** （J. P. movement） 20世纪70年代中期印度群众反对I. 甘地政府弊政的运动。因其领导人J.P.纳拉扬而得名，又称比哈尔运动。这场运动实际上是一种甘地式的非暴力不合作运动，是纳拉扬倡导的非党派政治的具体实践。

1973年12月，比哈尔各大学的学生举行反涨价、反贪污的抗议活动，提出包括13点要求的行动纲领。1974年3月16日，学生们在贝蒂亚的抗议活动遭到警察镇压。3月18日，约3万学生包围邦议会大厦，又遭警察镇压，邦政府的暴行引起公愤，此后社会各界都加入这场运动。在学生们的要求下，纳拉扬接过运动的领导权。运动迅速波及整个比哈尔邦，使该邦的政治和经济生活陷于瘫痪。后来运动又扩展到德里、北方邦、哈里亚纳、奥里萨和西孟加拉等邦，形成全国性运动，矛头直指中央政府。

这场运动的目标是解散邦议会和邦政府，同时建立各级人民政权，行使权力，实行纳拉扬的“全面革命”。运动采取非暴力的斗争形式，主要是举行总罢工、组织向巴特纳和德里进军、沉默游行、静坐示威和集体绝食等。领导运动的群众和学生行动委员会不属任何政党。各级人民政权的成员由群众选举产生，任何场合不准展示政党标记。运动得到各反对党的支持和配合。

J.P.纳拉扬（中立者）领导反I.甘地的群众示威

在贾·普运动期间，印度还发生古吉拉特运动和全国铁路工人大罢工。1975年6月12日，阿拉哈巴德高等法院裁决甘地在大选中舞弊，宣布她的议员资格无效。随即在纳拉扬的号召下，掀起全国性的要求甘地下台的浪潮。5个反对党（人民同盟、组织派国大党、印度人民党、社会党和阿卡利党）宣布将于6月29日发起全国范围的“坚持真理”运动，迫使甘地辞职。纳拉扬还呼吁警察和军队不要服从政府的“非法的和不道德”的命令。6月29日，印度政府宣布紧急状态。纳拉扬被投入监狱，运动遂告中止（见印度紧急状态）。

（刘学成）

Jiantuoluo yishu

**犍陀罗艺术** (Gandhāra art) 以犍陀罗地区为中心的佛教艺术。其范围相当于今巴基斯坦白沙瓦及其毗连的阿富汗东部一带。犍陀罗地区曾为波斯帝国的一个行省。公元前4世纪，犍陀罗成为亚历山大帝国的一部分。印度孔雀王朝时期，阿育王曾派僧人来这里传布佛教。其后，它又归属于希腊人建立的巴克特里亚王国。巴克特里亚诸王全面推行希腊化政策，影响了这一地区文化艺术的面貌。犍陀罗艺术萌发于公元前2世纪。米南德的钱币上有象征佛教的法轮标志。但那时还没有出现佛像。

公元1世纪上半叶，丘就却在大夏故地建贵霜帝国。至迦腻色伽在位期间，其国都亦迁至犍陀罗地区的富楼沙城(今白沙瓦)。他重视文化艺术事业，提倡佛教。犍陀罗遂成为西北印度的佛教中心，佛教艺术得到更大的发展。大约从1世纪开始，艺术家打破过去艺术作品不能直接表现佛陀的禁例，仿希腊神像创作大量具有希腊、罗马艺术特色的佛像作品，后世的考古学家即以它的出土地点命名为犍陀罗艺术。实际上，它是一种在当地民族艺术传统的基础上，汲取希腊、罗马以至波斯的营养，以古典手法表现佛教内容的新的艺术形式。其主要特点是：身着希腊式披袍，衣褶厚重，富于毛料质感；人物表情沉静；面部结构带有明显的西方特征，鼻直而高，薄唇，额部丰满，头发自然波卷；装饰朴素，庄严稳健(参见彩图插页第19页)。雕刻材料采用当地出产的青灰色云母片岩，间有泥塑。以佛塔为主的建筑，基座多方形，列柱常采用希腊柱式，座侧浮雕佛传故事。绘画遗品很少，有的学者把阿富汗巴米扬石窟内的壁画作为它的代表。

犍陀罗艺术随佛教传播亦影响中国新疆和西北其他地区的石窟造像和绘画。后期又受到萨珊王朝和笈多王朝艺术的影响。其衰落与嚈哒人入侵有关。

(吴 焯)

Jianpuzhai Gongchandang

**柬埔寨共产党** (Communist Party of Kampuchea) 又称红色高棉。正式成立于1960年9月30日。当时称"高棉劳动党"。在此之前，柬籍共产党员参加印度支那共产党的活动。根据1951年2月召开的印度支那共产党第2次代表大会关于帮助柬埔寨、老挝分别建党的决定，柬籍党员开始研究建党问题。

1960年9月28～30日，柬埔寨共产党第1次全国代表大会在金边召开。此次大会制定了民族民主革命的基本路线，提出了进行民族民主革命的任务，正式宣布建立"高棉劳动党"，同时通过了党章，选举产生了党中央委员会，成立了由杜斯木(任书记)、波尔布特、农谢三人组成的中央常委会。1962年杜斯木牺牲后，波尔布特任代理书记。

1963年2月20日召开柬埔寨共产党(高棉共产党)第2次全国代表大会。组成了以波尔布特为书记，农谢为副书记的中央常委会。此次大会确定了走农村包围城市、武装夺取政权的道路。同年，高棉共产党领导人进入丛林，开展武装斗争。1971年9月，高棉共产党举行第3次全国代表大会，决定将高棉共产党更名为柬埔寨共产党。1970～1975年，参加诺罗敦·西哈努克亲王领导的王国民族团结政府，开展武装斗争。这一时期，波尔布特担任党中央军事委员会主席、全国战场军事指挥部主席。1974年6月柬共作出了解放金边和进行全国决战的决定。1975年4月17日，柬共领导下的武装力量解放金边，赢得抗美斗争的胜利。

1976年1月，柬埔寨共产党举行第4次全国代表大会，制定了党在新的历史时期的路线、方针、政策；选举产生新的中央委员会，组成了以波尔布特为书记，农谢、努刚等9人参加的中央常委会。1977年9月27日，在金边召开万人集会，庆祝柬共成立17周年。会上，柬共向国内外正式宣布公开。

1979年12月，越南侵略柬埔寨后，柬共又领导民主柬埔寨人民和国民军进行艰苦的抗越救国战争。1981年12月6日柬共中央委员会发表新闻公报宣告。按照1981年9月3～6日全国代表大会决定，柬共彻底解散，全体党员结束作为柬共党员身份所进行的活动。

(陈显泗)

Jianpuzhai lishi

**柬埔寨历史** (history of Kampuchea) 全称民主柬埔寨。柬埔寨地处中南半岛西南部。与老挝、越南、泰国相邻。面积181 035平方公里。人口706万(1984)。有20多个民族。其中高棉族占人口的80%，少数民族有占族、普侬族、老族、傣族和斯丁族等。高棉语为通用语言。大多数人信奉佛教。首都金边。

**史前时期** 柬埔寨人很早便在这里生息、繁衍，创造人类早期的文明。考古工作者在三隆森、龙甫劳及穆鲁白利等地发掘出新石器时代的遗物，如石斧、骨制钓具。俄厄港的发掘进一步显示出这时人们已进入金石并用时代。

由于柬埔寨地处陆海的通道，远古时代的一些部族从陆路或海上由此经过，进入印度支那腹地，或在东南亚沿海定居。公元前6～前5世纪，柬埔寨人的祖先——高棉人(又称吉蔑人)由中国云南南迁，在湄公河上游、孟河一带短暂停留后，分别向西南和东南方向移动，到达今柬埔寨和越南南部一带，建立了扶南国。

**扶南时期** 约公元1世纪，一个叫混填的印度人来到扶南娶扶南最早的女王柳叶为妻，从而成为国王。3世纪，百姓共推大将范蔓为王。范蔓自称"扶南大王"，兼并邻近各部族，并由海道向马来半岛扩张。3世纪时，扶南领有广大领土，成为统治中南半岛南部的一个强盛国家。其疆域大体约相当于今日的柬埔寨和越南的南圻。

扶南国开始具有国家的初步规模，有国王、城廓和宫室，实行王位继承制，并以"邑"对其诸子进行分封；有军队；有文字；人民交纳贡赋。这是一个从原始社会刚脱胎出来的初期奴隶制国家。

在公元最初几个世纪，勤劳、智慧的扶南人就创造了比较发达的物质文明和较为先进的文化。早期的扶南便有了较为发达的农业和比较先进的冶金术与手工业。他们能制造金银器皿。以木为料，建立宫室和房屋。从劳动中，已经懂得了某些天象的规律，有了初期的历法。在东西方海上交通和贸易中，扶南是一个中转站，也是一个商品集散地。

4世纪，扶南一度处于分裂和混乱状态。4世纪末或5世纪初，侨陈如二世被举为扶南王，结束了混乱局面，他"复改制度，用天竺法"，婆罗门教和佛教也先后传入扶南。婆罗门教成为国教。

扶南和中国很早便开始了交往。公元84年，扶南派遣使者到中国访问，两国以珍贵的礼品相互馈赠。这是史书所载两国最早的接触。中国三国时，两国交往更加频繁。

*真腊时期*　5世纪末到6世纪初，由于统治者内部的纷争，扶南开始衰落。6世纪中叶，高棉人宣告脱离扶南王国而独立。中国史书称之为"真腊"。真腊国在6世纪末或7世纪初，战胜了扶南，建立起统一的高棉王国。8世纪初，由于内战，国家发生分裂。8世纪末，*夏连特拉王朝*趁机入侵，吞并了真腊王国。9世纪初，阇耶跋摩二世重新统一真腊。802年定都于吴哥地区，史称吴哥王朝。吴哥王朝时期，真腊经济发达，文化繁荣，成为印度支那半岛的一个十分强盛的封建农奴制国家。

在真腊时期，柬埔寨实现了由奴隶占有制国家向农奴制国家的转变。出现了农奴主和农奴的阶级分野。土地属于以国王为代表的农奴主阶级所有，农奴只有土地使用权，他们要将收获的1/10作为地租交给土地所有者。奴隶还存在于真腊社会，但已不是社会劳动力的主体。真腊的封建农奴制延续了千余年。

9～13世纪，高棉人民创造了高度发达的物质文明和灿烂的吴哥文化。12～13世纪是其最辉煌繁荣时期，最杰出的代表是吴哥寺和吴哥通王城。（参见彩图插页第8页）

1432年，暹罗人攻陷吴哥，柬埔寨国都向南迁移，两年以后，定都百囊奔（金边）。吴哥旧都从此荒芜，暹罗人一再入侵遭到柬埔寨人民的激烈反抗。巴隆·拉嘉一世（1566～1576在位）甚至一度将王都又迁回吴哥。暹罗人于1594年攻陷柬埔寨都城洛韦（在金边稍北）。为了对付暹罗人的入侵，萨塔王设法从侵入东南亚的西班牙人那里寻求援助。1596年西班牙把远征军开进柬埔寨，次年把萨塔王的幼子推上王位。成为巴隆·拉嘉二世（1597～1599在位）。在暹罗军队的帮助下，萨塔王的弟弟索里约波返回柬埔寨，夺取王位，被称为巴隆·拉嘉四世（1603～1618在位）。从这时到19世纪中叶，统治集团内部纷争频繁，从1603～1848年，国王22次易位，使柬埔寨处于十分软弱的地位。17世纪前期，吉·哲塔二世（1618～1628在位）一度摆脱了暹罗的羁绊，但因和一位越南公主结婚，越南人趁机而入，逐渐蚕食柬埔寨领土，力图实现对柬埔寨的控制和吞并。为此，越南同暹罗进行了激烈的争夺，终使柬埔寨处于越南和暹罗双重奴役的地位，成为它们共同的附庸。

*法国殖民统治时期*　1863年法国人强迫诺罗敦国王签署了丧失主权的法柬条约，把柬埔寨完全置于法国的保护之下，成为法国的保护国。在法国"保护"之下，柬埔寨国王徒具虚名，法国驻柬埔寨留守使是真正的统治者。法国保留"土人政府"推行殖民政策。法国人控制了全部军队和警察。经济命脉也完全掌握在法国人手中，他们剥削柬埔寨人民，掠夺柬埔寨财富。在法国殖民统治之下，文化遭到窒息，教育极端落后；特务到处横行，人民的一切权利被剥夺。此时期的柬埔寨，与殖民地无异。

从15世纪至19世纪中叶，柬埔寨社会继续保持着封建农奴制的性质，法国的殖民统治破坏了柬埔寨原有的社会结构，封建农奴制开始解体。

1940年9月，日本占领柬埔寨。法国的行政机构继续存在，但必须为日本侵略者服务。1945年3月，日本直接控制柬埔寨。同年8月日本投降。10月，法军重新入侵柬埔寨，恢复殖民统治。柬埔寨人民和越南、老挝人民一起共同进行长期而艰苦的抗法战争。1946年1月，柬埔寨和法国签订临时协定，法国放弃对柬埔寨的保护。*诺罗敦·西哈努克*国王作出爱国的选择，在外交战线上坚持同法国殖民者进行斗争。1953年2月9日至11月8日发动了"争取独立的王家改革运动"，迫使法国交出统治权力。11月9日，举行了权力移交仪式，柬埔寨王国宣布独立。

*王国政府时期*　1954年7月21日法国被迫在关于印度支那问题的日内瓦会议的文件上签字，与会国一致承认诺罗敦·西哈努克国王领导的王国政府为柬埔寨唯一合法政府。1955年3月18日，西哈努克宣布退位，让位给其父诺罗敦·苏拉马里特。4月，西哈努克组织柬埔寨人民社会同盟，自任主席。9月举行普选，人民社会同盟获得国民议会全部席位。西哈努克出任首相兼外交大臣。1960年4月苏拉马里特国王病逝，西哈努克宣布取消王位继承制。同年6月，国民议会推举他为国家元首。独立后，西哈努克政府执行和平、中立、独立的外交政策，在国际上得到好评。1958年中柬两国正式建交。

1969年，柬埔寨军队同西哈努克亲王统治集团中的左翼反对派之间的冲突日益加剧。西哈努克亲王的处境随之恶化。

1970年3月18日朗诺集团在美国的指使下发动政变，推翻了诺罗敦·西哈努克亲王领导的王国政府。同年3月23日，西哈努克亲王在北京宣布成立柬埔寨民族统一阵线，5月5日宣布成立王国民族团结政府。柬埔寨人民经过5年多浴血奋战，终于在1975年4月17日解放了金边，赢得了全国性的胜利。

*民柬政府时期*　1976年1月5日，《民主柬埔寨宪法》公布。4月，西哈努克宣布退休。同年召开了第1届人民代表大会，选举产生了国家主席团、人大常委会和

政府等国家机构。乔森潘任国家主席团主席，宾努为高级顾问，波尔布特任政府总理。1975～1978年期间，柬埔寨政府集中力量进行经济恢复和建设，同时进行捍卫国家独立与主权的斗争。

1979年1月7日，越南侵略军占领金边，成立了以韩桑林为首的“柬埔寨人民革命委员会”和“柬埔寨人民民主共和国”。民主柬埔寨政府领导柬埔寨军民在极端艰难的条件下英勇抗击越南侵略者。他们经受了越南侵略军大规模进犯的考验，保存了有生力量。同时，民柬政府进行了认真的总结，纠正了过去政策中的某些失误。1979年12月15～17日，柬埔寨人大常委会、政府、军队和各部代表召开联席会议，决定中止执行民柬宪法，并改组政府，由乔森潘任总理。他同时担任柬埔寨爱国民主、民族大团结阵线临时主席。1981年9月4日，西哈努克、宋双、乔森潘在新加坡会晤，并签署了三方联合声明，表示了联合抗越的共同愿望。12月6日，*柬埔寨共产党*宣布解散。1982年7月9日，成立了以西哈努克为主席、乔森潘为副主席、宋双为总理的民主柬埔寨联合政府。在国际上，民柬联合政府赢得了广泛的同情和支持。在国内，各派爱国力量纷纷团结在民柬联合政府周围，他们捐弃前嫌，顾全大局，团结一致，共同抗敌。

1984年8月，柬埔寨抵抗力量实现战略转移，深入内地，开展游击战，打击侵略者。1985年1月，西哈努克再次回国视察。2月3日主持了民柬联合政府国防协调委员会会议。9月，乔森潘签署了一项新闻公报，宣布由乔森潘任民柬主席，宋成任民柬副主席兼国民军总司令，原民柬最高军事委员会自8月24日起停止活动；波尔布特退休并改任高等国防学院院长。1986年民柬联合政府三方在北京会晤并举行内阁会议，提出了政治解决柬埔寨问题的8点建议，主要内容是：同越南谈判，越南分两个阶段从柬埔寨撤军；在越南完成第一阶段撤军后，韩桑林集团可参与同民柬联合政府的谈判，组成以西哈努克为主席，宋双为总理的四方联合政府，实现民族和解。民柬联合政府八点建议受到国际社会的广泛欢迎与支持。1988年1月4日，西哈努克亲王发表声明，表示在越南撤军问题上决不让步。次日，西哈努克致电乔森潘和宋双，重申民柬三方共同进行反抗越南殖民者的斗争决心。

（陈显泗）

Jianshenting

**检审庭** （Audiencia） 西班牙王室在美洲殖民地设置的兼有行政和立法职能的司法机关。1511年最早设于伊斯帕尼奥拉的圣多明各城，后废除。1526年恢复。此后在总督辖市、都督辖市等殖民地中心城市先后建立。16世纪中叶共设检审庭9个，至18世纪末增至14个。墨西哥、新加利西亚、利马、危地马拉、波哥大、基多、加拉加斯、库斯科、圣地亚哥、布宜诺斯艾利斯等地的检审庭在殖民统治方面起过重要作用。检审庭审理对官吏的控告和民事刑事案件，检查下级司法机关的工作；征收什一税；对总督和都督的工作提出建议；在总督不能视事时，主持本地区行政工作。检审庭法官一般为3～5人，有的多达10人。总督、都督为当地检审庭的当然主席，但他们如果无律师头衔，在司法方面则无发言权。西属美洲殖民地的检审庭权力很大，是仅次于总督府的重要殖民机构。

（乔明顺）

Jianwu Zhongxing

**建武中兴** （Ken Mo restoration） 1333～1336年间日本后醍醐天皇实行的天皇亲政的专制政治。主要发生在建武年间，故名。后醍醐天皇即位(1318)后不久即废除*院政*，实行天皇亲政，制定讨幕计划。几经失败后，于1333年5月借助各地农民和*武士*的倒幕力量打倒幕府(见*幕府政治*)，6月天皇回到京都。次年1月改年号为建武，在天皇亲政下，确立以朝廷为中心的政治体制。中央机构有重新恢复的最高决策机关“记录所”；有新设的诉讼机关“杂诉决断所”，军事警察机关“武者所”和论功行赏机关“恩赏方”。地方则保留了原有的国司和守护制度。中央和地方的官吏在公家(宫廷贵族)、武家(武士)中选拔任命，但以公家为主。天皇将北条氏领地优先分给后宫和贵族，恢复贵族、寺社的庄园治权，但对武士的土地要求却未予满足，从而引起绝大多数武士的不满，另一方面天皇大兴土木，修筑宫殿，大大增加了农民的经济和劳力负担，也导致了农民的不满。在这种形势下，1335年7月，中兴功臣足利尊氏以重建武家政权为目标，举起叛旗。1336年从九州攻入京都，另立光明天皇，11月开设幕府，12月后醍醐天皇逃至大和的吉野，建武中兴遂以3年短命而告终。

（张玉祥）

Jianghu mufu

**江户幕府** （Edo Bakufu, *or* Edo Shogunate） 见*幕府政治*。

Jianghua Tiaoyue

**江华条约** （Treaty of Kanghwa） 1876年2月朝鲜同日本签订的不平等条约。全名为《朝日修好条规》。因在江华岛签订，故名。日本自*明治维新*后，蓄意侵略朝鲜。1875年9月，日舰“云扬”号非法驶入汉江口，在江华岛海面制造事端，并企图占领江华岛草芝镇炮台，被朝鲜海防士兵击退。日舰遂对岛上的草芝镇炮台和永宗岛连续发动进攻，烧杀劫掠后退去，史称“云扬号事件”。翌年1月，日本派7艘军舰和1 000余名陆战队士兵开赴江华岛，胁迫朝鲜于2月28日同日本签订《朝日修好条规》。该约共12条，主要内容是：朝鲜除釜山外，另开放元山、仁川两口岸；准许日本在开放口岸往来经商、租借地面、修筑或租用房屋；准许日人在朝鲜测量水域并绘制图志；两国官员不得干涉两国商民的自由贸易；日本除航税外，暂不缴纳一切关税；日本在汉城设公使馆，在各开放口岸派驻领事；日本在朝鲜享有领事裁判权等。

这一条约是朝鲜同资本主义国家签订的第一个不平等条约。条约严重危害朝鲜的主权。从此，朝鲜逐步沦为日本的殖民地，《江华条约》也就成为朝鲜近代史的开端。 （宋祯焕）

jiaohuang

**教皇** （pope） 梵蒂冈君主、天主教罗马主教的最高称号。因驻地为罗马，故又称罗马教皇。据《教廷指南》，教皇全衔为罗马主教、耶稣基督在世上的代表、首席使徒的后继人、西方教会最高教宗、西方牧首、意大利首席主教、罗马教省枢机主教和都主教，梵蒂冈城国元首。根据天主教教义，教皇是众使徒之首彼得的后继人。

公元2世纪主教制产生后，所有主教均被称为教皇。罗马主教因驻在罗马帝国都城，政治、经济势力最大。5世纪，由于英诺森一世（401～417在位）和利奥一世（440～461在位）的努力，罗马主教逐渐凌驾于其他主教之上，独占教皇头衔。吉莱西厄斯一世（492～496在位）首先宣布教皇在信仰上的权力既独立于皇帝，又独立于教会会议，声称"教会权力"高于"帝国权力"。教皇格列高利一世（590～604在位）认为教皇是上帝指派的全部教会的首脑，将教皇的影响扩大到自己的辖区以外。756年，法兰克王国国王矮子丕平为酬谢教皇对其夺取权力的支持，将夺自拜占廷的罗马至拉韦纳一带的土地赠给教皇，是为教皇国之始，此后，教皇既为天主教之首，又是拥有世俗权的一国之主，直辖领土达4万多平方公里。教皇尼古拉斯一世在位时（858～867）出现了不经教皇批准不得罢免和选举主教的理论；教皇成为西方基督教世界的仲裁者。但其后教廷权力衰落，教皇先后受制于法兰克国王和神圣罗马帝国皇帝。利奥九世（1049～1054在位）之后教皇权力开始恢复。10～11世纪天主教改革的克吕尼运动加强了教皇的势力。运动的主要领导者希尔德布兰德在1059年的拉特兰宗教会议后，颁布教皇选举法，确定教皇由枢机主教团选举产生，世俗封建主不得干预。希尔德布兰德于1073年当选教皇，为格列高利七世。克吕尼运动引发神圣罗马帝国皇帝亨利四世（1056～1106在位）与教皇争夺主教叙任权的斗争，结果教皇声威大振。此后教皇与皇帝间的斗争长期不息，1122年缔结沃尔姆斯宗教协定之后才告结束。英诺森三世在位期间，教皇权势极盛，教皇有权废黜君主，罗马教廷成为中欧和西欧一切宗教事务和教义问题的最高裁判机构。此后随着西欧中央集权国家的形成，教皇权力日渐衰落。1303年，教皇卜尼法斯八世（1294～1303在位）在与法国国王腓力四世的斗争中失败，屈辱而死。1309～1377年教廷迁至法国边境的阿维尼翁，受制于法王。1378～1417年天主教会大分裂达40年之久。1377年法籍教皇格列高利十一世（1370～1378在位）利用法国王权在百年战争中一度削弱的机会，将驻地迁回罗马。1378年意大利枢机主教团在罗马选出格列高利十二世（1406～1415在位）为教皇。法国枢机主教团则选本尼狄克十三世为教皇。1409年3月在意大利比萨召开的宗教会议上，选举亚历山大五世为新教皇。但在位的两个教皇拒绝退位。1410年亚历山大五世去世，约翰二十三世继位，形成三个教皇鼎立的局面。1417年康斯坦茨宗教会议罢黜了在位的3个教皇，另选马丁五世（1417～1431在位）为教皇，教会复归统一。16世纪，欧洲爆发宗教改革运动，教皇地位进一步削弱。

在17～19世纪的欧洲资产阶级革命中，教皇站在反动的封建势力一边，在革命浪潮冲击下，教皇国的领土逐步缩小，1870年并入意大利王国，教皇退居于罗马西北的梵蒂冈，教皇国之名不再使用。1929年2月21日意大利B.A.A.墨索里尼政府与教皇庇护十一世（1922～1939在位）签订《拉特兰条约》，承认梵蒂冈为主权国家，其主权属于教皇，名为梵蒂冈城国。教皇正式承认教皇国灭亡。国际共产主义运动兴起后，教皇采取坚决反共立场，曾在许多场合公开谴责共产主义。1949年，教皇庇护十二世（1939～1958在位）把所有信奉和讲授共产主义学说的天主教徒开除出教会。教皇约翰·保罗二世于1978年当选后，主张东西方缓和，反对军备竞赛，对外活动十分频繁，表示要同中国改善关系。1985年11月主持召开特别主教会议，以加强教皇对地方教会的权力。（参见彩图插页第52页） （方 羽）

Jiaohuang Ziwuxian

**教皇子午线** （Papal meridian） 1494年经教皇仲裁，西班牙和葡萄牙在世界上划分势力范围的分界线。1492年C.哥伦布到达美洲后，西、葡两国为争夺殖民地、市场和掠夺财富，长期进行战争。为缓和两国日益尖锐的矛盾，由教皇亚历山大六世（1492～1503在位）出面调解，并于1493年5月4日作出仲裁：在大西洋中部亚速尔群岛和佛得角群岛以西100里格（league，1里格合3海里，约当5.5公里）的地方，从北极到南极划一条分界线，史称"教皇子午线"。线西属于西班牙人的势力范围；线东的则属于葡萄牙人的势力范围。根据这条分界线，大体上美洲及太平洋各岛属西半部，归西班牙；而亚洲、非洲则属东半部，归葡萄牙。葡萄牙国王若昂二世（1481～1495在位）对此表示不满，要求重划。经过谈判，1494年6月7日西、葡两国签订了《托德西利亚斯条约》，将分界线再向西移270里格，巴西即根据这个条约被划入葡萄牙的势力范围。这条由教皇作保规定的西、葡两国同意的分界线，开近代殖民列强瓜分世界、划分势力范围之先河。

《托德西利亚斯条约》只划分了半个地球。当F.de麦哲伦的船队航抵摩鹿加群岛（今马鲁古群岛）以后，西、葡两国对该群岛的归属问题又发生了争执。1529年双方又签订《萨拉戈萨条约》，在摩鹿加群岛以东17°处再划出一条线，作为两国在东半球的分界线，线西和线东分别为葡萄牙和西班牙的势力范围。西、葡两国首次瓜分了整个地球，疯狂进行殖民掠夺。 （黄道立）

Jiaohui Feihua Yundong

**教会菲化运动** (Filipinization movement of clergy) 19世纪后半期在菲律宾发生的争取并维护菲律宾教士管理教区权利的民族主义运动。标志着菲律宾民族主义的诞生。

天主教传入菲律宾后，各教区长期由西班牙教士(多数是教团僧)管理。18世纪后半期西班牙殖民当局同各教团之间存有尖锐矛盾。为了打击教团势力，西班牙殖民当局准许菲律宾教士管理一部分教区。但是，不少西班牙官员和教士出于种族歧视和政治疑忌一直反对任用菲律宾教士。19世纪初，西班牙王室决定采取陆续剥夺菲律宾教士管理教区权利的政策。1826年，下令由西班牙教士接管若干已由菲律宾教士管理50年的教区。1861年，又决定让耶稣会重新管理棉兰老各教区，而将菲律宾教士管理下的马尼拉附近的许多富庶教区转给沉思派教士作为补偿。到1870年，在全菲792处教区中，由菲律宾教士管理的只有181处，而且都在边远贫穷的地区。于是，菲律宾教士奋起开展教会菲化运动，开展反对民族压迫和种族歧视斗争。1862年教会菲化运动的倡导者P.佩莱斯神甫上书西班牙女王要求撤销1861年的决定。1864年J.布尔戈斯发表辩护书，严正驳斥所谓白种人优越性的谬论，并揭发教团的黑暗内幕，要求由菲律宾教士接管被西班牙教士把持的教区。运动当即遭到西班牙殖民当局的残酷镇压。

甲米地起义后，布尔戈斯等人被害。运动随之结束。但在以后的宣传运动中，教会菲化仍是菲律宾资产阶级知识分子的一项重要主张。 (金应熙)

Jiefeixun

**杰斐逊,T.** (Thomas Jefferson, 1743～1826) 美国政治家、思想家、教育家和科学家，第3届总统(1801～1809)，民主共和党创始人。1743年4月13日生于弗吉尼亚的沙德威尔。1762年毕业于威廉-玛丽学院，1767年出任律师。1769年当选为弗吉尼亚议会议员，1773年与P.亨利等人仿照马萨诸塞的先例成立弗吉尼亚通讯委员会，协同其他殖民地进行反英斗争。1774年撰写《英属美洲权利综论》，阐述人民有天赋的自由与平等的权利，宣传殖民地独立的思想。1775年5月，杰斐逊作为弗吉尼亚代表参加在费城举行的第2届大陆会议。会议指定杰斐逊和B.富兰克林等5人组成委员会起草《独立宣言》。宣言是由杰斐逊执笔，富兰克林和J.亚当斯略加修订而成的。

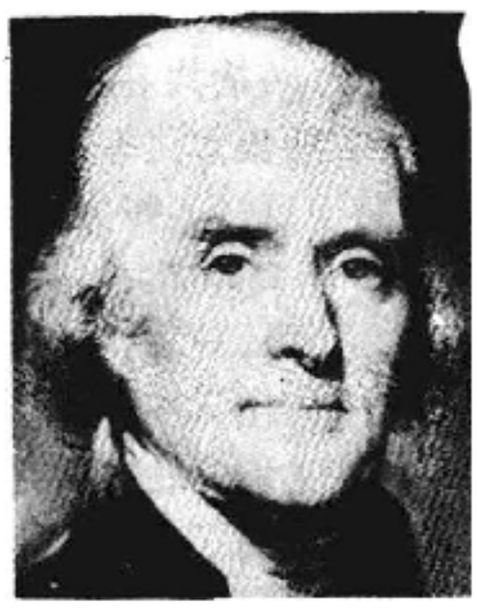

1776年10月，杰斐逊回到弗吉尼亚任州议会议员，积极从事改革该州的立法工作，提出著名的《弗吉尼亚宗教自由法案》等重要法案。此法案于1789年通过，对欧洲产生重大影响。他还提出废除《长子继承法》和《续嗣限定法》两项封建法令，以限制大量土地集中到少数封建大地主之手。他赞同废除奴隶制度。1778年成功地通过禁止输入奴隶的法案。1779年起任弗吉尼亚州州长。1781年辞去州长职务，退居蒙蒂塞洛私邸，对弗吉尼亚进行大量的社会调查和自然环境考察工作，发表《弗吉尼亚纪事》(1785)。1783年重返国会，提出一系列重要法案，包括建立十进位的货币制度和著名的1784年《土地法》。1784年5月，杰斐逊被派往法国协助富兰克林签订商约。1785年任驻法全权公使。1789年4月联邦政府成立，G.华盛顿就任第1届总统。9月杰斐逊被任命为国务卿。在任期间与A.汉密尔顿在经济和外交等方面的施政方针上发生分歧。1793年底辞去国务卿职务，建立和领导民主共和党，与汉密尔顿领导的联邦党相抗衡，对日后美国两党制的形成和发展有重大影响。

1800年杰斐逊当选为美国第3届总统。1804年再度当选。在两届总统任内废除了前届亚当斯政府所颁布的《归化法》、《客籍法》、《敌对外侨法》和《镇压叛乱法》，保障了人民的基本权利。积极推行向西扩展的政策。于1803年向法国购买了路易斯安那，使当时的美国国土约增1倍，为美国资本主义的迅速发展提供了物质基础。他废除国产税，重视发展农业，维护民族经济。1804年颁布新《土地法》，允许人民购买面积较小的土地，扩大白种男子所享有的选举权范围。1808年宣布禁止奴隶贸易。但他对黑人和印第安人仍实行迫害政策。

1809年退居蒙蒂塞洛私邸。晚年致力于研究建筑工程、哲学、古生物学和自然科学。还制定出一套大、中、小三级教育制度。1812～1825年，亲自筹划并建成弗吉尼亚大学。1826年7月4日逝世。 (易廷镇)

Jielali Yundong

**杰拉里运动** (Jelālī movements) 16～17世纪奥斯曼土耳其农民反抗苏丹残暴统治的起义的统称。1519年，安纳托利亚中部爆发大规模农民起义。农民领袖约兹加特人杰拉里自称"救世主"，率2～3万人起义反抗土耳其封建主的专横。苏丹谢里姆一世派兵残酷镇压起义者，杰拉里惨遭杀害。从此，杰拉里的名字成为下层起义者的泛称。此后，安纳托利亚各地接连爆发农民起义，史称杰拉里运动。其中最著名的有卡拉·亚泽哲和戴利·哈桑起义(1599～1603)、卡伦代尔奥卢起义(1592～1608)。起义参加者主要是失去土地的农民，领导权通常为被剥夺了领地的中小封建主掌握。杰拉里运动遭到苏丹的镇压，大批农民离乡背井，形成"大逃亡"时期(1603～1608)。杰拉里运动沉重打击了奥斯曼帝国的封建统治，是帝国衰落的直接原因之一。 (杨兆钧)

Jieshika

**杰士卡,J.** (Jan Žižka,约1376～1424) 见胡斯战争。

Jie'errensiji

**捷尔任斯基，Ф. Э.** （Феликс Эдмундович Дзержинский, 1877～1926） 俄国革命工人运动活动家，布尔什维克党和苏维埃国家领导人之一。1877年9月11日诞生在立陶宛维尔诺省（今明斯克）奥什木扬县捷尔任诺沃村的一个波兰小贵族家庭。1887年入维尔诺中学，1894年加入该校社会民主主义小组，次年参加立陶宛社会民主党。1900年参与重建被沙皇政府破坏的波兰王国社会民主党，并使之与立陶宛社会民主党合并，组成波兰王国和立陶宛社会民主党。1903年当选为该党总局委员，负责党机关报《红旗报》的出版工作。在俄国1905年革命时期，参与组织波兰工人罢工斗争和华沙"五一"示威游行。主张加强波兰社会民主党同俄国社会民主工党在思想上和组织上的联系。1906年4月作为波兰社会民主党的代表，出席了在斯德哥尔摩召开的俄国社会民主工党第4次代表大会，会上，波兰社会民主党加入俄国社会民主工党。他被选为中央委员。后在彼得堡、华沙、克拉科夫等地从事党的地下工作。6次被沙皇政府逮捕，两度被流放。前后在监狱、集中营和流放地一共度过11年。1917年在俄国共产党（布）第6次代表大会上被选进中央委员会书记处。在准备和进行十月革命期间任彼得格勒苏维埃军事革命委员会委员和党的武装起义总部成员，是彼得格勒十月武装起义的领导人之一。1917年12月起担任"全俄肃清反革命及怠工非常委员会"（简称"契卡"）主席。1919年任苏维埃政府内务人民委员。1921年任交通人民委员。1924年担任苏联最高国民经济委员会主席。同年6月被选为联共（布）中央政治局候补委员。在B.И.列宁逝世前后，布尔什维克党内斗争非常激烈，他站在以И. B.斯大林为首的布尔什维克一边，同托洛茨基反对派进行斗争。1926年6月20日在莫斯科病逝。著作编入《捷尔任斯基选集》、《囚徒的日记和书信》。 （李显荣）

Jieke Gongguo

**捷克公国** （Czech Duchy） 见捷克斯洛伐克历史。

Jiekesiluofake Gongchandang

**捷克斯洛伐克共产党** （Komunistická Strana Československa） 捷克斯洛伐克工人阶级政党，捷克斯洛伐克社会主义共和国执政党。1921年5月16日在原社会民主党左派组织的基础上成立，并加入第三国际。1924年底召开"二大"，提出为争取党的布尔什维克化而斗争的任务，强调建立无产阶级和农民联盟的必要性。1929年2月党的"五大"批判了领导机构的机会主义路线，确立了K.哥特瓦尔德在党内的领导地位。1929～1933年资本主义世界经济危机期间，捷共提出争取工农群众大多数，推翻资本主义制度，建立无产阶级专政的政治路线，组织和领导了一系列工人罢工和农民运动。1933～1938年，捷共积极争取建立广泛的人民阵线，为捍卫国家的独立、主权和领土完整，为粉碎德国法西斯的侵略计划，反对和抵制资产阶级的投降叛卖行为，进行了坚决的斗争。1938年10月斯洛伐克地区、12月捷克地区的党组织遭禁止，被迫转入地下活动，党的领导机关迁至莫斯科。1939年3月15日，法西斯德国侵占捷克斯洛伐克，捷共领导全国人民开展了广泛的反法西斯抵抗运动和民族解放斗争。在国内先后成立4届地下中央委员会，虽屡遭破坏，仍坚持领导国内的抵抗运动。捷共在莫斯科的国外领导中心除配合和支援国内斗争外，还在苏联领土上筹建了党领导的武装力量，配合苏联红军直接打击法西斯侵略者。1943年冬，捷共国外领导中心同在伦敦的资产阶级流亡政府代表E.贝奈斯就民族解放斗争和战后国家恢复与发展问题达成协议，进一步扩大和巩固了党领导的反法西斯民族阵线。1944年8月，捷共领导了斯洛伐克民族起义。1945年5月，捷共组织领导了布拉格起义，最后在苏联红军支援下，解放了捷克斯洛伐克全境。1945年4月5日，捷克斯洛伐克第1届民族阵线政府成立，确定工人阶级、劳动农民、其他劳动群众和部分资产阶级共同执政。捷共制订《科息斯纲领》，规定民族民主革命的性质和基本任务，保证了党在革命中的领导作用。捷共指出，战后国家的革命和建设必须寻找"自己的道路、自己的方式、自己的捷克斯洛伐克政策"，努力探索通向社会主义的捷克斯洛伐克道路。1946年全国普选，捷共成为全国第一大党，哥特瓦尔德出任政府总理。为了巩固和扩大人民民主政权，捷共提出了建设纲领。1948年2月，捷共领导全国人民粉碎了资产阶级政变阴谋（见捷克斯洛伐克1948年二月事件），保证了民族民主革命向社会主义革命过渡。1948年6月27日，捷社会民主党并入捷共，进一步壮大了党的力量。1949年5月捷共"九大"提出了社会主义建设总路线，制订了第1个五年计划。同年9月，斯洛伐克共产党成为统一的党的地区性组织，接受捷共中央领导，设有自己的中央委员会。50年代，捷共在优先发展重工业、斯洛伐克地区工业化、农业集体化等方面取得很大成绩。在社会主义建设中也曾出现过某些失误，导致了60年代末期的党内危机。1968年1月捷共中央解除了A.诺沃提尼第一书记的职务，由A.杜布切克接替。1968年8月20日夜，苏联等华约5国出兵捷克斯洛伐克，干涉其内政。1969年4月G.胡萨克取代杜布切克任中央第一书记。1971年捷共"十四大"提出了建设发达社会主义的路线。1986年3月捷共提出了1986～1990年第8个五年计划和社会经济发展战略，以及到2000年的远景规划，要求通过加速发展经济，在实践中迅速运用科学技术发展成果来实现上述目标。1987年12月，M.雅克什当选为总书记。1989年11月，在捷共中央全会上雅克什与捷共主席团、书记处集体辞职，K.乌尔班内克当选为总书记。12月，捷共非常代表大会推选L.阿达麦茨为中央主席，V.莫霍里塔为中央第一书记。

捷共现有党员 167.5 万。党报《红色权利报》，党刊《新思想》、《党的生活》。 （周尊南）

Jiekesiluofake lishi

**捷克斯洛伐克历史** (history of Czechoslovakia) 捷克斯洛伐克社会主义共和国位于欧洲中部，东部与苏联相邻，南部和匈牙利、奥地利接壤，西部与联邦德国、民主德国相连、北部与波兰交界。疆土面积 127 905 平方公里，人口 1 552.3 万 (1986)，其中捷克人占 63.5%，斯洛伐克人占 31.2%，余为匈牙利人、波兰人等。天主教为主要宗教。官方语言为捷克语和斯洛伐克语。首都布拉格。

*1526 年前的捷克斯洛伐克* 公元 5～6 世纪，西斯拉夫人从维斯瓦河、易北河上游西迁至今斯洛伐克和捷克地区。623 年，在同来自多瑙河中游的阿瓦尔人的斗争中，形成西斯拉夫部落联盟——萨莫公国。658 年，该公国灭亡。9 世纪初大摩拉维亚国建立，封建社会开始。9 世纪末，统治集团内讧加剧。906 年，匈牙利王国(见匈牙利历史)兼并斯洛伐克地区，大摩拉维亚国瓦解。10 世纪上半叶，捷克公国在普舍美斯王朝的统治下，以布拉格为中心建立，故又称布拉格公国。11 世纪中期，捷克公国的疆域从波希米亚扩大到摩拉维亚，封建关系迅速发展，出现许多城市，对外贸易也有发展。捷克封建贵族长期依附于神圣罗马帝国。1086 年，德意志国王、神圣罗马帝国皇帝亨利四世 (1050～1106 在位) 授予捷克王公弗拉迪斯拉夫二世 (1062～1092 在位) 以波希米亚国王称号，从此捷克公国臣服于神圣罗马帝国。12 世纪后半叶，公国改称捷克王国。12～13 世纪，大批德意志人移居捷克，逐渐形成德意志教俗封建主、城市贵族和矿山主的特殊社会集团，捷克贵族也日益德意志化。14 世纪初，神圣罗马帝国卢森堡王朝亨利七世之子约翰娶捷克王位继承人艾莉茜卡为妻，约翰遂为波希米亚国王。其子查理四世在位期间(1346～1378)，捷克手工业，特别是采矿业发达，城市繁荣，商品货币关系开始渗透农村。德意志城市贵族控制着城市、矿山，绝大部分高级教士为德意志人的天主教会占有捷克全部地产的 1 / 3 以上，德意志世俗封建主也占有广大地产。15 世纪初，捷克的阶级矛盾和民族矛盾空前激烈，农民、城市贫民、矿工将斗争矛头主要指向天主教会，以 J. 胡斯为首的捷克教士革新派用捷克语讲道，揭露教会罪行。1419 年 7 月胡斯战争爆发，反封建斗争席卷捷克各地和斯洛伐克部分地区。这场革命虽遭失败，却加强了捷克和斯洛伐克两个民族语言和文化的联系。1526 年神圣罗马帝国哈布斯堡王朝皇帝斐迪南一世继承波希米亚和匈牙利王位，兼并了捷克和斯洛伐克大部地区。

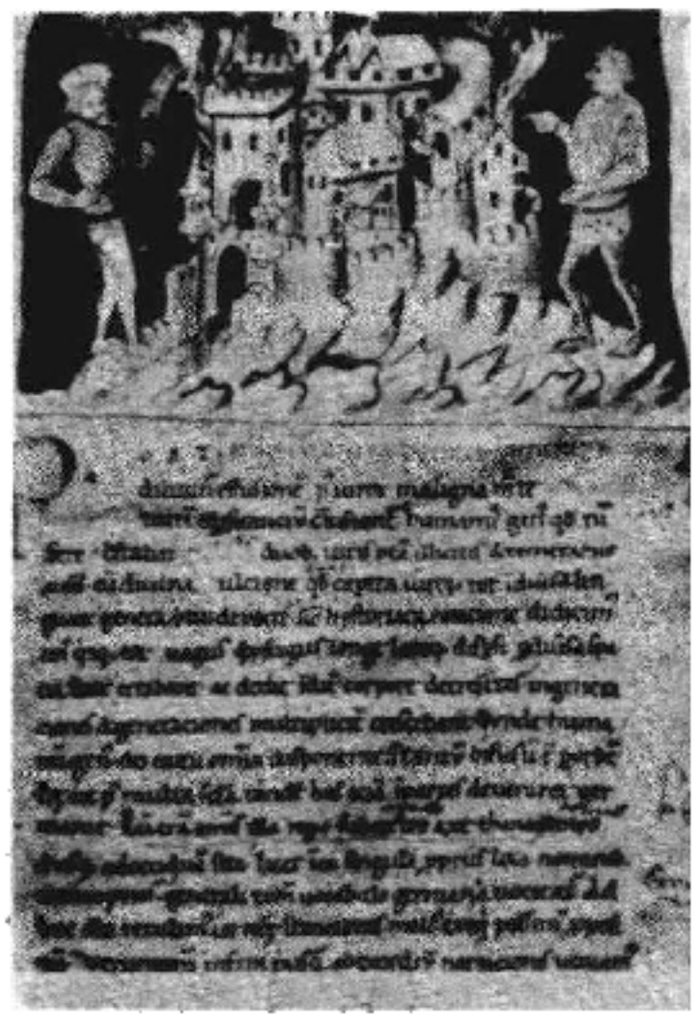

《波希米亚年记》中的手抄画

*哈布斯堡王朝和奥匈帝国统治时期* 1617 年狂热的天主教徒、奥地利斯捷里亚公爵斐迪南为捷克国王，次年，他禁止布拉格新教徒集会，引起捷克人民起义。图伦伯爵组成临时政府，捷克暂时摆脱哈布斯堡王朝统治。1619 年，捷克国会选举巴拉丁选帝侯弗里德里希为国王。1620 年，捷克和巴拉丁联军在白山战役中失败。斐迪南复位，残暴迫害捷克人民，强迫居民改奉天主教，焚毁捷克文书籍，德语成为国语。捷克沦为哈布斯堡王朝的一个行省。

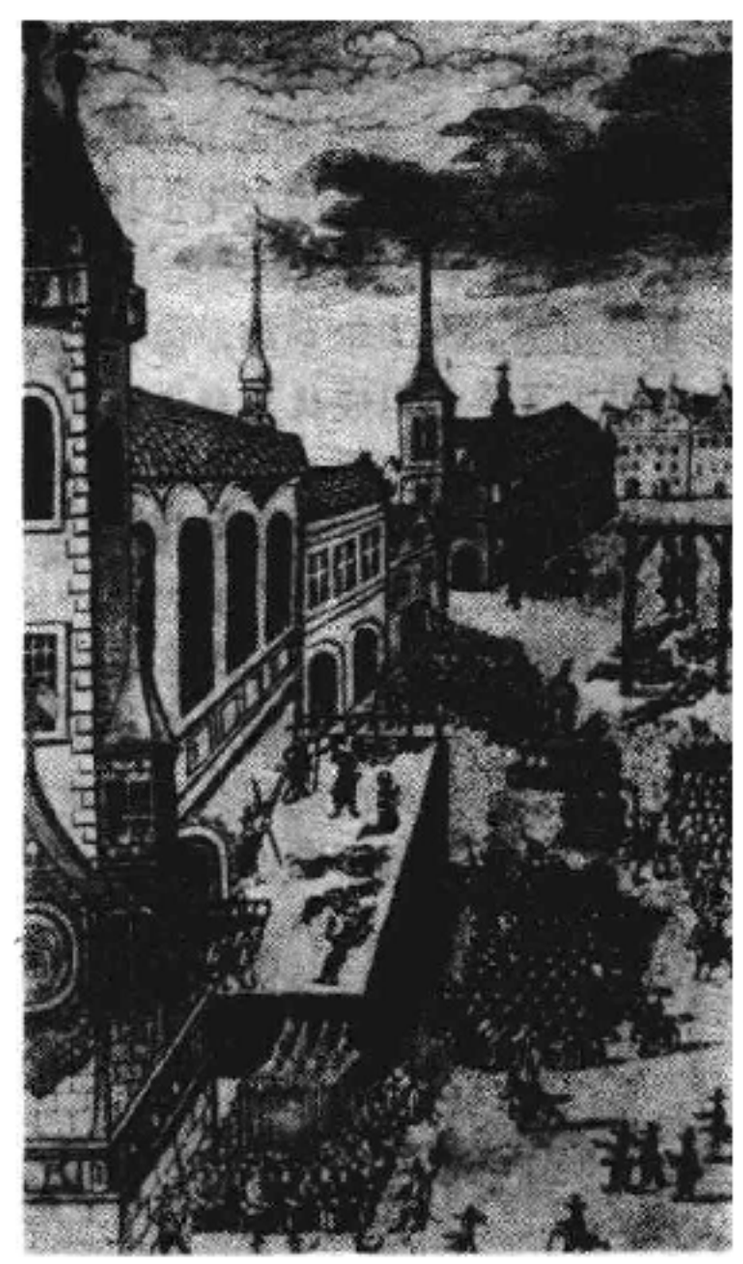

波希米亚的起义领袖被处死(1621)

17 世纪末至 18 世纪末，捷克斯洛伐克资本主义生产关系有所发展。奥地利哈布斯堡王朝女皇玛丽亚·特蕾西亚强制农奴每周服役 3 天。1775 年 3 月捷克农民起义遍及捷克北部、东北部及摩拉维亚。农奴袭击贵族城堡，向布拉格进军。8 月起义被镇压。但迫使约瑟夫二世于 1781 年 11 月 1 日颁布废除农奴制的诏令。这在客观上推动了纺织、机械及交通运输业的发展，促使波希米亚进入资本主义迅速发展时期，逐渐形成资产阶级和无产

阶级。新生的民族知识分子阶层致力于民族语言文化的发展，促进了民族的觉醒。在法国二月革命、维也纳五月起义(见欧洲1848年革命)的影响下，1848年6月10日，布拉格的大学生要求撤走奥地利军队。12日，学生、工人、市民举行示威游行遭枪击，引发起义。17日起义被镇压。奥地利当局不得不废除劳役制。这标志着捷克进入资本主义的新时期。

1867年，奥地利政府与匈牙利国会达成协定，把统一的奥地利帝国改组为二元制的奥匈帝国。从此，捷克和斯洛伐克两个民族处于奥匈帝国的统治之下，经济发展缓慢。从70年代始，捷克工人运动和社会主义运动不断壮大。1878年捷克斯洛伐克社会民主工党在捷克成立。19世纪末期，由于改良主义渗透到该党内部，党逐步走上机会主义道路。

**捷克斯洛伐克共和国时期** 第一次世界大战期间，捷克和斯洛伐克人民要求建立独立的、统一的国家。1916年，T. G. 马萨里克在国外成立捷克斯洛伐克民族会议。1918年奥匈帝国崩溃。同年10月14日，捷克工人举行总罢工，迫于人民的压力，10月28日资产阶级控制的全国委员会宣布成立共和国，马萨里克当选第一任总统。1919年初期，东欧出现无产阶级革命浪潮。6月16日，斯洛伐克苏维埃共和国在普雷绍夫宣告诞生，实行企业、银行和土地国有化，并赋予劳动人民以选举权及其他民主权利，7月初为资产阶级政府和外国武装干涉者所镇压。1921年5月，社会民主工党左派联合其他马克思主义小组组成捷克斯洛伐克共产党。1933年，资本主义世界经济危机冲击了捷克斯洛伐克，工人运动高涨。A. 希特勒利用"苏台德德意志党"作为侵略捷克斯洛伐克的工具。捷政府妥协退让，接受了慕尼黑会议的决定。1938年10～11月，德军占领苏台德区。次年3月，德国出兵占领并肢解了捷全部领土。前总统E. 贝奈斯逃亡英国组织流亡政府。捷共成立中央民族革命委员会，开展游击抵抗运动。1943年12月，捷共领导人K. 哥特瓦尔德与捷流亡政府达成在战后成立民族阵线政府的协议。1944年8月29日，斯洛伐克爆发了反希特勒的民族起义，解放了1/3的国土。1945年4月捷共制定了《科息斯纲领》，成立了以Z. 费林格为总理的民族阵线联合政府。5月初，布拉格起义爆发，5月9日配合苏联红军解放布拉格，捷克和斯洛伐克合并成为一个人民共和国。(参见彩图插页第57页)

捷克斯洛伐克抗德游击队队员

1946年5月29日，举行国民议会选举，成立了以哥特瓦尔德为总理的联合政府，E. 贝奈斯任总统。政府没收了外国资本家和卖国贼的财产，颁布了工业、银行和私人保险公司的国有化的法令；没收了外国占领者的土地；颁布第1个土地改革法令。1948年，联合政府中的资产阶级右派势力制造捷克二月事件，企图推翻人民民主制度。工人阶级在捷共的领导下挫败了这一阴谋。政府颁布了第2个土改法，完成了土地改革，废除了大土地所有制，消灭了封建残余。1948年5月9日，制宪议会通过宪法，定国名为捷克斯洛伐克共和国，其性质是人民民主国家，以保证向社会主义方向发展。哥特瓦尔德当选为总统。1949年10月6日，同中国建交。

**捷克斯洛伐克社会主义共和国时期** 1949～1960年执行了两个五年计划，农业合作化基本实现，农业机械化接近完成。1960年7月11日，国民议会通过新宪法，改国名为捷克斯洛伐克社会主义共和国。

由于突击发展重工业和管理体制落后，第3个五年计划(1961～1965)执行不到两年便宣布停止执行，重新调整计划指标。1968年1月，A. 杜布切克继A. 诺沃提尼之后任捷共中央第一书记，4月主持召开中央全会，制定了《行动纲领》，改组了捷共中央主席团和书记处。8月20日，苏联出兵捷克斯洛伐克。10月16日，苏捷签订《关于苏联军队暂时驻在捷克斯洛伐克境内的条件的条约》。10月27日，国民议会通过了《关于捷克斯洛伐克联邦的宪法性法令》，宪法规定，捷克斯洛伐克是两个平等的民族——捷克和斯洛伐克的联邦国家，由享有平等地位的捷克社会主义共和国和斯洛伐克社会主义共和国组成。改国民议会为联邦议会，设人民院与民族院。1969年4月G. 胡萨克任捷共中央第一书记。1971年改任总书记，1975年起接替L. 斯沃博达任总统兼武装力量总司令。捷采取经营集约化和专业化的发展战略，加强同经济互助委员会成员国的合作并发展同各国的经济贸易关系，经济发展较快，先后完成了3个五年计划(1966～1985)。1982年人均国民生产总值为6 627美元，按人均计算工业产品名列世界前茅。现在正在执行第8个五年计划(1986～1990)。在1987年12月17日举行的捷共中央全会上，胡萨克辞去总书记职务，只任共和国总统。M. 雅克什当选中央总书记。1989年12月10日胡萨克任命M. 恰尔法为总理，组成新政府。同日胡萨克又辞去总统职务。28日捷克斯洛伐克联邦议会两院选举杜布切克为联邦议会主席，29日选举V. 哈维尔为总统。

**参考书目**

F. 卡夫卡著，叶林译：《捷克斯洛伐克史纲》，三联书店，北京，1973。(F. Kavka, *An Outline of Czechoslovakia History*, Orbis, Prague, 1960.)

V. Novák, *A Short History of Czechoslovakia*, Orbis Press, Prague, 1982.

T. Szulc, *Czechoslovakia since World War Ⅱ*, Grosset & Dunlap, New York, 1977.

(陈广嗣 范达人)

Jiekesiluofake 1948 Nian Eryue Shijian

**捷克斯洛伐克1948年二月事件** (Czechoslovakia's February Incident, 1948) 1948年捷克斯洛伐克人民粉碎资产阶级政变阴谋的事件，亦称二月胜利。1945年4月，捷克斯洛伐克成立各党派组成的民族阵线政府。资产阶级不仅在政府中保持一定权力，在经济领域也有一定实力。他们利用1947年大旱造成的经济困难，在美国大使直接策划下，利用共产党领导的内务部人事更迭，攻击和非难政府。1948年2月20日，参加联合政府的民族社会党、民主党、斯洛伐克人民党的12名部长向E.贝奈斯总统提出辞职，企图搞垮K.哥特瓦尔德政府，将共产党人排挤出去。由于多数部长留任，阴谋受挫。2月21日，捷共在布拉格古城广场召集10万人大会，揭露资产阶级制造政府危机的真相，号召工人阶级和劳动人民保卫人民民主政权。为了防范反动派采取暴力行动，捷共领导的内务部公安军团搜查民社党总部，破获资产阶级武装暴乱的计划。捷共迅速动员和武装1.5万名工人民兵，配合公安部队维持公共秩序。以L.斯沃博达将军为首的军队也坚定地站在政府一边。反动分子完全孤立。22日，革命工会召开全国代表大会，坚决支持政府，要求将反动分子从政府和各级民族委员会中清洗出去。2月24日，全国250万劳动者举行一小时总罢工，纷纷派出代表团要求贝奈斯接受反动部长们辞职，另选忠于民族阵线纲领的新人充实政府。苏联政府也向贝奈斯表示决不能容忍资产阶级部长们的挑衅。2月25日，贝奈斯被迫接受了12名部长的辞呈，批准捷共提出的新政府名单。资产阶级政变阴谋失败，反动部长们逃亡国外。二月事件的胜利，加速了国家由人民民主革命向社会主义革命的转变。 (范达人)

Jiefang Xuanyan

**解放宣言** (Emancipation Proclamation) 1863年1月1日，总统A.林肯颁布的一项旨在使美国南部叛乱州的黑人奴隶成为自由民的法令。

美国独立后，由于南北方两种不同社会经济制度矛盾的激化而导致南北战争。战争初期联邦政府军失利。为扭转战局，林肯政府决定以革命方式进行战争。1862年9月22日，林肯召开内阁会议，公布预告性《解放宣言》(参见彩图插页第84页)。宣布：如果在1863年1月1日以前南方叛乱者不放下武器，叛乱诸州的奴隶将从那一天起获得自由并受保障。1863年元旦，林肯以总统身份，依据宪法所授予的合众国陆海军总司令的职权颁布了《解放宣言》。正式宣布：仍在反叛联邦的各州及若干区域内，"所有被据为奴隶的人们立即获得自由，并且以后将永保自由，合众国政府和陆海军当局并将承认和维护他们的自由"；"获得自由的人们，除必要的自卫外，应避免使用任何暴力"，并在可能的情况下"忠诚的工作"；合乎条件的人"将被容纳于联邦的武装部队"，为联邦服务。此举使大批黑人奴隶参加了联邦军队，战争后期达到18万人。但《解放宣言》不适用于没有参加叛乱的边界蓄奴州，对这些州的奴隶解放仍按1862年4月国会决议，采取自愿的、逐步的、有偿的方式实行。而且《解放宣言》是作为军事措施颁布的，没有以宪法的形式固定下来。1865和1868年，国会分别通过了宪法第13、14条修正案，才正式废除奴隶制。

《解放宣言》是联邦成立以来美国历史上最重要的文件之一，宣言得到国内外进步人士和广大劳动群众的坚决支持和拥护。根据宣言，有400万黑奴获得自由。被解放的黑奴成为联邦军队得力的同盟军，扭转了南北战争的战局，并保证联邦政府夺得最后胜利。

(杨惠萍)

Jieri Wangchao

**戒日王朝** (Harsha dynasty) 公元7世纪统治北印度的封建王朝。又称羯若鞠羯国或称曷利沙帝国。为戒日王(606～647在位)所建，故名。其版图包括除克什米尔、信德、西旁遮普之外的北印度。首都为曲女城(今卡瑙季)。

*王朝的建立* 7世纪初北印度陷于政治分裂，出现两大敌对的政治联盟。曷利沙的普西亚布蒂王朝与曲女城的穆克里王朝联姻结盟，对抗孟加拉的高达族国王设赏迦与摩腊婆王提婆笈多的联盟。606年，曷利沙大臣般底拥立曷利沙·伐弹那(即戒日王喜增)，号尸罗阿迭多。戒日王即位后，与迦摩缕波王巴斯卡拉跋摩结盟，收复曲女城。612年，曲女城与曷利沙正式合并为戒日王国(即羯若鞠羯国)。

620～634年，戒日王南征德干失败，从此放弃征服南印度的企图。636年以后，征服孟加拉、比哈尔和包括戈康达在内的奥里萨，建立对摩揭陀的统治。

*土地制度* 戒日王朝时代是印度封建制度最后确立的时期。国王为全国土地的最高所有者，不仅直接占有大部分土地，还赐封给寺院、官吏、王公贵族以采邑。封建赐地分为两类：一类称作"阿格拉哈拉"和"梵分"或"梵封"，即豁免国家赋税的教田或"福田"，是封建帝王永久赐赠给高级婆罗门、佛教高僧、印度教神庙、佛教寺院的封邑土地。另一类是封赐给世俗高级官僚贵族、作为俸禄或服务报酬的职田或禄田份地。被封赐的村社变成新兴封建领主的私有领地，赐地文书规定，国家的官吏和军队不得进入，原来由国家直接管辖和控制的自由农民已经沦为向封建领主交租纳税、受其管辖的封建依附农民。封建采邑制得以确立。

国有土地的大量分封和再分封造成王权削弱，促使封建领主脱离中央权力的控制。戒日王朝实际上只是依靠封建纽带联系起来的许多封建小国的结合体(全国有30余个半独立的藩国)，缺乏统一的政治经济基础。

*政治统治* 戒日王朝建立一套"刑政甚肃"的等级制官僚机构。中央政府由大臣会议辅佐戒日王进行统治。戒日王虽以"文治、仁政"闻名于世，但刑法比笈多王朝严酷。他经常巡视全国各地，意在对地方封建势力实行

笼络和妥协的政策。他重视利用宗教进行封建统治，倾向于大乘佛教；并支持中国唐朝玄奘在印度的宗教活动。在位40余年中，在钵罗耶迦举行过六次五年一度的佛教"无遮大会"。采取佛教与印度教兼容并包的宗教政策。当时占优势的是印度教。佛教开始衰落。

经济情况　封建制度的确立促进了农业的发展，各地出现"稼穑殷盛"的景象。沿海港口和与对外贸易有密切联系的城市工商业仍继续保持繁荣，但恒河流域许多古城的工商业和货币经济更加萧条，出现"城少居人"的冷落景象，反映印度中世纪早期封建制经济的闭塞性特点。种姓制度方面也发生显著变化(见种姓制度)。

玄奘访印促进了中印两国人民的了解。641～647年，戒日王朝多次遣外交使臣通聘唐朝，唐太宗四次派王玄策等率外交使团访印，从而开始了两国政治上的接触，为印中友好关系和文化交流的扩大发展奠定了基础。

647年，戒日王逝世，国中大乱，宰相阿罗那顺篡位，戒日王朝即告瓦解。北印度表面上的短暂统一宣告结束。　　（朱杰勤　高　兴）

Jie Liyan

**堺利彦**　(Sakai Toshihiko, 1870～1933)　日本早期社会主义运动活动家。号枯川。1870年11月25日生于福冈县丰津一个士族家庭。自幼受儒家思想影响，后接受自由民权学说。早年曾任小学教师、新闻记者。1899年入《万朝报》社，与幸德秋水等结交，开始了解并接受社会主义思想。1903年10月，因反对该社社长黑岩涙香鼓吹对俄开战，与幸德秋水等一起退社，并于11月成立平民社，发行周刊《平民新闻》，倡导"平民主义"、"社会主义"、"和平主义"。1904年3月，因在该刊发表《呜呼！增税》一文，被监禁两个月。同年11月，与幸德秋水合译的《共产党宣言》部分章节刊于《平民新闻》，1906年在《社会主义研究》杂志刊载全文。1906年2月，他与片山潜、幸德秋水等人成立日本社会党，次年2月该党被取缔。1908年6月22日，参加社会主义者欢迎出狱同志大会时被捕，后判刑两年。1910年与大杉荣(1885～1923)等人创立卖文社。"幸德事件"后，他继续坚持活动，并逐渐倾向马克思主义。1920年创立日本社会主义同盟，宣传马克思主义。1922年7月参与创建日本共产党，当选为委员长。1923年6月被捕。出狱后，同意解散日本共产党。成为社会民主主义者。1928年参加无产大众党。1929年当选东京市议会议员。1931年"九一八事变"后，任全国大众党反战特别委员会委员长，反对日本军国主义侵略中国。1933年1月23日逝世。　　（杨孝臣）

Jin

**金，M.L.**　(Martin Luther King, Jr., 1929～1968)　美国战后民权运动领袖。1929年1月15日生于佐治亚州亚特兰大市一牧师家中，先后就读于莫尔豪斯学院、宾夕法尼亚大学、哈佛大学，1955年在波士顿大学获神学博士学位，并被任命为亚拉巴马州蒙哥马利市德克斯特街教堂牧师。

1955～1956年，金胜利领导了该市黑人抵制公共汽车公司种族歧视的罢乘运动，成为民权运动黑人领袖。1957年创建南方基督教领袖会议并被选为主席，积极参加和领导了"静坐"运动、"自由乘客"运动及著名的伯明翰游行示威(见美国民权运动)。1963年8月，金参予组织了25万人向华盛顿进军，并在林肯纪念碑下发表《我有一个梦想》的著名演说。1964年获诺贝尔和平奖金。

金反对使用暴力，但仍多次被捕入狱。他受印度M.K.甘地思想的影响，提倡"同情和谅解那些恨我们的人"，表明他斗争的不彻底性。但他倡导的非暴力群众直接行动运动，对美国1964年通过《民权法》、1965年通过《选民登记法》，从法律上取消美国南部的种族隔离制度，起了重要的作用。1965年以后，他不断引导群众运动前进，积极反对侵越战争，1968年3月，发动"贫民进军"(亦称"穷人运动")。4月4日在田纳西州孟菲斯市被种族主义分子刺死。

著有《向自由迈进》(1958)、《为什么我们不能等待？》(1964)、《我们从此往何处去？》(1967)等。

（李世洞）

Jin

**金，W.L.M.**　(William Lyon Mackenzie King, 1874～1950)　加拿大政治家，自由党领袖，加拿大政府总理(1921～1930，1935～1948)。1874年12月17日生于安大略省。早年毕业于多伦多大学，1896～1900年就读于美国芝加哥大学、哈佛大学，并致力于劳工问题研究。1908年当选为加拿大联邦议会议员，1909～1911年成为第一位劳工部长。第一次世界大战期间，应邀为美国洛克菲勒基金会从事劳工问题研究，成功地调解科罗拉多煤矿工人的劳资纠纷。1918年出版《工业与人道》一书，提出在战后工业时代如何处理劳资关系的见解。1919年当选为自由党领导人。1921年自由党在选举中获胜，出任总理兼外交部长。金先后3次出任总理，是英联邦国家历史上任期最长的总理。1926年底在金的努力下，伦敦帝国会议通过帝国各自治领地位平等宣言。1940年8月他与美国总统F.D.罗斯福签订关于研究两国共同防务问题的奥格登斯堡协定，1941年缔结美加在战争物资的生产领域内合作的条约。

金任期内主要致力于维护加拿大自治领内部的联合，注意协调英裔、法裔加拿大人之间的关系；争取加拿大完全的自主权；加强与美国的友好关系。在这三方面他都取得了一定的成功。1948年退休。1950年7月22日在魁北克去世。（徐绪典　宋家珩）

Jinquehua Wangchao

**金雀花王朝**　(House of Plantagenet)　12～14世纪统治英国的封建王朝。1154年由亨利二世开创。王朝名称的由来，一说亨利二世的父亲安茹伯爵杰弗里常在猎场上种植金雀花，或云他经常在帽子上饰以金雀花枝，故有此名。除英国本土外，该王朝在法国的安茹、诺曼底、布列塔尼等地拥有大量领土，史称安茹帝国。

亨利二世倚靠城市支持，不断加强王权，扩大国王法庭的司法权限，推行陪审制以取代神判法。国王法庭活动的加强导致形成全国统一的普通法。但国王法庭不保护农奴，由此确定了自由人与农奴的鸿沟。此外，还进行军事改革。实施盾牌钱制度，加强国王的军事力量。理查一世(狮心王，1189～1199在位)参加第三次十字军东侵，长期在外作战，征敛繁多，招致贵族不满。约翰(无地王，1199～1216在位)即位后，和贵族的冲突愈演愈烈，引起贵族的反抗，约翰被迫接受大宪章。亨利三世统治时期(1216～1272)封建经济繁荣，骑士阶层多转向经营土地，在政治斗争中崭露头角。亨利三世即位初年曾多次重新承认大宪章，表示接受贵族监督。后因向教皇献纳过多，又任用法国封建贵族执政，引起英国贵族反对。1258年贵族武装集会，强迫国王实行改革。是年6月亨利三世被迫接受《牛津条例》，决定组织15人会议，非经会议同意国王不能做出任何决定。不久，反对派阵营因骑士和贵族利益冲突而分裂，亨利三世乘机否认《牛津条例》，内战爆发。1264年5月14日刘易斯战役中，国王及王子被以S. de孟福尔为首的贵族俘获。孟福尔控制局势，1265年他召集贵族、骑士、城市市民集会议事，是为英议会之始(见英国议会君主制)。1265年8月孟福尔兵败被杀。亨利三世恢复王位。爱德华一世(1272～1307在位)制定一系列法令，保障封建主利益。1279年的《教产法》规定，如无国王同意土地不能转为教产。1290年的《买地法》规定封臣得以代替方式自由转移封土，从此不能再创立新的封土，是为封土制瓦解的开始。他倚靠骑士、市民等加强王权，1295年召集的议会被称为“模范议会”。1297年他颁布《宪章的追认》文件，确认了无议会同意国王不得征税的原则。14世纪起英国封建经济走向衰落，封建贵族收入减少，派别斗争更加激烈。爱德华三世在位期间（1327～1377），为争夺在法国的领地，挑起百年战争。百年战争使英国贵族从大陆掠得大批财富，但加剧了英国农民的痛苦。爱德华三世死后不久，就爆发了瓦特·泰勒起义。理查二世(1377～1399在位)统治时贵族斗争不断，1399年他被兰开斯特家族的亨利废黜，金雀花王朝至此结束。（马克垚）

Jin Richeng

**金日成**　(Kim Il-sung, 1912～　)　朝鲜劳动党中央委员会总书记，朝鲜民主主义人民共和国主席。原名金成柱。1912年4月15日生于朝鲜平安南道大同郡(现为平壤市万景台区)的一个普通农民家庭。1925年移居中国吉林省，入抚松第一小学。1926年春，转入桦甸县华城私塾读书。1927年春就学于吉林市毓文中学。1929年秋因参加反日斗争被捕，囚于吉林监狱。1930年初，刑满获释，继续坚持反日斗争。1931年初，被派往吉东地区做共产主义青年团工作。同年“九一八”事变后，在延吉县明月沟地区组织抗日武装。翌年4月25日创建第一支游击队。自此开始，与中国人民一道开展抗日武装斗争（见朝鲜抗日武装斗争）。1936年5月，创建朝鲜抗日民族统一战线组织——祖国光复会，被推选为会长，制定了祖国光复会十大纲领。1945年8月日本投降后，由苏联归国。同年10月10日，领导成立北朝鲜共产党组织委员会，12月任北朝鲜共产党中央组织委员会责任书记。1946年2月，任北朝鲜临时人民委员会委员长，领导北朝鲜的经济建设和土地改革运动，胜利完成反帝反封建的民主革命。1948年9月9日，朝鲜民主主义人民共和国成立，任内阁首相和国家元首。1949年6月任朝鲜劳动党中央委员会委员长。1950年6月至1953年7月，朝鲜战争期间，担任朝鲜民主主义人民共和国内阁首相、军事委员会委员长、朝鲜人民军最高司令官，指挥朝鲜祖国解放战争（参见彩图插页第3页）。在中国人民志愿军的援助下，取得战争的胜利。

朝鲜战争停战后，领导制定恢复国民经济的三年计划。1956年，胜利地完成了经济恢复、工业建设和城乡生产关系的社会主义改造。1957～1960年领导朝鲜人民第1个五年计划。此后，又领导制定发展国民经济的七年计划、六年计划等经济建设计划，提倡千里马运动，号召进行技术革命，确立大安工作体系，创造了管理农业的青山里方法，推进了朝鲜的自主民族经济和各项事业的发展。

朝鲜民主主义人民共和国成立以后，多次访问中国。1961年7月率党政代表团访华时，同中国签订了中朝友好合作互助条约。1972年，任朝鲜民主主义人民共和国主席，此后历届最高人民会议上，均被推选为国家主席。1980年10月10日，在朝鲜劳动党第6次全国代表大会上进一步提出建立高丽民主联邦共和国的方案。在朝鲜劳动党六届一中全会上，当选为中央政治局常务委员会委员、总书记和中央军事委员会委员长。在领导朝鲜人民进行民主革命和社会主义建设的过程中，提出朝鲜革命和建设的唯一指导思想——主体思想。曾被授予元帅军

衔。1958年9月，荣获劳动英雄称号，还曾三次荣获朝鲜民主主义人民共和国英雄称号。（张远慧）

Jinxi Zhaoshu (1222)

**金玺诏书(1222)** (Golden Bull of 1222) 亦称"黄金诏书"。匈牙利中世纪书写在羊皮上并盖有金印的文书。13世纪初叶，匈牙利发生争夺王位的斗争，封建割据势力增长。1217～1218年匈牙利国王安德拉什二世（1205～1235在位）率军参加第5次十字军东侵失败，王权进一步削弱。1222年，封建贵族强迫安德拉什二世颁布《金玺诏书》，全文31条，一式7份，已全部散失。其内容约为：确认贵族领地为世袭财产，豁免贵族和教会的赋税，州以下官吏由当地贵族遴选，贵族可以不去国界以外作战；国王每年必须召开一次国会，贵族均可自由参加；国王如不履行自己的诺言，贵族有权反抗，而不受惩处等。诏书承认中小贵族的利益，在一定程度上也有利于被压迫阶级，如允许农民以实物代替现金缴纳教会什一税、铸造含银成分较高的货币以及约束州官们的为非作歹等。诏书加剧了匈牙利的封建无政府状态，1687年废除。（阚思静）

Jinxi Zhaoshu (1356)

**金玺诏书(1356)** (Golden Bull, 1356) 神圣罗马帝国皇帝查理四世(1347～1378在位)于1356年颁布的帝国基本法，又名黄金诏书，因诏书上盖有黄金印玺，故名。

主要内容是确定皇帝选举法和规定诸侯权限等。1356年1月和12月分别在纽伦堡和梅斯的帝国议会上公布。金玺诏书除序言外，共31章。规定：皇帝由当时权势最大的7个选帝侯(圣职选帝侯：美因茨、科隆、特里尔三大主教；世俗选帝侯：波希米亚王、莱茵的巴拉丁伯爵、萨克森公爵和勃兰登堡的边地伯爵)，在法兰克福城选举产生。选举会议由美因茨大主教召集并主持；帝位加冕礼在亚琛举行；德意志国王即是神圣罗马帝国皇帝，不再需要罗马教皇的承认。还规定世俗选帝侯由长子继承、男性相续，领地不可分割。选帝侯在其领地内政治独立，拥有征税、铸币、盐、铁矿开采等国家主权，以及独立的、不准臣民上诉的最高司法裁判权；未经特别许可，不准城市结盟；不准封臣反抗领主。选帝侯拥有监督帝国的新的职权。

金玺诏书从法律上确定了德意志侯国的分立体制，是侯国实行君主体制的法律根据。它进一步削弱了皇权，加剧了德意志的政治分裂。1806年神圣罗马帝国灭亡后，此诏书失去意义。金玺诏书的原件今保存在维也纳国立图书馆。（刘明翰）

Jin Yujun

**金玉均** (Kim Ok-kyun, 1851～1894) 朝鲜近代开化派首领，甲申政变的主要组织者。字伯韫，号古筠。1851年生于忠清南道公州。少年在栗谷祠院读书期间，开始接触实学著作。1872年文科及第，进入政界，进一步钻研实学思想。1882年赴日考察日本社会，并与日本政界广为接触。回国后任吏曹参议、户曹参判，并与洪英植等结成开化派，决心仿效明治维新改革朝政。1883年3月说服国王进行改革，引起守旧派的不安，同年夏被执政的守旧派逐出汉城，任东南诸岛开拓使兼捕鲸使。1884年12月4日与洪英植等借助日本力量发动甲申政变，推翻守旧派政权，成立新政府。他拟定和公布的新政府政纲，体现了开化派的政治思想，具有一定的资产阶级民主性质。政变以"三日天下"失败后，金玉均逃亡日本。1886年被日本政府流放于小笠原群岛，翌年被迁至北海道。1890年结束流放，定居东京。1894年3月，朝鲜守旧派派往日本的李逸植等将其骗至上海，被李收买之洪钟宇暗杀。（杨昭全）

Jinyuan Waijiao

**金元外交** (Dollar Diplomacy) 美国从W.H.塔夫脱总统执政时期(1909～1913)开始执行的，鼓励和支持银行家扩大海外投资，以实现向外扩张的外交政策。

T.罗斯福总统推行的"大棒政策"遭到世界各国，特别是拉丁美洲人民的反对，故塔夫脱和国务卿P.C.诺克斯鼓吹积极的经济扩张政策。塔夫脱提出"用金元代替枪弹"，诺克斯则提出"每个外交官都是推销员"的口号。他们主张运用外交政策推动和保护美国银行家的海外投资，特别是对拉丁美洲加勒比海地区和中国扩大投资，在这些地区排挤和取代其他帝国主义国家。他们认为海外投资可以帮助美国实现向外扩张的目标。事实上，金元并没有完全取代枪弹，而只是枪弹的补充。二者常常交替使用或同时使用。

在这种政策的鼓励下，美国资本大量投入加勒比海地区各国，美国银行家还挤入国际银行团，参加对中国湖广铁路的贷款计划，并积极策划扩大对中国东北地区的投资和经济渗透。由于这种使弱小民族沦为美国的附属国的政策具有一定的欺骗性，继塔夫脱之后担任总统的T.W.威尔逊也继续推行这项政策。此后美国政府经常实行金元加实力的政策，直至1934年才稍有改变。（陈定阁）

Jinzhang Hanguo

**金帐汗国** (Золотая орда) 13世纪上半叶蒙古人建立的封建国家。因汗国统治者的帐顶为金色，故名。亦称钦察汗国。为成吉思汗之孙拔都汗(1235～1255在位)创建。版图东起鄂毕河下游和额尔齐斯河，西迄多瑙河下游，南临黑海、里海和咸海，北到诺夫哥罗

德地区。首都萨莱-拔都（今阿斯特拉罕附近），14 世纪前半期，迁往位于伏尔加河下游的萨莱-贝尔克(在今伏尔加格勒附近)。伊斯兰教是金帐汗国的主要宗教。该汗国是个军事和行政联合体，缺乏内在的经济联系。封建国家向被征服的各族农民、牧民和手工业者征收繁重的租税和差役。土地和牲畜大多为蒙古贵族占有。乌兹别克汗统治时期(1313～1342)国势最盛。随着封建关系的发展，贵族力量的增强和战争的频繁，中央政权日益削弱。各族人民反抗蒙古统治的斗争，动摇了汗国的基础。1380 年，在库利科夫战役中罗斯联军取得胜利，使金帐汗国更加衰败。15 世纪上半叶，金帐汗国因内讧，解体为喀山汗国、诺盖汗国、阿斯特拉罕汗国、克里木汗国、西伯利亚汗国。1480 年俄罗斯人民摆脱蒙古贵族统治后获得独立，15 世纪末，统一的金帐汗国已不复存在。喀山汗国、阿斯特拉罕汗国、西伯利亚汗国等于 16 世纪下半叶被俄国吞并。（刘祖熙）

jinzita

**金字塔** (pyramid) 古代世界的四方形角锥体建筑物，通常指古埃及法老的陵墓。因其外形的每一个面都与汉字的“金”字相似，故译为金字塔。埃及法老幻想成为永久的统治者，并显示其无上权威，多为自己建造巨大的金字塔。今天尚存的约有 80 座。金字塔起源于平顶长方形的马斯塔巴墓(马斯塔巴，阿拉伯语意为凳子，以其外形与凳子相似而得名)，最早的金字塔是第 3 王朝(约公元前2686～前2613)的左塞王在塞加拉建筑的阶梯金字塔。这一金字塔实际上是马斯塔巴逐层缩小重叠而成。第 4 王朝(约公元前 2613～前 2498)的斯奈夫鲁王开始把阶梯金字塔变为四边呈平整斜面的真正的金字塔。古埃及金字塔以胡夫、哈夫拉和门卡乌拉在吉萨建立的 3 座金字塔最为高大雄伟，而以胡夫的尤为著名。胡夫金字塔现高 137 米，塔基每边长 227 米，塔身由约 230 万块平均重 2.5 吨的石材砌成，又名大金字塔。其内部构造复杂、坚固，除层位不同的 3 个墓室外，还有甬道、通风口等设施，被称为古代世界七大奇迹之一。哈夫拉金字塔的规模仅次于前者，其附近有用一整块天然巨石雕成的狮身人面像(斯芬克司)。第 6 王朝（约公元前 2345～前 2181)以后，金字塔建筑衰落，中王国时代(约公元前 2133/前 2040～前 1786)复兴，约在第 17 王朝(约公元前 1650～前 1567）以后停建。第 25 王朝（公元前 716～前 656)以后，努比亚也曾建筑金字塔。除国王金字塔外，后来又出现了贵族以至平民阶层的金字塔。另外，在拉丁美洲的玛雅文明中也有所谓的金字塔，但其形式和作用与埃及的金字塔有很大的不同。（刘文鹏）

Jinbabuwei lishi

**津巴布韦历史** (history of Zimbabwe) 津巴布韦共和国系位于非洲东南部的内陆国家。北与赞比亚，东北和东部与莫桑比克，南与南非，西与博茨瓦纳为邻。面积 390 759 平方公里。人口 773 万 (1984)，其中非洲黑人占绝大多数。主要居民为恩德贝勒人和绍纳人。大多数居民信奉原始宗教。官方语言为英语。首都哈拉雷。

*早期历史* 公元前 5000 年左右，桑人已在这里定居。今哈拉雷市郊还保存着他们当时创作的岩画。公元 2 世纪进入铁器时代，10～12 世纪向铁器时代晚期过渡。铁器时代晚期的居民为绍纳人，他们由北方越过赞比西河迁入，并在津巴布韦建造了一批最早的石头建筑物。14 世纪，在古马尼耶和利奥帕兹科佩地区建立津巴布韦国。14 世纪下半叶～15 世纪上半叶，是它的繁荣强盛期。津巴布韦输出黄金和象牙，并通过印度洋贸易网远销印度与中国。

15 世纪末，津巴布韦国分裂，在北方建立了姆韦尼·马塔帕王国；在西南和南方，先后建立了托尔瓦王国和罗兹韦王国。17 世纪末，罗兹韦国势强盛起来，统治了津巴布韦地区。

1505 年，葡萄牙殖民者占领索法拉后，侵入赞比西河中游的塞纳和太特，以此作为向姆韦尼·马塔帕王国和罗兹韦王国进行渗透扩张的基地。但葡萄牙人始终未能征服这两个国家。19 世纪，这两个王国先后衰落，分裂成许多各自独立的小国或部落。

19 世纪 30 年代，恩德贝勒人在姆基利卡基率领下，由南非渡过林波波河，定居在以布拉瓦约为中心的西南地区，随后向四周扩展，征服了绍纳人的诸小国家和部落，创建了马塔贝勒国。

*英国殖民者的入侵* 1870 年，马塔贝勒国王姆基利卡基之子洛本古拉继承王位。此后，前来津巴布韦的欧洲殖民主义者、商人和传教士与日俱增。1888 年，受英国殖民者 C. J. 罗得斯之托，英国牧师 R. 莫法特诱骗洛本古拉签订《莫法特条约》，使马塔贝勒国开始受英国控制。同年 10 月，罗得斯又从洛本古拉手中骗取了“拉德租让权”，并利用拥有皇家特许状的英国南非公司，招募雇佣军，于1894 年占领了整个津巴布韦地区。洛本古拉为捍卫本国主权和独立，领导全体军民实行焦土抗战。1894 年初，他因病去世，反侵略斗争遂告失败。1895 年，英国通过南非公司在津巴布韦确立殖民统治，并用罗得斯之名命名为罗得西亚(1923年改称南罗得西亚)。1896～1897 年，马塔贝勒人和绍纳人先后爆发反英武装起义。均被英国政府镇压。

20 世纪初，大批欧洲移民在淘金热的驱使下来到津巴布韦，抢占金矿地，逐渐形成白人移民社会。1923年起，白人殖民者组织内阁，对广大非洲人实行种族主义统治。为了加强白人种族主义政权对非洲人的统治，制定了《土地分配法》、《工业调解法》和《土著登记法》。

*民族独立运动* 1924 年，津巴布韦成立了工商业职工联合会。20 年代末，沙姆瓦锌矿、万基煤矿工人举行罢工。1934 年成立了南罗得西亚非洲人国民大会。第二次世界大战后，民族主义运动蓬勃发展。1945 年爆发铁

路工人罢工。1948年爆发各行业工人总罢工。1953年英国殖民当局和白人种族主义者把南罗得西亚、北罗得西亚（独立后改名赞比亚）和尼亚萨兰（独立后改名马拉维）拼凑成中非联邦。在三国人民的强烈反对下，联邦于1963年末被迫解散。在反对中非联邦的斗争中，J.恩科莫于1957年领导重建南罗得西亚非洲人国民大会。该组织提出了一人一票和实现非洲人多数统治的主张。1960年1月，恩科莫等人另建民族民主党，1961年遭查禁。后又成立津巴布韦非洲人民联盟，恩科莫任主席。"人盟"要求消灭殖民主义统治，建立民主政府，取消经济剥削。1963年8月，R.穆加贝和N.西索尔等因与恩科莫在斗争政策和策略上发生分歧，退出"人盟"，另组津巴布韦非洲民族联盟，穆加贝任总书记。"民盟"主张成立由非洲人组成的政府，反对白人种族主义统治下的假独立。这两个政党先后两度被宣布为非法。1964年4月，代表白人农场主利益的罗得西亚阵线党组阁，极端种族主义分子I.D.史密斯上台，镇压非洲人的民族独立运动，"人盟"和"民盟"的主要领导人恩科莫、穆加贝等遭到逮捕和监禁（1974年被释放）。1965年11月11日，史密斯当局单方面宣布罗得西亚独立，并于1969年公布共和国宪法，企图从立法权、选举权和土地所有权等方面永远维持少数白人对广大非洲黑人的种族主义统治。这进一步激化了种族矛盾和国内各种矛盾，迫使津巴布韦人民走上了武装斗争的道路。

*武装斗争的道路* 1966年4月28日，总部设在莫桑比克的津巴布韦民族联盟游击队，在锡诺亚开始武装斗争。70年代，在津巴布韦北部、东北和东部的广大地区，建立了一些半解放区。1974年末，史密斯种族主义政府迫于内外各种压力，开始同非洲民族主义者进行谈判。1976年10月，"民盟"和"人盟"联合组成津巴布韦爱国阵线，下设联合军事武装部，在统一指挥下，游击战争得到更大的发展。

津巴布韦武装斗争的发展，在国际上引起巨大反响。1976年10～12月，由英国出面召集，举行了讨论津巴布韦问题的日内瓦会议，因史密斯当局坚持顽固立场，日内瓦会议失败。1977年1月，史密斯当局提出"内部解决"方案，与A.T.穆佐雷瓦、西索尔等温和派进行谈判，于1978年3月达成"内部解决"的8点协议，成立过渡政府，仍由史密斯任总理。但立即遭到津巴布韦人民的抵制和反对。爱国阵线领导的游击队加强了攻势，1978年把游击战推进到首都索尔兹伯里（今哈拉雷）附近。1979年5月，根据内部解决协议举行了全国大选。穆佐雷瓦当选为总理。1979年9～12月，英国以宗主国的身份召开关于解决罗得西亚问题的伦敦制宪会议，就制订独立宪法、走向独立的过渡及实现停火、选举等问题达成了协议。1980年2月，根据该协议举行议会选举，"民盟"获胜，组成了由穆加贝任总理的津巴布韦第1届非洲人多数统治的新政府。4月，津巴布韦宣布独立，成立津巴布韦共和国。

*独立后的津巴布韦* 津巴布韦独立后，穆加贝政府在政治上执行种族团结与和睦政策，建立有各派参加的联合政府。经济上，对外资和本国资本经营的工商企业和农场不予没收，不实行国有化。这些措施，安定了白人，调动了私人企业的积极性，使工农业生产得以稳定增长。新政府还着手改善广大非洲黑人的生活，把建设广大落后的农村（农民占全国人口80%）作为国内政策的重点之一。对外奉行积极中立的不结盟政策，反对殖民主义、种族主义和霸权主义。1980年4月18日津巴布韦与中国建立外交关系。1985年7月津巴布韦举行独立后第1次大选，"民盟"再次获胜，穆加贝连任总理。

（彭坤元）

Jinbabuwei wenhua

**津巴布韦文化** （Zimbabwe culture） 以大津巴布韦遗址为代表的铁器时代文化。位于非洲中南部今津巴布韦维多利亚堡东南27公里处。这种文化以花岗石垒砌而成的建筑物和发达的黄金贸易为重要特征。1868年发现。它的繁荣时期为13～16世纪。

津巴布韦在绍纳语中是"石头城"之意。这类石头建筑物遗址在津巴布韦共和国境内已发现有100多处，其中座落在维多利亚堡附近的大津巴布韦遗址规模最大，也是保存最完整的一组石头建筑群。它分为卫城和椭圆形石城两部分。卫城修建在70米高的花岗岩山丘上，构筑坚固，里面设有"圣坛"，可能用于宗教祭祀。椭圆形石城建造在山下谷地。全部用凿切齐整的花岗石块精巧地垒砌起来，没有用灰浆粘合。城墙上装饰有用皂石雕刻成的精美石鸟和附有美丽图案的独石柱。城内有大小不一、错落分布的圆锥形石塔，有台阶的壁龛，雕凿而成的甬道和石门。（参见彩图插页第73页）

据碳-14测定，大津巴布韦建筑群营造的最早年代为1100年左右。13世纪时曾进行过大规模的扩建。在这组建筑群周围，有古代修建的梯田、水渠和水井的遗迹。梯田绵延几千公里，证明当时已有比较发达的农业。在津巴布韦广大地区，还发现古代采矿场7 000多处。19世纪末侵入津巴布韦的欧洲殖民者和寻金客，曾在这些古代采矿场挖掘黄金。在遗址中，还发掘出锄头、箭头和矛等铁制品，还有冶炼黄金用的熔炉，古代铸钱用的泥模，以及来自古代东方的各种陶瓷器具和中国瓷器的碎片。

考古学家认为，中世纪时期的津巴布韦经济相当繁荣。14世纪以后这里逐渐发展成为绍纳人的政治和宗教活动中心。15世纪初强盛起来的*姆韦尼·马塔帕王国*和15世纪末兴起的罗兹韦王国，都曾一度以大津巴布韦为京都。

在姆韦尼·马塔帕王国时期，大津巴布韦是一个贸易中心。索法拉港是内陆地区与外界通商的重要口岸。内地的商人用黄金或象牙在这里换取印度的棉布、铜丝、串珠，波斯的彩色陶器，以及阿拉伯的玻璃器皿。一些来自东非海岸的斯瓦希里商人，亦曾深入内地，与姆韦尼·

马塔帕王国及罗兹韦王国直接交易。

16世纪初，葡萄牙殖民者的舰队摧毁了东非沿海的许多著名商业城邦，随后又占领了索法拉港。此后100多年内，他们还使用武力多次侵犯姆韦尼·马塔帕王国。再加上王国内部的分裂和长期纷争，姆韦尼·马塔帕和罗兹韦两个王国先后由盛而衰。津巴布韦文化由此也逐渐衰落。 （彭坤元）

Jinwei Wenmalu

**近卫文麿** （Konoe Fumimaro, 1891～1945） 日本内阁总理大臣（1937～1939，1940～1941），全面侵华战争的主要推行者之一。1891年10月12日生于东京。公爵近卫笃麿的长子，少年继其父为公爵，1917年毕业于京都帝国大学法科。1916～1936年，历任贵族院议员、副议长和议长，开始接近军部。1937年6月出任内阁总理大臣，7月7日发动"七七事变"，挑起全面侵略中国的战争。1938年1月发表诱胁国民党政府投降的"近卫声明"；同年4月颁布《国家总动员法》，11月发布"建设东亚新秩序"宣言；12月发表所谓"善邻友好、共同防共、经济合作"三原则谈话，进一步向蒋介石、汪精卫诱降，并企图使日本对中国东北等地区的占领合法化。1939年1月被迫辞职，任枢密院议长。1940年6月辞去枢密院议长职务，极力推进法西斯"新体制运动"。同年7月再次组阁，9月缔结日德意三国同盟，并同美国谈判。10月组建法西斯御用团体"大政翼赞会"，自任总裁，完成了法西斯体制。任内还确定将对美英开战，为后来东条英机实行法西斯军人独裁和发动太平洋战争创造了条件。1941年7月成立第三届近卫内阁，把侵略战争扩大到印度支那半岛。同年10月，因对美谈判陷入僵局、在侵略计划上与军部发生矛盾而辞职。1945年2月，在日本败局已定的形势下，近卫向天皇提出奏章，策划议和，以图维护天皇制。日本投降后，曾任东久迩稔彦内阁（1945年8～10月）国务大臣，并任内大臣府御用挂，曾在盟军最高司令官D.麦克阿瑟授意下，拟订修改宪法草案。1945年12月收到美国占领军司令部发出的战犯嫌疑罪逮捕令，被传讯前，于16日晨（一说1946年1月16日）畏罪服毒自杀。

（陈本善）

Jinshen Huiyi

**缙绅会议** （Земские соборы） 又译国民代表会议。16～17世纪俄国等级代表机构。伊凡四世（雷帝）即位初期国内阶级矛盾尖锐，王公和领主贵族（波雅尔）割据势力还很强大，沙皇政权极不稳固。伊凡四世依靠服役贵族和城市市民镇压人民起义，同时不断同领主贵族展开斗争。为调整统治阶级内部的关系，以利于自己对全国的统治，1549年2月底，伊凡四世在莫斯科召开了有领主贵族、服役贵族、高级僧侣和政府高级官员参加的联席会议。会议决定编纂新法典以代替《1497年法典》，并宣布实行旨在巩固皇权的改革。这是俄国历史上第一次缙绅会议，即等级代表会议，它的召开标志着俄国等级代表君主制的建立。后来，凡遇国家大事，均由贵族、僧侣、市民三个等级代表参加的缙绅会议讨论决定。贵族在会议上起着主导作用。会议的期限和议程由沙皇决定。除国家农民的代表偶而参加会议外，占人口大多数的契约农和债农均被排挤在外。17世纪上半期，会议频繁召开，对巩固沙皇政权发挥了重要作用。1613年，缙绅会议选举米哈伊尔·费多罗维奇为沙皇（见罗曼诺夫王朝）。1648～1649年缙绅会议通过的《会典》表明沙皇政权的巩固。17世纪下半期俄国处于由等级代表君主制向绝对君主制转变时期，缙绅会议很少召开。1683～1684年召开了最后一次缙绅会议，通过了同波兰缔结的《永久和约》。随着绝对君主制的建立，缙绅会议完成了它的历史使命。 （刘祖熙）

Jingji Hezuo yu Fazhan Zuzhi

**经济合作与发展组织** （Organization for Economic Cooperation and Development） 主要资本主义国家组成的国际经济组织。其前身是1948年4月16日成立的欧洲经济合作组织，原为西欧国家协调接受马歇尔计划的美援事宜而建立的组织，1951年底马歇尔计划结束后仍继续活动。1960年12月14日，该组织18个成员国（奥地利、比利时、丹麦、法国、联邦德国、希腊、冰岛、爱尔兰、意大利、卢森堡、荷兰、挪威、葡萄牙、西班牙、瑞典、瑞士、土耳其和英国）及美国、加拿大在巴黎签订《欧洲经济合作公约》，决定成立经济合作与发展组织。公约于1961年9月30日生效，该组织正式成立。总部设在巴黎。成员国除上述20国外，以后又有日本（1964）、芬兰（1969）、澳大利亚（1971）和新西兰（1973）相继加入，共24国。南斯拉夫以特殊地位参加活动，欧洲共同体委员会通常也参加该组织的工作。

根据公约，其宗旨是：①使成员国在维持财政稳定的同时，实现最高度的持续的经济增长和就业以及提高生活水平，从而对世界经济的发展作出贡献；②对处在经济发展中的成员国和非成员国的经济的健全发展作出贡献；③遵照国际义务并在多边和互不歧视的基础上为扩大世界贸易作出贡献。该组织的权力机构是由各成员国的代表组成的理事会，负责总政策的制订。理事会会议分两种，一是常驻代表会议，通常每周举行一次，由该组织的秘书长任主席；一是部长级会议，通常每年举行一次，主席每年由选举产生。另设执行委员会和秘书处以及200多个专业委员会和工作小组，负责该组织各具体领域内的工作。

该组织各成员国经常就迫切的经济社会问题，如能源、环境保护、通货膨胀、失业以及有关相互间放宽和取

消贸易限制，克服影响经济增长的障碍等问题，交换意见，协商对策，调整相互关系。并就与发展中国家的关系问题进行磋商，协调对策。它还致力于世界经济的调查研究和预测工作，所发表的各种调查研究资料常为国际社会广泛使用。（俞冠敏）

Jingji Huzhu Weiyuanhui

**经济互助委员会** （Council for Mutual Economic Assistance, CMEA; Совет экономической взаимопомощи,СЭВ） 简称"经互会"。以苏联和东欧社会主义国家为主的国际经济组织。总部设在莫斯科。（参见彩图插页第42页）

*成立和发展* 1949年1月，保加利亚、波兰、捷克斯洛伐克、罗马尼亚、苏联和匈牙利6国在莫斯科举行会议，决定成立经济互助委员会。同年4月，在莫斯科举行第一次会议。1962年第16次会议修改经互会章程，规定非欧洲国家也可参加。目前共有10个成员国，除上述6国外，先后加入的还有民主德国（1950）、蒙古（1962）、古巴（1972）、越南（1978）。阿尔巴尼亚于1949年2月加入，1961年12月停止参加经互会活动。1964年起，南斯拉夫根据专门协定参加经互会一些机构的工作。朝鲜民主主义人民共和国、老挝、安哥拉、埃塞俄比亚、阿富汗、也门民主人民共和国、莫桑比克等国作为观察员参加经互会活动。1973年以后，经互会还同芬兰、伊拉克、墨西哥和尼加拉瓜分别签订了合作协定。中国在1956～1961年期间曾以观察员身份列席该组织的例行会议。1979年朝鲜未再派观察员列席。经互会与60多个国际组织建立了联系，1974年起派观察员常驻联合国。

*主要机构* ①经互会会议：是最高权力机构，至少每年召开一次，轮流在各成员国首都举行，东道国代表团团长任主席。各国代表团团长从1969年起由副总理级改为政府首脑。遇讨论重大问题，举行成员国党政首脑参加的会议。②执行委员会：执行机构，由成员国各派一名副总理组成，至少每季度举行一次会议，主席轮流担任，任期一年。③合作委员会：综合研究和协调成员国在计划、经济、科技等领域中的多边合作。由成员国各派一名有关主管机关领导人组成。现设有计划工作、科学技术、物资技术供应等合作委员会。④常设委员会：执行委员会的下属机构，由成员国委派的代表团组成，旨在促进成员国之间各具体国民经济部门之间合作。现有机器制造、黑色金属、有色金属、石油及天然气、煤炭、化工、农业、外贸、建筑、运输、轻工业、食品工业、和平利用原子能、标准化、统计、金融与货币、无线电技术与电子工业、地质、电力、邮电等22个常设委员会。⑤秘书处：行政执行机构，负责处理日常事务。

经互会的出版物有《经互会成员国经济合作》（月刊）、《经互会成员国统计年鉴》等。

*主要活动和成果* 经互会成立时，宣布其任务是在平等互利的基础上进行经济互助、技术合作、交流经验。初期活动主要在流通领域，50年代中期扩大到生产领域。1954年3月H.C.赫鲁晓夫在经互会第4次会议上提出成员国实行生产专业化和协作以后，对此采取了相应措施。1959年5月第11次会议通过了《经济互助委员会章程》。1962年6月经互会成员国共产党和工人党代表会议通过了《社会主义国际分工的基本原则（草案）》，开始确立经互会的现行体制。章程确认经互会的宗旨是"通过联合和协调各成员国的力量，促进这些国家国民经济有计划地发展，加速其经济技术进步，提高工业不发达国家的工业化水平，不断提高成员国的劳动生产率和人民福利"。在苏联的大力推动下，1969年4月经互会第23次特别会议提出了"社会主义经济一体化"方针。1971年7月第25次会议通过了《经互会成员国进一步加深与完善合作和发展社会主义经济一体化综合纲要》，规定在15～20年内分阶段实现生产、科技、外贸和货币金融的"一体化"。1984年6月经互会最高级经济会议通过《关于进一步发展和加强经互会成员国经济合作与科技合作基本方针的声明》等文件。同年6月和10月经互会第38次和第39次会议通过贯彻实施最高级经济会议的措施，研究了协调各成员国下一个五年计划及长远计划经济发展的战略问题（特别是能源和燃料问题）。1985年5月举行成员国主管经济的党中央书记会议，指出集体制订到2000年科技进步综合纲要的重要性，强调进一步加强成员国技术、经济的"独立性"。同年6月举行的经互会第40次会议，讨论了经互会国家的经济形势，尤其是科技合作等问题。同年12月经互会第41次会议通过了《到2000年经互会成员国科技进步综合纲要》。

经互会在工业、交通和科技方面陆续设立了一批专业合作组织。1964年建立国际经济合作银行，1971年建立国际投资银行。

经互会的主要活动方式包括：①协调国民经济计划：包括相互商讨经济政策和协调国民经济计划。从1956～1960年五年计划开始，协调了6个五年计划，1982年着手协调1986～1990年五年计划。从1966～1970年五年计划起，把各国先订计划后协调改为先协调后由各国订计划。为适应科技革命新形势，还加强对远景规划的协调。②国际生产专业化和协作：促进经济一体化的主要途径。始于1955年，1971年通过《综合纲要》后显著扩大。截至1985年，成员国之间共签订1 000多项双边和150多项多边生产专业化与协作的协定和合同。③共同投资建设联合项目：50年代末到60年代，先后共同兴建了向东欧成员国输送苏联石油的"友谊"输油管、连结欧洲成员国的电力系统、铁路货车调度总库等项目。70年代中期以后共同兴建了更多项目，包括1975年决定投资90亿转帐卢布的10个项目，主要目的是增加能源和石棉、铁合金、纸浆、化纤等原材料的供应，多数在苏联境内。④对外贸易：成员国间除签订双边年度贸易协定外还签订双边长期贸易协定。1964年起，成员国之间

使用转帐卢布进行贸易结算，但不以货币形式出现，贸易顺差只能取得相应数量的商品作为抵偿。成员国之间的相互贸易额1983年已达2 853亿卢布，比1950年增长32倍。各成员国对外贸易额的58%以上是在经互会范围内进行的。对苏贸易在经互会其他成员国外贸中占有很大比重。⑤科学技术合作：主要形式有协商科技政策、协调科技发展计划、进行共同研究、交流情报和资料、相互提供技术援助等。为此设立了众多科技协调中心和专门委员会，各成员国参加合作的科研机构约3 000多个，合作的科研课题涉及国民经济所有重要部门。

经互会成立以来，各成员国国民经济有了较大发展。1951～1983年，经互会国家的国民收入增长了7.6倍。经互会国家的人口占世界人口的10%左右，国民收入占世界的25%，工业生产占世界的33%。经互会的经济体制实际上是苏联经济模式的扩大，目前经互会国家已开始进行经济体制改革。

*内外关系* 经互会各成员国之间由于发展水平的差异和对各自利益的考虑，相互也有分歧和矛盾。在实行经济一体化的同时，一些成员国存在着维护国家主权和民利族益的强烈愿望。近年来，经互会国家同其他发达国家和发展中国家的贸易和信贷等经济联系日益扩大。1970～1984年，经互会国家同*欧洲经济共同体*的贸易额增长了6.2倍，1988年6月，经互会与欧洲共同体签署联合声明，双方互相承认，并正式建立关系。

（孙仁宗）

jinglihang

**经理行** (managing agency) 19世纪30年代起英国殖民者向印度资本输出和控制印度经济的重要工具，50年代末以后被印度工业资本家所采用。经理行的作用是，通过经理行合同对签订合同的公司进行控制，收取高额佣金和利润。经理行常常是它所控制公司的创办人，在公司投产后它立即将大部分，甚至全部股票脱售，用抽回的资本创办新公司。

*经理行的产生* 18世纪下半期，随着英国国内资本主义的发展，在英属印度除了原有*英国东印度公司*的商业活动外，还出现一批英国"自由商人"，经营对印度的进出口贸易。他们的经营机构就是代理商行。代理商行起初主要是向靛青生产者提供信贷，然后收购他们的产品运往欧洲。到1820年，代理商行已经对种植园、棉花、航运等行业大量投资。19世纪30年代，一些代理商行通过输入英国资本，开始在印度创办和经营黄麻加工、种植园和煤矿等企业。从而，以贸易为主要职能的原代理商行消失，新的资本主义组织形式——经理行应运而生。

*殖民时期* 1834年10月加尔各答的印度富商德瓦尔卡纳特·泰戈尔和英籍大靛青商威廉·卡尔合伙建立卡尔-泰戈尔公司。1836年该公司创办并经营加尔各答汽轮拖船公司，首次行使经理行的职能，成为英属印度的第一家经理行。接着加尔各答的其他英国代理商行纷纷仿效卡尔-泰戈尔公司的经营方式管理它们的合股公司。到50年代，经理行制已遍及加尔各答、马德拉斯和孟买等地。1858年，最早进入纺织工业的一些印度大资本家也开始采用经理行制。

19世纪后半期，英国私人资本以经理行方式不断扩大他们在印度的金融、保险、靛青种植、轮船、轧棉、茶园、煤矿以及黄麻制造等行业中的势力，至第一次世界大战前，英国经理行的权力达到顶峰，经营一大批公司。这些公司控制印度的茶叶、黄麻和采矿等业。

两次世界大战期间及第二次世界大战后，印度民族运动高涨，印度资本家得到发展工业的有利时机。在这期间，印度经理行创办的公司数，已超过英国的经理行。例如1939年印度两家最大的财团塔塔和比尔拉通过其经理行控制的公司已分别达到22家和10家。

*独立以后* 独立初期，经理行制曾继续发展一个时期。1954—1955年度，印度共有3 944家经理行，经管该年度29 625家合股公司中的5 055家。这5 055家公司的实收资本共计46.52亿卢比，占29 625家公司实收资本总额97.08亿卢比的48%。

从1956年起，印度政府鉴于经理行在创办、经营公司中严重的不法行为和其他弊端，逐步加强对经理行权力的限制，以经理行方式创办经营的公司日渐减少。1964年3月，由经理行经营的公司已从1954—1955年度的5 055家降到1 272家。

60年代中期，印度政府决定逐步取消经理行制。1966年先在棉纺、水泥、黄麻纺织、制糖和造纸等五项工业中废除经理行制。1969年12月，政府决定全部废除经理行制。到1970年3月底经理行制废止的最后期限为止，剩下的经理行还有139家，经营的公司179家。

印度经理行制的衰败和废除，并不意味着那些原拥有经理行的大资本家垄断势力的削弱，他们采用诸如兼任董事职位、公司间投资等方式，继续发展自己的实力和控制大批的公司。 （张敏秋）

Jiushiwu Tiao Lungang

**《九十五条论纲》** (*95 Thesen*) 见*路德*，M.。

Jiujinshan dui Ri Heyue

**旧金山对日和约** (San Francisco Treaty of Peace with Japan) 1951年9月8日在美国操纵下部分国家与日本签订的片面和约。因和约在美国旧金山签订，通称《旧金山对日和约》。反法西斯国家签字的《*联合国家宣言*》、《开罗宣言》、《波茨坦公告》和其他有关国际协议都规定同盟国家不得与敌国单独媾和，对日和约应先经中、苏、美、英四国外长会议准备，并采取大国一致原则签订全面对日和约。但美国背信弃义，违反盟国的合法利益，违反日本人民的意愿，在*朝鲜战争*遭到严重挫折时，于1951年9月4～8日在旧金山召开对日和会，单独对日缔结和约，排除对日战争中蒙受最大牺牲的中国、朝鲜及越南等国参加，缅甸、印度和

南斯拉夫虽被邀请，但未出席会议。苏联、波兰和捷克斯洛伐克拒绝在和约上签字。此次对日和约，只有美、英、法等48国签字，是非法的、片面的。和约除前言外，包括和平、领土、安全、政治及经济条款、要求及财产、争议之解决、最后条款等7章27条。1952年4月28日生效。主要内容有：日本与各盟国之间的战争状态自条约生效时起即告终止；各盟国承认日本是一个主权国家，日本对领土与领海拥有完全的主权；日本承认朝鲜独立；日本放弃对台湾及澎湖列岛的一切权利和要求；将琉球群岛和小笠原群岛等置于联合国托管之下而以美国为唯一管理当局；日本"得自愿加入集体安全协定"，盟国可同日本缔结双边协定，在日本驻军；放弃对日本的赔偿要求。同一天美日两国签订了《日美安全保障条约》，把日本纳入美国的军事集团，使之成为侵朝战争的基地。

中国政府于1951年9月18日和1952年5月5日两次发表声明，拒绝承认旧金山对日和约。1972年9月日本田中角荣首相访问中国，两国政府发表联合声明，才结束了中日两国之间的战争状态，实现邦交正常化。

（高兴祖）

Jiuguo Weiyuanhui

**救国委员会** （Comité de salut public） 法国大革命中雅各宾派专政时期的最高领导机构，1793年4月由国民公会创立。初建时有成员9人，主要领导人为温和派的G.-J.丹东、B.巴雷尔·德维约扎克、P.-J.康邦等。5月30日增至14人。6月2日巴黎人民起义胜利后，激进派力量逐渐取代温和派。委员会分为6个部，分别主管军事、海军、税收、外交、内政、司法。7月10日国民公会改组救国委员会，由9人组成，丹东落选。7月27日～9月6日又有M.F.M.I.de罗伯斯比尔等5人先后加入，救国委员会最后由12人组成，称"大委员会"，以区别于救国委员会，成员有罗伯斯比尔、L.-A.-L.de圣茹斯特、G.库东、L.-N.-M.卡尔诺、J.-B.-R.兰代等。

救国委员会不设主席，但权力十分集中，采取集体负责制，内部有适当分工。据1793年12月4日国民公会法令，救国委员会成为国民公会所有各委员会的领导者，有权遴选各委员会委员并监督其活动，各部长和将领须执行其决定。它有权派遣全权特派员到各郡和各部队，外交活动也由它领导。1794年4月起，它又拥有逮捕权。取消各部，代之以12个行政委员会。

救国委员会中包括左、中、右3种政治力量。1794年3～4月击败埃贝尔派和丹东派后，内部分歧日益尖锐。救国委员会与公安委员会为争夺警察权也经常发生矛盾。热月政变后救国委员会权力削弱，仅限于军事与外交。1795年《共和三年宪法》实施后，它与国民公会同时被解散。

（陈崇武）

Julushi Ershi

**居鲁士二世** （Cyrus Ⅱ the Great，公元前590/前580～约前529） 古代波斯帝国的建立者，亦称居鲁士大王（公元前558～约前529）。出身于波斯阿契美尼德族。此族以先祖阿契美尼德（活动在公元前7世纪初期）得名，世代为王，称臣于米底帝国。居鲁士二世的祖父居鲁士一世及其父冈比西斯一世据有埃兰东部和帕尔萨（今法尔斯）之一部，称安善王。居鲁士二世于公元前558年继承王位。

公元前550年，居鲁士领导波斯人反抗米底人的奴役，灭米底，建立阿契美尼德王朝。他以米底国都埃克巴坦纳（今哈马丹）为都城，在米底帝国的基础上进行扩张，依靠外交手段和军事实力逐步建立起一个规模空前的大帝国。公元前546年，灭小亚细亚的强国吕底亚，进而采取分化和征服的政策，使小亚西部沿海各希腊城邦臣服。公元前545年，他向东进军，占领今赫拉特及阿富汗北部等地，并一一置省；又渡乌浒河（今阿姆河）直至药杀水（今锡尔河），在此水南岸修筑7城，联成一道防线。公元前539年，居鲁士进军美索不达米亚，灭新巴比伦王国。他对巴比伦的宗教和习俗表示尊重，并采用阿卡德古来习用的称号，自称"世界之王、大王、正统的王、巴比伦王、苏美尔与阿卡德之王、四方之王"。在新年节，他依照巴比伦的旧例，握马尔杜克神像的手，表示他是巴比伦的正统的新王。他释放多年以前被掳到巴比伦的犹太人回归耶路撒冷，要他们重建圣殿。开明的宗教政策提高了他的威望，原来臣服于巴比伦的叙利亚各邦都向他表示效忠。他把叙利亚和巴勒斯坦并为巴比路士省。公元前529年，为巩固帝国东北边境，他率兵渡过药杀水，深入游牧民族马萨格泰境，被马萨格泰人围困，激战中身受重伤，死后葬于波斯故都帕萨尔加德。

（孙培良）

Juetupai

**掘土派** （Diggers） 17世纪英国资产阶级革命时期的空想社会主义派别。又称真正平等派。代表贫雇农和一部分城市贫民的利益。领袖为G.温斯坦利。该派主张把土地交还给人民，人民共同耕种、共同生活；

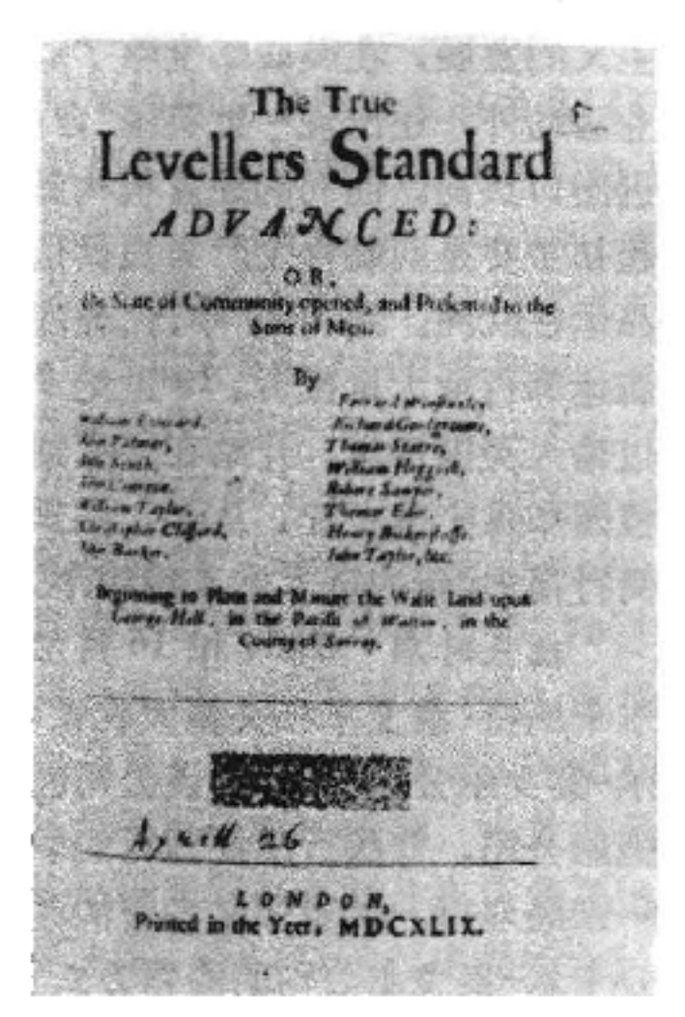
The True
Levellers Standard
ADVANCED:
OR,
LONDON,
Printed in the Year, MDCXLIX.

掘土派出版物——《真正平等派举起的旗帜》

要求社会政治平等、财产平均，消灭土地私有制；反对使用暴力。温斯坦利的著作阐发了掘土派的思想。英国资产阶级革命中，下层人民的政治积极性空前高涨。1649年共和国建立后，国内经济凋敝，粮价高涨，人民群众普遍不满，很多地方发生了下层群众运动。1649年4月，有二三十人在温斯坦利和W.埃弗拉德领导下，集合于伦敦附近萨里郡的圣·乔治山，共同占有并开垦那里的荒地。几个月后，人数迅速增加，并在肯特郡、白金汉郡、北安普敦郡、贝德福德郡等许多地方得到响应。他们的行动引起当地地主和政府的恐慌。地主武装破坏他们的垦殖区，政府也派军队驱散他们。1650年春掘土派运动遂告结束。 （王觉非）

junshi waijiao

**均势外交** (diplomacy of balance of power) 大国为谋求霸权而采取的一种外交手段。"均势"是对立大国或集团之间力量对比未出现一方占有优势的客观反映。

均势外交是资本主义制度的产物，是从16世纪欧洲的民族国家争夺欧陆和海上霸权的基础上逐渐形成的。最早推行这种政策的是英国，16世纪初，英首席大臣T.沃尔西初支持西班牙同法国作战，但当西班牙取得支配欧洲的优势时，转而倾向法国。K.W.N.L.von梅特涅和O.von俾斯麦是19世纪推行均势外交的代表人物。梅特涅是以强大的中欧为支柱，联合英国，团结普鲁士，对沙俄若即若离，其目标是建立奥地利在中欧的霸权。为孤立法国、防止两线作战，俾斯麦的均势结构是拼凑德、俄、奥三皇同盟。均势外交只能用于拥有强大实力的大国，小国和弱国往往是列强谋取均势的筹码。例如在1814年10月～1815年6月召开的维也纳会议上，波兰和萨克森成为大国"补偿原则"的牺牲品。均势外交不是和平外交的同义语，大国为了谋求有利于己的均势，有时不惜诉诸武力；均势外交为大国的强权政治服务，企图削弱对方，增强自己，造成有利于己的国际力量对比，以实现其霸权地位。 （张之毅）

Junshitandingbao he Haixia Wenti Mimi Xieding

**君士坦丁堡和海峡问题秘密协定** (Secret Agreement on Question of Constantinople and Straits) 第一次世界大战期间英、法、俄三国通过交换一系列备忘录达成的关于瓜分土耳其的第一个秘密协定。协定于1915年3～4月签订，由下列文件形成：①俄国给法国和英国政府的备忘录(3月4日)；②英国给俄国政府的备忘录(3月12日)；③俄国给英国政府的备忘录(3月22日)；④法国给俄国政府不署名的备忘录(4月10日)。协定规定，英、法两国同意将君士坦丁堡(今伊斯坦布尔)、博斯普鲁斯海峡、马尔马拉海和达达尼尔海峡的西岸等地在战后并入俄国；俄国则保证英、法在土耳其和其他地方的要求得到实现。英、法两国之所以一反过去一贯阻挠的态度，积极支持俄国按其"愿望"解决黑海海峡问题，不仅是因为土耳其已成为敌国，更重要的是它们特别需要俄国在东线继续对抗德、奥军队，把战争进行到底。1916年5月，英、法两国经俄国同意又订立《赛克斯-皮科协定》，瓜分土耳其的亚洲部分，是上述协定的补充。其后，意大利也加入上述两个协定，并提出参加瓜分土耳其的一些要求。后因阿拉伯人的反对和协约国内部的矛盾，《赛克斯-皮科协定》未能实现。 （吴机鹏）

Junshitanding Yishi

**君士坦丁一世** (Constantinus I the Great, 约280～337) 罗马帝国皇帝(306～337)，史称君士坦丁大帝。生于上密细亚省的内索斯（今南斯拉夫的尼什）。青年时代在G.A.V.戴克里先的军队中服役。305年其父君士坦提乌斯·克洛卢斯成为帝国西部的奥古斯都(皇帝)。君士坦丁随父转战于不列颠。父死，在不列颠由军队拥立为奥古斯都。324年在亚得里亚堡和克里索普利斯大败V.L.李锡尼，从而最终战胜了所有帝位竞争者，成为帝国的独裁统治者。337年5月22日卒于尼科美底亚。

君士坦丁在许多方面继承了戴克里先的政策，进一步强化官僚机构，实行文武分治，征收土地税和人头税，建立起有严格等级区别的官僚体系。宫廷礼仪更加繁复。他允许大批"蛮族"在帝国境内定居，吸收他们入伍，允其担任要职。332年颁布法令，严禁隶农自由迁徙。他还禁止城市手工业者脱离手工业公会，禁止市议员离开所属城市。鉴于帝国经济、文化重心东移，330年迁都拜占廷，改名君士坦丁堡。在宗教政策方面，他与戴克里先不同，推行支持基督教的政策。313年他与东部的统治者李锡尼共同颁布了"米兰敕令"，承认基督教的合法地位。325年他在尼西亚主持召开基督教主教会议，制定了基督教的信条(见尼西亚会议)。临终前受洗为基督教徒。 （梁作檩）

# K

Kamailong lishi

**喀麦隆历史** (history of Cameroon) 喀麦隆联合共和国位于非洲中西部，南和赤道几内亚、加蓬、刚果接壤，东与中非、乍得毗邻，西北连尼日利亚，西南濒几内亚湾。面积47.5万平方公里。人口946万(1984)。主要部族有富拉尼人、巴米累克人、巴蒙人、巴萨人、杜亚拉人等。居民多信奉天主教和基督教。官方语言为法语和英语。首都雅温得。

**早期历史** 远古时期在喀麦隆北部已有人类活动，该地曾发现旧石器时代的村落遗址。约自公元1世纪起，居住在喀麦隆高原的班图人陆续向外迁移。8～9世纪，喀麦隆北部靠乍得湖一带，一度为萨奥人居住。以赤陶雕塑和冶铁术为特征的萨奥文化对这一带有较大影响。后来，柏柏尔人和阿拉伯人的游牧部落先后迁入，13世纪强盛起来的卡涅姆王国，曾征服和统治喀麦隆北部地区。15世纪，喀麦隆北部出现了曼达拉王国，到16世纪，曼达拉王国沦为博尔努王国藩属。19世纪，富拉尼人在喀麦隆北部建立阿达马瓦王国。

富拉尼骑兵

喀麦隆南部，主要居民为班图人。他们分成许多小的部族，以农业为主，兼及狩猎和采集。17世纪以后，这里陆续出现一些酋长国，其中较大的是建立在姆巴姆河西部的巴蒙王国。

**殖民者的入侵** 约1472年，葡萄牙人来到喀麦隆沿海的武里河口地区，发现河中有许多龙虾，就称这条河为喀麦隆(葡语虾河之意)。喀麦隆由此得名。16世纪后，荷兰、英国、法国和德国殖民者陆续入侵。他们在沿海地区建立商站，从事奴隶、橡胶和象牙贸易。19世纪初，喀麦隆沿海地区主要为英国人所控制。1837年，沿海的宾比亚酋长将河口部分地区割让给英国人。1858年英国人在阿姆巴斯湾边建立了维多利亚城。19世纪60年代末，德国人开始在喀麦隆沿海建立商站，此后德国势力逐渐发展起来。1884年7月，德国殖民者以欺骗等手段，威胁引诱沿海的一些酋长签订条约，将喀麦隆沿海地区划归德国"保护"。德国殖民者从沿海向内地扩张，逐步征服内地各酋长国。到20世纪初，喀麦隆全境基本为德国控制。德国殖民者对喀麦隆实行直接统治。在经济方面，除继续从事橡胶、油棕等贸易外，还发展可可、橡胶等经济作物的种植园。修建沿海至内地的铁路。1911年，德国以承认法国对摩洛哥的保护权，取得了法属赤道非洲的部分领土，使德国在喀麦隆的统治区进一步扩大。

第一次世界大战爆发后，英、法联军击败驻喀麦隆的德军，占领了喀麦隆。1919年7月，英、法两国签署《伦敦宣言》瓜分喀麦隆：法国占东部领土，约占总面积的4/5；英国在西部，约占总面积的1/5。1922年，国际联盟将东、西喀麦隆分别交由法、英委任统治。第二次世界大战后，1946年12月，联合国大会决定将东、西喀麦隆继续交由法、英托管。

法国在东喀麦隆委派相当于总督的专员进行直接统治。法国殖民当局向当地人民征收人头税，强迫非洲人到法国人的种植园劳动，或采伐森林、开采地下资源。

英国占领的西喀麦隆，在行政上划归英属尼日利亚管辖。另外，在南喀麦隆还设有英国专员。英国殖民当局成立土著管理处，利用部落酋长实行间接统治。英国殖民当局也向喀麦隆人民征收各种捐税，从喀麦隆出口各种农产品。

**民族独立运动** 德国、法国和英国殖民当局对喀麦隆人民实行压迫和剥削，不断激起人民的反抗。在德国统治时期，喀麦隆人民进行过多次反对土地掠夺的武装起义和罢工斗争。第二次世界大战后，喀麦隆人民开始争取民族独立的斗争。1948年法属喀麦隆成立了喀麦隆人民联盟，提出实现民族统一和独立、进行社会改革等要求。1955年4月，喀麦隆各党派发表联合宣言，要求结束托管制度，建立主权国家。许多城市爆发大规模示威游行，遭到殖民当局的镇压。1956年夏季，喀麦隆人民联盟在东喀麦隆发动武装斗争，遭到法国殖民当局的镇压。

面对喀麦隆人民日益高涨的民族独立运动，法国和英国殖民当局，不得不让步。1957年4月，法属喀麦隆颁布喀麦隆新法规，成立东喀麦隆自治政府。1958年2月A.阿希乔任自治政府总理。同年5月阿希乔创立喀麦隆联盟。1960年1月1日，喀麦隆法国托管区结束托管制度，宣布独立，成立喀麦隆共和国。1961年2月，根据第14届联合国大会决议，在喀麦隆英国托管区的北部和南部分别举行公民投票。结果，北部于6月并入尼日利亚；南部于10月与喀麦隆共和国合并，成立喀麦隆联邦共和国，由阿希乔任总统。

**独立后的喀麦隆** 阿希乔政府强调国家统一和民族团结。1966年，宣布合并各政党，成立单一的执政党喀

麦隆民族联盟。1972年5月20日通过新宪法，取消联邦制，成立联合共和国。1982年11月，阿希乔辞去总统职务，由P.比亚接任总统。

独立以来，喀麦隆经济、文化获得较快的发展。国民生产总值1960年为4亿多美元，1979年上升到45亿美元。

喀麦隆和中国于1971年3月26日建立外交关系。喀麦隆对外奉行独立、开放和不结盟政策，反对帝国主义、殖民主义和种族主义。1984年1月在提前举行的总统大选中，比亚连任总统。（汤平山）

Kashan Hanguo

**喀山汗国** （Казанское ханство） 15世纪中叶伏尔加河中游的封建国家。原为金帐汗国属地，1438年为鞑靼贵族兀鲁·穆罕默德所建，首府喀山城。初期国势强盛，1445年击败莫斯科公国军队，俘获大公瓦西里二世。境内有鞑靼-蒙古人、马里人、楚瓦什人、乌德穆尔特人、巴什基尔人和摩尔多瓦人等，大都信奉伊斯兰教。居民主要从事农业、畜牧业，兼营渔猎、园艺。农业生产比较发达，粮食自给有余。城镇中手工业、商业也较发达，同俄国、西伯利亚、中亚、高加索、伊朗贸易往来频繁。土地大都属于汗，封建权贵、僧侣也拥有大片耕地和牧场。国家最高权力掌握在汗手中，大封建主会议在政治上发挥一定的作用，汗及封建主、武士等构成了国家的统治阶级。自由农民(村社农民)、封建依附农民、战俘及奴仆等是被剥削阶级。行政区域分为区和乡。军队包括民军、汗的近卫军及封建主私人武装。阶级矛盾和民族矛盾十分尖锐，曾多次爆发起义，封建内讧不时发生。汗国与俄罗斯为邻，不时发生边界冲突。1469年沙皇伊凡三世利用汗国的内讧，曾夺取喀山城。1487年莫斯科公国再度占领喀山，并扶植了以穆罕默德·阿明为首的傀儡政府，汗国成为俄国的属地。1504年阿明摆脱了俄国的控制，1521年汗国同克里木汗国和诺盖汗国结盟，并起兵包围了莫斯科。不久，汗国依附奥斯曼帝国。1545～1549年，伊凡四世(雷帝)三次对汗国用兵，均未获重大进展。1551年俄军修筑斯维亚日斯克要塞，集结重兵，准备决战。1552年伊凡四世亲率15万大军，携大炮150门，进攻喀山，汗国灭亡。当地人民的反抗斗争，一直到1558年才被镇压下去。（徐景学）

Kaxite Wangchao

**喀西特王朝** （Kassite dynasty） 西亚两河流域古代王朝。公元前16世纪由喀西特人建立。又名加喜特巴比伦、巴比伦第3王朝。公元前12世纪中叶被埃兰人灭亡。

喀西特人原居于札格罗斯山中部，约公元前18世纪侵入巴比伦东北边境。公元前16世纪初，赫梯人灭巴比伦第1王朝(见古巴比伦时代)后，占据巴比伦，建喀西特王朝。此时约当阿古姆二世时期。布尔纳布里亚什二世至卡什提里亚什四世期间(约公元前14世纪中～前13世纪后半)，为其繁荣时期，与埃及新王国、赫梯帝国、亚述同为并立之大国。公元前13世纪后半期，亚述人和埃兰人入侵。约公元前1157年，喀西特王恩利尔纳丁·阿基被埃兰人拐走，喀西特王朝灭亡。

喀西特人在入主两河流域后，将侵占的土地分配给本族的朝臣、贵族和官吏，形成大地产私有主。其政治体制基本上是贵族政治，后期地方贵族势力日趋强大，王权削弱。历史上常将这一时期称为“黑暗时代”或衰落时期。但实际上是喀西特人恢复了两河流域的秩序、和平和统一，特别是在其统治的中后期，社会经济有所发展，巴比伦、尼普尔、西巴尔等城市经济相当繁荣。他们在两河流域推广用于牵引的马和战车，并在建筑物上以砖刻浮雕代替石雕。这一风格为以后的新巴比伦王国和阿契美尼德王朝(见波斯帝国)所继承。

喀西特人全面接受两河流域固有的文化、宗教和阿卡德语言文字，迅速塞姆化。其国王重建和修饰尼普尔、拉尔沙、乌尔、乌鲁克等地的神庙。这一时期的重要遗物“界碑”实际是国王所授地产的凭证。史称此时为“界碑时代”，即得名于此。界碑的右面或上部刻神像或神的象征，如以圆盘象征太阳神沙马什，以月牙象征月神欣，以锄头象征马尔杜克等；左面或下部的铭文多为王授土地情况。界碑一般保存在神庙中，而将泥板抄本交与领受地产者。喀西特王朝后期的大量官方记录和通信已为考古学家所发现，其中有尼普尔城地方总督(琴纳)的档案、神庙地产的租赋和官吏津贴文书，以及证书、司法程序文献等。埃及的阿马尔奈遗址出土文书中也有不少与这一时期有关的史料。对杜尔库里加祖城址的发掘更有助于了解这一时代的历史。关于喀西特人的语言与民族归属还不清楚。（王兴运）

Kabula'er

**卡布拉尔，P.Á.** （Pedro Álvares Cabral, 1467/1468～1520） 葡萄牙航海者，最早到达巴西的葡萄牙皇家船队指挥官。出生于葡萄牙贝尔蒙蒂一个贵族家庭。曾任葡萄牙王室参事。1500年，被葡王曼努埃尔一世任命为东印度探险队指挥官。当年3月9日率船13艘从里斯本出发远航东印度。船队在途中遇强烈风暴而远离非洲西海岸，顺赤道洋流于4月22日漂抵巴西东海岸的帕斯夸尔山，在塞古鲁港(即今加布拉利亚湾)登陆。卡布拉尔在岸边竖起刻有葡萄牙王室徽章的十字架，宣布该地区为葡王所有，并派人回国报讯；自己率船队继续航行，绕非洲好望角发现马达加斯加岛，9月13日抵达印度卡利卡特，后在奎隆等地设置商站，同印度南部沿海地区建立了正式的贸易关系。1501年1月16日载运大批香料由印度返航，6月23日回到葡萄牙。由于当时葡萄牙拥有富裕的东方，对巴西不大重视，加之航行中数船被毁，损失颇巨，他受葡王冷遇，后退职隐居。（黄邦和）

Kada'er Yanuoshi

**卡达尔·亚诺什** (Kádár János, 1912～1989) 匈牙利社会主义工人党领导人。1912年5月26日生于阜姆（今南斯拉夫里耶卡），原名齐尔毛奈克·亚诺什。因家贫童年即开始做工，当过猪倌、学徒、辅助工、仪器工等。1929年参加工人运动。1931年加入匈牙利共产主义青年工人联盟。1932年任该组织中央书记。同年转为匈牙利共产党党员。从1931年起多次被霍尔蒂·米克洛什警察当局逮捕。1935年被判2年徒刑。1936年第三国际解散匈共中央。卡达尔·亚诺什出狱后参加社会民主党，任该党第6区支部书记、区委委员。1941年夏任匈牙利共产党布达佩斯地区委员会领导人。1942年5月任匈共中央委员，次年当选为中央书记，同时担任反法西斯独立运动负责人。1944年4月再次被反动当局逮捕，11月在被押解途中逃脱。1945年匈牙利解放后，历任布达佩斯民主警察局副局长、匈共中央干部局局长、匈共布达佩斯市委书记等职。1945年5月匈共全国代表会议期间当选为中央政治局委员、书记处书记。1946年10月匈共第3次全国代表大会上被选为中央政治局委员、副总书记。1948年6月匈共同社会民主党合并为劳动人民党，仍当选政治局委员、副总书记。1948年8月至1950年6月任政府内务部长。1950年6月任党中央党群组织部部长。1951年5月受诬陷被捕入狱。1954年秋获释，恢复名誉，任匈牙利劳动人民党布达佩斯第13区区委书记。1955年任佩斯州党委第一书记。1956年7月当选为中央委员、政治局委员、中央书记。1956年10月24日任劳动人民党中央第一书记。11月4日担任工农革命政府主席。同时开始在劳动人民党的基础上重建党的组织，改名匈牙利社会主义工人党，1957年起任第一书记。1958年1月辞去政府主席职务，改任国务部长。1961年11月～1965年6月任部长会议主席。1964年起任爱国人民阵线全国理事会成员。1965年起任匈牙利人民共和国主席团委员。1966年领导制定并经党的第9次代表大会讨论通过经济体制改革的基本原则。1968年1月1日起，匈牙利全国实行经济体制改革。从1959年匈牙利社会主义工人党第7次代表大会起至1985年第13次代表大会止，卡达尔·亚诺什均被选为党中央第一书记，"十三大"改称总书记。1988年5月改任党中央主席，1989年5月因健康原因辞去党中央主席职务，同年7月6日去世。

（阙思静）

Kade'er

**卡德尔，E.** (Edvard Kardelj, 1910～1979) 南斯拉夫共产主义联盟领导人、国务活动家、理论家。1910年1月27日生于斯洛文尼亚卢布尔雅那市一个工人家庭。1926年在师范学校读书时加入南斯拉夫共产主义青年团，1928年参加南斯拉夫共产党。1929年做教师，并任斯洛文尼亚共产主义青年联盟地委书记，组织和领导青年运动。1930年，因进行革命活动被捕，监禁两年。出狱后，在斯洛文尼亚从事党的组织和宣传工作。1934年被派往苏联列宁学校学习，并在苏联西方少数民族共产主义大学任讲师。参加南共和共产国际的一些活动，开始翻译B.И.列宁著作。1937年回国，参加斯洛文尼亚共产党成立大会，被选为南共中央委员。次年，任J.B.铁托新组建的南共中央政治局委员。此后一直是南共领导核心成员，是铁托的亲密战友。1941～1945年南斯拉夫人民解放战争期间任斯洛文尼亚解放阵线执行委员会副主席，南斯拉夫人民解放军和游击队最高司令部成员。曾任南斯拉夫反法西斯人民解放委员会主席团委员、全国解放委员会副主席和临时政府副主席。解放后，历任南共中央政治局委员、南共联盟中央执委会委员(1952～1974)和书记处书记(1952～1969)、南共联盟中央主席团委员(1969～1979)；外交部长(1948～1953)、联邦政府副主席(1945～1953)、联邦议会主席(1963～1967)、联邦主席团委员(1974～1979)等职。曾主持制定南共联盟纲领和南斯拉夫宪法以及其他法令。他根据马克思列宁主义的基本原理和本国的具体情况，就南斯拉夫社会主义自治制度和社会主义建设问题发表过大量理论著作。代表作有《社会主义自治政治制度的发展方向》和《不结盟的历史根源》。其讲话、演说和文章收录在9卷本《战后社会主义建设问题》中，被认为奠定了南斯拉夫社会主义建设的理论基础。1979年2月10日逝世。

（马细谱）

Kadenasi

**卡德纳斯，L.** (Lázaro Cárdenas, 1895～1970) 墨西哥政治家、总统(1934～1940)。出生于米却肯州乡村。早年参加墨西哥资产阶级民主革命，后提升为将军。1928～1932年，任米却肯州州长，并一度任内政部长。1930年任国民革命党主席。1933年任国防部长。1934年当选总统，组织左翼政府，依靠工农群众，执行1917年宪法。大力实行土地改革，执政期间分配给农民的土地有1 800万公顷，比其前任历届政府20年所分配的土地总额还多1倍以上，使印第安和梅斯提索农民百万户以上分得土地，并将杜兰戈州拉古纳地区外国公司占有的土地没收，组织合作农场。卡德纳斯政府支持成立全国农民联合会和墨西哥劳工联合会，修订了全国劳工法，同意工人享有参与企业管理的一定权利，并恢复了共产党的合法地位。卡德纳斯政府保卫国家主权和资源，1937年实施铁路国有化，1938年3月宣布将属于外国资本的全部石油公司收归

国有。1938 年 4 月，将国民革命党改组为“墨西哥革命党”。宣布新党的主要任务之一是“使人民为创立工人民主制和建立社会主义制度作好准备”。1940 年 12 月 1 日任满卸职。第二次世界大战期间任国防部长（1942～1945）。1955 年，当选为世界和平理事会副主席，荣获加强国际和平斯大林国际奖金。1959 年 1 月，他应邀到中国进行友好访问。1970年 10 月 19 日病逝。

（黄世晔）

Kadipunan

**卡蒂普南** （Katipunan） 19 世纪末菲律宾的秘密革命组织，1892年 7 月 7 日由 A.博尼法西奥等人创立于马尼拉工人区。卡蒂普南是他加禄语“协会”的音译，全名是“最崇高、最受尊敬的菲律宾儿女协会”，目的是团结菲律宾人民以武装斗争推翻西班牙殖民统治，实现独立。成员主要是失业工人、农民、城市贫民和殖民政府中的低级官员等，后来有较多的资产阶级分子加入。

*组织* 在组织形式上，协会设有最高委员会、省和镇的地方委员会 3 级，采取秘密入会仪式。会员分为同伴、战士、爱国者 3 个等级，通讯使用密码，相遇使用暗号，每个会员还各有代号。各级委员会都设有主席、秘书、司库、检查员等，司法权则集中属于由博尼法西奥等 3 人组成的秘密会议，它负责裁判有关破坏组织机密的案件。最高委员会人选曾经几次变动。1895 年 1 月以后，博尼法西奥担任最高领导人。

*革命思想和宣传* 卡蒂普南没有明确的政治纲领。在一定程度上受到天主教的思想影响。但是，它提出人人平等，反对种族歧视的要求，主张通过革命斗争推翻殖民统治，表现出明显的民主性和革命性。为了用革命思想来教育会员，博尼法西奥撰写了《十诫》，E.哈辛托撰写《卡蒂普南入门》13 条。1896 年 3 月协会出版由哈辛托主编的《自由报》。《自由报》第一期共印 2 000 份，在中吕宋一带广泛流传，影响极大，协会成员在短期内从 300 名激增到 3 万人左右（参见彩图插页第 7 页）。协会同起义的农民建有联系。

*准备武装起义* 在协会组织迅速扩展后，博尼法西奥便积极准备武装起义。他同哈辛托制订作战计划，又到圣马特奥山区（在今黎刹省）视察，准备建立基地。协会还竭力筹办军火，在马尼拉近郊小镇秘密制造武器，分发给会员。并和日本进行联系，希望得到援助，但未成功。1896 年 8 月，召开第 5 届最高委员会，成立雏型政府，设有国务、陆军、司法、内务、财政等部，进一步加强最高领导机构。

*起义过程* 1896 年 8 月，卡蒂普南地下印刷所被殖民当局破坏。协会组织和起义计划被殖民当局发现，于是提前行动，8 月 24 日，菲律宾革命爆发。起义逐步扩大到整个吕宋岛以及棉兰老岛。不久，革命阵营出现分裂。地主资产阶级只要求民族平等和发展民族经济。手工业者、小资产阶级和农民还要求实行社会经济改革，没收修道会土地。以E.阿奎纳多为首的甲米地资产阶级势力，利用他们 9 月初在伊穆斯打败西班牙殖民军队后所获得的军事声望，企图踢开协会，夺取对革命的领导权。阿奎纳多于 10 月底发布文告，提出自由、平等、博爱的资产阶级口号，预言在已解放地区成立临时政府，却只字不提协会的领导。1897 年 3 月 22 日在特黑罗斯选举革命政府，竟完全撇开卡蒂普南，推选阿奎纳多为总统。5 月 10 日，博尼法西奥被捕遇害。在发动菲律宾革命中起过重大作用的卡蒂普南至此完全解体。 （金应熙）

Ka'erma Lianmeng

**卡尔马联盟** （Kalmar Union） 又译卡尔马联合或卡尔马联邦。1397 年丹麦、瑞典（连同芬兰）和挪威（连同冰岛）三国结成的以丹麦国王为共主的斯堪的纳维亚联盟。1387 年挪威国王奥拉夫二世去世，其母丹麦女王玛格丽特兼挪威国王。1389 年她又被瑞典贵族拥戴为瑞典国王。丹麦企图通过三国联合将北欧地区置于自己的控制之下，进而与德意志汉萨同盟争夺波罗的海地区霸权。1397 年 6 月，玛格丽特召集三国权贵在瑞典东南部的卡尔马城举行会议，拥立玛格丽特的外孙波美拉尼亚的埃里克七世为三国的共主，玛格丽特为摄政。卡尔马联盟形成。该联盟有一份记载各国代表效忠宣誓的证书和一份印记不全的联盟法则草案。草案规定三国必须从玛格丽特之妹的外孙埃里克世系中遴选共同的君主，外交和国防事务受其指挥，内政则各保持独立，各国原有的法律和政权机构继续保留。由于玛格丽特采取怀柔政策，得到瑞典和挪威贵族支持，联盟内的矛盾尚不突出。1441 年玛格丽特去世后，丹麦加强了对瑞典和挪威的剥削和压迫，全面控制它们的政权机构，加重捐税勒索和占有王室领地。因丹麦发动吞并石勒苏益格和荷尔斯泰因两公国的战争，引起汉萨同盟对卡尔马联盟的经济封锁，导致瑞典和挪威两国人民群众的武装反抗。1523 年，丹麦势力被逐出瑞典，古斯塔夫一世·瓦萨宣布瑞典脱离丹麦而独立。卡尔马联盟瓦解。丹麦与挪威的联合则维持到 1814 年。 （斯 文）

Ka'ernuo

**卡尔诺，L. N. M.** （Lazare Nicolas Marguerite Carnot，1753～1823） 法国大革命时期政治活动家、军事家。1753 年生于一个法官家庭。1789 年任工兵上尉。先后任立法议会加来海峡省代表、军事委员会委员、国民公会议员。1793 年 8 月进入救国委员会，负责军事行政工作，在瓦蒂尼战役中为拯救共和国作出重大贡献，他较早接受共和主义思想，主张处死国王。他反对 M.F.M.I.de 罗伯斯比尔干预军事事务和处死G.-J.丹东，支持热月政变。1795 年 11 月成为五名督政官之一，负责军事工作。1797 年果月政变时因反对违宪行动，流亡德意志和瑞士等地。雾月政变后重返法国，任军事部长和保民院成员。1802年和 1804 年投票反对拿破仑·波拿巴任终身执政和称帝。1807 年保民院解散后离开政

界，从事数学和军事研究。莱比锡会战后，被委任驻守安特卫普。"百日"王朝时期任内政大臣，被封为帝国伯爵。复辟王朝时期，因曾赞成处死国王流亡马格德堡。1823年卒于该地。主要著作有《论要塞的防御》等。

（孙 娴）

Ka'er Shi'ershi

**卡尔十二世** （Karl Ⅻ，1682～1718） 瑞典国王(1697～1718)。其父在位期间推行政治、经济和军事改革，财政收入增加，建立一支名为"卡罗林"的新式军队，国力强盛。卡尔十二世崇尚武功，决心成为"北欧的亚历山大大帝"，即位后不久即投入争夺波罗的海霸权的战争。1699年派遣军队支援荷尔斯泰因-戈托普反对丹麦，1700年8月出兵进攻西兰岛，迫使丹麦媾和。此后，和英国、荷兰结盟，同丹麦、波兰、俄国及萨克森等国展开了争夺波罗的海的角逐，北方战争爆发。1700年8月，俄国彼得一世率领4万大军侵入瑞典，围攻军事要塞纳尔瓦。同年11月卡尔十二世以7 000人击溃了俄国大军。1701～1706年对波兰战争获胜，迫使波兰国王奥古斯都二世退位，将政权交给瑞典扶植的新王。1707年卡尔十二世以4万余众出征俄罗斯。俄国实行焦土政策进行抵抗。1708～1709年冬季酷寒，瑞典军队由于冻伤而大量减员。1709年6月28日瑞俄两军在乌克兰的波尔塔瓦决战，瑞典军大败。卡尔十二世逃往土耳其。1715年返回瑞典，又组织进攻挪威的战役。1718年11月30日第二次进攻挪威时受伤致死。 （石琴城）

Ka'er Shisishi Yuehan

**卡尔十四世·约翰** （Karl XⅣ Johan，1763～1844） 挪威国王(1814～1844)、瑞典国王(1818～1844)。原名J.-B.-J.伯尔纳多特。出身于法国波城一律师家庭。在路易十六皇家步兵团任下级军官。法国大革命开始后追随拿破仑·波拿巴。由于作战英勇于1794年擢升将军，1804年成为拿破仑帝国元帅。1809年瑞典国王卡尔十三世即位不久，王储、丹麦亲王克里斯蒂安·奥古斯都暴卒，伯尔纳多特被亲法派贵族推选为瑞典王储，改信路德宗，取名为卡尔·约翰。从1811年主持外交事务，一改瑞典过去的亲法政策，先后与俄国(1812)、英国(1813)、普鲁士(1813)签订同盟条约，以放弃收复芬兰换取俄国支持其获得挪威。1813年秋，任反法联军北路军统帅。在参加莱比锡会战后，卡尔·约翰乘势率军攻入丹麦，迫使丹麦国王弗里德里克六世签订《基尔条约》(1814)，将挪威正式割让给瑞典。挪威议会拥戴卡尔·约翰为挪威国王。1818年2月5日卡尔十三世死去，他继瑞典王位，即为十四世。在位期间，继续接近俄国，开展两国贸易活动，调解边界纠纷；对内采取措施巩固挪威-瑞典联盟。19世纪20年代以后，瑞典资本主义经济迅速发展。卡尔十四世·约翰进行行政、军事和财政、税收制度改革，巩固王室统治，提高瑞典的国际地位。伯尔纳多特家族至今仍是瑞典的王系。 （石琴城）

Ka'ersibade Jueyi

**卡尔斯巴德决议** （Carlsbad Decrees） 德意志联邦通过的反对和镇压民族统一运动和自由主义运动的四项法律。1819年3月23日，激进的大学生协会会员C.桑德刺杀俄国沙皇的代理人兼作家A.科策布。同年8月6～31日，K.W.N.L. von 梅特涅以此为借口，在卡尔斯巴德召集各邦大臣会议，出席者除奥地利、普鲁士外，尚有8个德意志邦，会议作出卡尔斯巴德决议，9月20日法兰克福联邦议会批准卡尔斯巴德决议，通过四项法案：①大学法：设立国家全权代表(大学学监)，监视大学生和教授，解除有民主思想的教师的职务，解散大学生协会。②新闻法：严格检查一切印刷品，对20印张以下的所有著作实行预检制度，凡被取缔的报章杂志的编辑，禁止就业5年。③依法在美因茨设立联邦中央机关，查究"革命的颠覆活动"。④关于临时执行权的规定：联邦有权在各邦执行权力，在发生动乱的情况下进行干涉。最后一项法案实际上是奥地利有权用武力对各邦进行干涉和控制，并对所有民主人士进行残酷迫害。四项法案一直实施到1848年4月2日联邦议会解散为止。

（丁建弘）

Kafenyake

**卡芬雅克，L.-E.** （Louis-Eugène Cavaignac，1802～1857） 见欧洲1848年革命。

Kalajiqi

**卡拉季奇，V.S.** （Vuk Stefanović Karadžić，1787～1864） 塞尔维亚民族复兴运动活动家，文字改革家和文学家。生于1787年11月16日，卒于1864年2月6日。当过缮写员、海关职员和法官。曾参加塞尔维亚反对土耳其人统治的第一次起义(见塞尔维亚起义)，失败后流亡维也纳，游历俄国和德国，结识了一批名人学者。多次遍访斯洛文尼亚南部地区。1814年出版了4卷本的《塞尔维亚民间诗歌选集》，收集了许多南部斯拉夫人的歌谣和民间故事。

他的主要功绩是改革文字，提倡"怎样说，就怎样写；怎样写，就怎样念"。他把民间方言、口语统一起来，使之规范化，创造了一套最简便的拼写规则，简化了过去的字母和读音。他给后世留下的塞尔维亚语语法和辞典中最具代表性的是1818年出版的《塞尔维亚语大词典》，共收26 270个单词和许多民间传说，为现代塞尔维亚和克罗地亚文学语言奠定了基础。他还用改革后的文字翻译了《圣经》，撰写了历史著作和其他作品。1828年他返回塞尔维亚，任立法会议委员和贝尔格莱德法院主席。他的正字法于1868年在塞尔维亚得到确认，沿用至今。卡拉季奇的事业对于唤起民族意识和开展反对异族统治的斗

争起了积极的作用。 （李思声）

Kalai'er

**卡莱尔，T.** （Thomas Carlyle, 1795～1881）

见西方史学史。

Kalansa

**卡兰萨，V.** （Venustiano Carranza, 1859～1920） 墨西哥资产阶级民主革命领导人之一，第一任立宪总统(1917～1920)。出身于科阿韦拉州一个自由派地主家庭。25岁步入政界，先后任夸特罗谢内加斯市市长(1894)、科阿韦拉州州长(1908)和P.迪亚斯政权的参议员。1910年墨西哥革命爆发后，他投奔F.I.马德罗，任第三军区司令和临时政府陆军部长。马德罗被V.韦尔塔政变集团杀害后，1913年3月26日，卡兰萨公布了"瓜达卢佩计划"，联合各地宪政派力量，进行反对韦尔塔的斗争，成为宪政派领袖。1914年他联合农民军领袖P.比利亚和E.萨帕塔推翻了韦尔塔政变集团。以后，他又与农民军发生冲突，镇压农民武装。1915年1月6日颁布土地法，许诺归还农民被夺走的土地，以瓦解农民军。1916年12月1日至1917年1月31日召开立宪会议，在革命民主派的推动下通过了《1917年宪法》(2月5日颁布)。这是一部激进的资产阶级宪法。1917年3月，被选为第一任立宪总统。总统任内继续镇压工农运动，实际上也没有解决土地问题和劳工权利问题。1919年4月10日杀害了农民领袖萨帕塔。对外虽先后宣布了一些限制外资的法令，但未能奏效。国家经济日趋困难，人民群众不满。1920年，在总统选举中被P.E.卡列斯、A.奥夫雷贡和韦尔塔三人集团所击败。同年5月21日被杀害。

（洪国起）

Kaleila

**卡雷拉，R.** （Rafael Carrera, 1814～1865）

危地马拉独裁者，总统(1844～1848，1851～1865)。生于危地马拉城，混血种人。1837年在东部乡村发动反对自由派政府的叛乱。1839年通过暴力夺取政权，建立保守派政府，宣布危地马拉退出中美洲联邦而独立。1844年自任总统。1848年8月，在人民起义压力下被迫辞职。1851年重任总统。1854年指使国务会议宣布其为终身总统。卡雷拉代表大庄园主与天主教会的利益，废除自由派政府的改革法令，恢复天主教会势力与特权。他曾积极反对美国冒险家W.沃尔克在中美洲的侵略活动，同时多次干涉其他中美洲国家内政，在这些国家引起混战局面。死于1865年4月4日。

（朱理胜）

Kaliyasi Andinuo

**卡里亚斯·安迪诺，T.** （Tiburcio Carias Andino, 1876～1969） 洪都拉斯独裁者，总统。1876年3月15日生于特古西加尔巴。1903年参加国民党，在国民党和自由党激烈冲突中，多次流亡到萨尔瓦多和危地马拉，后成为国民党领袖。1924年大选时，他作为国民党候选人参加总统竞选，因得票不足半数，被议会否决。1928年再次参加总统竞选，被自由党击败。1932年竞选获胜。1933年就任总统。执政期间，大肆镇压反对派，取消劳工组织，限制出版自由，实行财政紧缩政策。1936年修改宪法，延长总统任期到1948年。卡里亚斯·安迪诺下台后，由亲国民党的J.M.加尔韦斯任总统，但他继续起着幕后决策的作用。1954年再次参加竞选，因遭党内反对派抵制而失败，从此在国民党内的地位日趋下降。1969年10月23日死于特古西加尔巴。 （张文阁）

Kaluo'er Yishi

**卡罗尔一世** （Carol I, 1839～1914） 见罗马尼亚历史。

Kaluo'er Ershi

**卡罗尔二世** （Carol II, 1893～1953） 见罗马尼亚历史。

Kaluosi Zhanzheng

**卡洛斯战争** （Carlist Wars） 西班牙波旁王朝内部争夺王位继承权的战争。1833年斐迪南七世死后，因无男嗣，由3岁长女伊莎贝拉继位，称二世，母后玛丽娅·克里斯蒂娜摄政。斐迪南七世之弟卡洛斯·玛丽亚·伊西德罗，即唐·卡洛斯(老)借用禁止女性为王的《撒利克法》争夺王位，自称卡洛斯五世。拥护唐·卡洛斯的一派与拥护伊莎贝拉的一派发生了战争，史称卡洛斯战争。

第一次卡洛斯战争发生在1833～1840年。当时在葡萄牙的唐·卡洛斯及其拥护者从葡萄牙进入西班牙，占领北部农村。因卡洛斯派主张恢复君主制和宗教裁判所，得到封建贵族、教会和北部、东北部地区农民的支持。站在伊莎贝拉二世一边的有自由化贵族和资产阶级。战场主要在加泰罗尼亚地区和巴斯克尼亚。1839年8月31日卡洛斯派战败，同年签订《贝尔加拉协定》，唐·卡洛斯逃往国外，第一次卡洛斯战争结束。

第二次卡洛斯战争爆发于1873年8月，卡洛斯派占据了西班牙北部的巴斯克、纳瓦尔地区和埃斯泰利亚，企图拥唐·卡洛斯(老)之孙唐·卡洛斯(小)为王。1876年2月，政府军攻克卡洛斯派首府埃斯泰利亚，卡洛斯派失

败，唐·卡洛斯(小)逃亡法国。卡洛斯战争结束。战争削弱了封建势力，加强了资产阶级地位。 (游长江)

Kama

**卡马，T.** (Tshekedi Khama, 1906～1959) 博茨瓦纳最大部落恩瓜托人的酋长。卡马三世之子。青少年时期，他在博茨瓦纳和南非求学。在担任酋长期间(1926～1949)，试图发展教育事业，实行政治改革，同时保存非洲部落的良好传统。他创立了博茨瓦纳第1所中学，改善交通运输，建立畜牧中心和仓库，并坚持控制矿山开采权，维护酋长的地位和权力，为此，经常同英国殖民当局发生矛盾。1933年，他为维护当地非洲人民的权利，在部落大会上公开对一道德败坏的白人青年判处鞭笞刑。英国立即派海军中将E.R.G.R.伊文思到博茨瓦纳"质询"。结果，他因擅自对白人行使审判权而被暂时停职。

第二次世界大战期间，他号召人民参加英国军队同法西斯作战。战后，他反对种族主义，要求联合国制止南非对纳米比亚的兼并阴谋。50年代初期，他流亡国外，回国后不再担任酋长，但仍积极参与政治，在联合咨询会议中力争制定宪法，设置立法会议，实行行政改革，改善非洲人部落的地位。他著有宣传性的小册子《贝专纳和南非》，阐明自己的政治主张，要求明确贝专纳(现博茨瓦纳)的地位。 (毛天祜)

Kamile

**卡米勒** (Muṣṭafā Kāmil, 1874～1908) 埃及政治家、评论家。毕业于埃及赫迪夫法律学校和法国图卢兹学院法律系。1894年起投入政治斗争，要求英国撤军和埃及独立。1900年创办《旗帜报》，开设学校，藉以唤起人民的觉醒。他周游法、德、奥、土诸国，企图利用西欧列强、土耳其宗主国、赫迪夫与英国的矛盾来争取埃及自由。1904年英法两国和解及赫迪夫态度的转变，使他懂得必须依靠埃及人自己的力量才能实现上述目的。1906年6月13日，英军在丹沙微村滥杀无辜的事件发生后，他组织集会、游行和签名运动，强烈谴责英军的暴行，要求释放无辜村民，全国掀起了反英高潮，迫使英国总领事克罗默勋爵E.巴林下台。1907年10月卡米勒成立民族党并任主席，但数月后即病故。 (杨灏城)

Kamisa Qiyi

**卡米撒起义** (Camisards Rebellion) 18世纪初法国塞文山区和下朗格多克地区胡格诺派新教徒发动的一场有农民、贫民参加的反对宗教迫害的武装起义。Camisards出自朗格多克方言camiso，意为穿长衫的人。义军夜袭时为便于互相识别而着白色长衫，因以得名。

1685年路易十四废除南特敕令后，新教徒重遭迫害。1702年6月24日，一群愤怒的新教徒在蒙维耶特桥杀死监管新教囚犯的舍拉修道院院长，暴动开始。在J.卡瓦利埃、罗朗、J.库代克和拉夫内尔等人领导下，3 000～4 000人参加起义。路易十四派龙骑兵围剿，焚烧、血洗一座座村庄。义军得到当地居民的支持，转战山区，屡挫王军。1704年3月，政府改用安抚政策。同年5月，卡瓦利埃在尼姆投降；8月，罗朗和拉夫内尔被杀。1705年，起义失败。1709年，在A.马泽尔鼓动下，卡米撒起义余波复起，旋遭镇压。翌年10月马泽尔被处决。卡米撒起义的传说至今在南方流传，新教徒每年到罗朗旧居进香。 (刘文立)

Kanlemu-Bo'ernu Wangguo

**卡涅姆-博尔努王国** (Kanem-Bornu Kingdom) 非洲乍得湖区域古国。全盛时期统治范围包括今乍得南部、喀麦隆北部、尼日利亚东北部和尼日尔东部。约9世纪中叶由塞法瓦人建于乍得湖东北的卡涅姆，15世纪末在乍得湖西岸的博尔努建成强大王国，首都恩加扎加穆。20世纪初被英、法、德瓜分。

卡涅姆王国 传说卡涅姆王国初期称扎加瓦王国，872年阿拉伯文记载中首次出现卡涅姆之名。卡涅姆王国建立后一直由塞法瓦王朝统治。约1085～1097年在位的国王胡密皈依伊斯兰教，开始用伊斯兰教的称号，称国王为马伊。在胡密之子杜纳马统治时期(约1097～1150)，卡涅姆开始扩张领土，并控制了连接豪萨、斐赞和达尔富尔等地的商路，国势日益强盛，至杜纳马·达巴莱密在位时(约1221～1259)达到极盛，成为可与马里帝国相匹敌的大国，其北边的疆界曾一度推进到今利比亚的南部。杜纳马·达巴莱密死后，内乱不断发生，国势日益削弱。14世纪末，国王乌马尔·伊本·伊德里斯在布拉拉人的压力下，率领其支持者迁移至乍得湖西岸的博尔努地区，塞法瓦王朝在博尔努重新得到发展。王国改称博尔努王国。

博尔努王国 博尔努王国国王改称哈里发。约在1569年即位的伊德里斯·阿劳马是博尔努的中兴国王。他征服布拉拉人，使之成为藩属，外御豪萨(见豪萨城邦)、图阿雷格等强敌，进而与桑海帝国争雄，使博尔努成为独步中、西苏丹的军事大国。伊德里斯·阿劳马死后，3个儿子依次继位，约在50年间继续保持了国家的实力。此后君主昏庸，内讧渐多，加之连遭天灾，国势日趋削弱。17世纪上半叶，卡涅姆遭外敌侵略，博尔努派遣豪萨奴隶达拉·阿富诺率军救援。赶走入侵者后，达拉·阿富诺及远征军即留驻卡涅姆。其后裔因其领袖而得名，被称为达拉塔瓦人。

19世纪初，富尔贝人首领奥斯曼·丹·福迪奥发动"圣战"，进攻博尔努，约1808年，被赶出首都的博尔努国王，向达拉塔瓦人教长加涅米求援。加涅米击败奥斯曼·丹·福迪奥的军队后，成为博尔努的实际统治者。1846年加涅米之子乌马尔处死了最后一位塞法瓦王朝的国王，结束塞法瓦王朝近千年的统治，建立起舍胡王朝。1893年，舍胡王朝被拉巴赫·祖拜尔所灭亡。1900年拉巴赫·祖拜尔被法国殖民军杀死。在英、法对这一地区的争夺中，博尔努中心地带为英军所占领，成为英属

北尼日利亚保护地的一部分。卡涅姆-博尔努王国最后灭亡。 （葛 佶）

Kanudusi Nongmin Qiyi

**卡努杜斯农民起义** （Peasant's Uprising in Canudos） 19世纪末巴西东北部巴伊亚州腹地农牧民为争取土地而进行的武装斗争。当时，巴伊亚腹地居民大多为印地安人和混血种人，以农牧业为主，生活非常贫困。1889年巴西联邦共和国成立后，农牧民仍旧受着封建剥削，收获物的3/4需交纳给庄园主。橡胶业主大量掠夺腹地农民的土地，政府还向原不纳税的腹地居民征税。农牧民无法生活，被迫起义。起义领导人A.V.M.马西埃尔早在帝国时期就以穷人的福音传教师身份，在巴伊亚腹地一带传布原始基督教教义，揭露人世间的不平。渴望改善自己处境的居民对他很信赖，称他为安东尼奥·孔塞莱罗（即劝世者安东尼奥）。1893年巴西政府向腹地发布征税令，安东尼奥·孔塞莱罗在邦孔塞柳镇的一个集市日当众焚毁当局的征税告示，发动抗税斗争。他率领近200名起义者在马塞特打败巴伊亚州政府派来镇压的警察队后，来到瓦萨巴里斯河岸一个因盛产芦苇而得名卡努杜斯的村庄，组织农民政权，建立起一个共同劳动、平分产品、居民一律平等的原始公有形式的社会。到1897年1月，卡努杜斯起义者已达3万人，并占领了附近60个地主庄园。巴西政府先后4次出兵镇压，前3次均被起义农民击溃。1897年6月中旬，政府派出一支5 000人的军队对起义农民发动第4次围剿，国防部长C.比滕科特元帅到前线督战，起义者战败。9月22日安东尼奥·孔塞莱罗病死，10月5日卡努杜斯陷落，起义被镇压。

（方迴澜）

Kapei Wangchao

**卡佩王朝** （Capetian dynasty） 法国封建王朝（987～1328），因建立者于格·卡佩（987～996在位）而得名。卡佩王朝的历代国王通过扩大和巩固王权，为法兰西民族国家奠定了基础。

卡佩王朝初年，法兰西是封建割据国家。王室领地狭小，只限于塞纳河和罗亚尔河中游包括巴黎和奥尔良在内的分散领地。从11世纪末起，王权开始加强。路易六世（1108～1137在位）击败了王室领地的大小封建领主，对城市颁发公社特许状，把卡佩王朝和城市的利益结合起来。腓力二世（1180～1223在位）统治时期，拥有英国国王头衔的法国安茹家族占有大片领地，总面积超过法国王室领地的5～6倍，阻碍了法兰西统一。1203年法国征服了诺曼底，合并了安茹等大片领地，英王在法国的领地只剩下阿基坦和普瓦图的一部分。路易九世（1226～1270在位）实行司法财政改革，设立高等法院，审理重大案件，限制封建主法庭的权力，禁止在王室领地内实行决斗裁判法；对在国王领地之外封建主之间的角逐，实行"国王四十日"制。在此期间，被挑战的一方可向国王提出申诉。并规定在封建主的领地内，国王的钱币和封建主的钱币同时流通。这样，封建主的钱币被逐渐排斥，促进了法国经济的统一。腓力三世在位期间（1270～1285），王权在南部地区牢固建立。腓力四世（1285～1314在位）因向教会征收财产税。与罗马教皇卜尼法斯八世（1294～1303在位）发生冲突。为了谋求社会各阶层的支持，1302年第一次召开三级会议。罗马教廷一度迁至阿维尼翁，由法国国王控制，史称"阿维尼翁之囚"。卡佩王朝统治时期，农村多次发生农民起义，南部城市流行基督教异端阿尔比派，后遭到教皇组织的十字军的镇压。

从腓力二世到路易九世时期，随着生产的发展和社会的进步，法兰西的文化也取得很大成就。哥特式建筑日趋完善，沙特来大教堂和亚眠大教堂建成。方言文学也得到发展，《亚瑟王传奇》问世。13～14世纪，在巴黎、图卢兹和奥尔良等城市相继创办大学，巴黎成为学术中心。1328年，法国卡佩家族男嗣断绝，瓦卢瓦家族的腓力六世继位（1328～1350），开始了瓦卢瓦王朝的统治。

（吴鹤鸣）

Kapu Baodong

**卡普暴动** （Kapp-Putsch） 1920年3月旨在推翻魏玛共和国、复辟帝制的反动政变。它是由东普鲁士地方长官、极右派头目W.卡普在国防军W.von吕特维茨将军及议会外一批极右政客的支持下发动的。魏玛共和国成立不久，帝制派军人即在容克和资产阶级反动势力支持下，企图推翻共和政府，恢复君主制度，建立军事独裁。为实施《凡尔赛和约》的解除武装条款，德国政府被迫把当时的40万人的部队裁减为10万人。帝制派军人利用勒文费尔德和埃尔哈特两海军旅被裁减兵员所引起的不满情绪，发起暴动，企图迫使政府收回裁减国防军的命令。1920年3月13日埃尔哈特海军旅开进柏林。F.艾伯特总统及政府成员被迫逃往德累斯顿，转而逃往斯图加特。卡普根据吕特维茨的指令成立临时政府，自任总理，吕特维茨任国防部长。

参与卡普暴动的帝制派军人

全国工人在共产党的领导下举行总罢工和武装起义，以反对叛乱。国防军陆军总长H. von泽克特表示支持共和国。3月17日叛乱被平息，卡普逃往瑞典，吕特维茨逃往匈牙利。当晚埃尔哈特海军旅撤出柏林。

（宋钟璜）

Kasabulanka Huiyi

**卡萨布兰卡会议** (Casablanca Conference)

第二次世界大战期间，美国总统F.D.罗斯福和英国首相W.L.S.丘吉尔及两国高级将领，于1943年1月14～23日在摩洛哥卡萨布兰卡举行的战略会议。法国C.-A.-M.-J.戴高乐将军和H.-H.吉罗将军也参加了会议。当时，苏联斯大林格勒战役正在胜利进行，世界反法西斯战

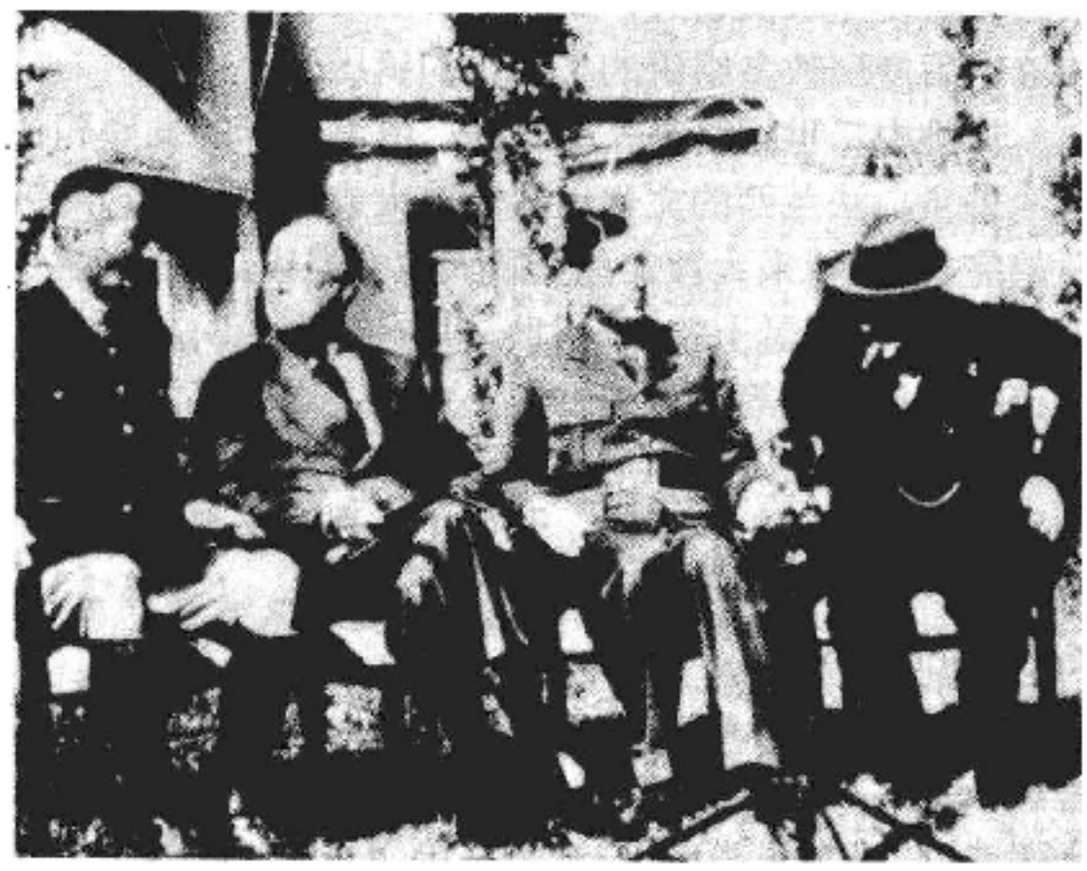

H.-H.吉罗、F.D.罗斯福、C.-A.-M.-J.戴高乐、W.L.S.丘吉尔(从左至右)在卡萨布兰卡会议上的合影

争已进入转折时期。美、英认为有必要重新研究局势和战略问题。会议主要讨论：①未来的作战计划：丘吉尔主张首先进攻西西里和意大利，然后进攻巴尔干。美国将军G.C.马歇尔坚持横渡英吉利海峡在西欧登陆。罗斯福则倾向支持丘吉尔的地中海作战方案。会议最后通过了进攻西西里的作战计划，对西欧的进攻被推迟到1943年8、9月间。会议还通过了美国建议的对日作战方案，计划对所罗门群岛、新几内亚、关岛等发动一系列平行进攻，并实施收复缅甸的"安纳吉姆"计划。②未来的法国政治问题：美国支持吉罗，英国则支持戴高乐。经过激烈讨论达成协议，由吉罗和戴高乐共同组织法国临时行政机构。③土耳其在战争中的立场问题：为了推行巴尔干进军计划，会议决定力争土耳其参加盟国方面对德国作战。美、英在会议上签订了在亚洲划分势力范围的秘密协定，土耳其被认为是英国势力范围，中国被划归美国势力范围。会上美、英争夺殖民地斗争异常尖锐。美国力图以经济援助为手段打入英国领地。遭到丘吉尔的激烈反对。会议宣布盟国作战最终目的是迫使法西斯国家无条件投降。但未作出有利于击败法西斯国家的战略决策，反而推迟了在西欧开辟第二战场的日期。

(石 磊 王玖芳)

Kasidiliya Wangguo

**卡斯蒂利亚王国** (Kingdom of Castile)

11～15世纪时伊比利亚半岛中部卡斯蒂利亚地区封建王国。9世纪，卡斯蒂利亚是一个独立公国。1026～1035年臣服于纳瓦尔王国。1035年斐迪南一世正式建立卡斯蒂利亚王国。1037年，斐迪南一世吞并了莱昂王国，后分裂。之后又向南推进到托莱多附近。斐迪南一世1065年去世后，卡斯蒂利亚王国由他的5个儿子分管，之后其次子桑乔二世重新统一王国。1072年，桑乔二世死去，其四弟阿方索六世继位。在阿方索六世掌权时，卡斯蒂利亚王国推动了收复失地运动的进展，1085年打败阿拉伯人，收复了托莱多。1230年与莱昂王国合并。1236年，斐迪南三世收复了科尔多瓦。1248年卡斯蒂利亚王国打败塞维利亚王国，扩大了王国版图，将南部疆界推进至大西洋沿岸。斐迪南三世去世后，其子阿方索十世继位。在阿方索十世统治时期(1252～1284)，卡斯蒂利亚王国政治上进展不大，但在科学、文化上却有很大的发展，在阿方索十世亲自指导下，编成了著名的《卡斯蒂利亚法典》(又称《七章法典》)。

1469年王位继承人伊莎贝拉一世同阿拉贡王国王子斐迪南二世结婚。1479年卡斯蒂利亚王国同阿拉贡王国合并奠定了西班牙成为统一王国的基础。

(游长江)

Kasiteluo

**卡斯特罗,F.** (Fidel Castro Ruz,1926～ )

古巴共产党中央委员会第一书记，古巴国务委员会主席，部长会议主席。1926年8月13日生于奥连特省马亚里市比兰村一个甘蔗种植园主兼木材商家庭。1945年进哈瓦那大学法律系读书，大学期间参加学生运动。1947年和1948年先后参加多米尼加和哥伦比亚反美反独裁斗争。1950年，在哈瓦那大学获法学博士学位。以后在哈瓦那当律师，加入人民党，并曾以该党成员身份竞选国会议员。1953年7月26日发动反F.巴蒂斯塔·伊·萨尔迪瓦政权的武装起义，率领100多名青年攻打圣地亚哥的蒙卡达兵营，失败后被捕，判刑15年。1955年5月15日获释，组织七·二六运动，随即流亡美国、墨西哥。1956年12月，他率领82名青年乘游艇"格拉玛"号在古巴奥连特省南岸登陆，受挫后转入马埃斯特腊山区开展游击战，并担任起义军总司令。经过两年多的战争，起义军推翻了巴蒂斯塔·伊·萨尔迪瓦政权。1959年1月1日全国胜利后，担任武装部队总司令，2月16日出任政府总理(参见彩图插页第80页)。1961年4月，领导古巴军民击溃美国雇佣军的武装入侵(见吉隆滩战役)。7月，建立革命统一组织(1962年5月改名社会主义革命统一党。1965年10月改名古巴共产党)，任第一书记至今。1960年9月和1962年2月，先后主持发表两个《哈瓦那宣言》。多次访问苏联，1972年决定古巴参加经济互助委员会。

自1976年12月以来，任国务委员会主席和部长会议主席。

参考书目
Jaime Suchlicki, ed., *Cuba, Castro and Revolution*, University of Miami Press, Florida, 1972.

（毛相麟）

Kata'er lishi

**卡塔尔历史** （history of Qatar） 卡塔尔国为波斯湾西岸阿拉伯半岛上的君主立宪制酋长国。卡塔尔是一个半岛，南北长160公里，东西宽55～58公里。面积11 437平方公里。人口约27.6万(1984)，绝大多数是阿拉伯人，信奉伊斯兰教。官方语言为阿拉伯语，通用英语。首都多哈。

公元前第4千纪，已有人类在这里定居。最早的居民是迦南人和腓尼基人，接踵而至的是阿拉伯人、波斯人、巴勒斯坦人等。居民长期以捕鱼和采集珍珠为生。伊朗萨珊王朝曾占领卡塔尔。7世纪伊斯兰教传入，卡塔尔被纳入阿拉伯帝国版图。10世纪卡塔尔一度成为卡尔马特国家的一部分。1515年葡萄牙人侵入波斯湾，几年后占领卡塔尔。至16世纪中叶，卡塔尔被并入奥斯曼帝国的版图。18世纪初，阿勒·萨尼家族从阿拉伯半岛的亚比林绿洲迁到卡塔尔，于19世纪中叶建立了卡塔尔酋长国。这个家族的统治一直延续至今。

19世纪后半期，英国势力侵入卡塔尔。1868年强迫卡塔尔签订不平等条约，1882年迫使卡塔尔统治者承认为其保护地，1916年又以正式条约宣布卡塔尔为其保护国。1935年英国-伊朗石油公司取得在卡塔尔半岛及其领海勘探和开采石油的特权(为期75年)。第二次世界大战后，卡塔尔人民为争取民族解放进行了英勇斗争。1960年首都发生大规模群众示威，1963年又发生工人和职员的总罢工。1970年卡塔尔通过临时宪法，并组成第一届临时政府。1971年9月1日正式宣布独立，废除与英国签订的不平等条约。同年加入阿拉伯国家联盟和联合国。

近年来，卡塔尔经济发展较快。1984年人均收入2万美元，是世界上人均收入最高的国家之一。卡塔尔石油收入占国民经济总收入的95%以上，1983年产量为1 400万吨，收入30亿美元。

卡塔尔奉行中立和不结盟的外交政策，到1983年已同75个国家建立了外交关系。 （张铁伟）

Katahena Xieding

**卡塔赫纳协定** （Conventions of Cartagena） 1907年和1913年西班牙、英国和法国为维持地中海和大西洋区域现状而达成的两次协定。1904年10月，西班牙同法国签订关于划分摩洛哥势力范围的秘密协定。1907年1月，又与英、法拟定一项协定草案。4月8～18日，西班牙国王阿方索十三世(1886～1931在位)和英国国王爱德华七世(1901～1910在位)在西班牙的卡塔赫纳会晤确定了该协定的最后原则。5月16日，法国外交部长S. J. M. 毕盛同西班牙驻法大使、英国外交大臣E. 格雷爵士同西班牙驻英大使交换内容相同的宣言，达成最后协定。协定规定：缔约国应维持地中海区域和靠近欧非两洲海岸的大西洋部分区域的领土现状；一旦发生改变该区域现状的情势，缔约国应采取共同措施。俄国对协定表示欢迎，德国十分不满，因德国想瓜分摩洛哥，并对西属几内亚和费尔南多波岛发生兴趣。面对德国的威胁，西班牙国王阿方索十三世于1913年5月同法国总统R. 普恩加莱在卡塔赫纳会晤，通过了《第二次卡塔赫纳宣言》，表示赞同原有协定的合作原则，并保证维持大西洋、地中海和摩洛哥的现状。因该协定规定的义务不甚明确，西班牙在第一次世界大战爆发后得以宣布中立，而实际上采取了亲德立场。 （青 毅）

kaxike

**卡西克** （cacique） 西班牙殖民统治时期拉丁美洲印第安人居留地的首领。卡西克为印第安语“首领”之意，泛指印第安人酋长。西班牙殖民者在美洲建立殖民地后，一般由郡守、市长或总督从印第安人酋长等上层人物中指派卡西克，也有经郡守同意世袭和选举产生的。卡西克是西班牙殖民者统治印第安人的工具，享有免除贡赋徭役的特权，西班牙人还采取让卡西克与西班牙人通婚的办法加以笼络。在残酷的殖民统治之下，不少卡西克曾起而领导印第安人进行反对殖民统治的斗争。

（乔明顺）

Kazha'er Wangchao

**卡扎尔王朝** （Qājār dynasty） 伊朗北部卡扎尔部落首领阿迦·穆罕默德汗建立的王朝(1794～1925)。该王朝统治时期，伊朗逐步沦为半殖民地。阿迦·穆罕默德汗早年曾在桑德王朝(1750～1794)统治者卡里姆汗宫廷中作人质。1779年卡里姆汗死，阿迦·穆罕默德逃往北方根据地，乘桑德王朝后裔争夺王位互相残杀之机扩张势力。1794年他攻破克尔曼，遂统治伊朗各主要省分。1795年进攻格鲁吉亚，得胜而还。1796年加冕为伊朗国王，建都德黑兰。同年征服呼罗珊。阿迦·穆罕默德汗为人残暴贪婪，1797年在苏撒要塞被两个仆人刺死。

1797～1896年的卡扎尔王朝 阿迦·穆罕默德汗去世后近百年间，卡扎尔王朝经历了3个国王：法塔赫·阿里沙(1797～1834在位)，穆罕默德沙(1834～1848在位)和纳赛尔丁沙(1848～1896在位)。在此期间，西方列强对伊朗的侵略日甚一日。在1804～1813年和1826～1828年的两次俄国-伊朗战争中，伊朗战败，失去了大片土地。1814年英国强迫伊朗签订《英伊条约》，规定伊朗不许任何欧洲国家假道本土进攻印度，伊朗只能向英国聘请军事教官。1856～1857年的英国-伊朗战争中，伊朗被迫永远放弃赫拉特。此后，伊朗国势愈衰，西方列强以政治、经济手段加紧入侵，伊朗封建社会逐渐解体，劳动人民备受压榨。1848～1852年发生了反封建的巴布教徒起义。1848～1851年，首相米尔扎·塔吉汗为巩固王权而作的限制封建贵族和高级僧侣特权的改革失败，本人因谗言被流放处死。

卡扎尔王朝的覆亡　1896～1925年经历了3个国王，即穆扎法尔丁沙(1896～1907在位)，穆罕默德·阿里沙(1907～1909在位)和艾哈迈德沙(1909～1925在位)。在此期间，伊朗发生了反帝反封建的资产阶级革命(1905～1911)。1906年国王被迫召集议会，制定了伊朗第一部宪法(见伊朗革命)。1907年英、俄两国签订了划分伊朗南北两部势力范围的协定，1915年又进一步瓜分了南北两部的中间地区。第一次世界大战期间，英、俄分别出兵占领伊朗南部和北部。1918年英国控制了伊朗全境，1919年又强迫伊朗政府签订了旨在变伊朗为保护国的《英伊协定》。这个协定虽因伊朗国内外的反对而未能实现，但英国却获得了开矿、筑路、关税和编练伊朗军队等方面的特权。外国势力横行，内政腐败，加之战争动乱和连年饥荒，卡扎尔王朝更加衰落。1921年2月，哥萨克师军官礼萨汗发动政变，夺取政权，自任陆军大臣，并组成由亲英的赛义德·齐亚丁·塔巴塔巴伊任首相的政府。礼萨汗军权在手，又于1923年取得首相职位。1925年10月，议会废黜国王艾哈迈德沙，12月宣布礼萨汗为国王，开创巴列维王朝。　(方德昭)

Kailuo Huiyi

**开罗会议**　(Cairo Conference)　第二次世界大战期间，1943年11月22～26日，中、美、英三国政府首脑在开罗举行的国际会议。参加会议的有美国总统F.D罗斯福、英国首相W.L.S.丘吉尔和中国国民党政府主席蒋介石(参见彩图插页第96页)。1943年是第二次世界大战根本转变的一年，为了加强反法西斯同盟国之间在军事和政治上协调行动，讨论制定联合对日本作战计划和解决远东问题，决定举行这次会议。会上，丘吉尔对中国抗日战争缺少热情，对东南亚盟军最高司令L.蒙巴顿提出的打击驻缅甸北方日军的作战计划也不感兴趣，但又极力维护其在远东和中国的地位和利益。蒋介石希望在缅北发动战役，促使美国增加对华军需供应，以维持其统治。罗斯福则打算武装国民党军队，加强蒋介石的实力地位，并加强对中国的影响和控制。经过争论制订了对日作战计划。会议签署了《中美英三国开罗宣言》，简称开罗宣言。会议结束后，开罗宣言经И.В.斯大林同意于1943年12月1日公布于世。

宣言声明：对日作战的目的在于制止并惩罚日本侵略，决不为自身图利，亦无拓展领土之意；剥夺日本自第一次世界大战开始后在太平洋地区所夺得或占领之一切岛屿；日本攫取的中国的领土，如满洲(中国东北)、台湾、澎湖列岛等归还中国，日本亦将被逐出于其以暴力或贪欲所掠夺的所有土地；在相当期间，使朝鲜自由独立。宣言最后声称：将坚持长期作战以迫使日本无条件投降。

开罗宣言是确定日本侵略罪行及战后处理日本问题的重要国际文件。中国人民一贯拥护和坚决贯彻开罗会议的决定，为战胜法西斯主义日本，争取国际和平进行了英勇斗争。美国和英国为了打击日本竞争者，影响舆论和提高国际地位，同意签署宣言。但不放弃在远东的殖民利益。宣言规定剥夺日本占领的太平洋岛屿统治权后，却避而不谈如何处理。关于朝鲜独立日期只作含糊规定。对中国香港的地位亦不明确规定。这些都反映了美、英的各自意图。日本投降后，美国政府便把从日本占领下解放出来的许多地区置于自己的控制之下，后来又长期阻碍朝鲜和平统一，霸占中国领土台湾，违反了《开罗宣言》的原则和规定。　(黄文镛)

Kailuo Xuanyan

**开罗宣言**　(Cairo Declaration)　见开罗会议。

kaiming zhuanzhi

**开明专制**　(enlightened despotism)　18世纪下半叶欧洲一些国家封建专制君主执行的一种政策。当时，欧洲大陆诸国的封建制度日趋衰落，资本主义生产关系在封建社会内有所发展，社会阶级矛盾尖锐。各国封建君主为了巩固其专制统治，接过了法国启蒙学者要求改革的旗帜，宣称要进行自上而下的改革。他们利用伏尔泰希望有一个开明的君主，在哲学家的辅助下，改革社会生活的主张，把自己装扮成"开明"的君主，高喊"开明"的口号。"开明专制"便成了当时欧洲各国封建专制政府的特征，只有英国、波兰、法国例外。对英国来说，当时反封建的革命已经完成；波兰还不存在要求改革的社会力量；而对法国来说，要求改革的力量则又强大到足以进行革命了，以致任何改革都不可能解决社会的矛盾，如A.-R.-J.杜尔哥改革的失败。

一般来说，"开明专制"出现于资本主义已有发展，但革命条件尚不成熟的地方。在东欧，由于资产阶级势力比较薄弱，"开明专制"获得了典型的发展。"开明专制"的时代正是从普鲁士国王腓特烈二世登基时开始的。他自称是"国家的第一个公仆"，愿为人民造福。接着，奥地利和俄国皇帝都开始推行"开明专制"政策，进行种种改革，如改革教会，兴办教育事业，编纂法典，改革税制，发展工商业等。1781年，奥皇约瑟夫二世甚至颁布废除农奴制的诏书，成了"开明专制"时代的代表。这些改革客观上促进了资本主义的发展。但"开明专制"始终是封建贵族国家的政策。1789年法国大革命爆发后，欧洲大陆开始了资本主义和封建主义两个制度的生死搏斗，一切伪装都无济于事，"开明专制"时代连同其改革差不多都一起消失了。　(潘润涵)

Kaide Qiyi

**凯德起义**　(Cade's Rebellion)　1450年发生于英国肯特、萨塞克斯等郡的由J.凯德领导的农民起义。亨利六世统治时期(1422～1461)，萨福克伯爵专权，约克公爵起而反对；政治腐败，赋税加重；百年战争失利，社会矛盾激化。从而引起农民、新贵族和城市市民的

不满。6月1日肯特爆发了起义，并延及萨塞克斯等地。起义队伍以农民为主力，另有手工业者商人和小贵族等，但由小封建主控制了领导权。起义领袖凯德可能是爱尔兰人，曾在法国作战，有军事才干。起义者要求罢黜萨福克伯爵的党徒，起用约克公爵一派的人，反对政府干涉地方议会选举，反对国家财政混乱，要求取消《劳工法案》。

起义军约有3万或5万余人，从肯特进抵布莱克希思。6月18日在七橡树地方击败前来镇压的政府军。亨利六世逃离伦敦。7月2日，凯德率部进抵南瓦克。7月3日进入伦敦。4日处死财政大臣塞伊勋爵J.法因斯及其女婿、前肯特郡守克劳摩。由于起义者要求伦敦供应给养，引起富裕市民反对。7月5日，后者召集武装，不许驻守在南瓦克的起义者入城。凯德率部进攻。双方激战一夜，未分胜负。次日，坎特伯雷大主教和约克大主教出面调解，答应如解散起义队伍，起义者可以得到赦免。凯德接受条件，起义群众四散。不久凯德在战斗中伤重而死。许多起义者受到镇压。起义失败。

这次起义削弱了政府的统治。对法战争亦无法取胜，英国不得不从欧洲大陆退回。（马克垚）

Kaimo'er Atatu'erke

**凯末尔·阿塔图尔克**（Mustafa Kemal Atatürk, 1881～1938） 土耳其资产阶级革命家、军事统帅，土耳其共和国的缔造者、首任总统(1923～1938)。1881年3月12日生于希腊萨洛尼卡的一个木材商家庭。原名穆斯塔法。幼年丧父。1893年进入萨洛尼卡军事预备学校学习，同名的数学老师给他起了第二个名字凯末尔（亦译基马尔）。两年后升入摩拿斯提军事学院。1899年进入伊斯坦布尔陆军大学，初学步兵，后修军事参谋课程。1905年毕业，获上尉军衔，被派往叙利亚第5军团实习。在军校学习期间，曾发起成立秘密组织，散发手抄小报，抨击苏丹阿卜杜勒哈米德二世的黑暗统治，因而遭到拘捕。1906年凯末尔在大马士革发起组织“祖国自由协会”，不久潜回萨洛尼卡建立分会。1907年被调往马其顿第3军团任职，后加入统一进步协会，为青年土耳其党人的联络和组织发展做了大量工作。1909年4月伊斯坦布尔爆发反革命事件，凯末尔积极推动组织“行动军”，并担任参谋长，平定叛乱。土耳其革命后，凯末尔因主张军政分离，而与协会领导人政见相左，一度退出政治活动，专心致力于军事。1910年凯末尔参加军事代表团去法国参观军事演习，首次接触了西方社会。1911～1913年先后参加了意土战争和两次巴尔干战争。1913年任驻保加利亚武官。1914年奥斯曼帝国站在德奥一边参加第一次世界大战后，凯末尔被任命为第19师师长，率部参加达达尼尔海峡保卫战，出色地阻止并击退了协约国军队的进攻。1916年因战功卓著而被提升为准将，获帕夏称号。此后，历任军长、集团军司令。

1918年10月底，奥斯曼帝国战败投降。11月底凯末尔从前线回到伊斯坦布尔。在成立救国政府的努力失败以后，于1919年5月16日前往安纳托利亚担任第3军督察，5月19日到达萨姆松。他没有按照苏丹的指令去解除民族主义组织的武装，却将它们统一起来，成立了全国性的民族主义组织“安纳托利亚和卢梅利亚保护权利协会”，并为开展民族独立战争作军事上的准备。1920年4月，凯末尔在安卡拉召开大国民议会，当选为主席兼国民军总司令，并组成以他为首的政府。在民族独立战争期间，他领导土耳其人民同协约国支持的希腊入侵军奋战，终于赢得了独立战争的胜利。此后，凯末尔在政治、经济、文化等领域推行一系列资产阶级改革：废除苏丹制(1922)，宣布建立共和国(1923)，废除哈里发制度(1924)，关闭教会学校，取缔托钵僧团，制定发展民族经济的基本原则，改革服装头饰，推行司法改革和文字、教育改革等。凯末尔的政策对巩固民族独立、促进国家进步起了一定作用。（见凯末尔革命）

1922年，“安纳托利亚和卢梅利亚保护权利协会”改为人民党，后改称共和人民党，凯末尔任主席。自共和国成立之日起，他连续4次当选总统。1934年土耳其大国民议会为表彰他对土耳其人民的功绩，授予他以阿塔图尔克(Atatürk，意为“土耳其之父”)为姓。1938年11月10日病故于伊斯坦布尔。1953年10月遗体移葬于安卡拉的凯末尔陵园。

**参考书目**

Jorge Blanco Villalta, *Atatürk*, Türk Tarih Kurum Basimevi, Ankara, 1979.

Lord Rinross, *Atatürk, the Rebirth of a Nation*, K. Rustem & Brother, Nicosia, 1981.

（朱克柔）

Kaimo'er Geming

**凯末尔革命**（Kemal's Revolution） 第一次世界大战后，土耳其资产阶级领导的以反对帝国主义侵略瓜分、捍卫民族独立主权和建立民族国家为目的的资产阶级革命运动(1919～1923)。主要领导人为凯末尔·阿塔图尔克，故名。

土耳其在签订摩德洛斯停战协定(1918.10.30)后，面临着亡国的民族危机。英法意等国利用战胜国地位，占领色雷斯、伊斯坦布尔和海峡地区、安纳托利亚东南部等地，开始实施大战期间缔结的瓜分奥斯曼帝国的密约。1919年5月15日希腊占领伊兹密尔，使民族灾难空前严重。各地的爱国军政官员、知识分子、商人纷纷成立保护权利协会，农民游击战争也蓬勃展开。由于缺乏统一领导和协调配合，这些组织的活动成效甚少。

1919年5月19日爱国军官凯末尔来到安纳托利亚。他没有按苏丹政府的要求收缴军队的武器，解散民族主义组织，而是着手组织全民族的抵抗运动。6月凯末尔

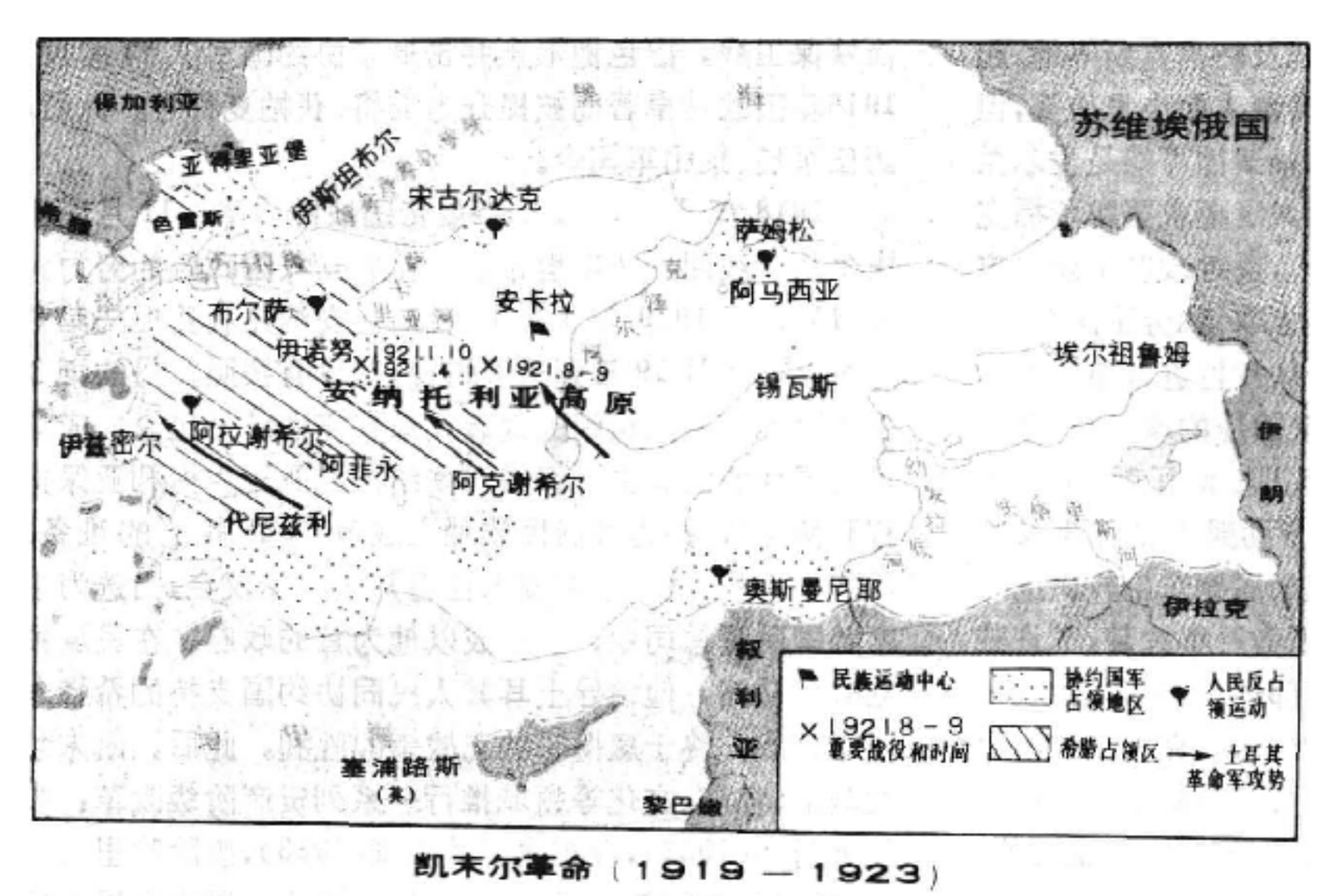


凯末尔革命（1919—1923）

向国内一些军政当局发出《阿马西亚通知》，宣布国家的完整、民族的独立处在危急中，指出伊斯坦布尔政府已无力履行其承担的职责，只有民族的魄力和决心方能拯救民族的独立；为了研究民族的处境和向全世界阐述民族的权利，建立不受任何影响和控制的民族委员会是非常必要的。这些原则成为民族解放运动纲领的核心。1919年7月23日～8月6日，在埃尔祖鲁姆由凯末尔主持召开了东部各省保护权利协会的代表大会；接着又于9月4～12日在锡瓦斯召开了来自全国各地的代表参加的大会，正式成立了全国性的民族主义组织"安纳托利亚和卢梅利亚保护权利协会"，并选出以凯末尔为主席的16人代表委员会。同年底代表委员会驻地由锡瓦斯迁往安卡拉。从此安卡拉成为民族解放运动的中心。

1920年初，奥斯曼帝国最后一届议会开幕。由于凯末尔及其支持者取得了议会中的多数，议会于1月28日通过了《国民公约》，重申埃尔祖鲁姆大会和锡瓦斯大会提出的领土完整、民族自由等精神，声明土耳其领土是不可分割的整体，要求废除特权条约。

土耳其的民族解放运动，引起协约国占领当局的仇恨和恐惧。1920年3月16日英国军队占领伊斯坦布尔，驱散议会，接着又指使希腊侵占布尔萨、色雷斯等地。苏丹政府与敌人沆瀣一气，同年4月宣布民族抵抗运动为非法，继而于8月10日签署了亡国的《色佛尔条约》。

1920年4月23日凯末尔在安卡拉召开大国民议会，组成了以他为首的政府。同时确认"主权在民"的原则，宣布苏丹政府3月16日以后与外国签订的一切条约法令无效。许多爱国者从外国占领下的伊斯坦布尔奔往安卡拉，其中有不久就成为民族解放运动重要领导人的I.伊诺努、费夫齐帕夏（查克马克）等人。

安卡拉政府在国际上联合苏维埃俄国，寻求各国的同情和援助；在国内组建正规军，动员民众与苏丹政府煽动的武装叛乱和外国入侵军斗争。在1921年1月10日和3月31日～4月1日两次伊诺努战役中，新建的土耳其军队击退希腊军队进攻。同年8～9月，在萨卡里亚河战役中土军粉碎了希军占领安卡拉的企图。从此，入侵的希军丧失了进攻力，独立战争进入转折点。1922年8月26日，土军对希军发动全面反攻，9月9日收复伊兹密尔，9月18日在安纳托利亚的希腊军队完全被肃清。1923年7月24日协约国被迫与土耳其签订《洛桑条约》，承认土耳其的领土完整和国家主权。

土耳其民族主义政权扩及伊斯坦布尔，协约国邀请苏丹政府派代表参加洛桑和会，使长期回避的苏丹问题成为一个亟待解决的政治问题。1922年11月1日大国民议会经过激烈辩论，决定废除苏丹制，从此结束了奥斯曼皇室长达600年的封建统治。1923年2月伊兹密尔经济大会通过《经济公约》，制定了发展民族经济的基本原则。同年10月29日土耳其共和国宣告成立。此后，土耳其政府进一步废除哈里发制，在政治、经济、文化、司法等领域实行一系列资产阶级改革，一个新的资产阶级民族国家在封建奥斯曼帝国的废墟上迅速兴起。（朱克柔）

Kaisa

**凯撒，G.J.**（Gaius Julius Caesar，公元前100～前44）古代罗马政治家、军事家。出身贵族，系民主派领袖G.马略的妻侄。L.C.苏拉死后，积极参加反苏拉体制的斗争。公元前62年任大法官，接着担任远西班牙行省总督。公元前60年，与G.庞培、M.L.克拉苏·迪弗斯秘密结盟，史称"前三头同盟"。翌年任执政官，继之任山内高卢总督。公元前58～前51年，通过多次战争征服山外高卢，造就了一支善战的大军，积累了巨额财产。公元前55年凯撒渡过莱茵河侵入对岸的日耳曼地区。之后两次渡海入侵不列颠。公元前53年克拉苏·迪弗斯死后，凯撒与庞培及元老院的矛盾不断激化，终于导致内战。公元前49年1月，凯撒率军渡过鲁比肯河，迅速攻占意大利。随后又击溃庞培在西班牙的军队。公元前48年法萨罗一战全歼庞培军，接着挥师埃及追赶残敌。庞培被托勒密国王部将所杀。公元前45年内战结束。

在内战期间及其后，凯撒获得终身独裁官、执政官

等官职，兼领大将军、大教长荣衔，集大权于一身，成为名副其实的军事独裁者。任内实行一系列改革，在许多领域开罗马帝国政策之先河。如改善行省管理制度，授予高卢行省和西班牙一些自治市罗马公民权，建立老兵殖民地，颁布自治市法，增加职官人数，整顿元老院等。此外还改订历法，颁行"儒略历"。虽然他采取宽容政敌、尽量顾及不同阶层利益以扩大政权社会基础的政策，但其独裁统治仍然引起共和派的严重不满。公元前44年3月15日，被M.J.布鲁图和G.喀西约·龙基纳为首的阴谋分子刺杀于元老院。

凯撒善于治军，足智多谋，政治上不囿陈规。一生大部羁身军伍，但在文学方面亦多有著述，传世有《高卢战记》、《内战记》等。文笔简洁流畅，有拉丁文典范之称，颇有文学史料价值。"凯撒"后成为罗马和西方一些帝王习用的头衔。（王阁森）

Kansasi-Neibulasijia Fa'an

**堪萨斯-内布拉斯加法案** （Kansas-Nebraska Act） 1854年美国国会通过的取消限制奴隶制扩展到西部新开发地区的法案。19世纪以来，美国领土迅速扩张，在密苏里河以西的堪萨斯-内布拉斯加地区，前往垦殖的人日益增多，要求建立新州。该地区在北纬36°30′以北，按密苏里妥协案(1820)规定，应以自由州加入联邦，但奴隶主凭借在政府和参议院中的优势，力图在这一地区扩大种植园、畜牧业，主张实行奴隶制。

1854年1月23日，由参议院领地委员会主席、民主党党魁S.A.道格拉斯向参议院提交了这一法案，宣布密苏里妥协案和1850年妥协案作废；奴隶制的实施不应受任何地域限制；新开发地区实行何种制度，应留给当地居民或其代表决定，即所谓"平民主权原则"。这一法案，引起全国长达4个月之久的争论，但在参议院中以37票对14票，众议院中113票对100票的多数获得通过该法案规定，堪萨斯准州延伸至北纬40°以南(堪萨斯与科罗拉多大部)，内布拉斯加准州包括密苏里河以西北纬40°与加拿大之间的地区。奴隶制的扩展从此不再受地域限制，不断推向北部，加速了资产阶级内部的分化，反对该法案的人于1854年7月组成美国共和党。资本主义和奴隶制的矛盾进一步激化，酿成了堪萨斯内战，最后导致美国内战。（霍光汉）

Kanning

**坎宁，G.** （George Canning, 1770～1827） 英国政治家、外交家、自由托利党人。1770年4月11日生于伦敦。1791年毕业于牛津大学，1792年当选下院议员。由于受到其叔父和E.伯克等人自由主义思想熏陶，曾热烈欢迎法国大革命。随着革命深入，在伯克政治态度变化影响下，又转而反对法国革命，倒向托利党，成为W.皮特(小)的追随者。曾在海军和皮特内阁的外交部任职，支持其反法政策。在1807～1809年第一次任外交大臣期间，为反对法俄结盟展开紧张的争取同盟者的外交活动。1814年出任驻葡萄牙大使。1816～1821年任英国印度监督局总裁。1822年再度出任外交大臣后，和内政大臣R.皮尔结成自由托利主义集团，对内外政策进行一系列改革。对外政策上，一反其前任追随欧洲大国反动君主的方针，为摆脱神圣同盟约束、巩固英国在欧洲的领导地位进行了卓有成效的斗争。坎宁反对神圣同盟干涉欧美国家革命和争取独立的斗争，承认拉丁美洲国家的独立，支持希腊反对土耳其，主张希腊自治。这一策略阻挠了神圣同盟的反动行径，为英国工业资产阶级争得了广阔的海外市场，提高了英国的国际地位。1827年4月10日受命组阁。同年8月8日卒于伦敦的奇齐克。（程西筠）

Kangju

**康居** （Kangchü） 中亚古国。居民可能是塞人的一支。操伊朗语。其疆域大致在今苏联哈萨克斯坦南部及锡尔河中下游。东起楚河流域，西抵咸海。古时东接乌孙、西迄奄蔡，南临大月氏，东南界大宛。索格狄亚那地区似乎曾一度归属之。有关史实主要见于中国史籍。据载，早在张骞首次西使归国之前，康居已为汉人所知。张骞出使大月氏时，曾途经康居属地索格狄亚那。出使乌孙时，曾派副使去康居。

康居虽是最早同汉朝交往的中亚国家之一，但是它却几乎一直是两汉经营西域的主要障碍。李广利伐大宛时，康居曾出兵援救大宛；宣帝时，康居接纳西逃的匈奴郅支单于，帮助郅支抵抗汉军。东汉章帝时，班超攻疏勒，康居又派精兵相救。此外，康居虽曾一度受大月氏役使，但随其势力增大，不仅役使其周邻粟弋、奄蔡等国，还不断侵略大宛、乌孙。魏晋以后，有关康居的记载为数渐少。只知它曾遣使朝晋，贡方物于前秦。此后的情况，史籍失载。

自东汉末年至东晋，有不少康姓僧侣来华译经，著名的有康巨、康孟祥、康僧会、康僧铠、康僧渊等。据传，他们"学通三藏，均有慧学之誉"。一般认为来者应为康居人，但也有人认为应是索格狄亚那人。（余太山）

Kangpanella

**康帕内拉，T.** （Tommaso Campanella, 1568～1639） 意大利文艺复兴时期的空想社会主义者、哲学家、作家。1568年9月5日生于意大利南部的斯蒂洛城郊。贫苦家庭出身。1582年入多米尼克会，为见习修道士，勤奋学习哲学和神学。1591～1597年，因发表反宗教著作3次被捕，先后坐牢6年。1597年12月获释。被勒令返回故乡后，因参与领导南意大利人民反对西班牙

哈布斯堡王朝的斗争，于1599年9月被西班牙当局逮捕，度过27年的监狱生活。1628年7月获释后，继续参与组织家乡人民的反西班牙起义，不幸又因叛徒告密而失败。1634年10月逃亡法国。1639年5月21日在巴黎病逝。

康帕内拉1622年在狱中写成的《太阳城》一书，是具有深远影响的空想社会主义著作。他在书中采用对话体裁，描绘出一个根本不同于当时西欧各国社会的新型理想社会。在这个社会里，没有剥削，没有私有财产；人人劳动，产品按需分配；太阳城里实行"哲人政治"，只有大智大慧的"贤哲"才能担任最高管理人(称为"太阳")及其助手；教育与生产相联系，存在脑力劳动与体力劳动的差别。这一设想反映了意大利早期无产者和贫苦劳动人民反对剥削的要求和对幸福生活的渴望，对后来的空想社会主义者有一定的影响。除《太阳城》外，其他著作有《论最好的国家》、《感官哲学》(1591)、《论基督王国》(1593)、《神学》(1613～1614)、《诗集》(1622)及《形而上学》(1638)等。

（陈祥超）

Kangpuhaosen

**康普豪森，L.** (Ludolf Camphausen, 1803～1890) 普鲁士工业家、银行家、资产阶级政治活动家。1803年1月10日生于亚琛附近的欣斯霍文。出身商人家庭，1830年迁往科隆，独立经营油坊和谷物贸易，1840年建立银号，一年后成立莱茵轮船公司。1839年为科隆商会主席，1843年当选为莱茵省议会议员，1847年为普鲁士联合邦议会议员，成为莱茵大资产阶级的领导人和代表人物之一。其经济观点反映官方意愿，赞成借助国家的奖励促进生产和航运，并把关税同盟扩大到沿海各邦。他的政治观点保守，是《莱茵报》的主要创办人。赞成同王家政府合作。因此被普王看成是"可以忍受的反对派领导人"，1848年3月革命后被任命为内阁首相。他企图使普鲁士尽可能不受破坏地从君主专制的国家过渡到君主立宪国家，反对革命和民主派。同年6月其内阁被解散，7月任普鲁士驻法兰克福临时中央政府全权代表，次年4月辞职。1849年起退出政界，从事自然科学、主要是天文学的研究。1868年起退出商界。1890年12月3日卒于科隆。

（丁建弘）

Kangtesitaduo Nongmin Zhanzheng

**康特斯塔多农民战争** (Contestado Peasant's War) 1911～1916年巴西康特斯塔多地区农民为争取土地进行的武装斗争。康特斯塔多指圣卡塔琳娜州和巴拉那州接壤地区。该地农民除受本地庄园主的剥削压迫外，还遭到外国资本的奴役。1908年以后，美国铁路公司取得从圣保罗至南里奥格兰德州的铁路建筑权，驱赶无土地证的占地农民，疯狂扩大地产。农民无法生活，被迫起义。起义领导人J.M.阿戈斯蒂诺当过兵，擅长医术，被称为"仙人"。1911年初，他在达瓜鲁苏、伊拉尼等地建立了第一批起义据点。参加起义者最多时达2万多人，活动地区约为2.8万多平方公里。他们破坏火车站，袭击美国公司，烧毁地契，攻打地主庄园，夺取并平分土地。1911年10月22日，起义者与前来镇压的保安部队在伊拉尼激战。阿戈斯蒂诺在战斗中牺牲。F.dos S.欧赛标继任起义首领。1915年4月，S.de卡瓦洛指挥的联邦部队攻下起义者控制的重镇圣玛利亚。1916年初，起义者的最后几个据点被攻占，起义失败。

（方迴澜）

Kaobolikan

**考波利坎** (Caupolicán, *also spelled* Quepolicán, ?～1558) 智利印第安阿劳坎人首领，反抗西班牙殖民侵略的民族英雄。1540年西班牙殖民者P.de巴尔迪维亚率远征队入侵智利，阿劳坎人在其首领考波利坎和劳塔罗的领导下，为捍卫家园，与入侵者进行了英勇斗争。1554年考波利坎及其战友设计捕获巴尔迪维亚并将其处死，击败了西班牙征服者。阿劳坎人取得重大胜利。1558年，考波利坎在西班牙殖民者发动的一次突击中受伤被俘。在刑场上，他英勇不屈，慷慨就义。考波利坎以及阿劳坎人反殖民主义斗争的英雄事迹被西班牙诗人A. de埃尔西利亚·伊·苏尼加写入了他的不朽诗作《阿劳坎人》。

（张 凯）

Kaocijl

**考茨基，K.J.** (Karl Johann Kautsky, 1854～1938) 德国和国际工人运动理论家，第二国际机会主义派别领袖之一。1854年10月16日生于布拉格一个知识分子家庭。父亲是捷克人，舞台美术画家。母亲是德国人，演员和小说家。1863年全家迁居维也纳。1866年入维也纳人文中学。1874年秋入维也纳大学哲学系学习。1870～1882年成为激进民主主义者、民族主义者。憎恨奥地利的专制统治和民族压迫，渴望受压迫的匈牙利人、意大利人获得独立平等，崇敬匈牙利民族解放运动领袖科苏特·拉约什和意大利民族解放运动领袖G.加里波第。1871年巴黎公社革命后他注意研究社会问题和社会主义。他深受英国资产阶级经济学家T.R.马尔萨斯、哲学家H.斯宾塞、J.S.米尔(旧译穆勒)等人的影响。1875年1月加入奥地利社会民主党。次年与W.李卜克内西和A.倍倍尔建立联系。1877年加入德国社会主义工人党（后为德国社会民主党）。这时，他发表的文稿是反对马克思主义的。大学毕业后，于1880年应聘到瑞士苏黎世，为德国社会民主党党

员、改良主义者K.赫希伯格助手，出版《社会科学和社会政治年鉴》。1881年3月被派往伦敦会见K.马克思和F.恩格斯，从此逐步转向马克思主义。1882年春，赫希伯格不再资助党的出版事业，考茨基返回维也纳。1882年秋，筹备创办德国社会民主党的理论刊物《新时代》。1883年1月，该刊在斯图加特发行，考茨基任主编，直到1917年。《新时代》曾是第二国际时期重要的马克思主义理论阵地，考茨基在该刊发表过大量马克思主义的作品，也写过有严重错误的甚至机会主义的作品(尤其是在后期)。1885年迁居伦敦，研究政治经济学和历史。19世纪80～90年代，发表《卡尔·马克思的经济学说》(1887)、《莫尔及其乌托邦》(1888)、《爱尔福特纲领解说》(1892)等优秀著作。对马克思的《资本论》和唯物史观以及党的纲领作了通俗的论述，曾得到恩格斯首肯。

1895年恩格斯逝世后，考茨基被认为是第二国际的主要理论代表，他曾出版过《土地问题》(1899)、《社会革命》(1902)、《俄国革命的动力和前途》(1906)、《基督教的起源》(1908)、《取得政权的道路》(1909)等马克思主义著作。1899年还著文批评E.伯恩施坦的修正主义，尽管很不彻底。1905～1910年间编辑出版被认为是《资本论》第4卷的《剩余价值学说史》，但他对马克思的手稿作了许多删改和变动。他多次参加德国社会民主党和第二国际的代表大会，成为第二国际的领导人之一，在许多问题上坚持正确主张，也发表过错误言论。从1900年第二国际巴黎代表大会起，愈来愈严重地暴露出中派主义观点，在党内原则争论中持折衷调和态度，并于1910年与R.希法亭、O.鲍威尔等人形成第二国际中派集团。在其著作中回避打碎旧的国家机器和无产阶级专政问题，在国家问题上愈来愈倾向于机会主义。

1914～1938年考茨基成为机会主义者。1914年8月第一次世界大战爆发后，曾向德国社会民主党议会党团建议在表决是否支持政府军事预算时弃权，以中派主义掩饰并支持社会沙文主义者公开的叛变行为。1914年9月发表《帝国主义》一文，提出"超帝国主义"论。还要求党服从机会主义者的领导，同帝国主义政府合作，鼓吹社会和平主义。为了显示与机会主义者的不同，1917年4月在哥达建立德国独立社会民主党（为此他被免去《新时代》主编职务）；1921年2月在维也纳建立第二半国际；1922年9月和1923年5月，又将两党和两个国际合二而一，这表明考茨基与机会主义者在本质上是一致的。十月革命后，他写过《无产阶级专政》(1918)、《恐怖主义与共产主义》(1919)和《陷于绝境的布尔什维主义》(1930)等书，歪曲马克思主义、攻击苏维埃政权和苏联社会主义建设。1918年德国十一月革命后，出任P.谢德曼政府的外交部副部长和社会化委员会主席，坚持改良主义，极力阻止革命向前发展。1920年到格鲁吉亚支持该地的孟什维克政府。1924年出版《唯物主义历史观》，较系统地阐明了他的机会主义观点。德国法西斯执政后，迁居维也纳。1934年取得捷克斯洛伐克国籍。1938年德国侵占奥地利之前，逃亡布拉格，不久又逃到阿姆斯特丹，同年10月17日病死于该地。 （高 放）

kaodilüezhuyi

**考迪略主义** (caudillismo) 19世纪初至20世纪上半叶盛行于拉丁美洲的以暴力夺取政权、维持统治的独裁制度。"考迪略"一词西班牙语为"首领"之意，原指独立时期拉普拉塔地区的首领，后泛指拉丁美洲各国取得全国或某一地区政权的军事独裁者以及仰仗于军队支持的独裁统治者。考迪略代表拉丁美洲最反动的政治势力，与大庄园主在经济及政治上的垄断密不可分。阿根廷的J.M.de罗萨斯、墨西哥的P.迪亚斯、多米尼加的特鲁希略家族、海地的杜瓦利埃家族等是拉丁美洲著名的考迪略主义者。

*产生* 考迪略最早产生于拉丁美洲各国独立时期。19世纪初，拉丁美洲各地人民纷纷举行武装起义，反对殖民统治，在起义中先后涌现出一批军事领袖，他们曾为拉丁美洲独立作出过不同程度的贡献。独立之后，这些军事领袖和各地强有力的地主集团的首领，便成为各个新独立国家和某一地区的独裁统治者，这就是拉丁美洲的第一代考迪略。19世纪中叶，第一代考迪略逐渐消失，另一批军官和地主集团首领通过"选举"或政变等方式登上政治舞台，成为新的考迪略，尽管有些考迪略在人民的压力下，作过一些改革和让步，但绝大多数考迪略实行独裁统治。19世纪末至20世纪初，帝国主义加紧入侵拉丁美洲，并同拉丁美洲各国的考迪略相勾结，使各国的考迪略更多地依附帝国主义，同时具有浓厚的法西斯主义的色彩，因此有更大的反动性。拉丁美洲的考迪略以最大限度地攫取权力作为自己的根本目标。为了夺取权力，他们不惜任何代价。对于人民，他们往往许下各种美好的诺言，提出各种"进步纲领"，把自己装扮成"革命者"和"解放者"；对于反对派则往往兵戎相见，进行你死我活的斗争。一旦权力到手，他们就与同党瓜分政府重要职位，猎取国家财富，镇压人民和反对派，并穷兵黩武，挑起与邻国之间的战争。

*特点* 考迪略主义是拉丁美洲特有的独裁制度。考迪略不同于封建时代的国王或大封建主，其权力并非来自世袭，而是来自战争；他们也不同于英、美、法等资产阶级国家的总统和首相，因为他们主要是通过武装政变，而不是通过形式上的选举取得政权的；他们与典型的法西斯国家的首脑也有区别，因其缺乏严密而系统的组织，周围只是一伙政客、军官和各种冒险家及亡命之徒。

*危害* 拉丁美洲各国在不同程度上都遭到考迪略主义的严重危害。考迪略制度是造成拉美各国独立以后政治经济长期落后的主要因素之一。在考迪略统治下的拉丁美洲诸国，赋税沉重，苛政横行，敌对派为争夺国家权力，内战不休，政变频仍。1825～1952年间，玻利维亚发生政变达179次，几乎平均每两年要发生3次；从

独立到19世纪末叶，墨西哥共有72届政府，只有12届表面上还算是合法产生的。考迪略独裁者统治的时间长短不一，短则几小时，长则几十年，但能维持终身统治而不被推翻者极为罕见。拉美各国独立后虽然建立了共和政体，成立了议会，颁布了宪法，但在考迪略的统治下，宪法形同废纸，选举流于形式，独裁代替了一切。这种以暴易暴的动荡局面，不能不极大地阻碍工农业生产的正常发展，延缓各国的进步。

*存在原因* 考迪略独裁者的存在有一定的阶级和社会基础，他们是独立后各国大地主和天主教会借以维护其统治的一种工具。考迪略主义是19世纪初至20世纪中叶拉丁美洲大地主统治极不稳定、资产阶级和工农群众力量比较软弱的特定状况下的产物。其所以在拉丁美洲存在达一个半世纪，主要原因是：①各殖民主义、帝国主义国家为争夺拉丁美洲各国的控制权，竞相支持和扶植各国的考迪略独裁者，使之成为自己的代理人；②军队和教会拥有强大力量，并各自支持不同的地主集团进行火并；③新兴资产阶级要求迅速发展自己的势力，但又无法推翻相对强大的大地主阶级的政权，而地主阶级也无法扼杀资本主义的发展，因此政局极不稳定，易被野心家利用；④革命阶级在政治上不成熟，缺乏严密的组织和明确的斗争目标，不能有力地打击考迪略独裁者；⑤拉丁美洲各国由于种种原因，独立后存在着严重的边界纠纷，便于考迪略独裁者借机发动对外战争，转移人民视线，以巩固其在国内的独裁统治。

20世纪中叶，随着民族民主革命的深入和资本主义的发展，拉丁美洲各国大地主势力开始衰弱，资产阶级对国家政治的影响日益增长，考迪略主义逐渐消失，代之而起的是资产阶级的代议制和代表资产阶级的军人政权。

**参考书目**

William E. Foster, *Outline Political History of Americas*, New York, 1951.

Baileg and Nasatir, *Latin America, the Development of its Civilization*, USA, 1960.

（张镇强　陆国俊　周世秀）

Ke'erbel'er

**柯尔贝尔，J.-B.** （Jean-Baptiste Colbert, 1619～1683） 法国政治家，法王路易十四时期的财政大臣。1619年8月29日生于法国兰斯一商人家庭。长期在宰相J.马扎然手下任职，为他经营私产，获得宠任。1661年路易十四亲政后经马扎然保荐出任财政监督。1664年任建筑、制造业总督，1665年任财政总督，1668年兼王室国务秘书，1669年任海军国务秘书。他试图划一行政机构，巩固和发展向地方派遣监督官的制度。并力图调整税收制度，终因国王的穷兵黩武政策和庞大的宫廷开支，收效甚微。

为改善法国经济状况，他推行被称作“柯尔贝尔主义”的重商主义政策；对内发展工业，鼓励兴办皇家和私人手工工场，以增加生产，扩大输出，扩建商船队，修整港口，改善交通运输，废除内地关卡，促进国内市场发展。对外实行保护关税政策，争取贸易顺差，使贵金属流入法国，建立海外专利特许公司，推行殖民扩张政策。柯尔贝尔主义促进了法国资本主义的发展，但专制而严格的管理制度后来成了工业发展的障碍。

柯尔贝尔为法兰西学院院士。1663年他创办法国铭文和文艺学院，1666年建立法国科学院，1667年建立天文台，1671年建立王家建筑学院等。柯尔贝尔还鼓励向加拿大移民，建立新法兰西殖民地。晚年失意，1683年9月6日在巴黎去世。 （周以光）

Keting

**柯廷，J. J.** （John Joseph Curtin, 1885～1945） 澳大利亚联邦政府总理（1941～1945）。1885年1月8日生于澳大利亚维多利亚的克莱斯威克。青年时代加入澳大利亚工党。1911～1915年为维多利亚木材工人工会书记。1916年移居珀思，编辑《西澳工人报》，批评W.M.休斯政府的征兵政策。1928年为澳大利亚联邦议会议员。1935年被选为澳大利亚工党领袖。他反对孤立主义，但不同意以集体安全或国际联盟名义追随英国参加战争。1939～1941年，他反对参加政府，但在许多问题上却与政府密切合作。1941年10月任联邦总理。1942年发表元旦文告，提出加强同美国的关系，并邀请美国将军D.麦克阿瑟访澳。柯廷执政期间，实行征兵制，巩固国防，加强联邦政府的权力，立法规定各州不课所得税，致力于福利措施，为战后澳大利亚社会和经济发展计划奠定了基础。1945年7月5日在堪培拉去世。 （殷汝祥）

Ke'erduowahalifa Guojia

**科尔多瓦哈里发国家** （caliph state of Córdoba） 阿拉伯人占领西班牙时期在科尔多瓦建立的酋长国。西方历史著作亦称西萨拉森帝国。原为阿拉伯帝国总督区。756年倭马亚王朝后裔阿卜杜勒·拉赫曼一世在科尔多瓦建立后倭马亚王朝，统治者称埃米尔。912年阿卜杜勒·拉赫曼三世继承王位。920年征服了纳瓦尔王国和莱昂王国。929年与阿拉伯帝国的阿拔斯王朝分庭抗礼，以科尔多瓦市为都城，建立了科尔多瓦哈里发国家。

10世纪时，国势强盛，相继占领了休达（今塞卜泰）、梅利利亚。阿卜杜勒·拉赫曼三世的儿子哈卡姆二世

(961～976)，将一些天主教王国置于他的保护之下，伊比利亚半岛处于和平时期。国内农业、手工业和商业发达，文化繁荣。哈卡姆二世之子希沙姆二世继位时仅12岁，掌实权的阿布·埃米尔·曼苏尔成为科尔多瓦哈里发的首相。他征服了西班牙，迫使莱昂王国向其纳贡，985年攻入并烧毁巴塞罗那城，远征到伊比利亚半岛的西北部。1002年远征卡斯蒂利亚王国，在返回科尔多瓦途中，曼苏尔病死在索里亚。曼苏尔去世后，科尔多瓦哈里发国家也随之衰落，哈里发更迭频繁。1031年哈里发希沙姆三世(1027～1031在位)被废黜，国家分裂成许多独立的穆斯林小王国。 (游长江)

Ke'ertesi

**科尔特斯，H.** (Hernán Cortés, 1485～1547) 征服墨西哥的西班牙殖民者。出生于西班牙贵族家庭。17岁从军。1504年随西班牙舰队来到加勒比海的圣多明各。1511年，参加D.贝拉斯克斯·德·奎利亚尔对古巴的征服。1519年2月，率领一支拥有11艘船只、500多名士兵的远征队向尤卡坦半岛进发。4月，在今韦拉克鲁斯登陆。8月，深入墨西哥内地。采取分化瓦解的策略，通过贿赂、利诱和威胁等方法，拉拢敌视阿兹特克联盟的印第安部族，组成一支15万人的大军，向阿兹特克的首府特诺奇蒂特兰进军。阿兹特克首领蒙特苏马出于对"白神"的迷信，把西班牙人迎入特诺奇蒂特兰，科尔特斯伺机囚禁了蒙特苏马，强迫他向西班牙国王宣誓效忠，并挟持他对印第安人发号施令。1520年5月，阿兹特克人发动武装起义，包围科尔特斯军队，切断其粮食、弹药和饮水的供应。6月30日晚，科尔特斯率部突围，遭到伏击，损失惨重。这一晚在历史上被西班牙殖民者称为"悲伤之夜"。1521年5月，科尔特斯再次向特诺奇蒂特兰发动围攻。阿兹特克人在夸乌特莫克领导下顽强抵抗，坚持斗争达三个月。8月城陷，居民惨遭血腥屠杀，城市被夷为废墟。科尔特斯率军继续征服墨西哥和中美洲北部，奠定了西班牙对墨西哥殖民统治的基础。1522年10月被任命为新西班牙将军。后因在国内遭人控告，权力被逐步削弱。1547年死于西班牙。 (叶维钧)

Kefudao Xuanyan

**科孚岛宣言** (Corfu Declaration) 见南斯拉夫历史。

Kelaluofu

**科拉罗夫，B.** (Васил Коларов, 1877～1950) 见保加利亚共产党。

Kelinsi

**科林斯** (Corinth) 古代希腊的奴隶占有制城邦。位于科林斯地峡西南端，扼中希腊与伯罗奔尼撒间的交通要道。在科林斯湾和萨罗尼科斯湾都有港口，海上交通十分便利。公元前第3千纪已有人居住，迈锡尼文明时代(约公元前16世纪上半叶～前12世纪)已有科林斯城。公元前第2千纪末被多利亚人征服。

公元前8～前6世纪，科林斯不仅有发达的农业，而且过境贸易很兴旺。科林斯的陶器享有盛名，造船和航海业都有很大发展。科林斯先后建立了许多殖民地，如叙拉古、科尔居拉、波提狄亚、安布拉基亚等。公元前8世纪至前7世纪中期，巴希阿德斯家族把持城邦政权，实行贵族寡头统治。希普塞卢斯(约公元前657～前627在位)推翻巴希阿德斯家族，建立了僭主统治。其子佩里安德尔当政时(约公元前627～前586)，科林斯国势昌盛，为了便于科林斯湾和萨罗尼科斯湾之间的货物运转，修建了用石头铺砌的连接两个港口的大道。文化、艺术、建筑都很繁荣。约公元前581年，僭主政体被推翻，代之而起的是少数富人掌握政权的贵族政体。公元前6世纪后期，科林斯加入了伯罗奔尼撒同盟。

在希波战争的早期阶段，科林斯积极参加了温泉关、普拉蒂亚、萨拉米斯和米卡列战役。在伯罗奔尼撒战争之前和战争中，科林斯和雅典的矛盾一度达到很尖锐的程度。但是，在公元前395～前387年，科林斯与阿尔戈斯、忒拜、雅典等城邦结盟，在波斯支持下进行了反对斯巴达的科林斯战争。公元前338年以后，基本上从属于马其顿。公元前196年罗马打败马其顿，宣布科林斯"独立"。公元前146年，科林斯为罗马所灭，居民大批沦为奴隶，城市被彻底摧毁。公元前46年G.J.凯撒曾予重建，成为罗马治下的亚该亚行省的中心。 (刘家和)

Kelong Gongchandangren Shenpan'an

**科隆共产党人审判案** (Kommunisten-Prozess zu Köln) 1851～1852年普鲁士政府策划的迫害共产主义者同盟组织和成员的案件。1848年革命失败后，在国王腓特烈·威廉四世(1840～1861在位)的直接策划下，1851年春，普鲁士政府组成以柏林警察总监辛凯尔迪为首，包括行政、外交部门在内的庞大机构，监视共产主义者同盟的活动。同年5、6月间共产主义者同盟的11名成员先后在莱比锡和科隆被捕。普鲁士当局为罗织罪名，制造伪证，故意拖延时间，直到1852年10月4日～11月12日才在科隆以"密谋叛国"的罪名对被捕者进行审判。提出的证据是普鲁士警探伪造的所谓共产主义者同盟中央委员会会议的《原本记录》和其他伪造文件，以及用盗窃和派遣密探打入内部的方法从维利希-沙佩尔冒险主义宗派集团那里得到的一些材料。在伪造文件和假证词被揭穿的情况下，法庭仍然对7名被告分别判处3～6年徒刑。K.马克思和F.恩格斯为营救被捕者和揭露普鲁士政府的卑劣伎俩做了大量工作，并借

此公开宣传共产主义者同盟的正确路线和革命策略（参见彩图插页第88页）。科隆共产党人案件的直接后果是使同盟在普鲁士境内的组织遭到破坏，国际反动势力加强对同盟的迫害。1852年11月17日同盟宣布解散。

（胡代聪）

Kemoluo lishi

**科摩罗历史** (history of Comoros) 科摩罗伊斯兰联邦共和国位于非洲东海岸，莫桑比克海峡北端、马达加斯加岛和非洲大陆之间的科摩罗群岛上，群岛由马约特岛、昂儒昂岛、莫埃利岛和大科摩罗岛等岛屿组成。马约特岛为法国海外省。全国面积为2 235平方公里，人口34.6万（1982），居民主要有阿拉伯后裔与卡夫人等。大多数居民信奉伊斯兰教。官方语言为法语和阿拉伯语。首都莫罗尼。

4世纪，马来-波利尼西亚人迁往马达加斯加岛途中到达该群岛。12世纪下半叶，波斯设拉子移民南下东非沿岸，其中一批定居该群岛和基卢瓦等地，并于12世纪末在基卢瓦建立王朝。15世纪，科摩罗群岛已有来自东非、印度尼西亚和阿拉伯的居民定居。阿拉伯人的势力及其文化在岛上居支配地位。

1591年，英国海员抵达该岛。16～19世纪初，科摩罗群岛名义上由昂儒昂岛的苏丹统治，但各岛仍由当地苏丹分治。群岛一度成为东非的奴隶市场。1841年法属留尼汪岛总督派官员到马约特岛与苏丹谈判，1843年迫使苏丹把该岛割让给法国。法国随即从留尼汪岛向该岛移民。1886年后，其他3个岛也陆续被置于法国保护之下，整个群岛成为法国殖民地。

1914年科摩罗群岛划归法国驻马达加斯加总督管辖，成为它的一个行省，1947年成为法国海外领地。1961年实行内部自治。60年代，民族解放运动在科摩罗兴起，1963年成立科摩罗民族解放运动，在国内组织秘密小组，开展反殖民主义斗争，要求摆脱殖民统治。1968年宣布将进行反殖民统治的武装斗争。同年，科摩罗民主联盟成立。1974年，科摩罗民族解放运动等组织联合成立科摩罗民族统一阵线，提出立即实现完全独立的要求，同年举行公民投票，95%选民赞成独立。1975年7月6日正式宣布科摩罗群岛独立。由科摩罗民主联盟的首领艾哈迈德·阿卜杜拉·阿卜杜拉曼组织政府。马约特岛的亲法势力反对脱离法国，法国宣布该岛为法国海外省。同年8月3日科摩罗民族统一阵线的阿里·萨利赫发动政变，组织新政府，反对法国继续占领马约特岛，要为解放该岛而战。1978年5月12～13日，流亡在法国的前总统艾哈迈德·阿卜杜拉·阿卜杜拉曼以武力推翻萨利赫政府，10月22日宣布成立科摩罗伊斯兰联邦共和国，并重任总统。宪法规定实行联邦制，各岛自治。伊斯兰为国教。1983年5月成立单一政党科摩罗进步联盟，以民主社会主义和伊斯兰准则作为指导思想。科摩罗对外奉行不结盟政策，支持巴勒斯坦和纳米比亚的解放事业。

1984年9月30日举行大选，阿卜杜拉连任总统。1975年11月13日与中国建立外交关系。

（郑家馨）

Kemuning Wangchao

**科穆宁王朝** (Comnenian dynasty) 拜占廷帝国封建王朝(1057～1059,1081～1185)。奠基人为科穆宁家族的伊萨克一世(1057～1059在位)。他是一个军事贵族，被小亚细亚叛乱的封建贵族拥立为帝，建立科穆宁王朝。即位后曾想裁汰冗官，改革财政；但因遇到反抗，不得不逊位，由君士坦丁十世·杜卡斯(1059～1067在位)继承帝位。从1059～1081年，史称杜卡斯王朝，帝国处于混乱时期。伊萨克一世之侄阿历克塞一世(1081～1118在位)于1081年举兵反叛，夺取君士坦丁堡，即位为帝，重建科穆宁王朝。此时拜占廷帝国封建制度已完全确立，军事贵族对广大领地实行终身监领，承担向国家交纳租税和提供军队的义务。由于自由农民人数锐减，常备军的兵源枯竭，帝国不得不更多地依赖外国雇佣军。

科穆宁王朝时期，拜占廷帝国日趋衰落，内忧外患交迫。阿历克塞一世统治时期货币贬值，强邻压境，最终以给予威尼斯商业特权的巨大代价，换取它的支持，才先后打败诺曼人和塞尔柱突厥人，收复小亚细亚的部分领土。其后，又给予比萨以商业特权，部分抵消了威尼斯人的优势。约翰二世(1118～1143在位)和曼努埃尔一世(约翰二世幼子，1143～1180在位)企图取消威尼斯等的商业特权，均未成功。科穆宁王朝的君主设法摆脱过境的第一、第二次十字军的骚扰，并加以控制利用。十字军东侵加深了希腊人对拉丁人的恶感，曼努埃尔与突厥人休战言和，加速了十字军的失败。威尼斯等外国城市在君士坦丁堡建立的商业殖民地对以后帝国的命运产生了深远的影响。1176年，突厥人再次进攻，拜占廷又遭失败，从此一蹶不振。虽曾暂时稳定边境危局，但已无法挽回颓势。科穆宁王朝的拜占廷文化依然比较繁荣，是希腊文化的复兴时期。1185年安德罗尼卡一世（1183～1185在位）被安吉尔家族的伊萨克（即伊萨克二世，1185～1195,1203～1204在位）推翻，王朝告终。

（陶松云 邓新裕）

Kesimingsiji

**科斯明斯基，E. A.** (Евгений Алексеевич Косминский, 1886～1959) 苏联历史学家，科学院院士。1886年11月2日出生在波兰华沙。1910年毕业于莫斯科大学历史语文系。1915年起在莫斯科大学和高等女子学校任教。1919年晋升教授。1921年为俄罗斯社会科学研究机构联合会历史学会会员。1929年任共产主义科学院历史研究所研究员。1934～1949年任莫斯科大学中世纪史教研室主任。1936年获历史学博士学位。1936～1952年任苏联科学院历史研究所中世纪史教研室主任并领导拜占廷史研究组。1939年当选苏联科学院通讯院士。1945年当选俄罗斯联邦共和国教育科学院院士。1946年当选苏联科学院院士。1947年获俄罗斯联邦共和国功勋科学家称号。他还在联共(布)中央委员会直

属社会科学院任教并继续在莫斯科大学从事教学工作。从 1952 年起任《新闻》杂志主编。

科斯明斯基在中世纪史、特别是 11～15 世纪英国中世纪史研究方面有很高造诣。他的专著《十三世纪英国土地史研究》(第 1 版题为《十三世纪的英国农村》,1947)和一系列有关英国 13～15 世纪土地史的论文在国内外享有较高声誉。他以马克思主义关于封建生产方式和地租学说为指导,在大量占有档案材料和其他史料基础上,研究英国中世纪土地史的各基本问题,分析地主庄园和农民经济与市场的联系,揭示封建地租形式的变化。他指出,13 世纪货币地租已相当普遍;在农村阶级结构中,除农奴以外,已有一个为数众多的自由持有农阶层。他分析农民的阶级分化,揭示农村存在的尖锐阶级斗争。

科斯明斯基多年从事教育工作,培养和造就一大批中世纪史的研究人员和教师,为大、中学生撰写一批教科书和教学参考书。1942 年因参加集体著作《外交史》(第 1 卷、1941年出版)的撰写而获得斯大林奖金(现称苏联国家奖)。曾荣获两枚列宁勋章和两枚劳动红旗勋章。1959 年 7 月 24 日在莫斯科逝世。还著有《十七世纪英国资产阶级革命》(主编,1954)、《外交史》(合著,第 1 卷,1941)、《中世纪史学史》(1963)、《英国封建主义问题和中世纪史学史》(论文集,1963)等。 (王章辉)

Kesute Layueshi

**科苏特·拉约什** (Kossuth Lajos,1802～1894) 见欧洲 1848 年革命。

Ketediwa lishi

**科特迪瓦历史** (history of Côte d'Ivoire) 科特迪瓦共和国位于非洲西部,原称象牙海岸。南濒几内亚湾,东邻加纳,北与布基纳法索、马里接壤,西与几内亚、利比里亚相连。面积 322 463 平方公里,人口 1 000 万(1985)。有 60 多个部族、主要是阿肯人、鲍勒人、克鲁人、丹人、古罗人、塞努福人、马林克人等,居民多信奉原始宗教。官方语言为法语。首都亚穆苏克罗。

科特迪瓦境内很早就有人类活动。4 世纪,克鲁人和塞努福人在此定居,主要从事农业。11 世纪,塞努福人在北部建立了以孔城为中心的城邦国家。13～15 世纪,科特迪瓦北部归属马里帝国。

1475 年,葡萄牙殖民者入侵。荷兰人和法国人相继而来,他们掠夺象牙和奴隶,科特迪瓦沿海一带成为著名的象牙市场,象牙海岸由此得名。17 世纪末,法国人在沿海设立据点。1842 年,法国军队占领大巴萨姆等地后向内地推进。1888 年,法国占领科特迪瓦全境。1893 年,科特迪瓦成为法国殖民地。

法国殖民者的入侵,遭到科特迪瓦各族人民的顽强抵抗。19 世纪末,萨摩里·杜尔领导北方人民进行反法武装斗争,给殖民者以沉重打击。1896 年萨摩里·杜尔失败后,科特迪瓦的抗法斗争仍是连绵不断。规模较大的阿铁人的武装斗争直到 1917 年才被镇压下去。

法国殖民者不仅侵占大片肥沃土地,经营种植园,而且还强迫当地居民种植可可、咖啡、为他们服劳役。可可和咖啡成为科特迪瓦的主要出口商品,法国的西非商业公司控制了科特迪瓦的出口贸易。法国殖民统治的中心最初设在大巴萨姆,1900 年迁到班热维尔。1934 年又迁至阿比让。地方行政管理则利用当地酋长来维持。

第一次世界大战后,可可和咖啡价格上涨,促进了科特迪瓦种植业的发展。30 年代,科特迪瓦出现了本地人种植园主。1944 年,一批本地种植园主成立了"非洲农业工会",F. 乌弗埃-博瓦尼任主席。该组织领导科特迪瓦人民开展废除强迫劳役制的斗争,取得了胜利。1946 年以非洲农业工会为基础,科特迪瓦民主党成立。1948～1949 年,该党领导人民进行反法斗争,遭到殖民当局残酷镇压。50 年代,该党采取了较为温和的方针。1957 年,科特迪瓦成为半自治共和国。1958 年,成为法兰西共同体内的自治共和国。1960 年 8 月 7 日,科特迪瓦宣告独立,乌弗埃-博瓦尼当选为共和国总统。科特迪瓦

象牙海岸(科特迪瓦)庆祝独立大会

独立后,政府执行以和平、稳定、对话、发展为中心的对内政策,强调各民族各地区的团结。对外主张睦邻友好,重视非洲国家团结,保持同法国的密切关系。1983 年 3 月 2 日同中国建立了外交关系。科特迪瓦政府在经济建设方面,采取优先发展农业、积极引进外资和扶植民族资本的政策。20 多年来,工农业生产增长显著,教育、卫生以及人民生活有所改善。 (杨德贞)

Kewelte lishi

**科威特历史** (history of Kuwait) 科威特国是波斯湾西北岸一个君主立宪制国家。西北部与伊拉克接壤,南邻沙特阿拉伯,东濒波斯湾。绝大部分地区是沙漠,蕴藏着丰富的石油。面积 17 818 平方公里。人口

169 万(1985),主要是阿拉伯人。科威特籍人约占 40%,外国侨民约占 60%。居民 95%信奉伊斯兰教,其中约 70%以上属逊尼派。官方语言为阿拉伯语,通用英语。首都科威特。

古代科威特地区与巴比伦和希腊有过交往。公元前 3 世纪初,亚历山大大帝的舰队曾驶抵此地。在伊斯兰教兴起之前,许多阿拉伯游牧部落从阿拉伯半岛迁往两河流域的途中曾在此逗留,其中伊雅德部落在卡济麦还建立了城堡。7世纪阿拉伯帝国兴起后,科威特作为帝国的一部分一度繁荣,成为波斯湾的一个贸易港口和造船中心。"科威特"这个地名出现于 17 世纪 40 年代,当时控制科威特一带的哈立德部落建立了一座小小的要塞。1756年萨巴赫家族的族长萨巴赫·本·贾比尔被推选为政教合一的领袖,建立科威特酋长国。科威特酋长国名义上属于奥斯曼帝国的势力范围,实际上仍保持独立。1899 年英国迫使科威特埃米尔穆巴拉克·本·萨巴赫(1896～1915 在位)签订了《科英协定》。在该协定中,科威特埃米尔保证,不把国家的任何部分租给或让给英国以外的任何国家或臣民;未经英国同意,不允许任何外国的代表驻在他的国家。英国则承认科威特是一个内政独立的国家,保护其不受侵略,并向其提供财政援助。实际上,科威特已置于英国的保护之下。1913 年英国和土耳其签订了《海湾协定》,其中规定:"科威特在奥斯曼政府的主权范围之内,但政府不以任何方式干涉其事务,亦不派兵到那里去";奥斯曼帝国承认科威特是在英国保护下的独立国。

第二次世界大战后,科威特人民展开争取民族独立的斗争。1960 年初,英国宣布承认科威特的自治权,把司法权和货币管理权交给科威特埃米尔。1961 年 6 月19 日,英国又被迫废除 1899 年的《科英协定》,承认科威特独立。1961 年 7 月 1 日,英国利用一些阿拉伯国家(伊拉克和沙特阿拉伯)在科威特主权问题上的分歧,以"保护"其独立为名,派兵在科威特登陆。同月 20 日,阿拉伯国家联盟宣布接纳科威特,并要求英国撤军。9 月 11 日,由埃及、约旦、苏丹、摩洛哥和沙特阿拉伯组成的阿拉伯保安部队抵达科威特,以取代英国军队。英军于 9 月 19 日开始撤离科威特。1963 年 5 月,科威特加入联合国。1962 年 1 月科威特召开国家制宪会议,同年 11 月颁布的宪法规定:国家元首只能由萨巴赫家族的后代继承。1963 年 1 月选出第一届国会。现任国家元首贾比尔·艾哈迈德·萨巴赫于 1977 年即位,为科威特的第 13 任统治者。

石油是科威特的主要经济来源,石油收入约占国内总收入的 90%。1983 年原油产量为 5 250 万吨,收入 105 亿美元。1985 年已探明石油储量为 123 亿吨。1984 年国内生产总值为 212 亿多美元,人均收入 12 640 美元,是世界上最富裕的国家之一。科威特政府利用高额的石油收入,发展国民经济,实行免费教育和免费医疗等高福利制度,并致力于使收入来源多样化。

科威特政府对外奉行中立和不结盟政策,是石油输出国组织的发起国之一,又是 1973 年第四次中东战争期间对以美国为首的西方国家实施石油禁运的倡议国。科威特执行援助第三世界国家,特别是援助伊斯兰国家的政策。1971 年 3 月 22 日与中国正式建交。

(朱 莉)

Kexiqiushike Qiyi

**科希丘什科起义** (Kościuszko Rebellion) 见波兰的三次瓜分。

Kexisi Gangling

**科息斯纲领** (Košice Program) 捷克斯洛伐克第一届民族阵线政府的施政纲领。1945 年 4 月 5 日于科息斯(今译科希策)宣布,故名。纲领由捷克斯洛伐克共产党制订,为参加民族阵线的各党派和团体所接受。共 16 章,明确规定当时捷克斯洛伐克革命的性质是民族民主革命。其主要内容有:人民是国家权力的唯一源泉。各级民族委员会是国家的权力机构和管理机构。承认斯洛伐克的民族特点,在捷克民族和斯洛伐克民族关系中贯彻相互平等原则,在符合民族民主革命特点的基础上,解决德意志和匈牙利少数民族问题。动员全国力量支援苏联红军彻底击败德国法西斯。以捷克斯洛伐克共产党领导的武装力量为核心组建新的人民军队。惩办战犯、叛徒和通敌分子,取缔一切法西斯政党和组织。没收敌人和通敌分子的土地分配给农民。没收敌人和通敌分子的财产归国家管理或发还给原主。国家对银行、保险公司、重要工矿企业、自然和动力资源实行监督。保障人民的民主权利,保障妇女的彻底平等,禁止种族歧视。文化和教育彻底民主化,对学校和文化机构进行整顿等。

在对外关系方面,纲领提出与苏联结成最亲密的同盟。同其他斯拉夫民主国家最紧密地站在同一行列,同时,愿同参加反法西斯同盟的西方列强和其他国家建立友好关系。积极参加战后民主欧洲建立新秩序的进程。

纲领的通过确立了捷克斯洛伐克共产党在民族民主革命中的领导地位,为捷克斯洛伐克从人民民主革命向社会主义革命的转变创造了条件。 (周尊南)

Kenengpai

**可能派** (Possibiliste) 19 世纪末法国工人运动中从法国工人党分裂出来的右翼派别,以 P. 布鲁斯、B. 马隆、A. 若夫兰为代表。

1881 年 11 月 19 日,布鲁斯在《无产者》报上撰文,主张将理想目标分成若干阶段,集中力量争取眼前可能实现的某些要求,把自己的政策称为"可能的政策",故称"可能派",又称布鲁斯派。该派主张不经过革命,而通过可能的、逐步的改良来变革社会。要求修改法国工人党党纲,取消其中关于实现社会主义和共产主义的内容。认为工人党不要局限于一种学说的狭隘眼界,而应为各种学说的拥护者敞开大门。1882 年 9 月,它与盖德派因党纲问题发生分裂,另立"革命社会主义工人党"("法国

社会主义工人联合会")。先后通过新党纲及具体的政治、经济与市政纲领，反对统一的中央权力，强调党的地方自治原则。主张运用普选权，争取议席，实行市政社会主义。提倡由资产阶级国家干预，使垄断资本转变为社会所有的公用事业。该派长期与工人党争夺工人运动领导权，80 年代在巴黎和西南部地区有相当势力，积极参加竞选。1890 年可能派分裂。1902 年加入以 J. 饶勒斯为首的法国社会党。1905 年并入统一社会党，即工人国际法国支部。 （楼均信）

Kelakefu Qiyi (1846)

**克拉科夫起义(1846)** (Cracow Uprising, 1846) 1846 年波兰克拉科夫人民反抗奥地利统治的起义。1845 年秋，波兰各地的独立运动领导人经过磋商，确定于 1846 年 2 月 22 日在俄、普、奥三国占领区同时发动起义，并就成立波兰共和国民族政府达成了协议。由于叛徒告密，普鲁士政府于 1846 年 2 月进行大逮捕，普占区的革命组织被摧残殆尽。在波兰王国，俄国沙皇政府也破坏了华沙的革命组织。只有克拉科夫的革命组织未受损害。2 月 18 日，奥地利军队开入克拉科夫，形势危急。2 月 20 日夜，克拉科夫的革命民主派毅然举行起义，向奥军发动进攻。城郊工人和农民闻讯驰援，奥军败退。2 月 22 日，克拉科夫解放，宣告成立共和国，组成民族政府，发表了《告波兰人民书》，宣布废除劳役制和封建等级特权，号召全体波兰人民为民族独立而战。起义领导人 E. 邓波夫斯基深入农民群众，力图把民族革命和民主革命结合起来。奥地利政府一面派军队镇压革命，一面欺骗加里西亚农民，煽动他们反对起义者。2 月 26 日，起义军在格多夫被奥军和受骗的加里西亚农民击败。2 月27 日，邓波夫斯基带领一支队伍前往克拉科夫附近的波德古任向农民做宣传解释工作，遭奥军伏击，中弹身亡。沙俄军队也乘机袭击起义军。3 月 4 日，俄、奥军队相继进入克拉科夫，起义失败。克拉科夫及其附近地区被并入奥地利版图。克拉科夫起义是波兰第一次民族民主革命，是欧洲 1848 年革命的前奏。 （刘祖熙）

Kelakefu Qiyi (1923)

**克拉科夫起义(1923)** (Cracow Uprising,1923) 1923 年波兰工人反对通货膨胀和政府迫害的自发起义。第一次世界大战后，波兰的政治、经济危机日益严重，生产下降，工人失业，通货膨胀，民不聊生。工人频频罢工，规模越来越大，1923 年罢工人数达85万。从 7 月起，罢工工人不断同警察和军队发生流血冲突。10月，为抗议军警枪杀和逮捕工人，克拉科夫铁路工人举行总罢工。10 月29 日，政府发布通令，征召 1893～1901 年出生的铁路工人入伍，拒绝入伍者以逃兵论处。11 月 4 日，政府颁布通令，在华沙、罗兹、克拉科夫等城市设立战地法庭。11月 5 日，波兰工人举行全国总罢工。克拉科夫工人率先停止工作，政府调集大批警察和军队前来镇压。11 月 6 日清晨，工人从全市各地前往杜纳耶夫斯基大街工人俱乐部集中，被警察和军队封锁。双方发生流血冲突。士兵中有许多人是西白俄罗斯和西乌克兰的农民，不满政府的民族压迫政策，同情工人，自动放下武器。工人们缴获大量枪支，控制了大部分市区。当起义工人同前来增援的政府军激战时，波兰社会党和工会领导人同政府举行谈判，政府宣布取消铁路军事化和设立战地法庭的通令，命令警察和军队从克拉科夫撤退，11 月 7 日，工人放下武器，起义遂告结束。 （刘祖熙）

Kelasu Difusi

**克拉苏·迪弗斯，M.L.** (Marcus Licinius Crassus Dives, 约公元前 115～前 53) 见古代罗马。

Kelaidun-Bu'erwo Tiaoyue

**克莱顿-布尔沃条约** (Clayton-Bulwer Treaty) 1850 年 4 月，美国国务卿 J.M. 克莱顿与英国驻美大使 W.H.L.E. 布尔沃就在中美洲开凿沟通大西洋和太平洋的运河问题所签订的条约。条约规定，对拟议中的尼加拉瓜运河路线，两国任何一方不得获取或保持排他性的权利；任何一方不得设置或保持防御工事、控制运河附近地带；任何一方不得在中美洲的任何地区从事占领、设防、殖民活动，行使统治权。这一条约的签署形成了英美两国在尼加拉瓜利益均沾的局面。1914 年 8 月美国通过布里安-查莫罗条约，将运河开凿权攫为己有，该条约失效。 （林被甸）

Kelaidun Fantuolasifa

**克莱顿反托拉斯法** (Clayton Anti-Trust Act of 1914) 见反托拉斯法。

Kelaosaiweici

**克劳塞维茨，C. P. G. von** (Carl Philipp Gottfried von Clausewitz, 1780～1831) 普鲁士将军，著名的资产阶级军事战略理论家。1780 年 6 月 1 日生于马格德堡附近布尔格镇的一个税收员家庭。1792 年加入普鲁士军队，1793年参加武装干涉法国革命的战争。1801 年秋入柏林军官学校，深得校长 G.J.D.von 沙恩霍斯特的赏识。1805 年为奥古斯特亲王的副官。1806 年 10 月在同法国作战时被法军俘获，1807 年获释，回国后任沙恩霍斯特领导的军事改组委员会办公室长官，积极支持沙恩霍斯特主持军事改革工作。1810 年秋，任柏林军官学校教官。1812 年 4 月，因反对普王腓特烈·威廉三世(1797～1840 在位)与拿破仑一世结盟而投奔俄国，参加俄国 1812 年卫国战争，并作为俄军联络官同普军指挥官 H.D.L. 约克·冯·瓦滕堡谈判，签订联合抗法的《陶罗根协定》。1813 年 3 月随俄军回到柏林。1818 年任柏林军官学校校长。1830 年春在布雷斯劳(今波兰弗罗茨瓦夫)任炮兵总监，12 月调任格奈泽瑙军团的参谋长。1831 年 11 月 16 日因患霍乱卒于布雷斯劳。

克劳塞维茨一生勤奋好学，1810～1812年在军校任教期间，编写了《军事训练概论》、《信念三标志》等著作，提出发动人民战争，反抗拿破仑一世统治的思想。在任柏林军官学校校长的12年间，深入研究1566～1815年间的130多个战例，致力于《战争论》的著述。其军事思想反映资产阶级初期的进步倾向和革新精神，在军事思想史上占有重要地位。他主张“战争无非是政治通过另一种手段的继续”，否认战争本身就是目的，以辩证的方式对战争的本质、形式和方法提出卓有见识的观点。F.恩格斯和B.И.列宁都给予他很高评价。《战争论》中提出的总体战概念，对现代战略思想具有深刻影响，受到各国兵家的普遍重视。遗著由其妻出版，共10卷，《战争论》为第一、二、三卷。（刘祺宝）

Keli'aopatela Qishi

**克里奥帕特拉七世** （Cleopatra Ⅶ，公元前69～前30） 古埃及托勒密王朝末代女王（公元前51～前30在位）。托勒密十二世之女。公元前51年托勒密十二世卒后，与其弟托勒密十三世共同执政。公元前48年，二人争权，克里奥帕特拉七世被逐，逃往叙利亚，次年在罗马统帅G. J. 凯撒支持下重新执政，成为埃及唯一的女王。公元前37年，凯撒部将M. 安东尼与克里奥帕特拉七世结婚，并宣布把罗马在东方的部分领土分赐于克里奥帕特拉七世之子。此举引起罗马贵族的不满，罗马元老院对克里奥帕特拉七世宣战。公元前31年，克里奥帕特拉七世同安东尼率舰队与G. 屋大维会战于亚克兴，战败后逃回埃及。公元前30年，二人自杀身亡，埃及被并入罗马版图。（刘文鹏）

Kelimo

**克里默，W. R.** （William Randal Cremer，1838～1908） 英国早期工人运动、和平运动活动家。生于1838年3月18日。木工出身。1860年参与创建木工和细木工联合会。同年11月参加第一届工联伦敦理事会，是英国支持波兰独立全国同盟成员。1864年参加伦敦工人欢迎加里波第委员会。为第一国际成立大会的组织者之一。当选为第一国际总委员会委员和名誉总书记（1864～1866）。参加第一国际伦敦代表会议（1865）、日内瓦代表大会（1866）。1866年1月为总委员会起草《给联合王国工人的号召书》，反对工贼行为，强调国际的任务之一是阻止资本家利用一国工人反对另一国工人。后又建议总委员会与工联伦敦理事会谈判。主张工联伦敦理事会加入国际。1866年4月辞去总委员会总书记职务。1867年脱离总委员会。参加资产阶级和平主义组织。1870～1871年普法战争时，组织工人委员会，鼓吹英国保持中立，反对英国工人声援法兰西共和国的运动。该委员会后发展成为工人和平协会，克里默任总书记。1885～1895、1900～1908年任下院议员，代表自由党，反对独立的工人运动。因提倡国际仲裁，于1903年获诺贝尔和平奖金。1907年被封为爵士。1908年7月22日逝世。（张文焕）

Kelimu Hanguo

**克里木汗国** （Крымское ханство） 15世纪中叶在克里木半岛上建立的封建国家。又译克里米亚汗国。13世纪30年代，蒙古人征服了克里木半岛和黑海北岸草原地带的阿兰人（亚速人）、亚美尼亚人、希腊人等当地居民。13、14世纪之交，金帐汗国在索尔哈特（即旧克里木）设置总督管辖区。1443年，哈吉-格莱（1443～1466在位）在当地蒙古封建主的支持下，脱离金帐汗国，建立了独立的汗国，定都巴赫奇萨赖。1475年土耳其人入侵，1478年沦为土耳其的藩属。克里木汗以金帐汗的继承者自居，竭立保护各弱小汗国，在土耳其苏丹支持下，力图在伏尔加河沿岸重建穆斯林国家，同俄国进行了长期的斗争。根据1774年俄土两国缔结的《楚库克-凯那尔吉和约》，克里木汗国脱离土耳其而独立。1783年并入俄国版图。（刘祖熙）

Kelimu Zhanzheng

**克里木战争** （Crimean War） 亦称东方战争。旧译克里米亚战争。英、法与俄国争夺近东霸权所导致的俄国与英国、法国、土耳其、撒丁王国之间的战争。这次战争主要是在俄国的克里木半岛进行，故名。

起因 自18世纪下半叶起，俄国在近东势力急速发展，力图攻占或与列强瓜分日趋衰落的土耳其帝国，控制黑海海峡，实现俄国南出地中海的宿愿。这就与在近东有重大政治经济利益的英、法两国发生冲突。英国不能容忍俄国在近东树立霸权，因为这会影响它与印度陆路交通的安全。法国自拿破仑三世称帝以后，亦力图进一步扩大在近东的势力，并通过对外战争来巩固其国内统治。战争的导火线是争夺“圣地”。所谓“圣地”问题就是法国支持的天主教僧侣与以俄国为靠山的东正教僧侣争夺耶路撒冷和伯利恒教堂的管辖权。1853年2月，沙皇尼古拉一世反对土耳其将伯利恒教堂交天主教僧侣掌管，要求土耳其苏丹与沙皇签署专约，承认沙皇有权保护所有在苏丹统治下的信奉东正教的臣民。5月，土耳其在英国大使的怂恿下，拒绝与沙皇缔约。俄国遂同土耳其断绝外交关系，并于7月3日以保护土耳其境内的东正教居民权利为由，占领土耳其的附庸摩尔达维亚和瓦拉几亚两公国。10月4日，土在英、法支持下对俄宣战。

经过 1853年11月，俄舰队在锡诺普歼灭土舰队。1854年1月，英、法舰队驶入黑海，并于3月27～28日先后对俄宣战。撒丁王国也与法缔盟，于1855年1月参战。欧洲另外两个大国奥地利和普鲁士虽未直接参战，但

也对俄国采取敌对态度。1854 年 4 月 20 日，奥、普在柏林缔结了反对俄国的同盟条约，奥地利陈兵边境，迫使俄国撤出摩尔达维亚和瓦拉几亚。1854 年 9 月，联军在克里木的耶夫帕托里亚登陆，随即南攻俄国黑海舰队根据地塞瓦斯托波尔港口。中经 9 月 20 日阿尔马河之战，联军包围塞港。俄国守军凿沉舰只堵塞港口以防来自海上的进攻。俄援军先后发动巴拉克拉瓦之役（10 月 25 日）

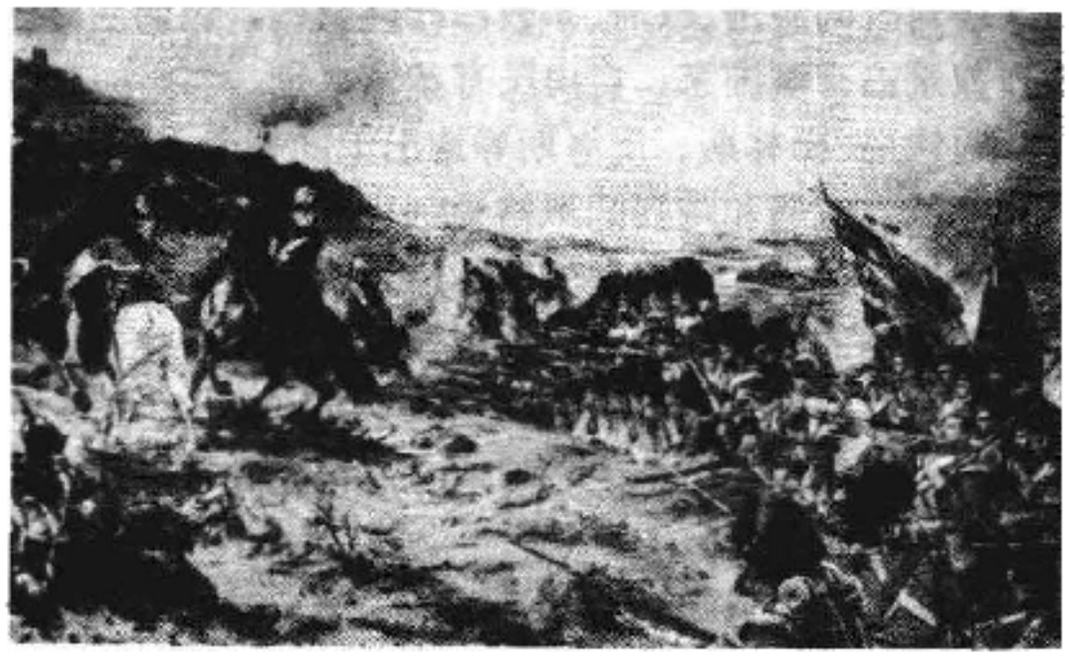

阿尔马河战役(1854)

和英克曼之役(11 月 5 日)，企图解塞港之围未果(参见彩图插页第 92 页)。联军屯兵城下过冬，翌年春恢复军事行动。6 月，联军进攻塞港未下。8 月，俄军发动切尔纳亚河之战，作了最后一次解围努力，未获成功。9 月 8 日，联军猛攻塞港，法军攻下关键地区马拉霍夫要塞。3 天后，塞港陷落，俄国败局已定。1855 年 10 月中旬，奥地利向俄国提出通牒，要求俄国向英、法议和，如拒绝接受，奥将参战。沙皇亚历山大二世被迫同意在奥国提出的 5 项条件基础上议和。1856 年 2 月，交战双方签订停战协定。交战国和有关国家在巴黎举行和会，并于 3 月 30 日签订《巴黎和约》。

**影响** 克里木战争为时两年多，俄军死亡 30 万人、法军死亡 10 万人、英军死亡 6 万人。战后，俄国的国际地位大为低落，西进之路受阻，于是它把侵略矛头转向中亚和远东，削弱了它对普鲁士的影响。克里木战争也是俄、奥关系的分水岭，两国由战前的相互勾结转为战后相互对立。俄、奥交恶一直是第一次世界大战前欧洲政局、特别是巴尔干政局动乱的一个重要因素。

**参考书目**

王绳祖：关于克里米亚战争的起源问题，南京大学学报专辑《近现代国际关系》，第 2 期，1987。

郭华榕：克里木战争，《外国历史大事集》(第 2 分册)，重庆出版社，1985。

（吴世民）

Kelisituofu

**克里斯托夫，H.** (Henri Christophe, 1767～1820) 海地革命将领，海地共和国总统，“海地国”国王。生于英属格林纳达一个自由黑人家庭。12 岁时逃往法属海地，加入法国组织的自由黑人和混血种人军队，参加北美独立战争。

1793 年，加入海地起义军，反对法国殖民统治和英国、西班牙的武装干涉，屡立战功，成为重要将领。1802 年初，法国拿破仑·波拿巴派兵入侵海地，克里斯托夫在海地角抗击法军，失败后与法军议和，加入法军。10 月，再起反法，大败法军。1806 年底，海地总统 J.-J. 德萨林被暗杀后，克里斯托夫当选总统，实行铁腕统治。混血种人起义军领袖 A. S. 佩蒂翁反对克里斯托夫专权，海地分裂为南北对峙的两个政权。克里斯托夫在海地北部以海地角为首府，建立“海地国”。1811 年宣布“海地国”为“王国”，自称亨利一世，实行大庄园制和军事封建制，并营建豪华宫殿和城堡。1820 年 10 月，国内反叛四起，克里斯托夫被迫自杀。

（陆国俊）

Kelite wenming he Maixini wenming

**克里特文明和迈锡尼文明** (Cretan civilization and Mycenaean civilization) 公元前第 3 千纪末和前第 2 千纪分布于克里特岛及其周围地区以及希腊大陆的青铜时代文化。史称爱琴文明。

德国学者 H. 谢利曼、希腊学者 C. 特孙塔斯、英国学者 A.J. 伊文斯和 A.J.B. 韦斯等人在迈锡尼、克里特岛和爱琴海其他岛屿上进行的考古发掘，英国学者 M.G.F. 文特里斯对线形文字 B 的释读，极大地推动了世界各国学者对上述文明的研究。

**克里特文明** 青铜时代中、晚期文化。又称“米诺斯文明”(源于古代希腊神话中之克里特王米诺斯的名字)。地中海东部的克里特岛是古代爱琴文明的发源地，欧洲最早的古代文明中心。约公元前第 3 千纪末出现了青铜文化，公元前第 2 千纪初产生了欧洲最早的以克诺索斯为中心的奴隶占有制国家。克诺索斯位于克里特岛北部，这里最早的宫殿于公元前 1900 年左右兴建于新石器时代的居民点内。这个时期，政治、经济和社会组织得以发展，与东地中海沿岸的贸易频繁，与埃及、腓尼基、小亚细亚、西西里、意大利等地有广泛的联系。接着在法伊斯托斯、马利阿、扎克罗斯等地也都出现了宫殿。克诺索斯的后宫殿来毁于地震或战祸，旋又重建，而且更加雄伟。这是一个由多座两层以上楼房组成的完美建筑群，有专供举行祭祀的场所(参见彩图插页第 30 页)。公元前1500年左右，克诺索斯和法伊斯托斯等地的宫殿同时遭到破坏，有人认为是由于锡拉岛附近的火山爆发。公元前 1450 年左右，宫殿遭到人为破坏，可能是由于巴尔干半岛希腊人的入侵。从这时起希腊人成了克里特岛的主宰，并逐渐与当地原有居民融合，克里特文明亦随之结束。

克里特出土了包括著名的“蛋壳陶”等多种精美陶器，以及大量青铜武器、金器和宝石雕刻。克诺索斯的宫殿中有多幅形象生动、富有生活气息的彩色壁画。

公元前第 2 千纪初在克里特出现了象形文字。后来

象形文字被简化，形成以线条表示轮廓的线形文字。早期的线形文字称为线形文字A，在克里特的许多器物上都有发现，不过迄今未能释读。公元前第2千纪中期希腊

克里特女神像

人入侵之后，出现了线形文字B，这是用来记录希腊文文书的，多写在泥版上。这种泥版文书在克里特岛仅见于克诺索斯。

**迈锡尼文明** 青铜时代晚期文化。分布于希腊大陆及爱琴海诸岛。因当时希腊最强的王国及其首都迈锡尼而得名。约公元前2000年左右，希腊人开始在巴尔干半岛南端定居。从公元前16世纪上半叶起逐渐形成一些奴隶占有制国家，出现了迈锡尼文明。在伯罗奔尼撒半岛的迈锡尼、梯林斯、皮洛斯，中部希腊的忒拜、奥尔霍迈诺斯、格拉斯和雅典以及帖撒利亚的约尔科斯等地陆续出现过卫城、宫殿和规模宏大的圆顶墓；其中尤以迈锡尼的这类建筑最为雄伟，它的卫城入口是著名的狮子门。（参见彩图插页第30页）

迈锡尼墓穴遗址

在忒拜和迈锡尼都发现了线形文字B泥版文书，以皮洛斯出土最多。这些泥版文书大多出于公元前13世纪。每块上的文字，少的三、四个，多则达百余，以简短者居多。线形文字B由三种符号组成，即表音符号、表意符号和计数符号。文书的内容基本上可以归结为财产目录，涉及劳动者的人数，牲畜和农产品的数量，土地的数量，祭品的多寡，武器数量等。这些材料在一定程度上有助于了解当时的经济、政治、宗教和社会结构，说明当时已存在奴隶占有制国家，自由民有贫富之别。

迈锡尼、梯林斯、皮洛斯等地出土的精美手工艺品、青铜武器、金器和陶器的风格受到克里特文明的强烈影响，尤以迈锡尼文明早期的器物最为明显。但是，迈锡尼文明时期的物品形制和纹饰有自己鲜明的特色，壁画中战争题材占有重要位置。公元前1400年以后的一百多年内，迈锡尼文明各中心与地中海地区的许多地方有频繁的商业联系。

根据荷马史诗的记载以及其他传说，以迈锡尼国王为首的希腊诸邦军队曾与位于小亚细亚的特洛伊进行长达十年的战争。谢利曼开始的在特洛伊旧址进行的多年发掘说明，这里长期是一个文明中心。今多数学者认为，特洛伊战争可能发生于公元前13世纪下半叶或前12世纪上半叶。公元前12世纪起，迈锡尼文明渐趋衰落，宫殿、文字、国家相继消失，以致有关克里特文明和迈锡尼文明时期的许多国家的历史长期仅存于传说之中。至于迈锡尼文明衰落的原因，或曰由于内乱，或曰由于多利亚人入侵，或曰二者兼有。

克里特文明和迈锡尼文明对后来希腊历史的发展有很大影响。 （摩学盛）

Kelisitini Gaige

**克利斯提尼改革** (reforms of Cleisthenes) 公元前508年雅典政治家克利斯提尼（约公元前570～前508）实行的政治和社会改革。公元前6世纪下半叶雅典经济迅速发展。公元前510年僭主被推翻后，氏族贵族之间以及氏族贵族与平民之间的斗争尖锐化，保有血缘关系的氏族、胞族和部落组织已经不能适应奴隶占有制国家进一步发展的需要。克利斯提尼在公元前525～前524年任雅典首席执政官。公元前508年，他利用当时的有利形势，联合平民通过公民大会推行了一系列重大改革。

首先，他设立十个地区部落，取代原来的四个氏族部落。雅典被分为城区、沿海和内地三大地区，各大地区再分为十部分，称为“三一区”。通过抽签，从每个大区中各抽一个“三一区”，合成一个地区部落。“三一区”下分若干德莫斯（自治村社），构成雅典公民政治、社会和宗教活动的基层单位。年满18岁的雅典男性青年，在其父母所隶属的德莫斯内通过一定的入籍仪式便可取得公民权。一些外邦人也在德莫斯内取得雅典公民权。于是，地域原则代替了血缘原则，公民的人数增加，组织程度和

政治积极性大为提高；氏族贵族在各方面的影响削弱。其次，规定每个地区部落每年各选50名30岁以上的公民，组成五百人议事会，代替梭伦创设的四百人议事会，使其成为公民大会各项提案的起草机构，并负责处理国家日常行政事务。克利斯提尼还加强公民大会和民众法庭的活动。根据他的建议，制定了贝壳(或陶片)放逐法，以防僭主再起。

克利斯提尼的改革促进了雅典民主政治的发展，加强了雅典公民的团结，有利于雅典城邦的巩固和发展。

（廖学盛）

Kellemengsuo

**克列蒙梭，G.** (Georges Clemenceau, 1841～1929) 法国政治家。1841年9月28日出生于旺代省一乡村医生家庭。早年从医。第二帝国时期，积极参加共和派活动。1870年9月4日革命后任巴黎蒙马特尔区区长。1871年2月，当选议员，反对签订对德和约。支持巴黎公社选举，试图调解公社和凡尔赛的关系。1875年11月任巴黎市议会议长。

80年代初成为激进派领袖之一。1880年10月发表被K.马克思称为"半社会主义"的演说，提出对资本征收累进税，取消常备军，缩短工作日，工会活动合法化等主张。在议会中多次抨击温和派内阁的殖民扩张政策，致使L.甘必大、J.-F.-C.费里、E.-H.布里松内阁先后垮台，因而获得"倒阁者"绰号。1893年选举中，因与巴拿马运河公司贿赂案有牵连而落选。1906～1909年任内阁总理兼内政部长，镇压矿工罢工，加强同英，俄联合，积极准备对德战争。第一次世界大战期间，大力宣扬沙文主义和军国主义。1917年11月第2次组阁，任内阁总理兼陆军部长。提出一切服从战争的口号，镇压反战革命运动。

战后，代表法国出席巴黎和会。参与组织对社会主义苏俄的武装干涉，企图确立法国在欧洲的霸权，是《凡尔赛和约》的起草人之一。1920年1月竞选总统失败，退出政界。著有《暮年沉思》(1927)与《胜利的得失》(1930)等书。1929年11月24日卒于巴黎。 （戴成钧）

Kellewo Lianhe

**克列沃联合** (Union of Krewo) 见立陶宛大公国。

Kelluqlefusiji

**克柳切夫斯基，B.O.** (Василий Осипович Ключевский, 1841～1911) 俄国历史学家。1841年1月16日生于俄国奔萨省一个乡村神甫之家。1865年，毕业于莫斯科大学历史语文系。1872和1882年，先后获硕士和博士学位。1882年起，任莫斯科大学俄国史教授。1889年起，任科学院通讯院士。1900年起，任科学院院士。死于1911年5月12日。克柳切夫斯基的史学观点受到C.M.索洛维约夫的影响。重视地理殖民化在俄国历史上的作用。他不局限于政治史的研究，注意分析历史过程中的社会和经济因素，以人们参加经济生活的种类不同，作为区分各个社会集团的基础。他认为，由于地理条件和游牧民族的侵袭，俄国历史和西欧各国的历史有很大区别，俄国历史的一个重要特征就是没有封建主义。他对俄国历史的观点集中反映在他的5卷本《俄国历史教程》中，该书分析透彻，描绘人物栩栩如生，富于艺术性。 （张蓉初）

Kelupaotejin

**克鲁泡特金，П.А.** (Пётр Алексеевич Кропоткин, 1842～1921) 俄国民粹主义革命家，地理学家，国际无政府主义运动理论家和活动家。1842年12月9日出生于莫斯科一个贵族家庭。1857年进彼得堡侍从军官学校学习。1862年毕业后自愿去黑龙江哥萨克骑兵队服役，在赤塔担任外贝加尔地区军事长官的副官，曾从事地方行政和监狱制度的改革。1864年两次参加黑龙江远征队，到过中国的东北地区。1865～1866年在西伯利亚地区进行地质地理考察活动，因在西萨彦岭发现火山，还找到勒拿地区和赤塔之间的陆上直线交通孔道，获得俄国地理学会金质奖章。1867年辞去军职，到彼得堡大学数理系学习，同时继续进行地理科学的研究。1869年被选为俄国地理学会委员，次年被任命为学会自然地理部秘书。1871年提出新地岛以北有陆地存在的假说，不久被两名奥地利人证实(他们将其命名为法兰士-约瑟夫大地)。同年去芬兰和瑞典作冰河期堆积物考察，写成《关于冰河期的研究》一书，受到学术界的赞赏。

1872年初到瑞士旅行，加入第一国际，参加巴枯宁分子的组织汝拉联合会的活动，接受了无政府主义思想。回国后，在彼得堡参加革命民粹派组织柴可夫斯基团。1873年受命为该组织起草纲领，题为《我们是否应当研究未来制度的理想？》，从中可以看出他后来全面论述的"无政府共产主义"思想的雏形。1874年被捕。1876年越狱，逃亡国外。1879年在日内瓦创办法文报纸《反抗者》。1881年被驱逐出境，移居法国。1882年被法国当局逮捕，服刑3年。1886年获释，移居伦敦。

他流寓英国约30年，潜心于无政府主义理论的研究著述，继承并发挥P.-J.蒲鲁东、M.A.巴枯宁的学说，提出一整套关于无政府共产主义的理论。反对任何国家，排斥一切权威，认为未来的理想社会应当是没有任何权

力支配的各种团体的自由联合，全部生产资料和生活资料归整个社会所有。为了实现这一理想，不能靠社会改良，而是要通过群众自发的社会革命。革命不仅要推翻旧的国家政权，没收有产者的全部财产，而且要在没有任何组织和领导的情况下，依靠"人民的首创精神"立即实行按需分配原则，取消货币和商品交换。他指责马克思主义是"形而上学"的、"强权"的共产主义，标榜自己的理论是"科学"的、"自由"的共产主义。他提出"互助论"作为自己的理论根据，认为人类和一切动物一样都具有互助的本能，它是人类社会进化的要素，也是人类道德发展的基础。没有权威的社会生活会比在国家统治之下更加完善。他的无政府理论宣传和实际活动在客观上对资本主义社会和资产阶级国家进行一定的揭露和批判，但给国际工人运动带来极大的危害。第一次世界大战期间，他支持协约国集团，鼓吹把战争进行到"最后胜利"，遭到B.И.列宁严厉批判。

1917年6月返回俄国。十月革命后仍坚持一贯立场，反对无产阶级专政，但没有参与反苏维埃的实际行动。死前不久，克鲁泡特金开始认识俄国十月革命的历史意义，号召欧美工人反对本国政府干涉苏俄。列宁曾接见过他，对他一生中为反对沙皇专制和资本主义统治所作的斗争以及学术上的成就表示尊重，对他晚年的生活也很关心。1921年2月8日克鲁泡特金逝世于莫斯科附近的德米特罗夫镇。主要著作有《一个反抗者的话》(1885)、《面包与自由》(1892)、《田园、工厂、手工场》(1898)、《一个革命家的笔记》(1899)、《互助论》(1902)、《法国大革命》(1909)、《近世科学和无政府主义》(1913)和《伦理学的起源和发展》(1922)等，各书均有中译本。

**参考书目**

陈之骅：《克鲁泡特金传》，中国社会科学出版社，北京，1986。

（陈之骅）

Kelünl Yundong

**克吕尼运动** (Cluniac movement) 10～11世纪克吕尼修道院发起和领导的西欧天主教改革运动。克吕尼修道院在法国东部勃艮第，于910年由阿基坦公爵虔诚者威廉建立。10～11世纪，罗马教廷势力式微，世俗统治者控制各级教会和修道院，任命神职人员以至买卖神职；教会和修道院的产业被侵占；教士生活堕落，姘居生育；修道院院规废弛，纪律松懈，教会逐渐世俗化。天主教会和修道院是西欧封建统治的支柱，教会组织的割裂和修道院的衰落引起教会和世俗封建主的不安，从而要求改变现状，进行改革。

克吕尼运动始于克吕尼修道院第一、二任院长伯尔诺(910～927在任)和圣奥多(927～942在任)之时。他们提出僧侣必须遵守西欧修道院原有的本笃法规，强调守贫(不置私产)、守贞(独身)、服从(服从修道院领导)；主张严格隐修生活，整肃宗教礼仪；反对世俗势力控制修道院及侵蚀其地产。克吕尼修道院取得特恩权，除接受教皇领导外，不受主教和世俗领主的管辖。克吕尼修道院的主张赢得不少教俗人士的支持。许多旧的修道院陆续按照克吕尼的模式进行改造，新的克吕尼派修道院不断兴建，形成克吕尼派。11世纪前半期，当圣奥迪洛任克吕尼院长时，克吕尼派运动已形成有组织有领导的修会。在修会中，克吕尼修道院院长成为名副其实的领袖；其他修道院称下属修道院，其负责人称分院长。所有下属修道院除隶属于克吕尼外，不受任何主教与世俗诸侯控制；各分院长由克吕尼院长任命，并听命于他。

11世纪中叶以后，教会改革运动迅速展开。以罗马教廷为核心的改革派提出：神职人员严守独身，不得婚配；各地主教由教皇任命，不得由君主叙任；禁止买卖神职；宣称教皇权力至上，可废黜君主。于是，教皇与神圣罗马帝国皇帝因争夺主教叙任权发生长期斗争。克吕尼派支持教皇，在提高教皇权力和反对教会世俗化的运动中发挥了重要作用。不少改革派教皇，出身于克吕尼派修道院。如大力推行改革运动的格列高利七世，曾为克吕尼派修道院僧侣；卡利克斯图斯二世(1119～1124在位)，在克吕尼院长任内当选为教皇等。

12世纪中叶，克吕尼派修道院分布于法兰西、意大利、德意志、西班牙、英格兰、苏格兰和波兰，总数达314个。12世纪中叶以后，随着克吕尼派权势显赫，财富激增，以反对僧侣世俗化起家的修道院本身也世俗化了。克吕尼运动遂丧失其历史作用，逐渐衰落。

（胡玉堂）

Kelunsiji

**克伦斯基，A.Ф.** (Александр Фёдорович Керенский, 1881～1970) 俄国临时政府总理(1917)。1881年4月22日生于辛比尔斯克（今乌里扬诺夫斯克）。1904年彼得堡大学法律系毕业后操律师业。1912年被选进第4届国家杜马，任劳动派党团主席。第一次世界大战时为沙文主义者。1917年二月革命期间，任彼得格勒苏维埃执行委员会副主席、国家杜马临时委员会委员。深得资产阶级赏识。1917年3月任临时政府司法部长，加入社会革命党。5月，任陆海军部长。7月，任内阁总理兼陆海军部长。9月，又兼任全军最高总司令。后任"执政内阁"首脑和最后一届临时联合政府总理。

执政期间对内镇压工农革命运动和民族解放运动，对外继续进行帝国主义战争，致使俄国社会矛盾激化。1917年十月革命推翻了资产阶级临时政府，克伦斯基逃出彼得格勒，发动反对苏维埃政权的叛乱。失败后，1918年6月，亡命伦敦，后转到法国。1940年，移居美国。曾组织"人民自由斗争同盟"，主编报纸杂志，进行反对苏维埃政权的活动。1970年6月11日死于纽约。著有《布尔什维主义的前奏曲》、《回忆录》等。

（孙成木）

Kelunwei'er

**克伦威尔，O.** (Oliver Cromwell, 1599～1658) 英国资产阶级革命时期的主要军事、政治领导人。独立派

领袖。克伦威尔出身于亨廷登郡的一个中等贵族家庭。青年时期就学于剑桥一个著名清教学院，受到清教思想的熏陶。1628 年被选入议会。30 年代迁居剑桥郡。曾帮助当地农民反对贵族地主排干沼泽侵害农民利益的行为，因而在东部各郡中颇孚众望。1640 年作为剑桥郡的代表先后被选入“短期议会”和“长期议会”。在长期议会中，与坚决反对王党的议员站在一起。参加制定《大抗议书》等文件。

内战开始后，克伦威尔筹建一支 60 人的骑兵队。1644 年受命指挥整个东部联盟的骑兵。他从具有虔诚的宗教信仰的普通农民中召募士兵，这使他的军队在作战时既勇敢而又有纪律。他指挥的骑兵在马斯顿荒原战役(1644年 7 月 2 日)中取得胜利后，被誉为“铁骑军”。

议会军在内战初期节节失利。1644年 12 月克伦威尔提出改组军队的建议。1645年初议会正式通过“自抑法”，组成了由 T. 费尔法克斯和克伦威尔指挥的“新模范军”。1645 年 6 月在纳斯比战役中取得对王党的决定性胜利。

1647 年 3 月，议会中掌权的长老派下令解散军队，士兵愤然反对。克伦威尔一度犹豫之后，与士兵站在一起。同年 8 月 6 日率军进入伦敦，驱散议会里的长老派议员。随后，以克伦威尔为首的独立派高级军官与平等派士兵的矛盾日趋尖锐。在魏尔检阅军队时克伦威尔镇压了平等派士兵的反抗。

同年底，各地王党蠢蠢欲动。克伦威尔不得不重新与平等派联合。1648 年春第二次内战爆发，重新联合起来的议会军，很快击败王党。在国内革命热情高涨的气氛中，克伦威尔放弃同国王妥协的主张，转而赞成成立审讯国王的最高法庭，判处国王死刑。

1649 年成立的共和国，以克伦威尔为首的独立派高级军官掌握政权。克伦威尔没有实现中、下层人民的改革要求，引起普遍不满。克伦威尔镇压平等派起义，后又驱散掘土派运动。随后，克伦威尔率军征讨爱尔兰和苏格兰。

1653 年 12 月克伦威尔就任护国公（见护国公制），进一步加强军事专政。但国内经济状况不断恶化，阶级矛盾日趋尖锐。克伦威尔始终未能稳定局势。1658 年 9 月 3 日在白厅逝世。 （王觉非）

Keluodiya Nongmin Qiyi

**克罗地亚农民起义** (Croatian Peasant's Uprising) 1573年克罗地亚农民反对土耳其封建统治的大规模起义。1102 年，克罗地亚被匈牙利统治，1526 年克罗地亚的绝大部分地区被土耳其占领。农民生活日趋恶化，他们既要向国家缴纳货币税，向教会交纳什一税，还要负担各种无偿劳役，除受本国地主的剥削外，还不断遭到土耳其人的劫掠。

为反抗残酷的民族压迫和封建剥削，克罗地亚农民在马蒂亚·古贝茨的领导下，以伊里亚·古戈里奇为指挥官，于 1573 年 1 月揭竿而起。要求废除地主的剥削和特权，取消苛捐杂税，建立农民国家。起义军联合各地的农民，攻占了克罗地亚一些地区。不久，起义军同斯洛文尼亚农民起义军会合，进入西部沿海地区。但由于起义军装备差，又没有骑兵，在同土耳其军队作战中失败，遭到残酷镇压和野蛮报复。伊里亚·古戈里奇被俘就义。2 月 9 日，克罗地亚农民武装 1 万人，同装备精良的土耳其军队激战 4 小时后失利，马蒂亚·古贝茨被俘，在萨格勒布的一个广场上被土耳其人用一顶灼红的铁冠戴在头上而活活烧死。克罗地亚农民起义在大屠杀中失败。 （李思声）

Keluoqi

**克罗齐,B.** (Benedetto Croce, 1866～1952) 意大利唯心主义哲学家、历史学家。1866 年 2 月 25 日生于佩斯卡塞罗利镇，资产阶级家庭出身。1876 年入那不勒斯信徒公学读书。1883 年因地震父母双亡，寄居于罗马的叔父家中。1886 年回到那不勒斯，后去德、法、西、英四国考察，编著《拿破仑的 99 年革命》等历史著作。1903 年创办《批评》杂志。1910 年被选为参议员，1920～1921 年任 G. 乔利蒂内阁教育部长。1922 年法西斯上台后辞职，专事著书立说。1927 与 1931 年先后出版《黑格尔哲学中的活东西与死东西》和《伦理学与政治》等著作。法西斯垮台后重返政界，1944 年以自由党主席身份参加立宪会议，并出任 P. 巴多利奥最后一届内阁和 I. 博诺米第一届内阁的不管部长。1952 年 11 月 20 日在那不勒斯病逝。

克罗齐宣称他的哲学是“绝对历史主义”。强调精神是唯一的实在，历史是精神发展的过程。认为这一发展过程的各个阶段只存在差别而没有矛盾，周而复始，循环不止。克罗齐唯心论的美学观是表现主义的根据之一，在欧美具有广泛影响。主要著作还有《精神哲学》4 卷、《哲学论丛》14 卷、《美学与政治》、《意大利史》、《历史唯物主义和马克思主义经济学》、《历史学的理论和实际》和《十九世纪欧洲史》等。 （陈祥超）

Keluowei

**克洛维** (Clovis, 约 466～511) 见法兰克王国。

Kenute dadi

**克努特大帝** (Canute the Great, ?～1035) 中世纪英格兰、丹麦和挪威国王。丹麦王斯万一世之子，曾随父多次出征英格兰，索取贡赋。为此组织强大的军队，建造许多大型的城堡式兵营。1014年斯万一世亡故，在英格兰的丹麦人拥立克努特继位，但英格兰人将旧王埃泽尔雷德二世请回来为王，克努特被迫从英格兰回到丹麦。1015年率丹麦和挪威联合舰队进攻英格兰。1016年占领泰晤士河以北广大地区，年内征服英格兰全境，登上英格兰王位。1018年，其兄丹麦王哈罗德死后无嗣，1019年克努特即丹麦王位。1028年击败挪威和瑞典，成为挪威国王，并占领瑞典南部地区。至此，克努特被推尊为"大帝"，建立包括英格兰、丹麦、挪威、苏格兰大部和瑞典南部的"北海大帝国"。克努特主要留居伦敦，逐渐尊重英格兰的民族传统推行亲善政策，并皈依基督教。克努特大帝时代为丹麦人和北欧海盗时代的鼎盛期。1035年死后，"北海大帝国"于1042年瓦解。遗体葬在英国温切斯特。

（斯　文）

Keshmi'er wenti

**克什米尔问题** (Kashmir question) 印巴分治后，印度和巴基斯坦之间因克什米尔的归属问题而引起的争端。克什米尔全称查谟和克什米尔。位于南亚次大陆北部山区，与中国新疆和西藏接壤。1947年印巴分治前，克什米尔原为一个土邦，面积约19万平方公里，人口约500万。穆斯林占人口的77%，印度教徒占20%。

克什米尔问题是印巴分治时英国殖民主义遗留下来的问题。蒙巴顿方案规定克什米尔可以自由决定加入印度或巴基斯坦，或宣布独立。1947年10月，印巴在克什米尔发生武装冲突。同年底，印度将争端提交联合国安理会裁决。1948年8月，联合国安理会印巴委员会提出分3个阶段(停火、非军事化、公民投票)解决争端的建议，印巴双方均表示接受，并分别命令各自部队于1949年1月1日停火。同年7月27日，印巴双方代表团就停火线问题签署协议。按照停火线，印度占据克什米尔3/5的地区，人口约400万；巴基斯坦占据2/5的地区，人口约100万。但双方在非军事化和公民投票问题上陷于僵局。后来，印巴两国为解决争端曾多次举行会谈。1953年，两国总理会谈后发表联合公报，表示争端"应该遵照该邦人民的愿望加以解决"，"确定人民愿望的最实际的方法是举行公正无私的公民投票"。此后，巴基斯坦一直主张举行公民投票，而印度则以巴基斯坦参加东南亚条约组织和巴格达条约组织为理由，宣布举行公民投票的原则已不适用。1956年11月，印占克什米尔制宪议会通过宪法，宣称克什米尔"是印度联邦不可分割的一部分"。1975年2月，印度政府宣布印占克什米尔"加入印度联邦"，成为印度的一个邦。巴基斯坦政府对此表示抗议。近年来，印巴双方都在力求通过谈判解决克什米尔问题，以扫除实现两国关系正常化的这一重要障碍。

（李玉昭）

Kennidi

**肯尼迪，J. F.** (John Fitzgerald Kennedy, 1917～1963) 美国第35届总统(1961～1963)。1917年5月29日生于波士顿城郊的布鲁克莱恩，其父为美国著名富豪J.P.肯尼迪。1940年毕业于哈佛大学。1941年9月加入美国海军，曾获中尉军衔，亦荣获紫心勋章。

*早期政治活动* 1946、1948、1950年，肯尼迪以民主党人身份连续当选为马萨诸塞州国会众议员。在此期间，他的政治立场属温和自由派，有保留地支持杜鲁门政府的国内外政策。1952年，他击败著名共和党参议员H.C.洛奇，进入美国参议院。1953～1960年任参议员期间，对J.R.麦卡锡参议员采取中立立场。1953年9月12日与J.L.布维尔结婚。1956年，竞选民主党副总统候选人失败。1960年又竞选总统，并赢得民主党总统候选人提名。在接受提名演说中，他宣称"我们今天正站在新边疆的边缘"。从此，"新边疆"就成为肯尼迪竞选和执政的纲领性口号。在同共和党总统候选人R.M.尼克松展开的竞选活动中，他强调美国面临新的挑战，许诺进行新的社会经济改革。他以微弱多数战胜尼克松，成为美国最年轻的、第一位信仰天主教的总统。

*总统任期* 1961年4月，肯尼迪批准执行流亡在美国的古巴旅人侵古巴的计划，制造吉隆滩事件(即猪湾事件，见吉隆滩战役)，结果遭到惨败，受到世界舆论的强烈谴责。为避免冲突升级，他未派兵增援。在两个月以后的柏林危机和1962年10月的加勒比海危机中，他采取较强硬措施，迫使H.C.赫鲁晓夫退却。

猪湾事件后，肯尼迪意识到争取第三世界的重要性。他同古巴以外的拉美国家建立了争取进步联盟；承认老挝中立；建立了"和平队"，派遣志愿人员到第三世界国家服务；他实行粮食用于和平计划，利用美国剩余粮食为美国政治服务。但另一方面，他又向南越增加军事援助和顾问，使美国日益深入地卷入印度支那战争，而且继续执行敌视中国的政策。

由于西欧、日本的复兴，西欧的联合趋势和美国实力相对下降，肯尼迪试图调整美国与西欧、日本的关系，弥合50年代以来的某些分歧，但成就很小。

在国内新边疆计划方面，肯尼迪屡遭国会阻挠。为促进经济发展，他在1962年采纳了美国凯恩斯主义新经济学派的赤字减税主张。1963年初他向国会提出的100亿美元减税法案，在他任期内一直未被国会通过。他关于税制改革、资助教育、老年医疗照顾、设立城市事务部等法案，也都在国会受挫。不过，在1962年3月反通货膨胀活动中，他以行政、司法等手段压服美国钢铁公司等6家大钢铁企业放弃了擅自提价的决定。

1963年上半年，在美国民权运动的压力下，他放弃了一贯坚持的温和立场，于6月11日向全国发表电视演说，称美国正面临一场"道义危机"，不能用警察镇压行动去解决，也不能用象征性言行去平息。同月19日，他向国会提出一项民权法案。虽然此法案到L.B.约翰逊时期才正式成为法律，但使许多人称他的任期为第二次重建时期。

1963年11月22日，肯尼迪在得克萨斯州的达拉斯市遇刺身亡。11月25日肯尼迪遗体被安葬在阿灵顿国家公墓。他著有《英雄传略》(一译《勇敢者的画像》)等书。

（何宏非）

Kenniya lishi

**肯尼亚历史** (history of Kenya) 肯尼亚共和国系由境内的非洲第二高山肯尼亚山得名。位于非洲东部，东南濒印度洋，东同索马里为邻，北与埃塞俄比亚、苏丹接壤，西与乌干达交界，南与坦桑尼亚相邻。面积582 646平方公里。人口1 954万(1984)，居民有吉库尤人、卢希亚人、卢奥人、坎巴人、基西人、梅鲁人和卡伦金人等。多数居民信奉原始宗教。官方语言为英语、斯瓦希里语。首都内罗毕。（参见彩图插页第72页）

**早期历史** 早在290万年前，肯尼亚境内的图尔卡纳湖畔就有"能人"活动。在内罗毕南部的奥洛尔基萨伊列还发现了依靠狩猎为生的石器时代的人类遗址。大约公元前2000年，含米特人开始在肯尼亚北部放牧。公元前1000年左右，一批班图语系的非洲人迁徙到肯尼亚的中部和南部，其中人数最多的是吉库尤人和坎巴人。他们已经懂得制造铁制工具和武器，除狩猎外，也种植一些谷类。

肯尼亚沿海地区的历史最早见于阿拉伯商船的航海日志。7世纪末，阿拉伯人苏莱曼和赛义德领导反对阿拉伯帝国哈里发的起义，失败后逃亡僧祇巴尔，定居在拉木群岛。975年哈桑·本·阿里乘船从波斯南部出发，来到东非海岸，在今肯尼亚的蒙巴萨、马林迪、拉穆以及坦桑尼亚沿海共7个地方设立居民点形成僧祇帝国。

中世纪中国航海家和商人曾经到达过肯尼亚沿岸。中国明代著名航海家郑和曾到过马林迪。1415年马林迪还派遣使者到中国。当时肯尼亚沿海地区已有中国瓷器。

1498年葡萄牙人瓦斯科·达·伽马绕过好望角来到肯尼亚。1502年起，葡萄牙殖民者的侵略活动，不断遭到当地人民的反对。蒙巴萨一度被称为"战争之岛"，被殖民者放火烧毁。1698年，蒙巴萨人民在阿曼国王支持下，赶走了葡萄牙人。

19世纪，肯尼亚内地还没有出现国家组织，尚处在原始公社阶段，但在吉库尤人中，土地私有制的现象已经产生，原来归父权制大家庭——"姆巴里"共有的土地，已有一部分变为个人所有，并出现了初步的租地形式。

**英国殖民者的入侵** 1886年英、德在伦敦签订了瓜分东非的条约。肯尼亚的一部分成了英国的势力范围。1890年英德两国又签订了黑尔戈兰条约。自此，肯尼亚全境成了英国的殖民地。1895年英国正式宣布肯尼亚为英属东非保护地，由英国外交部派专员管理。

英国殖民当局向肯尼亚大批移民，并制定法律掠夺非洲人的土地。1902年颁布了《皇家土地法令》。到1914年本地非洲人已经丧失了约180万公顷的土地。失去土地的非洲农民被驱赶到专门划定的保留地，或流落到城镇和白人农场出卖劳动力，殖民当局还实行一系列种族歧视政策。1920年英国将东非保护地改为肯尼亚直辖殖民地，设总督为最高行政长官。

**民族独立运动** 20世纪20年代后，肯尼亚人民开始有组织地进行反殖民者的斗争。1921年肯尼亚人民在哈里·图库领导下，第一个民族主义组织青年吉库尤协会在内罗毕郊区成立。1922年3月，为反对殖民当局逮捕协会主席哈里·图库，爆发了肯尼亚历史上第一次反殖民当局的政治示威，但遭到镇压。20年代中期，另一个政治组织吉库尤中央协会成立。它要求停止没收土地，给非洲人政治权利，非洲人参加立法会议，欧洲与非洲职员待遇、权利平等。1929年初，该组织委派J.肯雅塔赴伦敦递交请愿书，要求释放哈里·图库并解决土地问题。

第二次世界大战期间，肯尼亚作为英属殖民地为战争提供了大量物资。战争捐款达38.6万多英镑。战后，肯尼亚人民争取独立的斗争走向高潮，1944年成立的肯尼亚非洲人协会，1946年改名为肯尼亚非洲人联盟，这是一个以民族资产阶级及其知识分子为主、联合各阶层人民的反帝政治组织。1952年，它的成员已超过10万人，在全国各地有50多个基层组织。这一时期，工人运动也有发展。1947年蒙巴萨、基苏木等地举行了大罢工。1952年，肯尼亚人民开始以武装斗争来争取民族解放和独立(见茅茅运动)。1960年肯尼亚非洲民族联盟和肯尼亚非洲民主联盟相继成立。

1962年2月14日～4月6日，肯尼亚宪法会议在伦敦召开。之后在肯尼亚举行了大选，成立了一个由非洲人担任多数部长的联合政府。1963年5月肯尼亚非洲民族联盟在中央和地方立法机构的选举中获胜。1963年6月1日，肯尼亚获内部自治。1963年12月12日，肯尼亚正式宣告独立，仍留在英联邦内。1964年肯尼亚成为共和国。

**独立后的肯尼亚** 肯尼亚独立后，注意发展民族经

肯尼亚首任总统J.肯雅塔(中)在独立庆典上

济。颁布了肯尼亚发展经济的纲领《非洲社会主义及其在肯尼亚规划中的实施》。肯尼亚政府重视土地问题，以赎买的办法逐步收回了白人占有的土地，然后出售给农民。重视发展民族工业的同时，仍大量吸收和保护外资及外国技术、管理人员。目前，英国的垄断财团在肯尼亚仍有一定影响。

1966年，肯尼亚非洲民族联盟内部发生分裂，反对派成立了新的政党——肯尼亚人民联盟。该党主张把土地无偿地分给农民，减少对外国的经济依赖等等。1969年肯尼亚非洲民族联盟总书记T. J. 姆博亚被害。1978年肯尼亚首任总统J. 肯雅塔去世，由D. A. 莫伊出任总统。1982年6月议会通过宪法修正草案，实行一党制。1982年8月粉碎一起由空军部分人员发动的政变。1983年9月提前一年举行大选，莫伊连任总统。肯尼亚对外奉行不结盟政策，支持非洲统一组织，支持非殖民化。1963年12月14日同中国建立外交关系。

（秦晓鹰）

Kenyata

**肯雅塔，J.** （Jomo Kenyatta，约1894～1978）肯尼亚共和国首任总统(1963～1978)、肯尼亚民族独立运动领导人。生于中央省的恩根达。原名卡莫·瓦·恩根吉。1914年8月，接受基督教洗礼。改名约翰斯通·卡莫。20年代，肯雅塔参加民族主义运动。1928年被选为吉库尤中央协会书记。1929年作为协会代表前往英国请愿，呼吁在肯尼亚实行民主改革。其间，他出席了国际黑人工人会议，并去苏联短期访问。1931年5月再次前往伦敦，向英国议会特别委员会就东非成立紧密联盟问题作证，并再次访问苏联。之后，他到伦敦经济学院学习，撰写研究文集《面对肯尼亚山》。1945年，肯雅塔参加了第5届泛非大会的筹备工作。

1946年9月肯雅塔回国。1947年6月，当选为肯尼亚非洲人联盟主席。1952年10月20日英国殖民当局以操纵"茅茅运动"罪逮捕他，不久又宣布取缔肯尼亚非洲人联盟。1961年8月肯雅塔获释，10月担任肯尼亚非洲民族联盟主席，继续领导反英斗争。1963年民族联盟在大选中获胜，12月12日肯尼亚独立。1964年肯尼亚成为共和国，肯雅塔就任总统。

任内，肯雅塔积极维护国家独立，重视经济建设，使肯尼亚的经济和社会生活有了改善和发展。在对外政策上，他维护第三世界国家的团结，同时也很重视与西方国家(特别是英国)的关系。1974年当选为民族联盟终身主席。1978年8月22日去世。

（秦晓鹰）

kongxiang shehuizhuyi

**空想社会主义** （utopian socialism） 建立在唯心史观基础上的向往理想社会的社会主义学说。它批判资本主义制度，企图在脱离现实的情况下，建立一个没有阶级对立的新社会。亦称"乌托邦社会主义"。是资本主义经济尚未充分发展，无产阶级和资产阶级之间的阶级斗争尚未充分展开时期的一种社会思潮。在有关著作中，有时依其是否主张生产资料公有把科学社会主义诞生前的各种空想社会主义学说区别为空想社会主义和空想共产主义；有时统称为空想社会主义，泛指盛行于16～19世纪中叶的各种空想社会主义和共产主义学说。

*发展过程* 在资本主义逐步发展终于取代封建制度的过程中，逐渐暴露出资本主义只不过是剥削、压迫劳动群众的一种新制度。作为揭露和反对这种剥削、压迫的理论表现的社会主义学说也随之出现和传播开来。由于时代条件的限制，社会主义学说在相当长的时间里不能不陷于空想。空想的社会主义和共产主义学说的发展史可追溯到英国T. 莫尔于1516年写成的《关于最完美的国家制度和乌托邦新岛的既有益又有趣的全书》(简称《乌托邦》)。该书以文学虚构方式描绘理想的公有制社会，谴责资本主义原始积累的罪恶，反映劳苦大众对未来的憧憬，揭开了近代空想社会主义史的最初篇章。16世纪德国农民战争领袖T. 闵采尔的"千年天国"在宗教色彩掩盖下表达早期无产者消灭剥削压迫的愿望，并以实际的战斗留下了革命的传统。在17世纪，意大利的T. 康帕内拉和法国的D. 维拉斯先后用对"太阳城"和"塞瓦兰国"的描述，表现对共有共享的美好社会的构想。英国资产阶级革命时期，掘土派领袖G. 温斯坦利的空想社会主义则同劳苦大众要求消灭土地私有的实际斗争相结合，所著《自由法》是以立法方式表述建立新社会设想的先声。进入18世纪，空想社会主义的代表人物主要出现在资本主义经济逐步发展，阶级斗争错综复杂的法国。早期有《遗书》作者J. 梅利埃，其后有《自然法典》、《论法制或法律的原则》等著述的作者摩莱里和G. B. de 马布利。他们的理论比以前对理想社会作虚幻描绘或带有宗教神秘色彩的空想社会主义前进了一步，把理性论贯彻到对资本主义的批判和对共产主义的理论探索中，并试图将设计的新社会蓝图法律化和制度化。18世纪末平等派运

动领导人F.-N.巴贝夫是这一阶段最重要的代表人物。他反映法国下层群众对资产阶级革命的结果不满，要求实现社会平等，消灭阶级，主张通过密谋组织武装夺取政权，实行“人民专政”。16～18世纪末期的空想社会主义仍具有明显的平均主义和禁欲主义色彩。在大工业生产在欧洲日益发展，两大阶级对立日益显露，资本主义经济危机已经发生的条件下，19世纪初，法国的C.-H. de 圣西门、F.-M.-C. 傅立叶和英国的R. 欧文这三大思想家把空想社会主义推向新的高峰。他们的“批判的空想的社会主义和共产主义”不仅对资本主义的矛盾和弊端作了广泛深刻的揭露和批判，而且努力探求这些矛盾和弊端的根源，对资本主义社会的基础作了有力的抨击。他们对旧社会的改造和新社会的设计提出许多光辉构想：如消灭城乡之间的对立，把国家变成单纯管理生产的机构以及对社会历史的看法等，包含可贵的辩证法因素。但是，他们不承认阶级斗争，企图向包括统治阶级在内的全社会呼吁，以宣传和示范方法来实现其主张，19世纪30～40年代还出现过法国的É. 卡贝、T. 德萨米、L.-A. 布朗基和德国的W. 魏特林等人的空想社会主义。他们更多地受到工人运动的直接影响，其中魏特林和布朗基曾经是工人运动的著名领袖。他们的思想和活动有一些新的特点和建树，但未超出空想社会主义的范畴。

*历史进步作用及其局限性* 空想社会主义作为一种不成熟的理论，是和不成熟的资本主义生产状况、不成熟的阶级状况相适应的。它对资本主义的矛盾和弊端的揭露批判，启发了成长中的无产阶级的觉悟，其消灭阶级对立、建立没有剥削、压迫的新社会的见解，为科学社会主义提供了宝贵的思想来源。空想社会主义者在思想上仍然受到历史唯心主义支配，在不同程度上把社会主义和共产主义看成天才头脑的发明、理性和正义的体现。相信天才创造历史，希望理性统治世界，始终不能正确认识历史发展的客观规律。他们中的大多数并不把自己看做是无产阶级的代表而看做是全人类的代表。某些人虽然承认阶级斗争并自命代表无产阶级，但仍然相信只要通过少数革命者的密谋就可以实现革命，始终未能正确认识无产阶级的伟大历史使命。

空想社会主义既和科学社会主义有本质的区别，它的优秀成果，特别是圣西门、傅立叶和欧文的空想社会主义，又是科学社会主义的思想来源之一。它曾经在历史上起过进步的作用。但它的意义又同历史的发展成反比，在科学社会主义诞生以后，宣扬和坚持空想社会主义就成为无产阶级革命运动前进道路上的障碍。

**参考书目**

中共云南省委党校编：《空想社会主义参考资料》，云南人民出版社，昆明，1959。

吴易风：《空想社会主义经济学说简史》，商务印书馆，北京，1975。

吴易风：《空想社会主义》，北京出版社，北京，1980。

山东大学等八院校编写组编：《空想社会主义学说史》（第2版），浙江人民出版社，杭州，1986。

（胡代聪）

Kongque Wangchao

**孔雀王朝** （Maurya dynasty） 古代印度摩揭陀国最著名的奴隶制王朝。因其创造者旃陀罗笈多出身于孔雀家族而得名。阿育王在位期间，南亚次大陆除极南端一部分外，全部囊括在孔雀王朝的版图之内。首都为华氏城（今巴特那）。

*王朝的建立* 在难陀王朝统治末期，马其顿国王亚历山大大帝入侵，北印度政局十分动荡，到处发生人民起义。出身低贱的旃陀罗笈多乘机崛起，推翻难陀王朝，自立为王，赶走马其顿驻军，统一北印度，于公元前323年建立孔雀王朝。公元前305年，塞琉古王国入侵印度，战败求和，把大体相当于今阿富汗和俾路支斯坦的大片土地割让给印度。约公元前297年，旃陀罗笈多去世，其

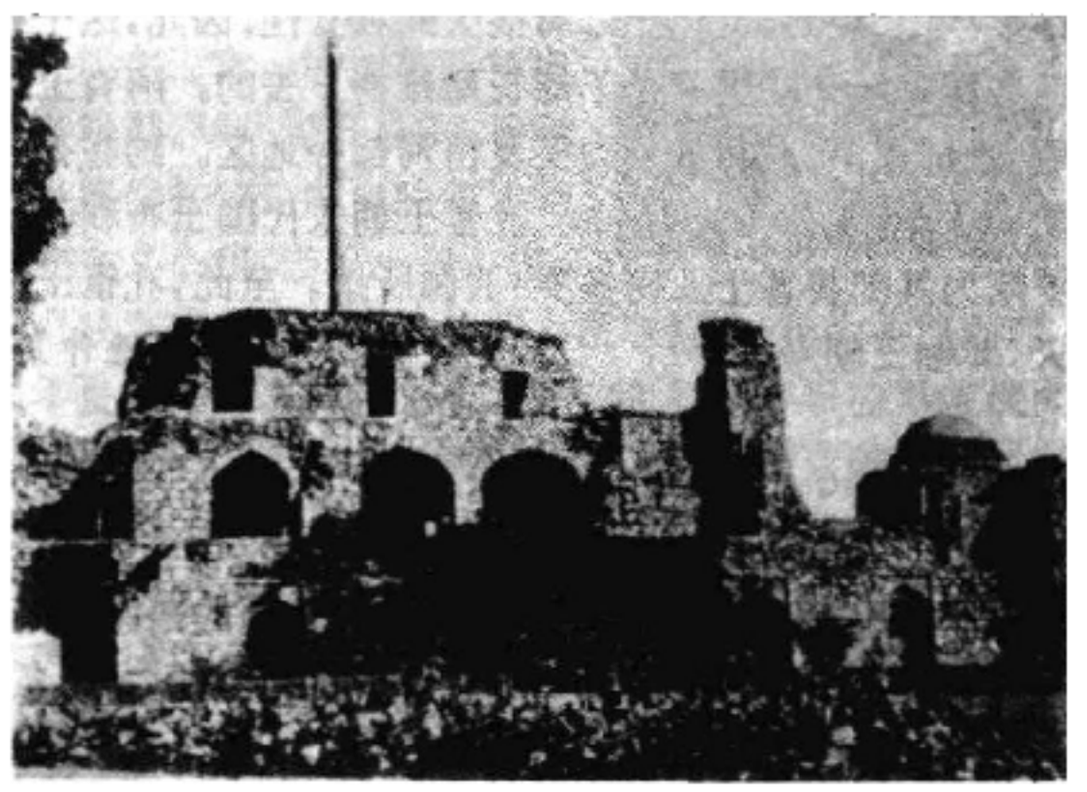

阿育王石柱遗址

子频头娑罗继位。20余年后频头娑罗死，其子阿育王继位。在阿育王时期，古代奴隶制君主专制的集权统治达到顶峰。

*经济的发展* 孔雀王朝时期生产力有很大提高。铁器的制造和使用已非常普遍。农产品种类增多，农业占有显著优势。纺织、金属加工和造船等手工业都有发展。城市贸易同农村没有联系。印度同中国、两河流域、埃及等地有较活跃的贸易关系。

*行政司法* 国王是最高权威。下有第一大臣和王子辅佐朝政。另外还有财政大臣和总税务官。设有大臣会议，以供咨询。边远重要地区设总督统治。总督通常由王子担任。从中央到地方设有各级官吏。全国共分4个省（或5个省）。省下设区。地方官吏任期5年。村社是国家的基层单位。村社头人管理村社的行政事务，并负责税收。城市设一最高长官，负责全面事务，下设6个5人小组，分管工艺、外事、征税、商品销售等业务。

司法系统分为最高法院和地方法院，大法官负责最高法院。地方法院按行政区划分，共为4级。最低一级的法院由村社行政人员和长老组成。

*奴隶制特点和税收* 孔雀王朝是一个奴隶制国家。其特点是普遍存在着家庭奴隶制，似乎并没有大规模地使用奴隶。只是在村社、矿山和行会中使用奴隶。最普通

的奴隶称之为达萨-布尔塔卡。

国家的税收主要来自于土地税，小部分来自国内外贸易税。土地为国王所有，多数学者认为国王是土地的唯一主人。少数学者认为当时存在着私人土地所有制。土地税一般是收获物的1/6，有时高达1/4，或低至1/8。在城市中，还征收出生税和死亡税等。国家控制着部分地区的灌溉系统；多数灌溉系统则由农村公社控制。不过，有一种观点认为国家控制着全部的灌溉系统。

*军队* 孔雀王朝为加强对各地的控制，还修筑四通八达的驰道。国家有60万步兵，3万骑兵、9 000只战象。军队共分5个部门——船队、后勤、步兵、骑兵、战车和战象。总司令掌管军事事务。

*王朝的衰微* 孔雀王朝的统治是不巩固的。各个地区在政治、经济、文化上都有很大的独立性。因此，这个靠武力统一起来的国家是不能长期维持下去的。阿育王死后，帝国逐渐分裂，其势力仅及恒河部分地区。约在公元前187年(或公元前185)，孔雀王朝末代国王布利哈德罗陀为其部将普士亚密多罗·巽伽所杀。至此，孔雀王朝灭，巽伽王朝兴。 (崔连仲)

Kongtaduola Jituan

**孔塔多拉集团** (Contadora Group) 拉丁美洲反对外来干涉、主张和平解决中美洲问题的国家集团。其成员国首次会议在巴拿马的孔塔多拉岛召开，故名。1979年尼加拉瓜桑地诺解放阵线推翻A. 索摩查·德瓦伊莱独裁政权，取得革命胜利。1981年萨尔瓦多发生反政府游击战争，由于外国势力进行干预，中美洲局势日趋紧张。1983年1月8～9日，墨西哥、委内瑞拉、哥伦比亚和巴拿马四国外交部长在巴拿马的孔塔多拉岛举行会议，呼吁所有中美洲国家通过对话和谈判来缓和该地区紧张局势，各国之间和平共处、相互尊重。强调"必须清除使中美洲冲突加剧的外部因素"，撤走所有派到中美洲国家的外国军事顾问，停止向中美洲地区输送武器，并设立安全委员会对有争议的边界进行国际监督等。孔塔多拉集团四国为和平解决中美洲问题经常集体出面斡旋，受到包括中国在内的世界大多数国家、特别是拉美国家的普遍赞同和支持。1983年7月，四国首脑会议发表《关于中美洲和平的坎昆宣言》，重申和平解决中美洲冲突与缓和该地区紧张局势的主张。四国外长还同中美洲五国外长一起举行多次会议，1983年9月9日九国外长第4次会议达成《意向文件》，1984年1月8日第5次会议又通过了《履行意向文件各项义务的准则》，为实现中美洲和平提出了具体步骤。 (徐世澄)

Kongwei Shiqi

**空位时期** (interregnum) 德意志历史上霍亨施陶芬王朝统治结束至哈布斯堡家族鲁道夫一世即位前的王位虚空时期(1254～1273)。又名大空位时期。继霍亨施陶芬王朝的德皇腓特烈二世之后，其子康拉德四世仅在位4年，于1254年逝世。在部分诸侯拥戴下，荷兰伯爵威廉当选皇帝。威廉旋于1256年被杀。1257年1月在科隆的帝位选举中，英王亨利三世之弟康沃尔伯爵理查德被与英国关系密切的莱茵伯爵等选帝侯推选为德皇。4月，在法国国王支持下，特里尔大主教等选帝侯另选阿方索十世(霍亨施陶芬家族腓特烈一世的曾孙)为德皇，从而出现由英法两国国王分别支持的两个外国人同为德意志皇帝的局面。实际上，理查德虽到过德意志，但未曾管理德意志事务，而阿方索十世则从未到过德意志。1272年理查德死后，各选帝侯拒不承认阿方索十世。经过罗马教皇的游说，1273年在法兰克福选出哈布斯堡伯爵鲁道夫一世为德皇，空位时期结束。空位时期各邦诸侯互相斗争，竞相把帝国土地据为己有。各分立政权的政治势力大大增长，达到可以左右皇位继承的地步。 (刘明翰)

Kousongxian

**寇松线** (Curzon Line) 英国外交大臣G.N.寇松向苏俄和波兰建议的停战分界线。波苏战争期间(1919～1920)，1919年12月8日，协约国最高委员会在巴黎和会上决定重建波兰国家。以民族边界线作为波兰东部边界，这条线沿布格河划分波苏边界，在北部把比亚韦斯托克地区划入波兰版图。1920年7月11日，苏俄红军击退波兰干涉军时，寇松代表英国政府建议苏俄以这条界线为停火线举行和平谈判，在斯帕举行的国际会议上(1920年7月5～16日)，波苏双方承认寇松线为波苏边界线，当波军转入反攻后，波兰政府拒绝承认寇松线。根据1921年3月18日的《里加和约》，寇松线以东立陶宛的一部分和西白俄罗斯、西乌克兰划归波兰。1945年8月16日，波苏两国签订边界条约，规定两国边界以寇松线为基础划定。 (刘祖熙)

Ku'atell

**库阿特利** (Shukri al-Kuwatli, 1891～1967) 叙利亚民族主义者，民族集团创始人之一，叙利亚共和国第一任总统。生于大马士革。早年为"青年阿拉伯协会"领袖之一，积极反对土耳其统治。1915年被土耳其当局逮捕入狱。1925～1927年参加叙利亚反法武装起义。起义失败后，流亡伊拉克。20世纪30年代，他是反对法国统治的民族集团成员。1936年当选为议会议员，并担任国防和财政部长。1939年初由于法国议会拒绝批准1936年法叙条约，库阿特利辞去政府职务。1940年成为民族集团的领导人。在法国维希当局统治时期，他寄居国外。1943年7月民族集团在议会选举中获胜，他当选为叙利亚总统。1944年9月参加签订旨在成立阿拉伯国家联盟的《亚历山大议定书》。在他的领导下，1945年初叙利亚加入同盟国，对德宣战。1946年迫使英、法撤军，使叙利亚成为一个独立的主权国家。1949年3月发生军事政变，库阿特利被免除职务，流亡埃及。1955年8月，他再次当选

为总统。同年10月他的政府分别同埃及和沙特阿拉伯缔结共同防御条约。1956年11月叙利亚政府为支援埃及抗击英、法和以色列的侵略，断绝了与英、法的外交关系，并切断伊拉克石油公司的油管，给侵略者以沉重打击。1958年2月，叙利亚与埃及合并为阿拉伯联合共和国。1961年9月叙利亚发生军事政变，宣布退出阿拉伯联合共和国。同年，库阿特利移居黎巴嫩。1967年6月30日在贝鲁特去世。（倪星源）

Kuba Wangguo

**库巴王国** (Kingdom of Kuba) 扎伊尔历史上的古王国之一。位于开赛河和桑库鲁河之间，是班图族库巴人的国家。库巴人又称布松果人。库巴王国约兴起于15～16世纪，繁荣于17～18世纪。

17世纪初，库巴人引种玉米和烟草，促进了农业发展和人口增长。在宫廷的倡导下，库巴人的雕塑艺术达到较高的水平，一些国王的雕像迄今仍为世界著名博物馆的珍藏文物。

库巴王国的王位属于姆帕拉氏族，王太后和国王姊妹在国家事务中起着重要的作用。国王被认为是神圣的，不能受伤流血，因此不能统率部队作战。国王的权力受到由10名高级官员组成的国务会议节制。

19世纪，库巴王国在与邻近的卢巴王国冲突中削弱。1904年，库巴王国的末代国王居阿特·佩尚加·克纳为捍卫国家独立，率领人民抗击比利时殖民主义者。库巴王国因兵败而灭亡。（丹 林）

KubiqikeDe aoliwella

**库比契克·德奥利韦拉，J.** (Juscelino Kubitschek de Oliveira, 1902～1976) 巴西总统(1956～1961)。1902年9月12日生于米纳斯吉拉斯州迪亚曼蒂纳市一个中学教师家庭。1927年毕业于贝洛奥里藏特市卫生学校，后当医生。1934年当选联邦众议员。1940～1945年任贝洛奥里藏特市市长，修建了被誉为"库比契克防线"的宏伟市政工程。1946年加入社会民主党，任总书记。1950～1954年任米纳斯吉拉斯州州长。1955年10月当选总统，次年1月开始执政。任职期间，制订了一个庞大的工业发展计划，大量吸收外国资本，发展电力、交通和造船业，扩大钢铁、石油、煤炭生产，建立汽车制造业，鼓励发展私营工业，促进了巴西经济的发展。此外，还制定了发展东北地区的规划，建设横贯全国的公路，在巴西高原中部建成新首都巴西利亚。在人民群众斗争的压力下，他的政府被迫提高了劳动人民的最低工资标准。1961年任总统期满。1962年任联邦参议员。1964年因反对H.C.布兰科发动的军事政变，被剥夺政治权利。后流亡国外3年。1967年以银行家身份回国。1976年8月22日因车祸去世。（张镇强）

Ku'en Bella

**库恩·贝拉** (Kun Béla, 1886～1939) 匈牙利共产党创始人、匈牙利和国际共产主义运动活动家、匈牙利苏维埃共和国领导人。1886年2月20日出生在特兰西瓦尼亚的莱列村。毕业于科洛日瓦尔大学法律系。当过记者。1902年参加匈牙利社会民主党，出席党的第20次全国代表大会。第一次世界大战期间在俄国被俘。1917年夏加入俄国社会民主工党，后到莫斯科和彼得格勒。1918年3月24日创建直属俄共(布)中央的匈牙利共产主义小组，当选小组主席。5月成立布尔什维克党外国小组联盟，当选为联盟主席。同年夏创建红军国际支队。1918年11月4日在苏维埃俄国的匈牙利共产党人在莫斯科集会讨论建立匈牙利共产党，决定其领导人和几百名积极分子秘密回匈牙利，开展建党活动。1918年11月24日在布达佩斯举行的匈牙利共产党成立大会上库恩·贝拉当选为中央委员会主席。1919年2月被捕。在狱中草拟匈共和社会民主党合并的原则纲要。并同社会民主党左派领导人举行会谈，达成有关两党合并、联合夺取政权的协议。1919年3月21日，匈共和社会民主党合并为匈牙利社会党，接管政权，宣布成立匈牙利苏维埃共和国。库恩·贝拉任外交人民委员，后兼任军事人民委员，在政权建设、红军创建以及反对协约国武装干涉的卫国战争中作出巨大贡献。1919年8月1日苏维埃共和国失败后，流亡奥地利。1920年8月到苏俄，参加平定白匪军的战斗，曾任南方战线革命军事委员会委员和克里木革命委员会主席。1921～1936年参加共产国际的领导工作，在第3次代表大会上当选为执行委员。1924年任共产国际宣传鼓动部部长，10月秘抵维也纳，与原匈共其他领导人一起于1925年8月重建匈牙利共产党，为主要负责人。1928年4月在维也纳被捕，坐牢3个月后到苏联。1930年在莫斯科近郊主持召开匈共第2次全国代表大会。1935年7月，在共产国际第7次代表大会上被指控为右倾路线的代表人物。1936年1月和5月，共产国际执委会指责库恩·贝拉"阻挠七大路线的贯彻执行"和"对七大采取宗派主义的作法"，并于5月解除他在匈共和共产国际的一切职务。1937年6月29日受诬告被捕。1939年11月30日死在狱中。1956年恢复名誉。（阚思静）

Ku'erderen wenti

**库尔德人问题** (Kurds question) 库尔德人

是西亚古老民族之一，主要居住在土耳其东部、伊拉克北部、伊朗西北部和叙利亚北部一小块地区以及苏联亚美尼亚的一些地区。库尔德人聚居的地区称为库尔德斯坦，库尔德人操库尔德语（属印欧语族中的伊朗语西北方言）。他们有自己的文化，信奉伊斯兰教，人口约1 000万左右。迄今，大多数库尔德人以畜牧业为生，他们的社会仍建立在传统的部落基础之上。

库尔德人在历史上起过一定作用，但从未建立统一的国家。库尔德斯坦先后受波斯帝国、阿拉伯帝国和奥斯曼帝国的统治。库尔德人曾同西亚其他民族一起反抗希腊人、罗马人、欧洲十字军和蒙古人的侵略。14世纪在库尔德斯坦出现过一些部落联盟形式的地方政权。19世纪后半期，由于库尔德民族独立运动兴起，西方列强乘机加以利用，遂形成库尔德人问题。1918年奥斯曼帝国瓦解后，英国曾许诺库尔德人"独立"，企图建立一个在它保护下的"库尔德国家"，由于帝国主义之间的矛盾而未实现。

库尔德人不断为争取民族自治权利而进行斗争。在土耳其，1925～1937年库尔德人曾发动5次规模较大的暴动，均被镇压。在伊朗，1922、1925、1946、1950年库尔德人多次发动起义，亦遭镇压；1978年库尔德人参加了推翻巴列维王朝的伊朗革命。霍梅尼政权拒绝库尔德人的民族自治要求，双方不断发生武装冲突。在伊拉克，库尔德人曾长期进行反对英帝国主义和费萨尔王朝统治的武装斗争，1919、1929～1932和1943～1945年发动了数次大规模起义。从60年代初起，库尔德人在穆拉·穆斯塔法·巴尔扎尼领导下，与伊拉克政府军持续进行了长达十多年的武装斗争。1970年巴尔扎尼与伊拉克政府达成协议，规定在4年内库尔德斯坦自治；但1974年政府只给予有限的自治权，于是战火复起。1975年以后，库尔德民主党分裂为3派，武装斗争基本停止。

库尔德人游击队在行军

（赵增泉）

Ku'ersike Zhanyi

**库尔斯克战役** （Курская битва） 见苏联卫国战争。

Kuke

**库克，J.** （James Cook，1728～1779） 英国航海家、海军上校。1728年10月27日生于英格兰约克郡一个农民家庭。1755年英法七年战争前夕入海军服役。1768～1771年第1次远航，乘"努力"号赴南太平洋进行考察，观测塔希提岛以南水域的航线，寻找传说中的"南方大陆"。1769年10月7日抵新西兰北岛的波弗蒂湾，1770年3月测绘出新西兰南、北两岛的海图。归途遇大风，未能按计划经东印度群岛返航。1770年4月，到达澳大利亚大陆东部的植物湾后，沿海岸北上，穿越大堡礁，越过珊瑚海和托雷斯海峡。同年8月，在约克角外的领地岛升起英国国旗，将澳大利亚东岸自南纬38°至领地岛的大片地域命名为新南威尔士，请英政府予以承认。1772～1775年，库克第2次远航太平洋，深入南极，越过南纬70°，完成第1次自西向东高纬度的环球航行。绘制汤加和复活节岛海图，发现太平洋上的新喀里多尼亚岛和大西洋上的南桑威奇群岛及南乔治岛。证明澳大利亚和南极大陆并不相连，并用约1年的时间对新西兰附近一些岛屿及周围水域进行观测。1774年10月，发现诺福克岛。1776～1779年，库克进行第3次远航。1777年2月，抵新西兰南岛的夏洛特女王峡湾。同年4月，至汤加群岛。1778年1月，发现夏威夷群岛。航行过程中绘制了海图。1779年2月14日，在夏威夷群岛去世。1816年，英国出版了库克第1次航行中测绘的海图。

（殷汝祥）

Kulikefu Zhanyi

**库利科夫战役** （Куликовская битва） 1380年罗斯军队同蒙古军队在库利科夫原野进行的战争。13世纪上半叶，基辅罗斯臣服于金帐汗国，蒙古贵族对罗斯各公国实行民族压迫。1378年8月11日，莫斯科大公德米特里的军队曾在奥卡河支流沃扎河畔的会战中打败蒙古军队。1380年，金帐汗国可汗马迈为消灭罗斯的力量，同立陶宛大公雅盖洛结盟，并得到梁赞王公奥列格的支持。德米特里联合罗斯各王公，集合约10万军队抗击蒙古军队。8月乘马迈同雅盖洛未会师之际，渡过奥卡河。9月7日，渡过顿河，在涅普里亚德瓦亚河附近的库利科夫原野布置阵地，军队分为5个团队，其中一个团队埋伏在左边的森林中。9月8日晨，战役开始，双方展开激烈的肉搏战，罗斯军队伤亡惨重，向涅普里亚德瓦亚河撤退。蒙古军队追到森林附近，罗斯伏军出

其不意发起攻击，蒙古军战败。待雅盖洛率援军赶到，为时已晚。罗斯军队取得辉煌胜利。为表彰德米特里的功绩，后人称他为顿河王(即顿斯科伊)。库利科夫战役的胜利，动摇了金帐汗国在东北罗斯的统治，为罗斯争取民族独立奠定了基础。 (刘祖熙)

Kushi Wangguo

**库施王国** (Kingdom of Cush) 非洲东部古代王国。古名努比亚，又名麦罗埃王国。约公元前11世纪摆脱埃及统治独立。统治地域包括南起今苏丹共和国首都喀土穆、北至埃及尼罗河第一瀑布间的大片地区。公元350年被阿克苏姆国王埃扎纳所灭亡。

埃及第18王朝时，法老图特摩斯三世南征努比亚，直达库尔古斯地区，并将征服地区分成南、北两部分加以治理。南部以纳帕塔(约今马拉维地区)为中心，称为库施。其统治者从埃及皇族中任命。约公元前第2千纪末，库施逐渐脱离埃及独立，统治者也由当地人充任。公元前8世纪。库施国王卡什塔征服上埃及首府底比斯，其子皮安基(公元前751～前716在位)继而占领孟斐斯，成为库施和上埃及的国王，接受尼罗河三角洲王公们的贡物。约公元前730年，皮安基之弟沙巴卡建立埃及第25王朝。约公元前656年，亚述人入侵，库施人被迫退出埃及，重回纳帕塔。公元前530年左右，库施将首都南迁至麦罗埃(今喀土穆以北150公里)，但纳帕塔仍是国家的宗教中心。公元前23年，纳帕塔被罗马人所毁。公元前3～公元2世纪，麦罗埃奴隶制国家达到鼎盛时期。350年，埃扎纳率兵沿阿特巴拉河而下，毁麦罗埃城，库施王国灭亡。

对纳帕塔出土的碑文分析可知，库施王国的王位是由国王的兄弟继承的，但对其中央和地方行政机构的情况却了解不多。通过纳帕塔和麦罗埃的发掘可以看出，埃及文明对库施王国的影响是极为明显的。库施王国成立之初，农业和畜牧业已较发达，黄金开采也是其重要行业之一。迁都麦罗埃，除仍具有埃及影响外，已更多显示出自己的特色，埃及象形文字被麦罗埃文字所代替，麦罗埃是撒哈拉以南非洲的第一个冶铁城市，至今还残存两堆各高近30米的废铁渣遗址，考古学者把麦罗埃称作"北苏丹的伯明翰"。库施王国农业、手工业发达，同埃及、阿拉伯和印度均有贸易联系。在麦罗埃城发现了金字塔及古代宫殿、神庙遗址，还发现有彩陶、玄武岩石碑、石雕、古代罗马的镀金酒杯等遗物以及大量的古埃及、古罗马的钱币。对这两处遗址的进一步发掘和研究，将使人们对库施王国的社会、经济和文化有更清楚、更深入的了解。 (杨 瑛)

Kutuzuofu

**库图佐夫，M. И.** (Михаил Илларионович Кутузов, 1745～1813) 俄国陆军统帅和军事艺术的奠基者之一。1745年9月27日生于彼得堡一个军人家庭。1759年毕业于炮兵工程学校，同年入伍。1774年在阿卢什塔同土耳其军队作战时，头负重伤，失去右眼，故有"独目将军"之称。1790年，在攻取土耳其的伊兹密尔要塞时，战功卓著。1794年起任士官学校校长、驻芬兰俄军司令和立陶宛、彼得堡省长。1805年，在俄奥英同盟对拿破仑一世战争中，任驻奥地利俄军总司令，先后在阿姆斯特丹和德累斯顿挫败法军。1811～1812年率军击溃土耳其军队，迫使土耳其签订《布加勒斯特和约》。在1812年拿破仑一世发动对俄战争时被任命为总司令。在博罗季诺战役中重创法军之后，主动放弃莫斯科，经过充分准备，进行反攻，取得了卫国战争的胜利。同年12月获斯摩棱斯克公爵衔。1813年4月28日，库图佐夫在追击拿破仑一世途中病死于德国的博莱斯瓦维茨城。库图佐夫吸取了俄国优秀的军事思想和艺术，考察过欧洲一些国家的军队，逐步形成了一套先进的军事思想体系，如：以消灭敌人有生力量为主要目标；集中优势兵力于主攻方向；积极组建和使用预备队；注意鼓励和调动士兵的积极性，尤其重要的是创造了战略防御思想。 (郝颜秀)

Kuawutemoke

**夸乌特莫克** (Cuauhtémoc, 约1495～1522) 古代墨西哥阿兹特克人首领，反西班牙殖民者的英勇斗士。1519年西班牙殖民者H.科尔特斯入侵墨西哥，诱捕阿兹特克国首领蒙特苏马二世，阿兹特克人推举其弟奎特拉瓦克为首领，抗击西班牙入侵。不久，奎特拉瓦克病故。1520年4月，特诺奇蒂特兰城遭到围困的危难时刻，夸乌特莫克被推举为阿兹特克首领，他在粮食断绝、天花流行的情况下，率领阿兹特克人与西班牙殖民者浴血战斗达3月之久。8月，该城失守后被俘。在酷刑逼供下，他拒不透露阿兹特克人财宝的埋藏地，最后被杀害。夸乌特莫克被墨西哥人民尊奉为民族英雄，塑有他铜像的纪念碑至今矗立在墨西哥城。 (张 凯)

Kuanzheng Gaige

**宽政改革** (Kansei reforms) 日本江户幕府老中松平定信于天明七年(1787)至宽政五年(1793)间实行的幕政改革。18世纪中叶以来，商品经济继续发展。沉重的年贡和商业高利贷盘剥，驱使农民弃地逃走，土地荒芜，领主经济破产。下级武士日益贫困，上级武士则生活腐化，债台高筑。官商勾结，幕政腐败，贿赂公行，加上低温、多雨等灾害天气和浅间山火山爆发，最后酿成天明饥馑(1783～1787)，饿死病死者达110多万人。与此同时，爆发了包括江户、大阪在内的全国性的市民暴动和农民起义。前所未有的社会大动乱，进一步动摇了幕藩体

制。天明七年，德川家齐成为第11代将军，白河藩主松平定信就任老中。新幕阁为了平息动乱，挽救幕藩体制，实现封建中兴，一反过去的重商主义政策，实行以抑商重农政策为中心的幕政改革。

改革要点是：①重建幕府老中协议体制。罢免原老中田沼意次(1719～1788)余党，重建以御三家（德川将军本家的三个家族)为核心、以谱代大名（曾与德川氏有主从关系的诸侯）为后盾的老中协议体制。②实行抑商政策。废除田沼意次时代建立的铁、铜、石灰、硫黄、人参等的专卖商行，对庆长年间(1596～1614)以来发展起来的御用商人分别给以整治。在江户设立町会所，调整物价。③实行重农政策。奖励种植粮食作物，限制种植经济作物，储粮备荒、造林、治水。1790～1794年一再发布《旧里归农奖励令》，在江户设立"浮浪者收容所"，劝导城市游民归乡务农，禁止农民离乡入城，以确保农村劳动力。④振兴武家纲纪，奖励武士习文练武，取缔私娼和艺妓，禁止色情文学和男女混浴；1789年颁发《弃捐令》，宣布废除旗本、御家人的债务。⑤整顿财政。1788年发布《节俭令》，要求士农工商严格遵守等级身分制，禁止奢侈享乐。削减幕府经费1/2、将军家内用度1/3，连同江户城削减下来的经费中提取七成，作为救济贫民的费用和低贷资金，称为《七分金积存法》。⑥禁止异学。1790年制定《异学禁令》，重申朱子学为"正学"，朱子学以外的"异学"一律禁止。著名政治思想家林子平（1738～1793)遭受处分，所著《海国兵谈》列为禁书。将兰医学馆划为幕府专有，遏制兰学传播。

松平定信的改革，未能重振农村经济，也阻挡不住商品货币经济的发展，招致商人、上层武士和广大农民的不满。1793年7月，松平定信辞职，改革以失败告终。

（汪 淼）

Kuibeikefa

**魁北克法** (Quebec Act) 1774年5月英国议会通过的关于英属北美殖民地魁北克省行政制度的法律。

1763年，英法七年战争结束后，英国取代法国成为北美新法兰西殖民地的统治者。同年10月7日，英国颁布一项皇室公告，规定在原圣·劳伦斯河殖民地基础上建立魁北克省，确定了该省疆界；把西起大湖区，西南至俄亥俄河流域西部、西南部的大片领土划为印第安人地区，暂时禁止向该区域移民；还规定魁北克省应召集议会，实行英国的代议制度，以英国法律取代法国法律，并鼓励英国人和英属北美十三州居民向新区移民等。但皇室公告未能在魁北克实行。殖民地总督G.卡尔顿迫于英属北美十三州独立运动发展的形势，主张对该省的法裔居民实行安抚政策，在一定程度上保留原有制度和传统。在他的影响下，英国议会于1774年通过《魁北克法》，取代皇室公告。

《魁北克法》主要内容是取消在魁北克省建立代议制度的规定，设一名总督和行政委员会，委员会由英王室任命，成员17～23人。总督和行政委员会拥有立法权；魁北克省执行法国民法与英国刑法；天主教会得到官方承认，可以自由传教、征收什一税；承认法语与英语同为官方语言等。根据该法的附加条款，俄亥俄河与密西西比河之间的地区归魁北克省总督管辖，扩大了该省的领土范围。魁北克法在政治、法律、宗教各方面都对法裔加拿大人作了妥协，缓和了法裔居民对英国殖民者的敌对情绪，有利于维持英国的殖民统治。

（徐绪典 宋家珩）

Kuibeike Huiyi (1864)

**魁北克会议(1864)** (Quebec Conference, 1864) 英属北美殖民地加拿大各省的代表于1864年10月在魁北克市举行的一次商讨建立加拿大联邦的会议。

19世纪60年代，英属北美殖民地加拿大各省实行联合，建立统一联邦的条件已趋成熟。1864年9月各省代表在爱德华岛省府夏洛特敦举行首次会议，就联合问题交换意见并对建立加拿大联邦达成原则性协议。10月10～27日，各省33位代表在魁北克市再次举行会议，对成立联邦的细节进行具体磋商。加拿大省内阁全体成员参加了会议，其余各省由总理和政府中多数派代表出席。经过磋商，代表们就实行联合的两个最难以解决的代表权和财政补助金问题，基本达成协议。会议制定了魁北克决议或称七十二条决议，作为联邦的纲领草案。魁北克决议后来成为1866～1867年伦敦会议协商建立加拿大联邦的基础，构成了英属北美法的核心内容。

魁北克会议为1867年加拿大自治领的建立奠定了基础。参加这次会议的代表在加拿大历史上被尊为"联邦之父"。

（徐绪典 宋家珩）

Kuibeike Huiyi (1943, 1944)

**魁北克会议 (1943, 1944)** (Quebec Conferences, 1943 and 1944) 第二次世界大战期间，美国总统F.D.罗斯福、英国首相W.L.S.丘吉尔及两国高级军政官员，在加拿大魁北克举行的两次战略会议。

第一次魁北克会议(代号"四分仪"或称"象限")1943年8月14～24日举行。会议目的是研究欧洲作战的战略，并就与太平洋战场的有关问题达成协议。出席会议的还有加拿大总理。中国国民党政府代表宋子文参加了对日本作战的讨论。会议在讨论盟军1944年在法国北部登陆问题上发生了严重分歧。英国提出了英、美军队在意大利推进和向南欧巴尔干进军的计划，继续反对在西欧开辟第二战场。美国则力主盟军在西欧的主要任务应当是横渡英吉利海峡进攻欧洲大陆。英国的企图没有得逞。会议再次确认，"霸王"作战计划应比任何地中海新计划占有优先地位。会议批准以"铁砧"作战计划(后改称"龙骑兵")配合"霸王"计划，即决定从地中海向法国南部登陆，以支持横渡英吉利海峡的主要战斗。在对日作战计划方面，会议决定在缅甸重新发动攻势，以

建立联系中国的中、缅陆上交通线(即滇缅公路)，并准备在德国崩溃后12个月内击败日本。此外，会议还讨论与解决了美、英盟军指挥权分工的问题，由美国将领指挥"霸王"战役，地中海战区的最高指挥权则移交给英国将领；签订了共同制造和使用原子弹的秘密协定；讨论了法国民族解放委员会的地位问题和美、英、苏、中关于普遍安全宣言草案；商定了意大利投降的条件。

F. D. 罗斯福(左2)、W. L. S. 丘吉尔(左3)等人在第一次魁北克会议期间的合影

**第二次魁北克会议** 1944年9月11～16日举行。当时，美、英等国已在西欧开辟第二战场，苏军正向东欧、中欧挺进，德军面临三面围攻态势。会议着重讨论欧洲作战战略和处理德国的问题。会议决定：盟军应在西线全速挺进，突击鲁尔和萨尔，攻占德国的心脏地区；在意大利保持盟军原有兵力以牵制德军；战事如转至中欧，则应抢在苏军之前攻占维也纳；美、英就占领德国区域达成协议：东部为苏占区，西北部为英占区，西南部为美占区。两国首脑还草签了《摩根索计划》备忘录（该计划准备拆除德国全部工业设备，封闭所有矿井，变德国为农牧业国家。后因泄密并遭美国舆论强烈反对而于当年10月决定放弃）。两国决定加紧在缅甸和太平洋地区对日发动攻势：丘吉尔决定调动英国舰队主力到太平洋作战，罗斯福表示赞赏。双方估计欧洲战事结束18个月后才能击败日本。

两次魁北克会议既反映了美英对法西斯国家协调作战的努力，也反映了两国因各自利益而造成的战略分歧。会议达成的协议虽然照顾了双方的利益，但美国由于实力雄厚，在两国关系中始终占据主导地位。

（李淑璧）

Kunta'er Hulyi

**昆塔尔会议** (Kiental Conference) 1916年4月24～30日在瑞士伯尔尼附近昆塔尔村召开的国际社会主义者第2次代表会议。又称第2次齐美尔瓦尔德会议。出席会议的有来自俄、意、英、波、罗、保、葡和瑞士等国社会主义组织的代表44人。B.И. 列宁也参加了会议。

会议主要议题是讨论为结束战争而斗争以及无产阶级对和平的态度问题。鉴于广大群众日益高涨的反战情绪和考茨基派鼓吹的社会和平主义日趋泛滥，列宁为首的左派联名提出《关于和平问题的决议草案》。草案明确提出，社会民主党唯一的和平纲领是组织无产阶级对资本主义进行坚决的冲击，把武器指向资产阶级政府，指出社会和平主义者的政策不过是替机会主义者助长声势。由于会上中派考茨基主义者居多数，草案未被通过。会议通过的《关于和平问题的决议》采纳了草案中一些观点，揭露和批判社会和平主义，谴责社会党国际局的机会主义立场，重申只有实现社会主义才能得到持久和平。会议通过《告破产的和被迫害的人民书》，即《昆塔尔宣言》，号召人民开展反对帝国主义战争的斗争，争取不割地、不赔款的和平，要求社会党议员拒绝支持帝国主义政府的军事政策。这个宣言比《齐美尔瓦尔德宣言》前进了一步。昆塔尔会议是列宁为建立新的国际而进行的尝试。会议没有接受成立第三国际的建议。但对团结左派起了积极作用，为第三国际的建立作了思想上、组织上的准备。

（黄达强）

Kuo'er Wangchao

**廓尔王朝** (Ghūrid dynasty) 阿拉伯帝国阿拔斯王朝时代廓尔地区土著酋长所建立的一个政权。又称古尔王朝。廓尔地区位于阿富汗中部偏西北处，包括法拉、哈里、穆尔加布三河的上源地区，相当于帕鲁帕米苏斯山脉东部。此处崇山峻岭，交通不便，长期与外界隔绝。阿拉伯帝国未能彻底征服该地。当地居民以东伊朗语系之塔吉克人为主，混杂有犹太移民。土著民性强悍，分属若干世袭酋长家族统治。以出口盔甲、兵器、警犬和奴隶著称。

廓尔王朝的建立者为都赛布家族，最早系哈里河上游南岸曼德什地方的酋长，以菲罗兹库赫为其首府。11世纪初，酋长阿布·阿里受命于伽色尼王朝，始在当地大力传播伊斯兰教。至11世纪末，廓尔地区成为塞尔柱帝国与伽色尼王朝之间的缓冲地带。1150～1151年，酋长阿拉-乌德-丁统一全境，出兵攻下伽色尼，大肆焚掠。从此势力强盛，领土骤增。至吉亚斯-乌德-丁·穆罕默德在位时(1163～1203)，廓尔王朝的统治范围包括呼罗珊、吐火罗斯坦、巴达赫尚、阿富汗东部以及伽色尼王朝的大部分领域。声威所及，北至阿姆河北岸，南至印度河流域。甚至向朱木拿河、恒河流域扩张。成为中亚一强大帝国。王族分为三支，分别以菲罗兹库赫、伽色尼和巴米扬为其中心。吉亚斯-乌德-丁致力于西北，与大花拉子模沙王朝争夺呼罗珊；其弟穆伊兹-乌德-丁·穆罕默德致力于东南，远征印度。兄弟通力合作，多次取得胜利。但他们死后，立刻发生争夺王位的内战。花拉子模乘机进行干预，最后于1215年灭廓尔王朝，夺取其地。但廓尔王朝在印度河上游仍残存一部分势力。其统治者号称苏丹，信奉伊斯兰教逊尼派，在道义上始终尊崇巴格达之哈里发，以卫道者自居。

（马 章）

# L

Labahe Zubai'er

**拉巴赫·祖拜尔** (Rabiḥ az-Zubayr, ?～1900) 乍得历史上拉巴赫王国的创建人，反抗法国殖民侵略的英雄。生于苏丹喀土穆哈勒法亚的乡村。童年入伊斯兰学校。青年时在加扎勒河省督祖拜尔帕夏的军队里当骑兵，后提升为尉官。1879年离开祖拜尔的部队，独自率领一支军队向南部地区发展，在今中非共和国的东部扩大势力。1884～1890年间，进攻瓦达伊王国，占领了达尔科迪、萨拉马特等王国的大片属地。1892年击败巴吉尔米王国，占领了沙立河与洛贡河流域的大片地区。1893～1896年摧毁了卡涅姆-博尔努王国，占领其首都库卡瓦。在征服基础上，拉巴赫·祖拜尔建立了自己的王国，1893年建都于迪克瓦。

正当拉巴赫·祖拜尔为统一乍得而斗争的时候，法国殖民者加紧入侵乍得地区。1897年法军侵入巴吉尔米王国，和苏丹签订同盟条约，唆使巴吉尔米王国反对拉巴赫·祖拜尔。拉巴赫·祖拜尔出兵讨伐巴吉尔米王国，并沉重打击法军。1900年法军从北、西、南三路入侵乍得，4月22日在库塞里同拉巴赫·祖拜尔军队激战，拉巴赫·祖拜尔败亡。其子法德尔·阿拉率残军继续抵抗，不久也失败。 (汤平山)

Lading Diguo

**拉丁帝国** (Latin Empire) 1204年第四次十字军东侵攻陷拜占廷帝国都城君士坦丁堡后建立的封建帝国。疆域包括小亚细亚西北部巴尔干半岛南部及其附近岛屿。由组成这次十字军的西欧封建主统治。共持续57年(见十字军东侵)。

1195年拜占廷帝国皇帝伊萨克二世(1185～1195，1203～1204在位)被其弟阿历克塞三世(安基卢的，1195～1203在位)推翻，双目被刺失明。其子逃往西欧，以资助十字军和同意东、西方教会合并为条件，要求援兵支持复位。西欧封建主早已垂涎拜占廷的富庶，尤其是威尼斯为夺取拜占廷的商业利益，多方策动，促使第四次十字军改变原定进攻埃及的路线，转而进攻君士坦丁堡。主要由法国与佛兰德封建主组成的十字军废黜了阿历克塞三世。伊萨克二世复位，与其子阿历克塞四世(安基卢的，1203～1204在位)同为皇帝，并竭力搜刮贡税，以偿付十字军的钱款，引发君士坦丁堡市民暴动，1204年2月8日市民杀死阿历克塞四世。数日后，伊萨克二世亦死。于是十字军攻占君士坦丁堡。

十字军占领了拜占廷帝国大部地区后，按威尼斯的预谋建立了拉丁帝国，推选佛兰德的鲍德温一世(1204～1205在位)为皇帝，直接控制帝国1/4的土地。十字军首领也瓜分了大片土地，建立了帖撒罗尼加王国、阿开亚(摩里亚)公国和雅典公国等，成为拉丁皇帝的封臣。威尼斯则割去克里特岛、优卑亚岛等岛屿和一些沿海城市。拜占廷科穆宁王朝的皇族们，在帝国残存的领土上建立了尼西亚、伊庇鲁斯和特里比松3个小国，力图恢复拜占廷帝国，得到希腊人的一致支持。拉丁帝国从存在之日起就岌岌可危，西欧封建主内部不和，希腊人不懈地抵抗，保加利亚、土耳其也在伺机取代。1224年伊庇鲁斯取得帖撒罗尼加，1225年尼西亚收复小亚细亚，1235～1236年君士坦丁堡几被保加利亚的伊凡·亚森二世攻占。1261年7月25日，尼西亚皇帝巴列奥略家族的迈克尔八世(1259～1282在位)收复君士坦丁堡，恢复了拜占廷帝国。拉丁帝国末代皇帝鲍德温二世(1228～1261在位)逃往西欧，拉丁帝国遂亡。

(陶松云 邓新裕)

Lading Meizhou dazhuangyuanzhi

**拉丁美洲大庄园制** (latifundium system in Latin America) 殖民统治时期以来拉丁美洲土地占有制的主要形式。以大地产主占有大批土地为特征。西班牙1720年宣布取消拉丁美洲殖民地的委托监护制，葡属巴西的葡萄牙殖民者亦逐渐把自己的封地变为世袭财产，在此基础上，拉丁美洲开始形成新的大地产制，即大庄园制和种植园制(见单一产品制)。

特征 大庄园的生产属自给自足的自然经济。利用乡村的多样自然条件，以求得庄园经济的稳定和独立，大庄园的土地面积通常在1 000公顷以上，有的达几十万公顷。典型的大庄园一般划分为农田、牧场、森林等区域，生产本身所需要的谷物、棉花、肉类、木材，砖瓦、石灰、盐等也自行制造，不少庄园也为附近矿区或市镇提供一定数量的谷物和其他农副产品。每个庄园有特定的名称。庄园内建有宅院、农民村落、商店、教堂、邮局、学院和医院，从而形成独立的政治、经济和宗教的综合体。西班牙属地还采用中世纪式的长子继承制，以防地产分散。

大庄园广泛实行债役雇农制。庄园主采用预付工资、以工偿债和高价赊售货物等方法，把印第安人变成债农。17世纪中叶～19世纪80年代，债农每天平均工资仅为1.5～2个雷亚尔，而且是发给仅限在庄园的商店里购物的代用券。因此，印第安人很难偿清越来越多的债务，父债子还的原则又使许多印第安人变成世代债务奴隶。

大庄园耕作方法粗放，生产效率低下。对土地的投资甚少，技术落后，无力克服自然灾害；加之劳动者缺乏生产积极性，因此产量很低。在庄园管理上因循保守，改进甚少。因此，在大地产制度下，大片土地被弃置，地力耗竭迅速，生产力受到极大破坏。

大庄园是地方政治权力中心。庄园主凭借自己的权势，在整个社会生活中占有支配地位，他们往往控制周围地区的小庄园与市镇的政治、经济，最大的庄园还拥有自己的警察、法官和监狱。庄园主一般是在外地主，平时由行政管事和监工管理庄园，他们自己则住在远离庄园

的省会、首都以至欧洲大都会，从而使大庄园制形成拉丁美洲寡头政治的社会经济基础。

*种类* 大庄园仅部分地表现出面向地方市场的商业倾向。庄园本身的经营方式随地区的不同而各异。中美洲高地和安第斯山地区主要是采邑式庄园，以债农为主要劳动力，兼营农业和畜牧业。墨西哥、秘鲁、智利等国的河谷地区的庄园以经营农业为主，主要耕作者除债农外，还有日工，在某些情况下也有奴隶。在气候干燥和不适于农耕的地区，如墨西哥北部、委内瑞拉的奥里诺科盆地、巴西东北部和拉普拉塔河草原，则多为独具特征的畜牧庄园，所需资本较少，但利润也较低。

*发展* 19 世纪初拉丁美洲各国独立后，取得政权的大地主更加为所欲为地掠夺印第安村社的土地；在独立战争中出现的大批将军和新官僚，得到大片的土地赏赐，在旧有的土生白人地主之外，又增加了一批新的地主；战争中一部分教会地产被拍卖，转入世俗大庄园主手中；而外国资本的大量渗入，又使外国公司直接控制大片土地；外国垄断资本大力发展单一种植业，促进印第安人聚居区的瓦解，导致广大村社印第安人进一步丧失土地和负债，被迫为大地主和外国公司劳动。这些原因使拉丁美洲的大庄园制有新的发展。19 世纪后期起，资本主义生产关系在拉美农业中的影响不断增长，英、美、德、法等国资本家大量购买拉丁美洲各国的土地，发展起资本主义的大土地所有制。许多庄园把土地出租给佃农和分成农耕种，以债役雇农直接经营种植业的庄园逐渐减少。第二次世界大战后，许多拉丁美洲国家民族民主运动不断高涨，农民反对大庄园制和要求土地的斗争加剧。在实行了土地改革的国家，大庄园的土地已经缩小。越来越多的大庄园更普遍地采用资本主义的生产和经营方式，使传统的大庄园逐步变成资本主义的农场，但农业中的封建因素在很多国家仍广泛存在。

*危害* 大庄园制的存在和发展，是拉丁美洲各国贫困落后的重要根源。在这种落后的农业经济形式下，劳动生产率低下，农村贫富分化加剧，国内市场萎缩，超经济的强制剥削也阻挠了劳动力的自由流动与资本主义雇佣关系的发展。这严重地阻碍了各国的工业化和现代化，使拉丁美洲各国在经济上长期处于落后的农业国地位。独立后一个世纪以来，殖民地经济的状况一直没有改变，而由于单一作物制的发展，又使各国的经济更加依附于欧洲和美国。在政治上，大地主与天主教高级僧侣及反动军官结盟，操纵政权，是*考迪略主义*的主要支柱。在对外关系上，大地主又与殖民主义、帝国主义相互勾结，成为帝国主义统治拉丁美洲的代理人。对这种落后的制度进行根本变革，是拉丁美洲各国人民越来越强烈的要求。 （张镇强 林被甸）

Lading Meizhou Guoyouhua Yundong

**拉丁美洲国有化运动** (nationalization movement in Latin America) 拉丁美洲各国将外国资本控制的矿山和工厂企业收归国家所有的运动。始于 20 世纪初，60年代后普遍开展。这一运动在维护民族权益，保护本国资源上有重要意义，对于削弱和打击外国垄断资本，促进民族经济的发展，起了积极的推动作用。

19世纪外国资本逐渐渗入拉丁美洲国家。长期以来，拉丁美洲一直是西方资本主义国家的原料供应地和重要的投资场所，以美国为主的外国垄断资本通过霸占大片土地和矿产资源、设立跨国公司和企业、推销工业品、操纵国际市场等方式，对拉丁美洲民族资源巧取豪夺，榨取高额垄断利润。针对这种剥削和掠夺，拉丁美洲各国进行了长期的斗争。1910～1917年*墨西哥资产阶级民主革命*中颁布的宪法规定，国家是一切土地、河流和矿藏的主人，有权收回一切为外国垄断组织所攫取的土地、矿场和油田。1938年，L. *卡德纳斯*总统颁布石油国有化等法令，把主要属于英美资本控制的石油公司和铁路收归墨西哥所有。第二次世界大战前后，巴西、阿根廷、危地马拉、玻利维亚等国也对一些外资企业实行国有化。巴西 G. D. 瓦加斯政府于 1937 年颁布宪法，规定矿产和水利资源为国家所有。1953 年宣布国家对石油开采和石油加工实行垄断。阿根廷庇隆政府于 1946～1954 年间逐步将英美垄断资本控制的铁路、电话、港口、仓库设备及动力企业、公益企业等赎归国有。危地马拉 J. J. 阿雷瓦洛政府于 1948 年颁布石油保护法，限制外国公司对石油资源的掠夺；J. 阿本斯·古斯曼政府于 1953 年征收了美国资本的*联合果品公司*的闲置地，并将美国资本的危地马拉电力公司和中美洲国际铁路公司置于政府的临时控制之下。玻利维亚 V. 佩斯·埃斯登索罗政府于 1952 年将美英垄断资本控制的三大锡矿公司全部收归国有。

60年代后期起，随着经济实力的迅速增长和民族主义潮流的高涨，拉丁美洲国家掀起国有化运动的浪潮。十多个拉丁美洲国家相继把外国公司控制的石油、铁、铜、铝土等工矿企业收归国有。据联合国统计，1960～1976 年，拉丁美洲各国共接管了 200 多家外国企业，其中美国企业占 158 家。在石油部门，从 1968 年以来，已有秘鲁、玻利维亚、厄瓜多尔、哥伦比亚、特立尼达和多巴哥、委内瑞拉等国先后实行了程度不同的国有化。与此同时，几乎所有拉丁美洲重要的矿业生产国，也在矿业部门实行了国有化。玻利维亚继 1971 年收回世界最大锌矿之一的马蒂尔德矿和美国垄断资本的国际矿业加工公司的租让地之后，又在1976年 5 月宣布全部铁矿和锰矿由国家控制。1971年 7 月，智利S.阿连德·戈森斯政府将美国在智利的5大铜矿企业全部收归国有。秘鲁在收回了 8 个铜矿和13 个铜矿租让地之后，1974 年初又征收了拉丁美洲最大的跨国公司之一、美国垄断资本塞罗-德帕斯科矿业公司，从而掌握了本国将近一半的矿业生产。牙买加于1974年收回了两家美国公司霸占的铝土租让地和 51% 的股分。圭亚那合作共和国继 1975 年实现铝土和糖业国有化后，又在 1976 年 5 月把外国资本经营了 160 年的波克公司的全部资产收归国有。70年代初，墨西哥在过去国有化

的基础上，又通过收买外国企业多数股票权的方式相继把美国资本的硫黄、铜等矿业公司收归国有，使国家掌握了占全国矿业生产 98%的近 800 家企业的控制权。

拉丁美洲国家实行国有化的途径主要有：①限制和收回租让地；②通过参股的办法，逐步收回外国企业的部分或全部股权；③通过赎买、征用或没收等办法，将外国企业收归国有。拉丁美洲国有化的对象主要是外国垄断资本控制最久、获利最多的石油业和采矿业，到 70 年代末，美国等西方资本主义国家长期控制的石油、铜、铁、铝等重要资源，以及长期经营的铁路、电力、电话等公用事业部门，已大都被拉丁美洲国家收归国有。近几年来，拉丁美洲一些国家如秘鲁、阿根廷等国对国有化政策和国营企业作了若干调整，将部分经营不善、亏损严重的企业"私有化"，但是关系到国计民生的要害部门仍然掌握在国家手中。 （徐世澄）

Lading Meizhou Hanwei 200 Haili Haiyangquan

**拉丁美洲捍卫200海里海洋权** （Latin America's fight for safeguard maritime right of 200 nautical miles） 第二次世界大战后拉丁美洲国家捍卫 200 海里海洋权、反对超级大国海洋霸权主义的正义斗争。拉丁美洲国家有漫长的海岸线和广阔的近海海域，海洋资源极为丰富，捍卫领海主权，开发和利用海洋资源，是维护民族独立、发展民族经济的重要组成部分。长期以来，美国一直把拉美的沿海海域视为"内湖"，肆意掠夺拉美的海洋资源。1960 年以来，苏联各种船队也经常进入拉美海域，加紧同美国争夺霸权。针对超级大国的侵犯和掠夺，拉丁美洲国家掀起了声势浩大的维护海洋权的斗争。

1947 年，智利和秘鲁率先规定把海洋管辖区扩大到 200 海里。接着，哥斯达黎加、洪都拉斯等国也作了类似的规定。1952 年 8 月 18 日，智利、秘鲁和厄瓜多尔三国签署《圣地亚哥宣言》，宣布"对邻接本国海岸，并从该海岸延伸不少于 200 海里的海域享有专属主权和管辖权"，这个权利"并及于上述海域的海床和底土"。为了对付美国渔船不断侵入领海，上述三国又于 1954 年 12 月 4 日在利马签订补充协定，规定"如果缔约国的上述海洋区域遭到武力侵犯，缔约各国应采取行动保卫受到侵犯的主权"。1956 年拉美国家举行法学家专门会议，再次宣告"各国有权在合理限度内，照顾地理、地质和生物因素、居民的经济需要以及安全和防卫，规定自己的领海宽度"。随着捍卫海洋权斗争的深入发展，联合国从 1958 年起召开海洋法会议。1970年 5 月 8 日，拉美 9 国（阿根廷、巴西、智利、秘鲁、厄瓜多尔、萨尔瓦多、尼加拉瓜、巴拿马和乌拉圭）联合签署《蒙得维的亚海洋法宣言》，重申了保卫200海里海洋权和反对超级大国掠夺海洋资源的决心。同年8月，拉美 14 国（上述 9 国及墨西哥、危地马拉、洪都拉斯、哥斯达黎加和哥伦比亚）共同发表《拉丁美洲国家关于海洋法的宣言》，重申"沿海国家有权根据其地理、地质和生物的特点以及合理利用其资源的需要，以适当的标准确定其领海主权和管辖权的范围"。到70年代后期，已有22个拉美国家分别宣布 200 海里领海、承袭海、专属经济区或渔业区。许多拉美国家对于非法闯入其领海或专属经济区内捕鱼的美、苏等国的船只，采取拘捕当事者、罚款等措施。

拉丁美洲国家捍卫海洋权的斗争赢得了第三世界其他国家的广泛支持和响应。截至 1980 年底，全世界已有 73 个国家（拉美 12 个）实行 200 海里管辖权，14个国家（拉美 7 个）宣布领海为 200 海里。1982 年 4 月 30 日，第 3 届联合国海洋法会议第 11 次会议，以 130 个国家投票赞成的压倒多数（美国反对，苏联弃权）通过了《海洋法公约》。1982 年 12 月 10 日，119 个国家和组织的代表在牙买加蒙特哥贝市签署了这项公约。公约规定，沿海国家有权确定至多达 12 海里的领海宽度，有权确定至多达 200 海里的专属经济区；在专属经济区内，沿海国拥有勘探、开发资源的主权。公约还规定，沿海国的大陆架延伸到 200 海里，在特殊情况下可延伸到 350 海里；沿海国对其大陆架有进行勘探和开发资源的主权；国际海底区域及其资源则是人类的共同财产。这项公约在建立新的海洋秩序的道路上迈出了第一步。 （徐世澄）

Lading Meizhou Heinuzhi

**拉丁美洲黑奴制** （Black Slavery of Latin America） 欧洲殖民主义者在拉丁美洲强制黑人从事奴隶劳动的制度。始于 16 世纪初，19世纪 80 年代最后废除。

*黑奴的来源* 15 世纪末，欧洲殖民者在美洲建立殖民统治以后，为解决殖民地的劳动力问题，在奴役印第安人同时，又从非洲运入大量黑人充当奴隶。早在 15 世纪中叶，葡萄牙人就在西非海岸掳捕黑人并运往欧洲出售，开始了近代的*非洲奴隶贸易*。1501 年，西班牙国王斐迪南二世批准把黑奴运进美洲，次年，第一批黑奴在伊斯帕尼奥拉岛登陆，并用于种植园劳动，此为拉丁美洲黑奴制度的开端。随着美洲殖民地经济的发展和对劳动力需要的增长，由非洲运来的黑奴也日益增多。据黑人著名历史学家 W.E.B. *杜波依斯*估计，向美洲大陆"移植"的黑人，16 世纪为90 万人，17 世纪为 275 万人，18 世纪为 700 万人，19世纪为 400 万人，共计约 1 500 万人。黑人奴隶主要来自相当于今加纳、几内亚、马里、尼日利亚、苏丹、莫桑比克的非洲中南部地区，被贩运到美洲的黑人，又以运往西印度群岛、巴西和其他热带、亚热带沿海地区的最多。西印度群岛的哈瓦那和乌拉圭的蒙得维的亚成为当时有名的"黑港口"。在安的列斯群岛等地，由于印第安居民已被屠杀殆尽，被剥削阶级几乎全部都是黑奴，其人数往往为当地自由居民的 8～10 倍。据估计，1510～1870 年间，美洲黑奴约为 960 万，其中北美 42.7 万人，占总数的4.5%，西印度群岛不少于400万人，占 42%，巴西为 364.7 万人，占38%。参与贩卖黑奴的殖民国家除葡

萄牙、西班牙和荷兰外，还有英国和法国。

**殖民者对黑奴的奴役** 在拉丁美洲，使用黑人奴隶劳动非常广泛，黑人奴隶除从事各类种植园(甘蔗、棉花、烟草、咖啡)劳动外，也从事放牧、采矿，充当家庭仆役。奴隶主还派遣奴隶从事搬运和手工业生产，但这些奴隶要将自己的收入按规定数额缴给主人。

在巴西金刚石矿劳动的黑奴

黑人奴隶为美洲殖民地的开发与经济发展作出了重大贡献。17世纪时，面积仅为431平方公里的巴巴多斯，由于盛行种植园奴隶经济，成为英国在加勒比海的最有价值的殖民地之一。18世纪末，法属殖民地圣多明各总人口只有53.6万人，奴隶即有48万人之多，他们生产的糖、咖啡、蓝靛、染料木和香料比西印度群岛其他地方的产品总和还要多，成为当时法国最富有的海外殖民地。巴西历史上经济发展的各个时期，如糖业周期、黄金周期和咖啡周期等，主要是通过黑奴劳动而实现的。尽管如此，黑奴受到的待遇却是极为悲惨的。他们被当作"会说话的牲畜"，任凭奴隶主处置，奴隶主杀死奴隶不负任何法律责任。奴隶劳动时间有时每天甚至长达18～19小时，由于过度劳累和饮食粗劣，死亡率很高。西印度群岛种植园中的奴隶寿命据统计平均只有7年；牙买加在1690～1819年间运入约80万名黑奴，到1820年只剩下34万人；1570年新西班牙共有2万多名黑奴，到18世纪末叶时只剩下6 000人。

**黑奴的反抗斗争** 拉丁美洲黑人奴隶不断掀起反抗奴役的斗争。他们纷纷逃亡、怠工或举行武装起义。起义的奴隶焚毁种殖场，杀死监工和种植园主，沉重地打击了殖民者。当起义无法实现时，他们就采取自杀、怠工、逃亡等消极反抗方式，有的人甚至逃到印第安人的山地，同印第安人一起反抗殖民主义者。在墨西哥，首次黑奴起义发生于1530年，此后不断发生黑奴暴动，1579年的黑奴起义在奥里萨巴山麓建立了黑人国家，一直到1609年才被镇压下去。在巴巴多斯和牙买加也屡次发生奴隶的大规模反抗。在马提尼克、瓜德罗普、古巴、危地马拉、尼加拉瓜和委内瑞拉等地，也发生过许多次奴隶反抗，1573年委内瑞拉的暴动奴隶还在哈查河畔开辟了根据地。在巴西，1607年爆发了黑奴的第一次大起义。此后黑奴起义接连不断，1630年，伯南布哥地区的黑人奴隶大量逃亡，在阿拉戈斯北部棕榈丛林中建立帕尔马雷斯共和国，他们按照非洲社会的组织形式，选举出自己的领袖，制订司法制度，分配土地，并与邻近地区建立了贸易联系。他们以马卡科作为首都，至1660年，居民已达数万人。其领袖甘加·宗巴率领军队击退荷兰和葡萄牙人的多次进攻。直到1695年，葡萄牙殖民者才把这次起义镇压下去(见帕尔马雷斯起义)。在法属圣多明各，黑人奴隶于1791年奋起争取自由解放，短短两个月内就把奴隶主的1 200个咖啡园和200个甘蔗种植园以及许多豪华宅邸焚为灰烬。此后经过12年的浴血苦战，先后打败西、英、法侵略军，于1804年成立海地共和国(见海地革命)。

**黑奴制度的废除** 黑奴们不屈不挠的斗争从根本上动摇了拉丁美洲的奴隶制度。与此同时，19世纪30年代后，由于欧洲一些殖民国家工业资本主义的发展，自由贸易取代垄断政策，黑奴制度已无利可图，加以全世界舆论对奴隶贸易的谴责和拉丁美洲废奴运动的展开，19世纪上半叶，英国和法国先后在其西印度群岛各殖民地废除奴隶制度，禁止奴隶贸易。拉丁美洲各国独立后，大部分国家宣布废除奴隶制度。19世纪80年代，古巴和巴西最后宣布废除奴隶制，奴隶制度在拉丁美洲正式结束。

(方廷澜)

Lading Meizhou Jinzhi Hewuqi Tiaoyue

**《拉丁美洲禁止核武器条约》** (*Treaty for the Prohibition of Nuclear Weapons in Latin America*) 又称《特拉特洛尔科条约》。1967年2月14日由拉丁美洲14个国家的代表在墨西哥城特拉特洛尔科区签署。1969年5月开始生效。

条约包括序言、31条正文和2个附加议定书。条约主要内容是：缔约国的核材料和核设备只能用于和平目的；禁止在各自领土上试验、使用、制造、生产或取得任何核武器；禁止它们接受、储存、安装、部署或以任何形式拥有任何核武器。第1号附加议定书要求在拉美拥有领土或属地的国家承担条约规定的有关义务。第2号附加议定书要求拥有核武器的国家充分尊重该条约，不向缔约国使用或威胁使用核武器。到1983年底，签署该条约的国家共有26个：安提瓜和巴布达、阿根廷、巴巴多斯、巴哈马、玻利维亚、巴西、哥伦比亚、哥斯达黎加、智利、厄瓜多尔、萨尔瓦多、格林纳达、危地马拉、海地、洪都拉斯、牙买加、墨西哥、尼加拉瓜、巴拿马、巴拉圭、秘鲁、多米尼加共和国、苏里南、特立尼达和多巴哥、乌拉圭和委内瑞拉。除阿根廷尚未履行批准手续外，其余25国均已批准该条约。

根据条约规定，缔约国又于1969年9月2日在墨西哥城特拉特洛尔科区成立拉丁美洲禁止核武器组织，作为监督条约实施的执行机构。至1981年12月底，与第1

号附加议定书有关的英国、荷兰、美国和法国均已在该议定书上签字。1973年8月21日，中国政府在第2号附加议定书签字，并于1974年4月23日批准。在此之前，与第2号附加议定书有关的英国、美国和法国已签署并批准该议定书，但美国签署时声明："一旦缔约国遭到某一核大国支持的一个拉美国家攻击时，议定书将失效。"苏联直到1978年5月才签署第2号附加议定书，但同时发表声明，宣称如缔约国"采取同其无核地位不相容的任何行动"，苏联"保留重新考虑自己义务的权利"。古巴表示原则上支持建立拉美无核区，但认为条约不能使古巴免除美国的核威胁，故一直拒绝参加。（徐世澄）

Lading Meizhou Jingji Tixi

**拉丁美洲经济体系** (Latin American Economic System, LAES) 拉丁美洲国家的地区性经济合作组织。1975年3月墨西哥总统L.埃切维里亚·阿尔瓦雷斯和委内瑞拉总统C.A.佩雷斯·罗德里格斯发表联合公报，倡议成立拉美经济体系。1975年10月17日拉美23国政府代表在巴拿马城签署《巴拿马协议》，宣布成立拉丁美洲经济体系。现有26个成员国。1980年8月成为联合国政府级观察员。基本宗旨是：促进地区合作；支持地区一体化进程；推动制订和执行经济、社会发展规划和项目；协商和协调拉美国家对经济社会问题的共同立场和战略；赞助并保证本地区贫困国家享受优惠待遇的措施；推动建立各种拉丁美洲跨国公司。

该体系的组织机构包括拉丁美洲理事会（部长级）、常设秘书处和行动委员会，后者为专门问题制订纲领、计划并协调共同行动的临时机构。该体系成立后，举行过多次理事会和特别会议，制订了一系列合作计划，并对当时的国际经济问题确定共同立场。其常设秘书处设在委内瑞拉首都加拉加斯。机关刊物为《拉美经济体系简讯》、《拉美经济体系动态》。（徐世澄）

Lading Meizhou Laogong Lianmeng

**拉丁美洲劳工联盟** (Confederación de Trabajadores de America Latina) 拉丁美洲工会组织，世界工联成员。1938年9月成立，1963年12月解散。主席V.L.托列达诺。总部设在墨西哥城。

该联盟由墨西哥劳工联合会发起，大多数拉丁美洲国家的工会组织，包括共产党、社会党、工团主义者、民粹主义者和无党派人士领导的工会陆续参加。联盟正式宣布，要为争取拉丁美洲的解放、实现工人阶级的联合、维护工会运动的利益、反对帝国主义和法西斯主义而斗争。联盟先后举行过4次代表大会和1次特别代表大会，还多次召开联盟中央委员会会议，通过了一系列有关拉丁美洲工人阶级的斗争任务、国际形势和反法西斯战争、政治和社会经济问题以及支持各国工人反帝反独裁斗争的决议。1944年，联盟所属15个国家的18个工会估计共有400万会员，占当时拉丁美洲全部工会会员人数的3/4左右。联盟中央委员会11名成员中，有7名共产党人，3名进步人士。

1946年以后，拉丁美洲工会运动的分裂加剧，阿根廷、智利、秘鲁等国的主要工会和墨西哥劳工联合会相继退出联盟。1959～1963年，联盟参加筹建拉丁美洲统一工会。1963年12月，联盟中央委员会通过决议，联盟自动解散。（杨典求）

Lading Meizhou lishi

**拉丁美洲历史** (history of Latin America) 拉丁美洲位于西半球。地理上包括美洲中南部，可分为四个部分，即北美洲的墨西哥、中美洲、西印度群岛和南美洲。这一地区一度沦为西班牙、葡萄牙和法国等欧洲拉丁语系国家的殖民地，故名为拉丁美洲。美洲人类遗迹大约可上溯至4万至1万年前，其历史发展大体经过了古代印第安人文明时期、殖民统治时期、近代、现代四个阶段。

## 自然环境和居民

拉丁美洲北与美国接壤，南隔德雷克海峡与南极洲相望，东临大西洋，西濒太平洋。陆地面积约2 070万平方公里。现有44个国家和地区。

**地理** 拉丁美洲北部的墨西哥和中美洲多山，主要为马德雷山脉及其余脉。南美洲大陆地形可分为三个南北纵向列带：西部为狭长的安第斯山脉，东部为波状起伏的高原，中部为广阔的平原低地。全洲平均海拔600米。安第斯山紧靠太平洋沿岸，南北绵亘约9 000公里，是世界上最长的山脉。中部的汉科乌马山海拔7 010米，为南美最高峰。拉丁美洲火山较多，地震频繁。海岸线平直。岛屿除西印度群岛外，主要分布在大陆南部沿海。较大的河流为亚马孙河、拉普拉塔河、奥里诺科河、圣弗朗西斯科河等，亚马孙河长6 480公里，为世界第一大河。瀑布较多，主要有安赫尔瀑布、库克南瀑布等，安赫尔瀑布落差达970米，为世界落差最大的瀑布。湖泊主要有马拉开波湖、的的喀喀湖等。

**气候** 拉丁美洲位于北纬32°42′～南纬57°之间，赤道横贯中间，大部分地区属热带雨林和热带草原气候。平原、低地区终年湿热，山地区四季如春，高山区终年积雪。拉丁美洲以湿润著称，暖季多雨，年降水量平均超过1 000毫米的地区约占全洲的3/5。智利南部沿海地区年降水量达2 000～5 000毫米，是世界上降水量较多的地区之一。

**自然资源** 拉丁美洲的自然资源丰富。矿产方面：巴西的铁、铍、铌，牙买加的铝土，智利的铜、钼、硝石，秘鲁的铋、钒，玻利维亚的锡、锑、铁，墨西哥的银、硫黄，古巴的镍，哥伦比亚的绿宝石等，蕴藏量都居世界前列。动力资源方面：墨西哥和委内瑞拉的石油，委内瑞拉、玻利维亚、墨西哥、阿根廷、厄瓜多尔、秘鲁、哥伦比亚、特立尼达和多巴哥的天然气，哥伦比亚、巴西、阿根廷等地的煤

储量也极丰富。水力资源主要集中在南美洲。由于幅员辽阔，气候适宜，雨量充沛，土地肥沃，所以作物种类繁多，产量丰富。玉米、甘蔗、咖啡、香蕉、可可、烟草和天然橡胶等，产量大多超过其他洲。森林面积约 9.12 亿公顷，占全洲土地面积的44%，盛产红木、檀香木、巴西木、香膏木、洋苏木、桃花心木以及西洋杉等名贵木材。天然牧场面积约 4.54 亿公顷，占全洲土地面积 22%，主要牲畜有牛、羊、马、骡、猪、羊驼、骆马等。沿海盛产金枪鱼、鲱鱼、沙丁鱼、鲈鱼和各种虾类，秘鲁、巴西沿海和加勒比海为拉丁美洲的三大渔场。

**种族与民族** 拉丁美洲的居民主要是印第安人、白人、黑人和各种混血种人。据美洲国家组织 1981 年宣布，拉美人口总数为 3.54 亿。1976 年统计，拉丁美洲的印第安人约 3 700 多万，是美洲的土著居民；白人约 1 亿以上，系西班牙、葡萄牙早期殖民者及欧洲各国移民的后裔；黑人约 3 000 多万，大多数是殖民时期由非洲贩运来的黑奴的后裔；混血种人约 1.5 亿，其中白人和印第安人的混血种称梅斯蒂索人，白人和黑人的混血种称穆拉托人，黑人和印第安人的混血种称桑博人。此外，还有相当数量的日本人、印度人、华人以及亚洲其他民族的移民。华侨和华裔主要集中于巴西、秘鲁、墨西哥、古巴和巴拿马等国，20世纪 50 年代后，阿根廷、委内瑞拉、智利、乌拉圭等国的华侨逐渐增多。

**语言** 拉丁美洲国家所使用的语言有西班牙语、葡萄牙语、英语、法语、荷兰语以及多种印第安语等。西班牙语使用最广，系拉丁美洲大部分国家的官方语言。巴西主要使用葡萄牙语。海地、法属圭亚那和法属西印度群岛使用法语。巴巴多斯、牙买加、圭亚那、伯利兹、巴哈马等国使用英语。苏里南及荷属安的列斯群岛等使用荷兰语。印第安居民较多的地区，一般使用印第安语。印第安语的方言达 1 700 多种，以纳华特语、玛雅语、克丘亚语、瓜拉尼语、艾马拉语等使用较广泛。

**宗教** 拉丁美洲大多数居民信奉天主教，在使用英语和荷兰语的国家和地区，居民多信奉基督教新教，还有少数居民信仰印度教、伊斯兰教以及犹太教等。印第安人和黑人虽名义上皈依天主教，但其传统宗教至今仍在基督教义的掩饰下保存着。

## 古代印第安人文明时期

拉丁美洲是世界古代文明的重要发源地之一。印第安人是美洲古代文明的先驱和创造者。意大利航海家 C. 哥伦布到达美洲以前，印第安人已遍布美洲各地，人口估计为 1 400～4 000 万。美洲古文明是印第安人在与旧大陆隔绝的情况下独立发展起来的。他们依靠自己的劳动和智慧开拓了拉丁美洲。反映古代印第安人历史的文字资料很少，现存的少数几部印第安人文献，至今还未能全部释读。因此，对印第安人历史的研究，主要依靠考古学、地质学、民族学以及西班牙、葡萄牙早期殖民者记录下来的口头传说等资料。

**印第安人的来源与分布** 印第安人属于蒙古人种，是从亚洲经白令海峡抵达美洲的。人类到达美洲的时间存在争论，一般认为当在距今 2.6 万～2 万年；有人认为距今 2.8 万～2.3 万年，人类已进入美洲内地；更有人推测，早在 4 万多年前美洲已有人类居住。迁徙是分批进行的。他们到达阿拉斯加后，在北美大陆作扇形展开，并沿落基山脉及西海岸向南，经墨西哥、中美洲进入南美洲。有人认为南美洲某些居民的文化特征与大洋洲各族的文化相似，因此可能有部分居民来自澳大利亚的美拉尼西亚，这部分居民可能是越过南太平洋岛屿进入南美洲或中美洲的。

拉丁美洲印第安人的分布非常广泛，部族也极复杂，各部族都有自己的语言。其中主要的部族有：墨西哥的阿兹特克人、托尔特克人和萨波特克人；南部墨西哥和中美洲的玛雅人；加勒比海地区的加勒比人；委内瑞拉、哥伦比亚及周围各地的奇布查人；秘鲁、厄瓜多尔和玻利维亚等安第斯高原地区的印加人；亚马孙尼亚的阿拉瓦克人；亚马孙河口的图皮人；巴拉圭、阿根廷和下巴西的瓜拉尼人；智利的阿劳坎人等。

**经济生活** 古代印第安人以渔猎为生，使用石器和弓箭，已学会取火、养狗、编织渔网、制陶和利用兽皮作衣服，也能使用独木舟或革制小船。南美安第斯山地区的居民还能将棉花和驼毛制成十分精细的纺织品。由于美洲各地的自然条件不同，居民的生活方式也各不相同，从渔猎、采集、游牧到农业，无不具备。在欧洲殖民者到达拉丁美洲之前，印第安人已种植玉蜀黍、马铃薯、番茄、花生、甘薯、龙舌兰、蕃瓜、南瓜、参茨、豆类、香草、向日葵、烟草、马纽卡、可可、橡胶等几十种粮食和经济作物。饲养骆马、羊驼、火鸡等家畜家禽。印第安人培植与养畜的成就，大大丰富了西半球的物质文化生活，对整个人类文化作出了贡献。

**社会组织** 各地的印第安人社会基本上都处于原始的氏族公社制阶段。同一氏族的人们通常聚集在一个或几个村落里，人口一般为 500～3 000 人，有的达万人或更多。部落首领或酋长是部落全体成员意志的执行者，由部落议事会选出，其地位与普通氏族成员相同。土地为部落公有，由议事会掌管，其他公共事务也由议事会决定。议事会把土地分配给各氏族，再由氏族分配给各家庭使用。耕种时实行集体劳动，产品平均分配。各部落之间经常为争夺猎场、水道、河谷、湖泊、燧石产地、盐、灌溉用水等进行战争。

有些印第安部族如玛雅人、阿兹特克人和印加人，生产方式有较大进步，手工业已和农业分离，有剩余产品和交换关系出现，建立起一些规模较大的城市，创造了较高的文化。土地公有制开始瓦解，酋长和高级僧侣把部分土地据为己有，社会上初步出现贵族、平民（农、工、商）和奴隶三个等级，生活出现较明显的差别，国家的雏形在初步形成中。但其社会基层组织仍然是公社和氏族，生产资料基本属于公有，集体生产劳动和平均分配产品

仍然是普遍现象，社会生产主要依靠公社成员的自觉劳动。玛雅人、阿兹特克人和印加人的社会属于部落联盟性质，处于由原始公社制向奴隶制社会过渡的阶段。但也有学者认为它们已进入初期奴隶制社会。

**主要古文化中心** 古代印第安人文明经历了漫长的发展时期。在墨西哥和中美地区，先后交错出现过奥尔梅克文化(公元前第1千纪初～公元3世纪)、玛雅文明(全盛时期为公元250～900)、托尔特克文化（约900～1200)和阿兹特克文明(约1000～1620)；在南美安第斯山地区，先后出现过查文文化(公元前900～前200)、莫奇卡文化（公元200～700)、蒂亚瓦纳科文化（约400～1000)、印加文明(约1400～1533)等。玛雅文明、阿兹特克文明和印加文明是古代拉丁美洲最有代表性的三大文化中心。这些文化各具特点，都有光辉的成就。(参见彩图插页第106页)

玛雅人是美洲大陆唯一的发明使用一种独特的象形文字的印第安部族。约在公元前后，他们就用树皮纸或鞣制过的鹿皮记载天文、医学、仪典、神话传说、诗歌和历史等。其天文、数学和艺术均较发达，有准确的历法，已推算出日蚀的时间及月亮、行星运转周期；使用20进位的计数方法，使用"零"的概念比欧洲早800余年；雕刻、建筑、彩陶、壁画均有很高水平(参见彩图插页第75页)。博南帕克壁画是世界古代壁画艺术的著名宝库之一。

阿兹特克人的文化也有较高水平。1325年，阿兹特克人在墨西哥河谷特斯科科湖中的岛上建立特诺奇蒂特兰城，并以此为基地，逐渐向外扩张，成为当时中美洲的强大"帝国"，人口可能达600万(一说1519年约达1 100万)。阿兹特克文化继承托尔特克文化、也受到玛雅文化的影响，突出的成就表现在建筑方面，所建堡垒、桥梁和庙宇都很壮丽，金字塔式台庙的规模甚至可与古埃及媲美（参见彩图插页第75页)。首都特诺奇蒂特兰城的城市建设工程浩大，是当时美洲最繁华的都市。

南美洲古代文化中水平最高的是印加文明。印加人约从11世纪起进入库斯科地区，到1525年，已先后征服从哥伦比亚至智利北部的安第斯山区的印第安人各个部族，建立起人口约1 000万的庞大"帝国"。印加人以首都库斯科为中心，修筑了延伸到全国各主要地区的宽阔的道路网，在安第斯山区营造起拥有完整灌溉系统的梯田。他们驯养骆马和羊驼，已知铜锡合金以提高铜的硬度。所制造的金、银器皿特别精致，库斯科太阳神庙的金像和金饰极为华美。其毛、棉织品质地优良。医学方面，印加人已能使用麻醉剂和多种药材治病，并掌握开颅术、制作木乃伊等技术。

奇布查人的文化也较发达。奇布查人主要分布在哥伦比亚和委内瑞拉地区，处于阿兹特克和印加两大文化交汇之间。受两者的影响，其农业技术、纺织、制陶、路桥建造、金银工艺等都有相当高的水平。(参见彩图插页第75页)

同世界其他地区古代文明相比，拉丁美洲古代印第安人文明有自己的特点。这一地区的文明主要起源于高原盆地，主要作物是玉米，故又被称为玉米文明。印第安文明基本上是独立地发展起来的，直到被西班牙人征服之前，还不知使用铁器、车辆和牛马，生产力较其他文明区落后，社会和文化的发展也较缓慢。

## 殖民统治时期

1492年8月3日，C.哥伦布率3艘帆船由西班牙的巴罗斯港起航，10月12日在西印度群岛的瓜纳阿尼岛(今华特林岛)登陆(参见彩图插页第77页)，从而开始了欧洲人"发现"和征服新大陆的进程。美洲的"发现"，是地理大发现史上划时代的一件大事。它扩大了旧大陆人们的眼界和知识领域，形成了新的地理概念，打破了西半球的孤立状态，使美洲大陆与世界其他地区联系起来。哥伦布继第一次航行后，又作了三次航行，陆续"发现"了牙买加、波多黎各等加勒比海岛屿及巴拿马等地。哥伦布的航行和"发现"，掀起了欧洲人海外拓殖的浪潮。西班牙、葡萄牙、意大利、英国、法国、荷兰等国探险家和殖民者很快踏遍整个新大陆沿岸，其中主要的有V.N.de巴尔沃亚、A.韦斯普奇、F.de麦哲伦等人。新大陆被"发现"后，西班牙和葡萄牙因争夺美洲殖民权益发生纠纷，在罗马教皇的调停下，1494年6月7日，西、葡两国签订《托德西利亚斯条约》，划分了两国在美洲的殖民势力范围。到1541年，北起加利福尼亚湾，南至南美洲最南端的广大地区，几乎完全为西班牙和葡萄牙殖民者所占领。在征服拉丁美洲的过程中，西班牙、葡萄牙殖民者掠夺印第安人的土地，灭绝印第安人，在印第安人的鲜血和枯骨上建立起庞大的殖民帝国，进行了长达300年的殖民统治。

**西班牙的殖民统治** 西班牙殖民者在拉丁美洲占有的土地最多，除葡属巴西外，拉丁美洲大部分地区都在其统治之下(参见彩图插页第78页)。15世纪末至18世纪末的西班牙，是一个封建专制和重商主义国家，其殖民政策也打上了这样的烙印。殖民者采用一切手段为西班牙王室、贵族和大商人攫取土地，掠夺资源，最大限度地剥削与奴役殖民地人民，西班牙美洲殖民地是西班牙国

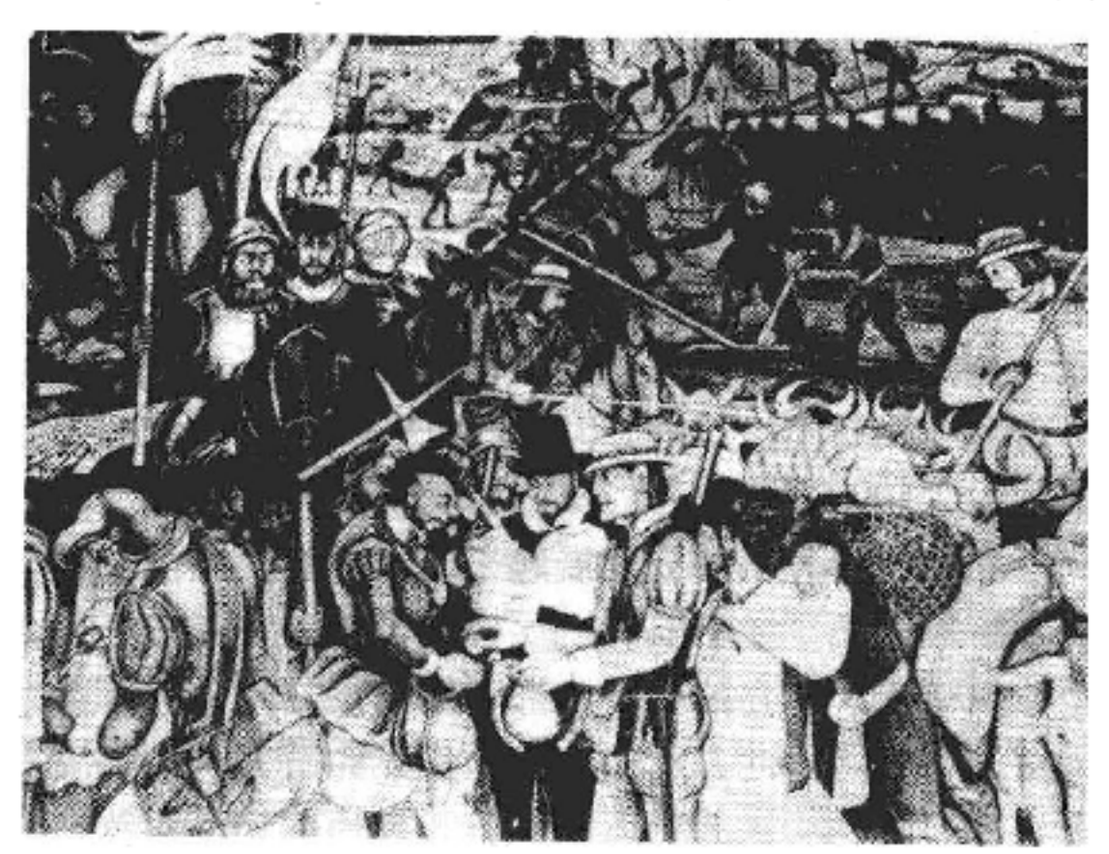

西班牙征服者在拉丁美洲

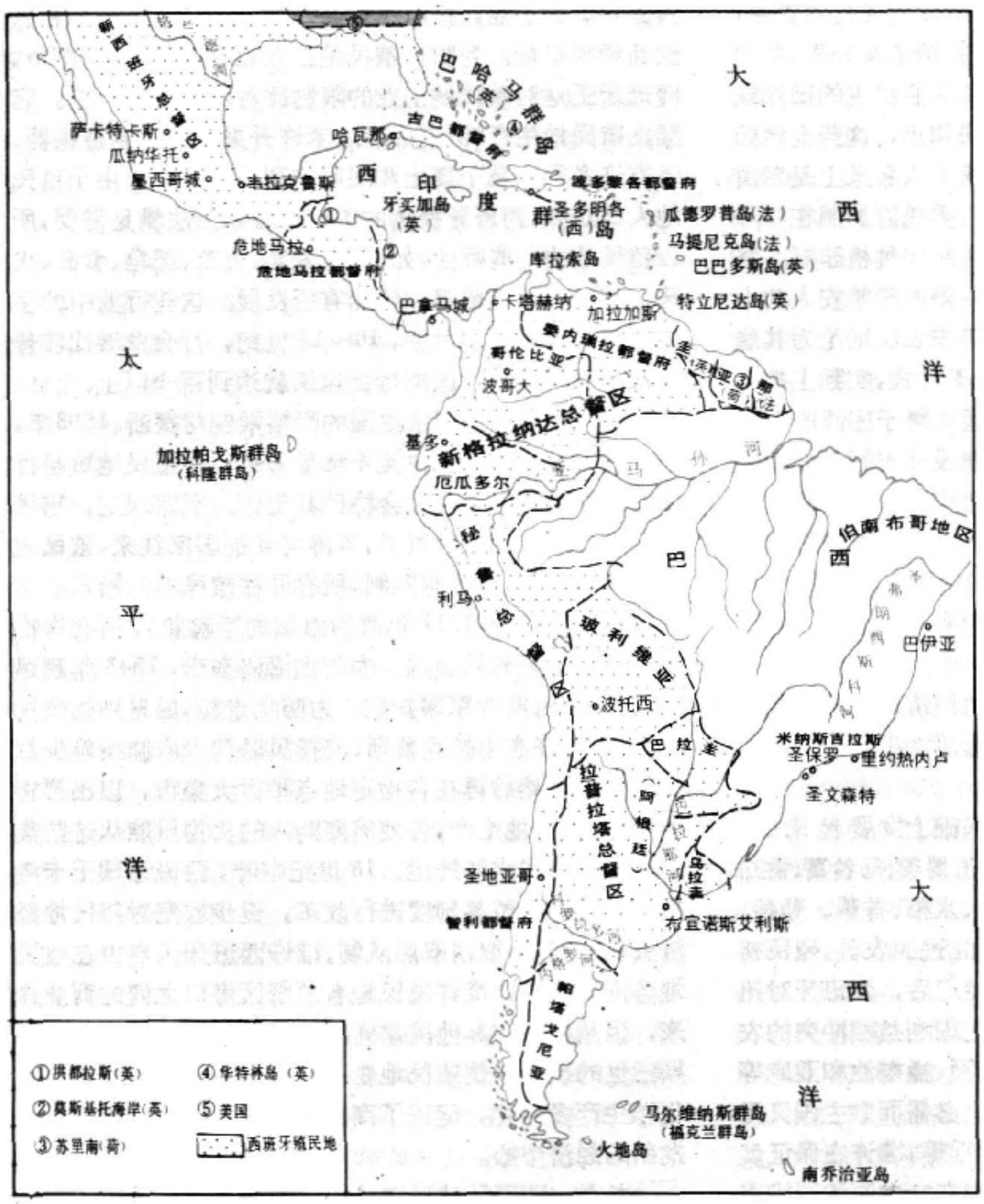


独立战争前的拉丁美洲

整个殖民统治时期，西班牙王室先后在美洲殖民地设立四大总督区。其中新西班牙总督区(1535)辖区包括墨西哥、中美洲和西印度群岛；秘鲁总督区(1542)辖区包括秘鲁和智利；新格拉纳达总督区(1718)辖区包括哥伦比亚、委内瑞拉和厄瓜多尔；拉普拉塔总督区(1776)辖区包括阿根廷、乌拉圭、巴拉圭和玻利维亚。殖民统治后期，还分别在危地马拉、委内瑞拉、波多黎各、古巴和智利等地区设立都督府。都督府的首长为督军，其职权基本与总督相同，但某些方面受总督节制。在总督和都督辖区内又分设若干行省、郡和市。省长、郡守由总督或督军任命。市的权力机关为市政议会。市政议会系兼有行政与司法职能的带有一定自治性质的地方组织，其成员包括市议员、市政官、警长等官吏。市议员最初从当地的富有市民中选举产生，有的由总督和督军指派，1620年后，可以用金钱贿买。市长、法官和警长由市政议会选举产生，负责管理城市事务及商业、宗教等。印第安人聚居的村庄，由总督或督军委派印第安人酋长卡西克治理。

在总督区的首府和一些重要城市，还设有*检审庭*。这种制度是1511年按照西班牙国王的指令首先在伊斯帕尼奥拉岛的圣地亚哥城建立起来的。检审庭具有行政和司法的双重职能。其长官一方面是总督或督军的政治顾问，执行总督或督军的命令，总督或督军去职，继任者尚未到职之时，代行总督或督军的职务；另一方面又是王室在殖民地的最高法院法官，负责审理其辖区内的重要诉讼案件，包括总督或督军的犯法案件，对总督和督军起一定的牵制作用。至独立战争前夕，西班牙殖民地建有14个检审庭。

王的直辖领地，有宗主权，而且有财产权，并按照国内的统治方式，把西班牙君主专制体制推行于殖民地，建立起殖民地的官僚统治系统。

*统治机构*　西班牙的殖民统治系统是随着殖民发展的需要而逐步形成的。在开拓美洲殖民地初期，西班牙王室主要通过*阿德兰塔多*进行统治，阿德兰塔多掌握全部政治、军事、经济、宗教大权。1524年成立*西班牙印度等地事务院*，主管美洲殖民地的所有事务，包括殖民地的立法、行政、军事、财政及教会等事宜，任命殖民地的高级行政官员和神职人员。该机构直接对国王负责。1717年设印度事务大臣，其职权有所缩小。西属美洲各国独立后，该机构失去意义，1834年被撤销。

1535年，西班牙王室在墨西哥城设总督。作为国王在殖民地的代表，总督掌管殖民地的行政、军事、财政大权，负责榨取殖民地财富，防止印第安人的反抗，防御英、法、荷等国的入侵等。总督从王室最亲近、最忠实的大贵族中遴选，任期一般为3～5年，可以连任；另一方面，国王又通过印度等地事务院和弹劾制对总督进行控制。在

*土地制度*　西班牙对殖民地实行经济剥削的基础是封建土地所有制。西班牙王室按照国内的封建土地制度，把从印第安人手中夺来的大批土地分配给早期的殖民者，包括大贵族、大主教、大商人以及各式各样的冒险家、骑士等。这些土地所有者是殖民统治的支柱。1499年，西班牙殖民者F.罗尔丹在西印度群岛给殖民者分配土地时，还分派一定数量的印第安人为其服劳役。但这种制度对西班牙王室不利，掠夺印第安人的财富主要落入征服者的私囊，而没有增加王室的财富，因此，1503

年，改为*委托监护制*。王室指定殖民者作为委托监护主，对印第安人施以“教化”和“保护”，使其皈依基督教，并代王室征收人头税。印第安人每年必须在监护主的田地或矿场从事一定时间的无偿劳动。在法律上，这些土地归王室所有，监护主无土地所有权。印第安人名义上是自由人，但实际上完全处于被奴役的地位。委托监护制在1720年被最后废除，继之而起的是大庄园制和种植园制。监护主从国王手中获得土地所有权，并侵占印第安人的土地而成为大庄园主，失去土地的印第安农民则沦为其雇农。庄园主通过预付工资、以工偿债等方式，实际上把印第安农民变为世代相袭的农奴，永远束缚于庄园的土地上（参见彩图插页第78页）。这种债役雇农制是西属美洲大庄园制的特征。此外，在西印度群岛、中美和南美东部沿海地区广泛采用以黑人奴隶劳动为基础的种植园奴隶制。除上述两种主要的土地制度外，还存在印第安人公社土地制，教会和王室也直接拥有大量土地。在矿场则采用强制劳役的*米塔制*。

*经济生活*　由于西班牙对殖民地经济的严格控制和垄断，在300年殖民统治期间，除贵金属、矿业和某些农作物外，经济发展十分迟缓。

农业是在印第安人传统农业的基础上发展起来的。在欧洲殖民者到达以前，当地已盛产玉蜀黍、马铃薯、番茄等多种农作物，西班牙人又输入小麦、水稻、香蕉、葡萄、马、牛、羊、猪等作物和家畜以及比较先进的农具。殖民初期，农业曾有一定的发展。进入16世纪后，西班牙对殖民地农业采取了三种措施：凡与宗主国利益相冲突的农作物均严格予以限制，如蚕桑、葡萄酒、橄榄油和亚麻等都被禁止生产；凡殖民地人民生活上必需而宗主国又无法供应的农产品，如小麦、大麦及水稻等，准许在保证供应地方市场的限度内进行生产；凡能在宗主国和国际市场上销售并能为王室、大地主及大商人牟取暴利的作物，如甘蔗、棉花、可可、蓝靛、烟草等，均加以鼓励和推广。这一政策导致了*单一产品制*。除上述产品外，畜牧业也是殖民地经济的重要一项，猪、牛、羊等用途非常广泛，可以向宗主国和欧洲市场大量出口，从而使南美的畜牧业发展迅速。总之，农牧业是殖民地的社会经济基础，是投资少、收效快、最稳定而又最有利可图的行业，在殖民统治时期，农牧产品的出口总额远远超过其他行业。

西班牙王室宣布，殖民地的地下财富归国王所有，一切私营矿业均要向王室交纳总收入的1/5。西班牙殖民者从重商主义立场出发，首先掠夺金、银之类的贵金属和宝石。在王室扶植下，巨大的矿业中心，如墨西哥的萨卡特卡斯、瓜纳华托和上秘鲁的波托西，成为当时世界上产银最多的地区。在殖民统治时期，西班牙在拉丁美洲通过金、银开采获得的收入达60亿美元。这笔巨额资金，是造成欧洲价格革命的重要因素之一。对于当时西欧各国资本主义的发展起了极大的推动作用，17世纪中叶以后，西属美洲贵金属生产开始衰落。

殖民地工业与农业和矿业相比，远为薄弱。西班牙为保护本国工业，把殖民地当作独占的原料供应地和工业品销售市场。为防止殖民地工业和本国工业相竞争，西班牙王室对殖民地工业的限制比对农业要更严格。它禁止殖民地生产棉、毛织品，不许开采铁矿和制造铁器，还有许多行业属于禁止和限制之列。但实际上由于殖民地人口众多，西班牙提供的工业品根本无法满足需要，所以殖民地的一些行业，如纺织、家具、皮革、肥皂、食品、火药、金银饰品、造船等，仍然有所发展。这些行业中的手工业工人还成立了行会，16～17世纪，行会发展比较普遍，仅在墨西哥城，这类行会组织就达到百个以上。

殖民地商业受到宗主国的严格限制与垄断。1503年，塞维利亚成立*西班牙印度等地贸易署*，对殖民地贸易行使全面管理权。商业行会协助其工作。王室规定，殖民地只能与宗主国进行贸易，不得与其他国家往来，殖民地各地区间的贸易，也有限制，所有开往殖民地的船只必须由塞维利亚起航（1717年改为由加的斯起航），所有货物必须由西班牙船只装运。为防止海盗袭击，1543年起建立*双舰队制*，实行军事护航。为防止走私，船只到达殖民地后，只允许在韦拉克鲁斯、波托贝略和卡塔赫纳等少数港口停泊，然后再在各指定地点举行大集市，以出售货物，购入殖民地土产，各地需要购入的货物只能从这些集市通过陆路或水陆转运。18世纪中叶，西班牙国王卡洛斯三世对这种贸易制度进行改革，逐步放宽对殖民地经济贸易的控制，取消双船队制，准许西班牙人自由在殖民地各港口贸易，准许殖民地各总督区港口之间的商业往来，但殖民地与其他国家间的贸易仍在严禁之列。卡洛斯三世的改革，使殖民地在一定程度上出现了贸易自由化和生产多样化，促进了商品经济的发展，并出现了一批新的经济中心。

*教会*　西班牙殖民者是一手持国旗，一手持十字架征服美洲的。为巩固对殖民地的统治，弥补天主教在欧洲*宗教改革*后的损失，西班牙王室凭借宗主国地位，在罗马教皇的大力支持下，使天主教会成为殖民地统治机构的一部分，其影响遍于政治、经济、文化生活的各个方面。最早前往美洲的天主教士是1493年哥伦布第2次航行美洲时同行的12名教士。1511年，在圣多明各建立了第1个大主教区。此后，每开拓一个新的殖民区，就建立起一个新的教会机构。至殖民统治末期，西班牙在美洲殖民地共建立了10个大主教区和38个主教区。从1520年起，天主教的各类传教会也纷纷前往美洲活动，其中势力最大的是圣方济各会和耶稣会。根据教皇的训谕，西班牙国王享有直接管理殖民地教会的权力。他可以任命高级神职人员，并掌管教会的税收。教会有一整套自上而下的组织机构，它受印度等地事务院管辖，与行政机构并行，是殖民地统治机构的主要组成部分。教会对拉丁美洲的社会生活实行严格控制。殖民地居民从出生受洗礼、受教育、结婚一直到送葬都要受教会管理。学校、医院和各种“慈善事业”一般都由教会掌管，教会还利用宗教裁判所控制人民的思想。天主教会不但是殖民地的精神

统治者，也是世俗的统治者，教会拥有巨额财产和土地，18 世纪末，教会所占的土地已达殖民地全部土地的 1/3。在巴拉圭的东南部，耶稣会传教士还曾建立起由其实行全面统治的神权国家，存在近两个世纪，所管辖的印第安居民超过 10 万。

**文化教育** 殖民地的文化和教育事业非常落后。西班牙对殖民地人民实行愚民政策，印第安人、黑人、混血种人，几乎全是文盲。能上学的多属上层白人子弟及少数富裕的混血种人和印第安贵族的子弟。西属拉丁美洲最早的小学建立于 1523 年，稍晚又建立了中学。1538年在圣多明各、1551年在墨西哥城和利马分别创建大学。以后陆续在其他地区创办了大学或专门学校，但小学、中学和大学都受天主教会的严格控制，教学人员几乎全是教士，绝大部分课程是宗教内容。

西班牙王室对殖民地的图书和出版事业的控制比教育还要严厉，对运往殖民地的书籍要施行检查，对殖民地书店、图书馆、大学的藏书也不断检查。规定保存禁书者没收财产，人要处死，书要公开焚毁。尽管殖民统治者设置种种障碍，宗主国和殖民地的某些进步人士，仍能避开政府和教会的检查，把古希腊罗马时代的作品、近代欧洲的科学和人文主义作品，以及有关美国独立和法国革命的书籍带进殖民地，并广为流传，产生了很大的影响。殖民统治时期，土生白人和印第安人还逐步创造和发展起具有一定民族风格和地区特色的文化，在文学、建筑、绘画、雕刻、工艺、音乐、历史、地理、数学、天文、植物学和冶金学等领域内，都有出色成就和独特贡献。其中 17 世纪墨西哥的女作家J. I. de la克鲁斯和 18 世纪波哥大的植物学家 J. C. B. 穆蒂斯是世界历史上著名的文学家和科学家之一。秘鲁的G. de la维加所著的《印加诸王的历史传记》是美洲人撰写的第一部有重要价值的印加文明编年史。

**葡萄牙的殖民统治** 根据《托德西利亚斯条约》，巴西划归葡萄牙。1500 年 3 月，葡萄牙航海家 P. Á. 卡布拉尔在率领船队去印度的途中，被暴风卷向巴西，4月22日，在巴西海岸登陆，宣布该地归葡萄牙所有。1530年，葡萄牙国王派贵族M. A. de索萨率领远征队前往巴西。1531年，索萨到达巴伊亚海岸，次年在圣保罗附近的圣维森特建立起葡萄牙在巴西的第一个永久性殖民点。此后，葡萄牙步步推进，侵占了巴西全境。葡萄牙在巴西的统治基本上与西班牙相同，但由于彼此间的具体情况不尽相似，因而也有不同的特点。

**政治体制** 葡萄牙王室没有在国内设置专管巴西的机构。1534年，在巴西沿海地区建立起13个(一说 14 个)都督府，由王室任命大贵族统治。1549 年，王室在巴伊亚设置总督府，作为统一领导机构，以加强对巴西的全面控制。1572 年，巴西被分为北巴西和南巴西两部分，分别以巴伊亚和里约热内卢为首府。1578年又恢复旧制。1580～1640年葡萄牙归并于西班牙，西班牙王室于 1604 年按照西班牙印度等地事务院的模式，在葡萄牙设立了印度等地事务院。1640 年葡萄牙恢复独立后，这个机构改名为海外事务院。1763年，由于巴西南部地区日趋重要，巴西首府由巴伊亚迁到里约热内卢。

司法是按照葡萄牙模式建立的，首府设有一名首席检察官，行使大部分法律职能，并有权解决殖民者与督军间的争端。成立于西班牙统治时期的最高法院有权审理重要诉讼案件，是为宗主国的利益服务的。地方权力方面，亦设有市议会，其成员或指派，或选举，有的还可继承。市议会不仅有行政权，而且有立法权。它监督关税和征税，掌管公共事务、军事防卫并控制警察，权力比西班牙美洲地区的市议会更大，因此它完全由大贵族、大种植园主垄断。

**经济生活** 在经济方面，巴西一开始就盛行单一产品制和种植园奴隶制。“发现”和征服初期，主要出口是被称为“巴西木”的贵重红木。16世纪初到 17 世纪末，农业初步得到发展，农作物有烟草、甘蔗、棉花、蓝靛、木薯、稻米、可可、玉米、咖啡和菜豆等，占主要地位的是甘蔗。1678 年米纳斯吉拉斯州发现金矿，1720 年圣弗朗西斯科河流域发现丰富的金刚石矿，从而掀起一股“采金狂”。黄金与金刚石的年总产值达 10 亿美元以上。18世纪末，由于黄金和金刚石矿源逐渐枯竭，蔗糖再度成为巴西经济的重心。但无论是甘蔗种植，还是金矿开采，都依靠奴隶劳动，为了获取奴隶，种植园主、矿场主以及奴隶贩子等曾组织“奴隶猎取队”，深入内地搜捕印第安人(见巴西奴隶猎取队)。1538年，开始从非洲输入黑奴。到18世纪末，巴西输入的黑奴总数估计达 500 万人。奴隶劳动是巴西种植园经济的基础。巴西大种植园主的势力比西属美洲大庄园主的势力还要大，统治着整个巴西社会。巴西的工商业发展速度比西属美洲缓慢，教会势力不如西属美洲那样强大，文化教育更比西属美洲落后，在殖民统治期间，没有建立过大学。

**英、法、荷等国的侵扰和劫掠** 16 世纪时，西班牙和葡萄牙是世界殖民强国，它们把拉丁美洲视为垄断领地，不许他国染指。英、法、荷等国资本主义兴起后，开始以走私、劫掠和战争等方式，打破西、葡的垄断，试图插足于拉丁美洲。走私贸易在 16 世纪初叶已经开始。1624 年，西班牙驻巴拿马的皇家视察员宣布，当年合法贸易值只有约 144.6 万比索，而走私贸易总值估计高达 759.8 万比索。18 世纪末，开进西属美洲港口的其他国家船只比西班牙船只多 10 倍。殖民地革命前夕，西班牙对殖民地的贸易垄断早已名存实亡。劫掠活动始于 16 世纪中叶。英、法、荷等国海盗，或在大西洋航线周围，或在拉丁美洲各重要港口附近，抢劫西班牙和葡萄牙从拉丁美洲返航的满载金银的船只。1562 年以后，英国海盗 J.霍金斯和 F.德雷克对西属拉丁美洲殖民地的袭击和掠夺，攫取了大量财富，给西班牙的海上霸权带来威胁。1588 年英国打败西班牙无敌舰队后，英国、法国和荷兰海盗愈益猖獗。1623～1636年，仅荷兰海盗就抢劫了 550 艘西班牙船只。1665～1685 年，西班牙被劫去的财物价值达 6 000 万克

朗之多。英国、法国和荷兰海盗还先后洗劫贝略港、巴拿马、哈瓦那、马拉开波、韦拉克鲁斯和卡塔赫纳等几十个西班牙殖民地的大城市。这种海盗活动前后持续达200年，至18世纪中叶才告结束。

英、法、荷等国为争夺拉丁美洲，还公开发动战争。英国于1578年并吞巴哈马群岛，1624年占领巴巴多斯，1670年占领牙买加，1786年占领伯利兹并改名为英属洪都拉斯，1797年占领特立尼达。此外，还夺得圭亚那的一部分，1814年改称英属圭亚那。荷兰于1634年占领西印度群岛中的库拉索岛，1667年占领苏里南。法国于1635年占领马提尼克和瓜德罗普，1676年占领圭亚那一部分并改称法属圭亚那，1697年占领海地。此外，古巴和巴西东北部地区也曾一度是英、法、荷等国激烈争夺的地方，法国海盗1555年占领过哈瓦那，英国于1762年占领过古巴，荷兰从1630年起占领巴西东北部达24年之久。

**拉丁美洲人民的反殖斗争** 殖民主义者的暴行，激起拉丁美洲人民长期的激烈反抗。这些反抗斗争大大打击和动摇了西班牙和葡萄牙的统治势力，为18世纪末和19世纪初的独立运动奠定了基础。

*印第安人的斗争* 印第安人是殖民主义者最早的掠夺和奴役对象，因而他们也最早起而进行反抗斗争。在整个殖民统治时期，印第安人的起义遍及拉丁美洲各个地区，其中规模较大的是发生于1780～1781年的*图帕克·阿马鲁起义*、1535年爆发的曼科起义、1742年胡安·桑托斯领导的起义等。其中图帕克·阿马鲁起义具有鲜明的反对种族压迫和反对剥削阶级的性质。起义的领导者J. G. 孔多尔坎基以恢复印加帝国为口号，自称为图帕克·阿马鲁二世，试图重建独立的秘鲁国家。起义得到各地印第安人的响应，队伍很快发展到6万人，数月内占领了秘鲁的大部分领土。由于战略失策、土生白人背叛等因素，起义最后失败，图帕克·阿马鲁二世壮烈牺牲。

*黑人的反抗斗争* 从非洲贩运来的黑人与印第安人同处于殖民地社会的最低层。他们来自非洲不同地区，有不同的风俗、习惯和语言。到达美洲后，被当成会说话的工具，任凭奴隶主处置，生命没有任何保障，每天劳动达十八、九个小时。共同的命运使被奴役的黑人逐渐团结起来，以怠工、拒绝生育、自杀、逃亡等方式进行斗争。有时还奋起焚毁种植园，杀死监工、奴隶主和官吏，进行武装暴动，甚至建立国家。巴西伯南布哥地区的黑奴1630～1697年举行*帕尔马雷斯起义*，就曾按照非洲社会的组织形式，建立起有名的帕尔马雷斯共和国。

*土生白人的斗争* 土生白人反抗殖民统治的斗争也时有发生。土生白人处境与印第安人和黑人不同，其中的一部分人参与殖民地上层社会生活，但在许多方面他们也受到宗主国的歧视和排斥。因此他们也经常投入反抗殖民统治者的斗争行列，较重要的斗争是*新格拉纳达市民起义*。但总的说来，独立战争以前的土生白人的反抗斗争是很不彻底的，他们一般没有提出粉碎宗主国殖民统治和求得完全独立自主的口号，而只限于反对殖民当局或西班牙王室的一些具体措施。由于种族偏见的限制，他们在斗争中一般不敢与印第安人和黑人联合，因此他们的斗争就很容易被殖民当局所镇压。

## 近　代

拉丁美洲的近代史始于18世纪末19世纪初，终于第一次世界大战。在殖民统治后期，殖民地生产力进一步发展，社会各种矛盾日益尖锐，资产阶级革命思想广为传播，西班牙和葡萄牙的殖民统治日趋削弱，拉丁美洲各族人民经过长期的酝酿，终于在18世纪末和19世纪初爆发独立运动。这次运动几乎遍及拉丁美洲各地，革命战争前后持续近40年，卷入斗争的人口约2 000万，是世界近代史上第一次最大规模的殖民地独立解放运动，其性质总的来说属于资产阶级革命范畴。通过独立运动，拉美绝大部分地区结束了殖民统治，建立起一系列民族独立国家。

**拉丁美洲独立运动** 独立运动以1790年*海地革命*为开端。海地人民（主要是黑奴）在*杜桑-卢维图尔*的领导下，经过十几年的艰苦斗争，终于推翻了法国的殖民统治，于1804年1月1日建立拉丁美洲第一个独立国家。1810年起，独立运动蔓延到整个拉丁美洲大陆。在西班牙所属美洲地区，革命分别在墨西哥、南美洲北部和南美洲南部同时展开。墨西哥革命爆发于1810年9月16日，领导人物是M.*伊达尔戈·伊·科斯蒂利亚*和J. M. *莫雷洛斯·伊·帕冯*，经过10多年的斗争，墨西哥终于在1821年赢得独立。南美洲北部的革命于1810年4月首先在委内瑞拉的加拉加斯爆发，领导人主要是S.*玻利瓦尔*，革命后来又扩大到新格拉纳达、厄瓜多尔、上秘鲁以及秘鲁等地，1819年在波哥大建立包括委内瑞拉和新格拉纳达在内的哥伦比亚共和国，1822年又建立了包括厄瓜多尔在内的*大哥伦比亚共和国*。在南美洲南部地区，革命首先于1810年5月25日在布宜诺斯艾利斯爆发，1816年宣布独立，成立拉普拉塔联合省，这一革命的领导者是J. de *圣马丁*。为彻底摧毁西班牙在南美洲的殖民统治，圣马丁和玻利瓦尔联合行动，南北夹击西班牙殖民统治的堡垒秘鲁。1824年12月9日玻利瓦尔的军队在*阿亚库乔战役*中，击败西班牙殖民军。1826年1月23日，西班牙最后一支军队在秘鲁的卡亚俄港投降，整个西属美洲大陆获得解放（见*西班牙美洲独立战争*）。

葡萄牙所属巴西地区的独立运动，始于1789年由J. J. da席尔瓦·沙维尔所领导的起义。迫于拿破仑·波拿巴入侵的威胁，葡萄牙的*若昂六世*，于1808年1月把王室迁到巴西。1820年，葡萄牙国内发生资产阶级革命，若昂六世返国，其子佩德罗留在巴西任摄政王。佩德罗在巴西人民运动的推动下，于1822年9月7日宣布巴西独立，12月1日，佩德罗在里约热内卢举行加冕典礼，称巴西皇帝*佩德罗一世*。1825年葡萄牙正式承认巴西独立（见*巴西的独立*）。

到1826年，拉丁美洲除加勒比海岛屿及大陆极小一

部分地区外，都摆脱了西班牙、葡萄牙和法国的殖民统治获得独立。其中法国殖民地独立的有海地；西班牙殖民地独立的有墨西哥、中美洲联邦、大哥伦比亚、秘鲁、智利、玻利维亚、拉普拉塔联合省(阿根廷)及巴拉圭；葡萄牙殖民地独立的有巴西。1828年，乌拉圭脱离巴西，建立独立共和国。1830年，大哥伦比亚分裂为哥伦比亚、委内瑞拉和厄瓜多尔3个共和国。1838年，中美洲联邦解体，而后分别成立危地马拉、萨尔瓦多、洪都拉斯、尼加拉瓜和哥斯达黎加5个共和国。1844年，圣多明各岛的东部与海地分离，成立多米尼加共和国。(参见彩图插页第106页)

**独立以后的发展** 拉丁美洲各国的独立革命，属于资产阶级革命的范畴，但这场革命是不彻底的，没有从根本上动摇封建土地所有制。各国独立后，西班牙和葡萄牙的殖民主义枷锁虽被解除，英、美等新殖民主义者却接踵而至，反殖和反封建的资产阶级民主革命任务并没有完成。独立后的拉丁美洲各国的历史，实际是拉丁美洲人民同殖民主义者、帝国主义者和本国考迪略统治者不断斗争的历史。

*封建土地所有制的继续* 在拉丁美洲的资产阶级革命中，封建土地所有制除海地、墨西哥有局部破坏外，其余各国很少触动。土生白人地主阶级凭借政权的力量，霸占从"半岛人"手中没收过来的土地，并用掠夺、没收、廉价收购、垄断水源、丈量土地以及强迫迁移等非法手段，大肆兼并印第安人土地。据估计，独立后的最初几十年，被掠夺的印第安人土地，比整个殖民统治时期还要多。各国的军事独裁者常把国家和人民的土地大量赠给其追随者，如墨西哥的P.迪亚斯在30多年里，赠送给追随者的土地就达近6 000万公顷。随着单一作物的发展和欧洲移民的增多，土地的兼并和集中也较前明显，不少大庄园主、大畜牧主和大种植园主拥有土地达数十万公顷以上。表面上有些大地产的经营方式已逐渐资本主义化，印第安人和黑人已被承认为雇工，但实际上，中世纪式的劳役地租、实物地租等封建剥削方式，仍以变相的形式在农村中广泛流行。这种封建土地关系阻碍了农业生产技术和民族工业的发展，使得独立后的拉丁美洲各国的经济长期停滞不前。

*考迪略主义的盛行* 拉丁美洲大多数国家独立以后，政坛上出现了一批被称为"考迪略"的军事独裁者。这些人多出身于大地主和反动军官，他们通过发动军事政变上台后，即把政府要职和国家财产分给亲信和支持者；对人民和反对派进行极端残酷的镇压。考迪略是大地主阶级借以维护其统治的工具，是大地主阶级独裁统治在拉丁美洲的体现，在考迪略独裁统治下，各国独立后建立的共和政体以及颁布的宪法和成立的议会形同虚设。各地区、各派系相互撕杀，战争频繁，社会处于剧烈的动荡之中。

*英美殖民主义、帝国主义的侵略* 拉丁美洲各国独立后，英国和美国取代西班牙和葡萄牙，成为奴役拉美人民的新的殖民主义者。英国是第一个对拉美进行渗透的国家。独立战争时，英国以帮助独立运动为名，对拉美贷款和投资，至19世纪30年代，英国的投资和贷款总额已达2 500万英镑。随着拉美各国经济的逐步恢复，英国又进一步扩大投资额，在各国建筑铁路和港口，开辟轮船航线，低价收购土地，利用当地廉价劳动力开采矿产，获得许多政治和经济特权，1918年英国在拉美的投资已达10亿英镑以上。英国商品充斥拉美市场，拉美的农、矿产原料也主要输往英国。拉美各国的铁路、港口、公用设施、硝石、石油以及电话和电力等行业，都不同程度地为英国所控制。而当其既得利益受到威胁或企图夺取新的利益时，英国往往直接采取武装侵略的方式来达到目的，如1833年武力夺取马尔维纳斯(即福克兰)群岛，1835年以武力将洪都拉斯的部分领土作为自己的殖民地，1837年以舰队封锁卡塔赫纳等。

美国对拉美早有扩张野心。1823年，盛传神圣同盟拟派军队镇压拉美各国的革命，美国总统J.门罗于当年12月发表门罗宣言，反对欧洲列强干涉美洲事务(见门罗主义)。美国此举的实际目的是要把美洲变成"美国人的美洲"，试图取得对美洲的领导权。美国在拉美的侵略对象首先是墨西哥。19世纪中叶，美国致力于所谓"西进政策"，要将领土从大西洋向西扩大到太平洋东岸(见西进运动)。墨西哥是美国西向扩张政策的第一个受害国。1835～1845年，美国军队侵占墨西哥的得克萨斯。1846～1848年发动美墨战争，强迫墨西哥签订《瓜达卢佩-伊达尔戈条约》，墨西哥割让得克萨斯、新墨西哥和加利福尼亚大片土地给美国。1853年，美国又从墨西哥取得麦西亚峡谷地区。这样，美国先后攫取了墨西哥全部国土的55%。19世纪80年代后，美国在拉美的扩张更为积极。为了拉拢和控制拉美国家，排斥英国势力，美国在门罗主义的基础上，利用玻利瓦尔在巴拿马大会上提出的加强美洲团结的主张，打出"泛美主义"的招牌，于1889年在华盛顿召开有18个国家参加的泛美会议。会议决定成立美洲共和国国际联盟(见美洲国家组织)，以设在华盛顿的美洲各国商务局为常设机构，由美国国务卿直接领导。从而使泛美联盟在发展南北美洲的经济、社会和文化联系的外衣下，成为美国对拉美扩张的工具。泛美主义实际是门罗主义在帝国主义时代的发展。

1898年爆发的美国-古巴-西班牙战争，标志着美国在拉丁美洲扩张的新起点。通过这一战争，美国吞并波多黎各，并把古巴变成事实上的"保护国"。随后，T.罗斯福推行"大棒政策"、W.H.塔夫脱实行"金元外交"，T.W.威尔逊则步二者后尘，厉行炮舰政策，对加勒比海和中美洲地区进行一系列军事干涉。第一次世界大战前夕，美国已逐步把赤道以北的拉美地区纳入自己的势力范围。在对拉丁美洲的经济扩张方面，美国比英国落后一步，但19世纪80年代后，美国急起直追，对英国在拉丁美洲的经济利益产生威胁。在对外贸易方面，美国势力增长更快，至第一次世界大战前夕，美国已超过英国，居于首位。

*经济状况* 独立战争中，拉美各国经济遭到巨大破坏。独立初期，各国政权一般都不巩固，有些国家内战频繁，田园荒芜，工矿停产，道路失修，码头破败，桥梁倒塌，盗贼横行，居民逃亡，各国国民经济陷入瘫痪状态。

19 世纪 50 年代起，部分国家的生产逐步得到恢复，巴西、阿根廷、墨西哥和智利开始从事铁路和港口的建设，逐步建立起银行信贷事业，并出现了某些新的轻工业，对外贸易也有增加。80年代后，国际市场对各种农、矿业原料需求量的大大增加，海洋运输条件的改善，欧洲移民的大量涌入以及某些外国先进技术的输入等，促进了拉美经济的发展。古巴的蔗糖，巴西的咖啡和橡胶，阿根廷的牛、羊肉，中美洲的香蕉，智利的硝石和铜，秘鲁的鸟粪，墨西哥、委内瑞拉和哥伦比亚的石油及有色金属等，产量都扶摇直上，并在国际市场享有盛誉。古巴蔗糖 19 世纪 60 年代产量只有 50 万吨，到 19 世纪末增至100万吨以上。至 1900 年，阿根廷的企业总数已达 2 700 家，墨西哥已拥有 146 家用近代机器装备起来的纺织工厂。到 1913 年，拉美的铁路总长从 1870 年的数千公里，增加到 11 万多公里，对外贸易总额已达 30 亿美元。不过，这一时期拉美经济的发展，主要集中于农、牧业和矿业方面，仍属单一产品制的畸形生产，没有建立现代制造业，大部分重工业制品要依赖进口。这种经济的发展，加深了各国经济对帝国主义的依赖性，扩大了本国经济发展的不平衡，是各国经济长期不能独立自主的原因之一。即使得到发展的农业、矿业、加工工业以及交通运输业，也大部分受英、美资本的控制。

*拉美人民的斗争* 面对国内封建势力、考迪略政府和帝国主义的剥削和压迫，拉丁美洲人民进行了坚持不懈的斗争。独立初期，斗争焦点之一是争取废除黑奴制度。19 世纪初西班牙美洲的黑奴约有 80 万，葡属巴西的 350 万人口中，60% 是黑奴。首先废除黑奴制度的是海地。19 世纪 50 年代，大部分拉美国家宣布废除黑奴制度。种植园奴隶制特别顽固的古巴和巴西，直到 80 年代才被迫颁布解放黑奴法令。但黑奴制度的废除并不彻底，奴隶在法律上虽得到了人身自由，但没有得到土地，仍然被迫在大种植园当雇工，实际等于隐蔽的奴隶，他们常常举行暴动，反抗种植园主的压迫。(见拉丁美洲黑奴制)

19 世纪初拉丁美洲国家独立后，资本主义经济有了初步发展，英、美等外国资本的加紧渗入，更刺激了资本主义的发展。在这个基础上，诞生了拉丁美洲的近代无产阶级。1900年，在拉丁美洲大陆经济自立人口中，工业无产阶级约占 10%。刚刚诞生的拉丁美洲工人阶级从一开始就受到外国资本和本国剥削者的双重压迫，生活状况极端困苦，劳动时间每天长达 12～17 小时。为了捍卫生存权利，工人群众逐步掀起罢工斗争和集体抗议的浪潮，要求提高工资，减少工时，实行保障工人权利的劳动法，反对外国和本国雇主的残酷剥削和反动政府的血腥镇压。

拉丁美洲早期工人运动，主要集中在阿根廷、墨西哥、智利、乌拉圭等无产阶级形成较早国家。1849年智利首都工人举行了拉丁美洲最早的罢工。墨西哥工人在1876～1910年举行罢工达 250 次以上。巴西工人在1914年以前罢工达百余次。

早期的工人组织经历了从互济会、兄弟会、合作社等互助团体到工会的发展过程。较早的工人组织有阿根廷首都印刷工人联盟(1857)、古巴卷烟厂工人协会(1863)、墨西哥工人大团体(1870)、乌拉圭首都印刷厂工人协会(1870)、智利首都铁路工人联合会(1886)等。1909 年在阿根廷首次举行了有 6 个国家参加的拉丁美洲工会大会。工人运动的参加者既有土著印第安人、黑人、混血种人和土生白人，也有欧洲及亚洲移民。许多早期的工人组织是按移民的不同民族建立的，这使工人运动内部难于团结统一。当时拉丁美洲国家的工业还不够发达，无产阶级力量还不够强大，小资产阶级思想的影响在工人中还占优势，特别是在欧洲移民工人中广泛流行的*无政府主义*、*无政府工团主义*思潮严重影响了拉丁美洲初兴的工人运动，还有不少工会组织的领导权掌握在社会党右翼、民族主义、天主教会等各派改良主义势力的手中。另一方面，科学社会主义思想从 19 世纪 50 年代中叶开始在拉丁美洲传播，70 年代初在阿根廷、乌拉圭、墨西哥创建了*第一国际*支部，19 世纪末 20 世纪初阿根廷、智利、古巴、乌拉圭等国相继建立了社会党。由于*第二国际*修正主义影响，这些政党内部出现了左派和右翼之间的对立和斗争。

在工人运动发展的同时，农民和农业工人为抗债、抗租和夺取土地，也曾多次发动大规模的斗争。1896年，巴西东北部巴伊亚洲掀起了著名的*卡努杜斯农民起义*。农民起义军夺取土地，建立铁工厂，制造武器弹药，广泛使用游击战术，多次击溃政府军的围攻，1897年才被政府军镇压下去。阿根廷在 1912 年农民起义过程中，还成立了农民组织——阿根廷农业联合会。

*古巴独立战争和墨西哥革命* 19世纪末 20 世纪初，拉丁美洲出现了两次大规模的革命斗争即古巴独立战争和*墨西哥资产阶级民主革命*。在拉丁美洲独立战争期间，古巴成了西班牙殖民官吏和亲西班牙分子的避难所。古巴人民不堪忍受西班牙殖民者的奴役，于1868～1898年，掀起了规模巨大的摆脱殖民统治的斗争，在 1895～1898 年的古巴独立战争中，成立独立的古巴共和国，解放全国 2/3 的土地，迫使西班牙同意古巴自治。1898 年美国对西班牙宣战，侵入古巴，古巴人民的胜利果实落入美国之手。1902年 5 月 20 日成立古巴共和国。此后不久，1903 年 11 月美国又策动巴拿马脱离哥伦比亚，成立了巴拿马共和国。

1910～1917年墨西哥资产阶级民主革命的参加者有农民、工人、激进的自由主义知识分子、民族资产阶级以及对外国垄断资本不满的部分地主。农民武装力量是革命的主力。但领导权掌握在资产阶级自由主义者手中。革

命推翻了P.迪亚斯的独裁统治，资产阶级宪政派掌握了政权。1917年通过的民主宪法是这次革命胜利的标志。宪法规定：所有矿藏、水域、山脉和森林为国家财产；严格限制外国资本对墨西哥自然资源的利用；没收教会财产归国家所有；采取适当方式拆散大地产，发展小土地所有制；废除农奴制；工人有组织工会和举行罢工的权利以及实行八小时工作制等。这是当时拉丁美洲最进步的资产阶级宪法。墨西哥革命揭开了拉丁美洲现代史的序幕。（李春辉）

## 现　代

第一次世界大战期间，拉丁美洲各国都没有卷入战争旋涡。欧洲各国同拉丁美洲的联系减弱，美国乘机加强了对拉丁美洲的干预。1914年4月，派军队占领韦拉克鲁斯，干涉墨西哥革命；1915年武装占领海地；1916年侵略多米尼加，使其沦为保护国。俄国十月社会主义革命的伟大胜利，唤醒了拉美各国人民的民族觉醒。在反对帝国主义和封建主义的斗争中，拉美各国人民致力于保卫民族独立，发展民族经济，加速了拉丁美洲历史发展的进程。

**拉美各国经济的发展**　第一次世界大战期间，英、美、德、法诸国因忙于战争，放松了对拉丁美洲经济的控制，参战各国对战略物资和粮食的需求的增加，又为拉美民族工业的发展创造了有利条件。战争期间，拉美各国，特别是巴西、阿根廷、墨西哥、智利等国的轻工业和采矿业有了较快的发展。巴西新建企业6 900多家。阿根廷牛油、肉类和羊毛的出口占世界第一位。1929～1933年资本主义世界经济危机时期，拉美经济由于单一产品制的束缚和过分依赖国外市场，受到了沉重的冲击，农矿产品出口锐减，外汇短缺、难以从国外进口必需商品危机之后，拉丁美洲各国力图改变经济畸形发展的状态，发展本国急需的工业，进出口贸易有较大增长。第二次世界大战期间，一些拉美国家先后参加反法西斯战争，向盟国提供战略物资和原料，出口贸易有很大增长，黄金和外汇储备迅速增加，民族工业得到进一步发展。进入50年代后，拉丁美洲国家，特别是巴西、阿根廷和墨西哥等国工业化发展迅速。在政府的扶持下，各国利用外资，引进外国先进技术装备，开始建立起包括动力、冶金、汽车、机械制造、化学和电子等工业部门在内的工业体系，工业投资总额和国民生产总值有很大增长，国家资本主义企业成为工业化的重要支柱。在农村，许多拉丁美洲国家通过贷款、垦殖、集约化和作物区域化等措施，逐步使封建大庄园向资本主义农场演变。在阿根廷、乌拉圭、墨西哥、委内瑞拉、秘鲁、哥伦比亚、巴西、智利和中美洲部分国家，本国和外国的资本主义性质的农场、庄园和种植园已逐步取代封建大庄园。

**美国向拉美的扩张**　第一次世界大战以后，美国继续推行大棒政策和金元外交的政策，加紧向拉美扩张，对加勒比海地区和中美洲国家的军事干涉有增无已。1924年侵入洪都拉斯。1925年占领巴拿马城。1927年又侵入尼加拉瓜。20世纪20年代末至30年代初，由于世界经济危机的影响，美国在拉美的投资急剧下降，英、德等国竞相在拉美扩张。为缓和拉美人民的反美情绪，同英德等国抗衡，1933年，F. D. 罗斯福宣布实行"睦邻政策"，提出"民族平等"、"尊重主权"、"互不干涉内政"等主张，与拉美国家签订一系列经济和政治协定，扩大资本输出，增强其在拉丁美洲的地位。1939年，美国在拉丁美洲的投资已达40亿美元。

第二次世界大战中，拉美国家中断了同欧洲的联系，美国趁机对拉美各国进行渗透和扩张。战后，美国竭力变拉丁美洲为自己的"后院"，在"泛美主义"的掩护下，对拉美实行全面控制，成为拉丁美洲人民的主要压迫者和剥削者。在经济上，通过扩大投资、增加贷款和进出口贸易、高价转让先进技术、出售先进设备等方式，掌握拉美国家的经济命脉，榨取超额利润；在政治上先后扶植特鲁希略家族、索摩查家族、巴蒂斯塔·伊·萨尔迪瓦和杜瓦利埃家族等反动独裁政权，镇压各国民主势力，并利用美洲国家组织肆意干涉拉美国家内政；在军事上，诱迫拉丁美洲国家签订《泛美共同防务条约》和一系列双边军事协定，纠合受其操纵的军事集团，不断策动军事干涉和武装颠覆事件。美国还在拉美建立数以百计的军事基地，企图使拉美成为它向全球扩张的战略后方。

**民族民主革命的发展**　资本主义的发展引起拉丁美洲各国阶级结构的变化。民族资产阶级的经济实力和政治影响不断加强。在巴西、阿根廷、墨西哥等国，私人垄断集团逐步形成。与此同时，拉丁美洲的城乡雇佣劳动者人数激增。工资劳动者在经济自立人口中占的比重，1950年为49.2%，1980年增至55.5%。工人阶级队伍的不断扩大，为民族民主革命增添了新生力量。美国对拉丁美洲的经济扩张、政治干涉和军事控制，使拉丁美洲各国人民同美帝国主义和本国反动统治集团之间的矛盾更加激化，推动了拉美民族民主革命的进一步发展。在这场声势浩大的革命运动中，拉丁美洲各国的工人、农民、小资产阶级、知识分子和民族资产阶级建立起各种形式的统一战线，通过武装斗争和革命起义，粉碎美国的军事干涉，推翻美国扶植的本国独裁政权，保卫了国家的独立。为保护国家资源，拉美各国普遍掀起国有化运动，将外资经营的矿山和企业收归国有。很多国家不同程度地实行了土地改革。

1924～1927年，巴西爱国起义部队在L. C. 普雷斯特斯领导下进行了反对本国反动势力的2.5万公里的长征。1926～1934年，尼加拉瓜人民在民族英雄C.A. 桑地诺的领导下，坚持反美武装斗争达8年之久。1933～1934年，古巴人民推翻G.马查多·伊·莫拉莱斯独裁政权，废除了奴役古巴人民的《普拉特修正案》。1938年，智利建立人民阵线政府，采取了若干有利于人民的政治、经济和社会措施。1934～1940年，墨西哥L. 卡德纳斯执政期间，实行了铁路和石油国有化，进行了土地改革。1944年7

月，危地马拉人民推翻了J.乌维科·卡斯塔尼亚达独裁政权，并在1945～1954年颁布了劳工法和石油法，将联合果品公司和大地主的土地分配给农民（见危地马拉革命）。1946～1955年，阿根廷J. D. 庇隆执政时期实行了企业国有化、增进工人福利的改革。1952年玻利维亚人民推翻了A.巴利维安政权，将外资控制的矿业公司收归国有（见玻利维亚革命）。1953～1954年，巴西总统G.D. 瓦加斯实行了一系列经济改革，由国家垄断石油工业，限制外国资本的超额利润。1959年，古巴人民推翻F.巴蒂斯塔·伊·萨尔迪瓦的独裁统治，实行一系列深刻的社会经济改革，挫败了美国支持的颠覆活动，有力地鼓舞了拉美人民的反美爱国斗争。1964～1977年，巴拿马人民开展了要求收回运河区主权的斗争。1968～1975年，J. 贝拉斯科·阿尔瓦拉多总统进行了以国有化和土地改革为主要内容的“秘鲁式的革命”。1970～1973年，智利S.阿连德·戈森斯总统采取了铜矿国有化和没收大庄园等改革措施。1979年，尼加拉瓜人民经过长期武装斗争，终于推翻索摩查家族的独裁统治，建立起桑地诺民主阵线联合政府。60年代以来，加勒比海地区原英、荷殖民地牙买加、特立尼达和多巴哥、英属圭亚那、巴巴多斯、巴哈马、格林纳达、苏里南、多米尼加、圣卢西亚、圣文森特和格林纳丁斯、伯利兹、安提瓜和巴布达、圣克里斯托弗和尼维斯等先后取得独立。进入70年代后，拉美国家注意共同进行反对霸权主义的斗争，宣布拉美为无核区，捍卫200海里领海权等，就是这一斗争的具体体现。

**工人运动的发展** 俄国的十月革命促进了拉丁美洲工人运动的高涨，许多国家的工人先后掀起了大规模的罢工，如阿根廷1919年1月的总罢工、1925年智利北部矿区大罢工、厄瓜多尔全国性罢工和1928年哥伦比亚香蕉种植园工人大罢工等。在群众斗争的压力下，南美许多国家及古巴、哥斯达黎加等开始实行劳动法，规定8小时工作日和工会权利等。20年代以后，马克思列宁主义思想对拉丁美洲工人运动的影响日益增长。各国年轻的共产党积极参加和领导工人斗争，建立一批进步工会，并在此基础上于1929年成立了拉丁美洲工会联盟。1929～1933年，世界经济危机的冲击和法西斯势力的猖獗，促使拉丁美洲工人阶级掀起更大规模的罢工浪潮，并和各阶层人民一起进行了反帝、反法西斯的英勇斗争。巴西参加罢工的人数由1929年的3万激增至1934年的100万。秘鲁于1931～1934年爆发全国性罢工运动。各国工人大力支持西班牙共和国人民阵线政府抵抗法西斯的进攻，积极参加在西班牙作战的国际纵队，表现了伟大的无产阶级国际主义精神。这一时期各国的工会组织有显著发展，不仅地方行业工会和产业部门工会迅速增多，而且建立了一批新的全国性工会中心，如巴西总工会(1929)、阿根廷总工会(1930)、墨西哥劳工联合会(1936)、智利劳工联合会(1936)、古巴劳工联合会(1939)等。为促进工人运动的统一，拉丁美洲工会联盟于1936年自动解散，于1938年成立了包括当时拉丁美洲绝大多数工会在内的拉丁美洲劳工联盟，该联盟对实现拉丁美洲工人阶级的团结、维护劳动人民的共同利益、支持反法西斯战争发挥了重大的作用。

第二次世界大战后，拉丁美洲工人运动的发展进入新的时期。包括石油、冶金、化工、汽车、电子、机械等新兴部门的现代产业工人队伍日益壮大。从事脑力劳动的“白领工人”比重增大。在战后世界社会主义和民族解放运动高涨的形势下，广大工人不断进行反对美国垄断资本的掠夺，反对独裁政权的镇压，反对通货膨胀、物价飞涨、失业等各种经济压力的斗争。拉丁美洲参加罢工的人数由1953年的560万增至1956年的970万。1976～1977年拉丁美洲较大规模的工人斗争超过700次。

随着工人运动的发展，拉美各国工会组织不断扩大，1970年仅墨西哥、阿根廷、巴西、委内瑞拉、智利、秘鲁、哥伦比亚、乌拉圭等8国的工会会员已达1 344万，并相继成立了分别属于国际自由工联、世界劳工联盟和世界工联的3个区域性工会组织。战后几十年来，拉丁美洲工人阶级在开展争取自身权利的同时，积极参加了本国的反帝反独裁革命、民主进步改革或殖民地的独立运动，并起到了重要的推动作用。

**拉美各国共产党的产生和发展** 第一次世界大战后，拉丁美洲的先进工人和革命知识分子接受马克思列宁主义的指导，开始建立新型的无产阶级革命政党。1918年1月，阿根廷社会党左派同右翼决裂，成立国际社会党(1920年改称世产党)，次年加入B. И. 列宁创建的第三国际。在第三国际时期除玻利维亚外，拉丁美洲20个国家先后建立了共产党。此外，美国殖民地波多黎各也建立了共产党(1934)。各国党的著名领导人有：秘鲁的J. C. 马里亚特吉、智利的L. E. 罗卡瓦隆、阿根廷的V. 柯都维亚、古巴的J. A. 梅利亚、巴西的普雷斯特斯等。拉丁美洲各国的共产党从成立之日起就不断地受到本国反动统治的迫害，许多党长期处于地下状态，在极其艰苦的条件下进行革命活动，在宣传马克思列宁主义，开展工人、农民和学生运动，推进反帝反封建的民族民主革命的斗争中，作出了积极贡献。1929年举行拉丁美洲共产党第一次代表大会，建立起红色工会国际的区域组织——拉丁美洲工会联盟。在1935年共产国际第7次代表大会的号召下，拉丁美洲共产党在积极开展建立反法西斯统一战线的活动的同时，努力促进和加强拉丁美洲各国工人阶级的团结，经过长期艰苦的斗争，许多党逐步成长为国内重要的政治力量。与此同时，也有些党如海地共产党、危地马拉共产党、洪都拉斯共产党、巴拿马共产党、尼加拉瓜劳动党等由于遭到残酷镇压或发生严重分裂而陷于解体。世界反法西斯战争的胜利促进了拉丁美洲共产党的发展，战后各国共产党积极参加本国人民的反帝反独裁革命和武装斗争。一些国家新建或重建了共产党，许多国家的共产党取得合法地位，参加议会甚至政府。但不久反动政府即实行高压统治，巴西、智利、巴拿马、哥斯达黎加、委内瑞拉、玻利维亚、秘鲁等国的共产党又先后

被宣布为非法，继续遭到迫害。

从50年代后期起，随着国际共产主义运动内部分歧的加深，拉丁美洲各国共产党受到强烈影响，党员总数由1940年的40万人减少到1959年的17.5万人。随着60年代初国际共产主义运动大论战的展开，至80年代初，拉丁美洲先后建立近40个新党，分布于26个国家和地区（其中4个是新独立国家），较重要的有：厄瓜多尔马列主义共产党（1964）、玻利维亚共产党（马列）（1965）、智利革命共产党（1966）、委内瑞拉革命党（1966）和争取社会主义运动（1971）、洪都拉斯马列主义共产党（1967）、阿根廷革命共产党（1968）、秘鲁共产党（红色祖国）（1969）、哥伦比亚革命独立工人运动（1969）、墨西哥革命共产主义运动（1979）等。

拉丁美洲原有的共产党现存24个，1979年党员总数估计达50万，掌握的群众组织人数约120万，占有各种议席共250多个，唯一的执政党是古巴共产党。1964年和1975年在哈瓦那先后举行过两次拉丁美洲共产党会议。

**拉丁美洲经济一体化** 第二次世界大战后，随着拉美各国民族经济的发展，越来越多的拉美国家要求加强本地区的经济合作，共同维护各国的民族权益，争取打破西方国家、尤其是美国对拉美市场的垄断，更有效地发展民族经济。阿根廷著名经济学家、联合国拉美经委会专家R.普雷维什提出的发展主义理论，强调"拉丁美洲需要一个共同市场"，通过在本地区内部订立自由贸易和共同市场协定来扩大拉美各国之间的贸易，并推动拉美各国的工业化。在拉美经委会的赞助和推动下，从1960年起创建中美洲共同市场和拉丁美洲自由贸易协会（1981年正式改组为拉丁美洲一体化协会），其后陆续成立了拉普拉塔河流域协定组织（1967）、安第斯条约组织（1969）、加勒比共同市场（1973）、拉丁美洲经济体系（1975）、亚马孙合作条约组织（1978）、东加勒比国家经济组织（1981）等。这些组织的一体化程度虽有所差别，但宗旨都是在集体合作的基础上，逐步取消成员国之间关税和贸易限制，合理利用各国的自然资源、人力和资金。20多年来各国民族经济的发展，加速了拉美经济一体化运动的开展，大大促进了拉美各国之间贸易的增长。拉美自由贸易协会成立迄今，11个成员国之间的贸易总额增加约20倍，减免税商品达18 695项。安第斯条约组织成立后，先后制订了金属和机械工业计划、石油和化工计划、汽车工业计划、钢铁和化肥工业计划等，通过这些共同的工业发展计划，推动了各成员国的工业生产，并在开发资源和提供资金等方面加强合作。1982年底，13个拉美地区一体化组织的代表在利马集会，讨论地区经济安全战略问题，以对付西方发达国家的贸易保护主义，解决本地区的外债危机。1984年1月，拉美一些国家领导人和拉美30国外交部长、财政部长参加的基多拉美经济会议，通过《基多声明》和《行动计划》，强调要进一步加强地区合作和一体化，采取共同行动，以解决当前面临的经济危机。

第二次世界大战以后，尤其是60年代后，拉美各国普遍实行的国有化运动，为发展民族经济扫除了一些障碍，拉丁美洲经济一体化的发展和深化，加强了拉美地区的经济合作，促进了各国间的贸易的增长。这使拉丁美洲各国的工业、交通运输业、农业、教育科学文化事业都有很大发展。在一些国家，资产阶级对国家的影响明显增长，传统的考迪略已消失，代之而起的是资产阶级代议制政府，或代表资产阶级利益的军人政权。但目前，拉美各国的发展道路上还存在着一些问题，如工业化发展不平衡，单一产品制现象仍然存在；外债数额巨大，对外国资本的依赖状况没有根本改变；土地集中程度相当惊人，农民土地问题仍未解决，一些国家和地区封建大庄园仍有相当大的势力和影响；人口增长过快，城市过度发展等。这些问题已成为拉丁美洲进一步发展的沉重负担。

**参考书目**

E. Bradford Burns, *Latin America: a Concise Interpretive History*, 2nd ed., Prentice-Hall Inc., New Jersy, 1977.

李春辉：《拉丁美洲史稿》（全二册），商务印书馆，北京，1983。

Leslie Bethell, ed., *The Cambridge History of Latin America*, 3 vols, Cambridge University Press, Cambridge, 1985.

（梁卓生 杨典求）

Lading Meizhou shixue

**拉丁美洲史学** (historiography in Latin America) 拉丁美洲史学的产生可上溯到古代印第安人文明时期。玛雅文明的居民即以象形文字记录历史。殖民统治时期出现用近代文字记载的历史文献，进入19世纪后，在欧洲史学的影响下，拉丁美洲史学发展迅速，形成许多史学派别，出现了一批著名的史学家。

*殖民统治时期史学* 拉丁美洲用近代文字记载的文献史料始于西班牙殖民者侵入美洲时期。一些参与征服美洲的西班牙冒险家和传教士的日记、报告、回忆录中，都有关于美洲地理、历史传说、风土人情、印第安人社会及征服过程的记述。其中较重要的有H.科尔特斯的征服墨西哥的笔记和写给西班牙国王的报告书及B.迪亚斯·德尔·卡斯蒂略的日记《新西班牙征服史纪实》。美洲殖民统治时期主要历史文献是殖民官吏和传教士写的各地区的编年史及写给宗主国的报告文书。这类著作中较有价值的是B. de拉斯·卡萨斯的《关于西印度群岛毁灭的简述》（1542）。这部著作真实地记述了西班牙征服者毁灭美洲文明、屠杀西印度群岛印第安人的过程，出版后被译成多种文字广为流传，在欧洲激起对西班牙殖民者的极大愤慨，促使西班牙王室采取一定改革措施。P. de 谢萨·德·莱昂的秘鲁编年史，主要记述印加帝国（见印加文明）的历史，高度赞扬了印加人创造的物质文明。16世纪另一位著名历史学家G. de la 维加的《印加诸王的历史传记》（1609），详细记述了秘鲁被征服之前印加人的生活和社会状况。J. de 阿科斯塔的《印度等地的自然和道德的历史》（1571）和B.科博的《秘鲁史》也有比较高的史料研究价值。17世纪的编年史学家F. H. 波马·德·阿亚拉的《新编年史与好政府》（1611）是西属美洲秘鲁总督

区第一部以秘鲁历史为主体的著作，系统地叙述了秘鲁印第安人的社会历史，认为印第安人对秘鲁社会最有贡献。18 世纪墨西哥编年史家 F. J. 克拉维赫罗的《墨西哥古代史及其研究》，也赞扬了墨西哥印第安人文化成就。

18 世纪末，随着西班牙王室对殖民地贸易垄断的放松，一些欧洲学者开始注意对西属美洲的地理、自然状况和社会历史的研究与考察。德意志学者 F. W. K. H. A.von 洪堡曾在 1799～1804 年到西属美洲各地考察，写有一系列关于西属美洲社会与政治状况的著作，其中《试论古巴岛的政治状况》、《新大陆赤道地区旅行记》等是研究美洲殖民地独立前夕社会状况的珍贵资料。

*19 世纪拉丁美洲史学* 19 世纪初，随着拉丁美洲独立运动的发展和独立国家的建立，拉丁美洲民族主义的史学思想逐渐形成。拉美各国一些具有自由思想的土生白人知识分子抛弃以西班牙王室为正统的历史观念，撰写本国历史，着力歌颂独立战争及其英雄人物。墨西哥历史学家 J. S. T. de 米耶尔·诺列加·伊·格拉的关于墨西哥独立运动的第一部历史著作《新西班牙革命史》(1813) 和 C. M. de 布斯塔曼特的《墨西哥革命历史画卷》即为其代表。19 世纪中叶，拉美各国资产阶级自由派同教会和封建地主势力的斗争，也反映到史学领域，并形成与保守派史学相对立的自由派史学。自由派史学的代表、墨西哥的 J. M. 路易斯·梅拉的《墨西哥及其革命》歌颂独立战争，认为是拉丁美洲和墨西哥的历史的进步；保守派史学观点则维护地主阶级的利益和宗教观念，主张拉丁美洲应建立君主制度，颂扬封建主义传统和宗教权威，否定人民群众和革命运动的积极作用。墨西哥的 L. 阿拉曼的《墨西哥史》(5 卷，1849～1852)，运用丰富的史料，系统介绍墨西哥的历史，摆脱了以往编年史家的陈腐观念，但对独立战争中的群众斗争及其领袖人物持否定态度。阿根廷自由派史学的代表是 M. 莫雷诺和 J. 伊波利托·比埃特斯，他们都积极参加过独立运动，前者著有《莫雷诺政治和经济论文集》；后者著有《五月革命的经济基础》，其政治和史学观点代表自由派资产阶级思想，主张政教分离，建立民主共和政治，取消奴隶制和农奴制。阿根廷保守派史学的代表是教权主义学派的创始人 G. 富内斯和巴拉那主教巴萨·伊·布斯托斯，后者在《阿根廷教会史概要》中把阿根廷历史看作教会按上帝的意志进行统治的过程，反对一切对教会不利的社会思想和行动。巴西君主主义保守派史学代表佩雷拉·达·席尔瓦著有《巴西帝国建国史》(6 卷)，F. 阿道夫·德·瓦因海根著有《巴西通史》。

19 世纪下半叶，欧洲的实证主义史学思想传到拉丁美洲，并在拉美史学中占据主导地位。实证派史学家重视史料研究，主张用科学思想和进化论的观点解释历史，反对以主观主义代替客观事件的真实性；宣扬资本主义的进步，反对封建主义，要求社会革新。这一时期，拉丁美洲各国许多历史学家整理出版了大量档案文献和史料，有一系列有价值的著作问世，对拉丁美洲史学和社会思想的发展有重要影响。有代表性的如智利的 M. L. 阿穆纳特吉著有《奥希金斯的专政》、《智利历史的首脑人物》，D. 巴罗斯·阿拉纳著有《智利通史》(16 卷)、《智利独立史》、《美洲历史纲要》(3 卷)，B. 比库尼亚·马肯纳著有《奥希金斯传》、《马努埃尔·蒙特总统十年执政史》(5 卷)、《智利城市史》等；阿根廷的 V. F. 洛佩斯撰写《阿根廷共和国史》(10 卷)中的 1～5 卷、《阿根廷历史纲要》等，B. 米特雷著有《贝尔格拉诺与阿根廷独立史》、《圣马丁与南美洲解放史》；D. F. 萨米恩托著有《法昆多，又名文明与野蛮》；墨西哥的 V. 里瓦·帕拉西奥著有《墨西哥民族的起源》，M. 奥罗斯科·伊·贝拉著有《墨西哥古代及其被征服史》、《西班牙统治史》，J. 谢拉·门德斯著有《墨西哥及其社会演变》、《胡亚雷斯及其时代与著作》；巴西的 J. 里贝罗著有《巴西史，1500～1889》。

*现代拉丁美洲史学* 现代拉丁美洲史学存在不同的流派，主要有民族民主派史学(又名新实证派史学)、修正派史学、马克思主义史学及保守派史学。除保守派史学外，其他史学思想都是在墨西哥革命和拉美人民反帝、反独裁、争取民主运动的影响下形成的，其中民族民主派和修正派史学家都是以实证主义史学观点和研究方法为基础而发展起来的。其著作重视反映本民族的历史，注意人民群众的活动和资产阶级的历史作用。民族民主派史学的代表有：巴西的 J. H. 罗德里格斯著有《巴西史论及方法论概述》(1957)，莱昂西奥·巴色姆著有《1889 年建立的共和国之史实》(1957)；秘鲁的 J. 巴萨德雷著有《秘鲁共和国史》(11 卷)；墨西哥的 D. 科西奥·比列加斯主持编写《墨西哥近代史》(6 卷，1955～1963)和《墨西哥通史》(4 卷，1976)；阿根廷的 E. 贝拉·伊·冈萨雷斯著有《阿根廷共和国史》第 6 卷。第二次世界大战后，部分民族民主派史学家采取新的研究方法，对拉美历史上的许多问题提出新见解，主张修正过去的一些历史结论，因而被称为修正派。该派代表在墨西哥有 M. 冈萨雷斯·纳瓦罗和 P. 冈萨雷斯·卡萨诺瓦，前者著有《迪亚斯执政时期的社会生活》(1957)、《墨西哥的民族资本主义》(1970)、《1848～1853 年墨西哥政权的剖析》(1977)，后者主持编写《拉丁美洲半个世纪的历史》(2 卷，1980～1981)，叙述第一次世界大战后至 70 年代拉丁美洲各国历史。阿根廷的修正派史学代表是 E. 阿斯特萨诺和 E. de 甘迪亚，后者为阿根廷历史科学院院士，著有《阿根廷共和国史》第 7 卷。委内瑞拉修正派史学代表、历史科学院院士 G. 莫隆著有《委内瑞拉的历史起源》(1954)、《委内瑞拉各省的历史》(5 卷，1977)。

30 年代后，拉美的进步史学家运用马克思主义的观点和方法研究本国及拉美历史，逐渐形成马克思主义学派。其中墨西哥历史学家 R. 拉莫斯·佩德鲁埃萨著有《墨西哥历史中的阶级斗争》(1941)，特哈·萨布雷著有《墨西哥史》(1951)；巴西的小普拉多著有《现代巴西之产生》、《巴西经济史》；秘鲁的 J. C. 马里亚特吉著有《阐述

秘鲁现状的七篇论文》。此外，马克思主义史学思想在古巴、委内瑞拉、智利、哥伦比亚也有一定影响。

（萨　那）

Lading Meizhou Tudi Gaige

**拉丁美洲土地改革** (agrarian reform in Latin America)　实行土地改革是当代拉丁美洲民族民主运动的基本要求和重要内容之一。长期以来，拉丁美洲国家土地制度的特点是土地占有高度集中，极少数大庄园主及外国公司垄断了大部分土地，而广大农民无地或少地。这种土地关系渊源于16～18世纪殖民统治时期建立的封建大土地所有制，当时主要采取委托监护制的形式，1720年后又演变为大庄园制。19世纪初拉丁美洲国家独立以后，大土地所有制进一步发展。20世纪50年代，拉丁美洲占农户总数1.5%、占地1 000公顷以上的大庄园主占有全部可耕地的65%；而占农户总数73%、占地20公顷以下的小农只占有可耕地的4%。这种土地高度集中的状况阻碍了农业的发展，成为拉丁美洲国家实现工业化、现代化和社会进步的严重障碍。因此，拉丁美洲各国人民特别是广大农民强烈要求改革土地制度。19世纪初，拉丁美洲独立战争领导人杜桑-卢维图尔、M.伊达尔戈·伊·科斯蒂利亚、J.M.莫雷洛斯·伊·帕冯和S.玻利瓦尔等都曾提出有关土地问题的改革主张。海地独立后曾将一部分种植园土地分配给无地农民。19世纪中叶，B.P.胡亚雷斯领导的墨西哥革新运动曾颁布法令，没收天主教会占有的全部地产（占全国大地产的一半左右），并将其出售给私人。不过，这些早期斗争都未能触动大土地所有制本身。20世纪初以来，在拉丁美洲一些国家爆发民族民主革命时，农民群众的夺地斗争更为激烈，在各国农民斗争的推动下，近半个多世纪以来，拉丁美洲大多数国家都已不同程度地进行了土改。

20世纪初，墨西哥开始实行大规模的土地改革，改革前后持续达50年之久。1910～1917年墨西哥资产阶级民主革命期间，农民起义军领导人E.萨帕塔于1911年提出剥夺大地产、将土地归还给农民的主张。V.卡兰萨总统迫于农民运动的压力，于1915年颁布土地法令，并在1917年宪法中规定分割大地产，发展小土地所有制。1934年L.卡德纳斯执政后颁布新的土地法，大力推进土改，征收大庄园的超额土地分给农民。这是当时拉丁美洲最激进的土地改革。截至1970年，历届政府总共给230万户农民分配了约5 800万公顷土地，并先后成立土地委员会、农业银行等机构，负责分配土地、向农民提供贷款等事宜。使村社数目由1910年的4 000余个，增加到70年代的2.5万个左右。原来的大庄园大多变成占地不到300公顷的中等地产，并逐渐改造成为资本主义农场。

第二次世界大战后，危地马拉、玻利维亚和古巴三国相继进行了土地改革。危地马拉革命中颁布的宪法，规定要废除大庄园制，J.阿本斯·古斯曼总统根据宪法和1952年颁布的土改法，征收美国资本联合果品公司和本国大庄园主的约150万英亩土地，分配给约10万户农民，并设立农业银行向农民提供贷款。1954年，阿本斯·古斯曼政府被反革命颠覆，土改成果全部丧失。1952年玻利维亚民主革命爆发，次年颁布土改法，宣布消灭大庄园制，发展村社和合作社所有制，规定私人占有土地的限额为60～600公顷，资本主义农场可占有400～2 000公顷土地，超额者予以征收，政府以债券支付赔偿，在25年内还清。到1969年，分配土地1 167万多公顷。1959年古巴革命胜利后，实行了拉丁美洲最彻底的土改，按照1959和1963年的两个土改法，全部剥夺大庄园主和外国公司占有的土地，由土改委员会组织合作社和国营农场经营，其土地占全国农业用地的83.4%。

智利和秘鲁两国实行的土地改革是在反帝民主改革斗争的进程中转向激进的例子。智利于1962和1967年两次颁布土改法，规定征收超额的私人土地，E.弗雷·蒙塔尔瓦总统（1964～1970在任）依法征收1 408个大庄园的350万公顷土地，分给约3万户农民。S.阿连德·戈森斯总统执政后加速进行土改，1971年征收3 500个大庄园的530万公顷土地，广泛建立农社和称为“土改中心”、“生产中心”的国营农场、合作农场，沉重地打击了大土地所有制。1973年9月，发生军事政变，土改成果大部丧失。在秘鲁F.贝朗德·特里首次执政时（1963～1968），即实行土改，但进展缓慢。J.贝拉斯科·阿尔瓦拉多总统执政后，实施新的土改法，加快了土改进程。到1979年，总共征收了1.6万多个大庄园和外国公司的953万公顷土地，其中865万公顷分配给农民，并建立起约1 900个农业合作企业。

委内瑞拉和巴拿马两国实行的是比较温和的土地改革。委内瑞拉民主行动党首次执政期间（1945～1948），曾实行土改，但因政变而中断。1958年人民武装起义胜利后，该党再次当政。1960年颁布土改法，规定由全国土地委员会负责分配国有土地及征收的大地产，计划10年内给35万农户分配1 250万公顷土地，但到1970年仅给18.3万户农民分配了约480万公顷土地（大部分是国有土地）。土改中大庄园主的利益受到保护，政府向他们支付高额赔偿。在巴拿马，1963～1970年仅给4 400户农民分配了6.7万多公顷土地。1968年O.托里霍斯·埃雷拉执政后，从1970年起继续推进土改，计划在20年内通过赎买方式征收地主的土地分配给农民。到1978年，已征收土地约50万公顷，建立起200多个农社。

其他一些拉丁美洲国家政府在古巴革命胜利后，也纷纷采取改良措施，提出土地改革的各种方案。60年代前半期，哥伦比亚、多米尼加、巴拿马、哥斯达黎加、危地马拉、洪都拉斯、智利、海地、巴拉圭、尼加拉瓜、厄瓜多尔、巴西、秘鲁等国先后制订土改法，建立土改和垦殖机构。其主要目的是在继续保存大土地所有制的条件下，把传统的大庄园逐渐改造成为资本主义农场，实际分配给农民的土地很少，因此土改收效甚微。萨尔瓦多于1980年公布土改法，规定征收大地产并低价出售给无

地农民，但并未实行。尼加拉瓜于1979年革命胜利后立即没收索摩查家族的土地，但未进行全面土改。

拉丁美洲各国的土地改革具有不同的社会经济意义。古巴的土改彻底摧毁了大庄园制，实现了农业合作化。墨西哥、危地马拉、玻利维亚、委内瑞拉、智利、秘鲁、巴拿马等国的土改不同程度地打击了封建势力，改变了旧的土地关系，促进了农业资本主义的发展。但其他十几个国家的土改基本上未触动大地主占有的土地，只是通过垦殖计划，将一部分无地农民安置到边远地区的国有土地上垦荒，同时通过农业生产集约化，使传统的大庄园逐步走上资本主义生产的轨道，因而依旧保持大土地所有制，农民的土地要求仍未得到解决。 （杨典求）

Lading Meizhou Yitihua Xiehui

**拉丁美洲一体化协会** (Latin American Integration Association, LAIA) 拉丁美洲国家的地区性经济合作组织。其前身为1960年2月阿根廷、巴拉圭、巴西、秘鲁、墨西哥、乌拉圭、智利等7国组成的拉丁美洲自由贸易协会。因其建立拉美共同市场的计划没有取得进展，1981年3月18日拉美一体化协会正式成立，用以代替自由贸易协会。成员国除上述7国外，还有哥伦比亚、玻利维亚、厄瓜多尔、委内瑞拉4国。总部设在蒙得维的亚。

该组织的基本任务是通过逐步取消关税等措施，促进成员国之间的贸易，推动区域一体化，为最终建立拉美共同市场奠定基础。为实现这一目标，1980年8月12日，11个成员国代表签署的《1980年蒙得维的亚条约》规定，各成员国将遵循多元主义、灵活性、协调一致、区别对待和多方交往的原则，对经济水平发展较低的国家提供援助。协会成立以来，多次召开会议，协调各国的贸易和关税原则。英国、阿根廷马尔维纳斯群岛冲突期间，协会抗议欧洲经济共同体对阿根廷的制裁，并决定在贸易和经济方面援助阿根廷。自成立至今，成员国之间的贸易总额增加约20倍，对促进本地区经济发展发挥了重要作用。 （徐世澄）

Lading Meizhou Zhengdang Changshe Huiyi

**拉丁美洲政党常设会议** (Permanent Conference of Political Parties in Latin America) 拉丁美洲民族主义政党组成的常设协调机构。成立于1979年10月12日。1979年10月10日，拉美13个国家和地区的22个政党在墨西哥瓦哈卡举行拉丁美洲民族主义、民主和反帝政党大会，12日成立拉丁美洲政党常设会议，宗旨是谋求各党之间的合作，以采取联合行动。目前参加这一机构的已有20个国家的30个政党。主要有巴西工党、智利激进党、牙买加人民民族党、哥伦比亚自由党等。

成立大会通过的《瓦哈卡宣言》强调尊重和捍卫拉美各国的独立和主权，反对任何形式的殖民主义、帝国主义和霸权主义，明确反对外国的政治军事干涉、经济奴役和文化渗透，坚决捍卫本国自然资源，反对跨国公司的剥削和扩张，呼吁建立新的经济秩序，逐步摆脱经济依附；宣言表示反对独裁，尊重民主和人权，支持拉美各国争取民主的斗争；呼吁拉美各国加强团结，尽快和平解决各国间的紧张状态和悬而未决的问题，建立一个“拉丁美洲人的拉丁美洲”，实现拉美地区一体化。

常设会议领导机构每两年改选一次。第1届主席是墨西哥制度革命党主席G.卡瓦哈尔·莫雷诺。第2届主席是墨西哥制度革命党主席P.奥赫达·保利亚达。总部设在墨西哥城。自成立以来，曾先后发表过《基多声明》、《墨西哥声明》和《马那瓜声明》等重要声明和文件，举行了一系列声援活动，如支持尼加拉瓜革命，承认萨尔瓦多革命民主阵线，敦促联合国支持波多黎各独立和支持阿根廷人民收复马尔维纳斯群岛。 （徐世澄）

Lafage

**拉法格，P.** (Paul Lafargue, 1842～1911) 法国和国际工人运动活动家，法国工人党创始人之一。1842年1月15日生于古巴圣地亚哥城。幼年随父母回到法国波尔多城。1864年入巴黎大学医学院，同进步学生一起组织秘密团体未来社，经常在共和派报刊《左岸》发表文章，抨击法兰西第二帝国专制统治。1865年1月第一国际巴黎支部成立，拉法格积极投身于工人运动。同年2月受巴黎支部委托到伦敦第一国际总委员会汇报工作。在K.马克思的影响和鼓励下，返回巴黎后更积极地投入反对第二帝国的斗争。10月发起并参加在比利时列日城召开的第1次国际大学生代表大会，在发言中主张在法国建立民主共和国。被巴黎大学当局开除。

1866年2月到伦敦，在继续学医的同时从事工人运动。3月当选为第一国际总委员会委员，兼任西班牙通讯书记。通过工人运动实践和马克思的帮助，逐步摆脱蒲鲁东主义的影响，并在伦敦的第一国际法国人支部中同机会主义展开坚决的斗争。

1866年7月，拉法格以优异成绩获得医学博士学位，10月，偕妻子、马克思次女劳拉返回巴黎。在法国工人中传播马克思主义，参加第一国际巴黎沃希尔区支部活动，帮助E.瓦尔兰、弗兰克尔·莱奥等建立第一国际巴黎支部联合会，并推动法国其他城市第一国际支部的建立。1871年3月巴黎公社革命爆发时，拉法格住在波尔多市。4月7～18日，他作为第一国际波尔多支部通讯书记会见巴黎公社领导人，受公社委托在外省组织声援公社的活动，在《波尔多论坛报》连续著文，报道公社情况，热情歌颂公社政绩。

巴黎公社失败后，拉法格流亡西班牙，同M.A.巴枯宁操纵的"社会主义民主同盟"对抗第一国际的行为进行斗争。1872年7月筹建第一国际新马德里联合会。9月作为西班牙和葡萄牙支部的代表参加第一国际海牙代表大会，揭露巴枯宁分子的分裂阴谋；强调以马克思为核心的第一国际总委员会集中领导的必要性；投票赞成第一国际开除巴枯宁等人的决议。会后，协助马克思、F.恩格斯起草《社会主义民主同盟和国际工人协会》，系统地揭露巴枯宁分子的阴谋活动。后侨居伦敦，与J.盖德等人联系密切；推动法国工人党于1879年10月成立。1880年5月，拉法格介绍盖德会见马克思和恩格斯，并在他们指导下起草工人党党纲。拉法格撰《法国工人党宣言》。1882年4月回法国，直接参与工人党的领导工作。

19世纪80年代末，欧美工人运动发展，各国社会主义政党纷纷建立，迫切需要加强国际无产阶级的联合。法国改良主义的"可能派"联合英国工联主义者，企图召开国际社会主义者代表大会，夺取国际工人运动领导权。在恩格斯领导下，经过拉法格和其他国家工人运动活动家的努力，在作了充分的舆论和组织准备后，于1889年7月拉法格在巴黎主持国际社会主义者代表大会，宣告第二国际成立。1883、1891年拉法格两次被法国当局逮捕。1891年11月被工人缺席选为国民议会议员，法国政府不得不予以释放。

恩格斯逝世后，第二国际各国党内修正主义思潮滋长。1899年A.米勒兰参加资产阶级内阁。拉法格坚决谴责这一背叛行为。1901年，工人党与革命社会党合并为法兰西社会党，拉法格为领导人之一。1905年该党与J.饶勒斯领导的法国社会党合并为法国统一社会党，拉法格为常设执行委员会委员。1907年，他在该党南锡代表会议上，揭露政府鼓吹的"保卫祖国"口号的欺骗性，号召工人、农民和士兵为剥夺剥夺者、夺取政权而斗争。1911年，他在党的圣康坦代表大会上，驳斥了通过"市政改革"走向社会主义的谬论，强调只能走无产阶级革命的道路。

他还进行了巨大的理论研究工作，在哲学、政治经济学、科学社会主义、历史、宗教、语言文字等领域都有建树，但在民族、土地问题上有错误观点。主要著作有《美国托拉斯的经济、社会及其政治意义》、《唯心史观和唯物史观》、《工人政党与资本主义国家》、《卡尔·马克思的经济决定论》和《忆马克思》等。他还和劳拉一起把《共产党宣言》等马克思经典著作译成法文。近70岁时，拉法格夫妇为避免成为别人的累赘，于1911年11月25日一起注射氢氰酸自杀。 （何 临）

Lafayete

**拉法耶特，M.-J.-P.-Y.-R.-G. du M. de** (Marie-Joseph-Paul-Yves-Roch-Gilbert du Motier de La Fayette, 1757～1834) 法国将军和政治活动家，侯爵。1757年9月6日生于奥弗涅省（今上卢瓦尔省）沙瓦尼亚城堡一贵族家庭。1771年在巴黎普莱西中学毕业后入伍。1775年晋升骑兵上尉。1777年自备战舰，募集人员，参加北美独立战争。1780年任华盛顿前卫部队司令。1789年被选为法国三级会议第一等级代表。1789年7月14日，巴黎人民攻占巴士底狱取得革命胜利，7月15日，被推为国民自卫军司令。1790年7月14日，为纪念攻占巴士底狱一周年，主持在马尔斯校场召开的联盟节大会。1791年7月17日，巴黎人民在马尔斯校场集会示威，要求废黜国王，拉法耶特在巴黎市政当局支持下，下令国民自卫军向群众射击，大失众望。1792年6月20日，巴黎人民冲击议会和王宫，他以保护合法君主的利益为名离开自卫军。28日在立法议会攻击群众革命为"暴行"。8月10日巴黎人民再次举行起义，推翻了君主立宪政体，19日他逃往荷兰，为奥地利军拘禁，1797年获释。1799年雾月政变后回国隐居。拿破仑一世"百日"统治时期被推为副议长。1818年当选议员，成为议会自由资产阶级反对派领袖。1824～1825年访问美国，回国后，被誉为"两个世界的英雄"。1827年再次当选为议员。1830年七月革命中任国民自卫军司令，帮助推翻国王查理十世，促成路易·菲力浦复位，但始终是七月王朝政府的反对派。1834年5月20日在巴黎去世。有回忆录和通信集传世。 （王养冲）

Lafel'er

**拉斐尔** (Raffaello Sanzio, 1483～1520) 见文艺复兴。

Lageshi

**拉格什** (Lagash) 苏美尔的重要城邦。由拉格什、吉尔苏和尼那等居民点组成。遗址分别在今伊拉克境内的希伯、泰罗和苏尔古尔。

现知拉格什最早的国王是恩赫伽尔（约公元前27世纪末在位），石板铭文有他购买土地的记载。乌尔-南什国王在位时（约公元前2494～前2465），已开始对乌尔行使权力，并与波斯湾附近的迪尔蒙建立了商业联系。在安那吐姆统治时期（约公元前2454～前2425），击败北方强国基什，征服乌尔、乌鲁克和拉尔萨等城邦，成为苏美尔诸邦之霸主。他还与北部邻邦温马发生激烈冲突，著名的"鹫碑"就是为庆祝和记录战胜温马而立的。公元前24世纪，随着奴隶占有制社会经济的发展，拉格什内部自由民分化加剧，以国王为代表的世俗贵族与以神庙祭司为代表的僧侣贵族的矛盾日益激化，导致乌鲁卡基那（约公元前2378～前2371在位）的改革，但不久因温马入侵而告中止。此后，拉格什相继沦于阿卡德王国和库提王朝

统治之下。古地亚在位时(约公元前2141～前2122),拉格什一度复兴,修建了许多神庙和水利设施,商业发达。公元前21世纪以后,拉格什日渐衰落。1877～1933年,法国考古队对吉尔苏遗址进行了全面发掘,共获得5万多块楔形文字泥版以及大量文物,为研究苏美尔文明提供了重要资料。 (常绍民)

Lajishefu

**拉吉舍夫,A.H.** (Александр Николаевич Радищев, 1749～1802) 俄国启蒙主义学者,唯物主义哲学家。1749年8月31日生于萨拉托夫省库兹涅茨克县的一个地主家庭。曾在德国莱比锡大学学习法律和法国启蒙思想家的学说,受到D.狄德罗、J.-J.卢梭、G.B.马布利等人的民主主义思想的影响。拉吉舍夫认为"专制制度是极端违背人类本性的制度",号召人民联合起来打倒它。著有诗歌《自由颂》(1783)、传记小说《Ф.В.乌沙科夫传》(1789)及一些哲学著作。1790年,出版了他的代表作《从彼得堡到莫斯科旅行记》,以一次假想的旅行为线索,描绘沿途人民遭遇到的非人压迫和剥削,尖锐地揭露农奴制度、专制制度的罪恶,指出沙皇是双手沾满了鲜血的头号罪犯,农民被剥夺得只剩下没法夺走的空气。该书出版后立即被查禁,但直到1905年一直在民间流传。叶卡捷琳娜二世将其判处死刑,后改判10年徒刑,流放到西伯利亚。1796年保罗一世即位后,拉吉舍夫被大赦释放。1801年回到彼得堡参加了沙皇政府法制委员会的工作,提出法律改革草案,重申废除农奴制度的主张,遭受新的迫害。1802年9月24日服毒自杀。他最早抨击农奴制的残暴,是十二月党人和革命民主主义者的思想先驱。十月革命后,在彼得格勒和莫斯科分别建立了拉吉舍夫纪念碑,并在其家乡成立了博物馆。 (于 沛)

Lajiepute

**拉杰普特** (Rajputs) 中世纪初期,在印度中西部兴起的部族。该词源自梵语Raja Putra,意为"王族后裔",其王公是一个富于尚武崇文精神的封建统治阶层。

*起源* 公元前2～公元5、6世纪,塞种、贵霜、匈奴、嚈哒和古加拉等部族以及安息人和希腊人,大批移居印度。他们与当地居民融合形成拉杰普特人。其分布地区为:印度河下游的塞种拉杰普特;印度河中游的嚈哒(或白匈奴)拉杰普特;五河流域的贵霜拉杰普特。其首领多为外族出身的侍卫,自称为"拉杰普特"。这些部族还保留着氏族关系和军事组织。首领和一般成员形成刹帝利,共同占有土地。他们要建立政权必须取得印度教社会的合法地位,这就需要由婆罗门来证明他们源出于印度古老的某一世系、某一王族、某个英雄、或神话中的天神(例如火神阿耆尼)的后裔。因此有所谓的日系和火系等世系。

*政权的建立* 6世纪,拉杰普特共有36个部族,其中有12个建立王朝。它们是西部的早期卡拉丘里、乔汉(查哈马纳)、古加拉-普拉蒂哈拉、巴拉马拉、索兰基、拉托尔(加哈德瓦拉)、古希洛特(利索迪亚);南部的伐泰比的遮娄其、拉喜特拉库塔、卡利阿尼的遮娄其;北部的后期卡拉丘里、昌德拉。其中最重要的是古加拉-普拉蒂哈拉和拉喜特拉库塔。

8～12世纪普拉蒂哈拉以西印度为基地向恒河流域扩张,与来自孟加拉的帕拉王朝及由德干北上的拉喜特拉库塔争雄北印度。普拉蒂哈拉于8世纪中叶夺取曲女城(卡瑙吉),建立巴利哈尔王朝,控制恒河中游地区,成为北印度大国,11世纪分裂为许多小国。丹蒂德尔加于750年推翻遮娄其,定都马尼亚克特,建立拉喜特拉库塔王国,统治马哈拉施特拉。8世纪后期拉喜特拉库塔王国北上与普拉蒂哈拉争夺古吉拉特及马尔瓦。统治德干200年,直至10世纪末。普拉蒂哈拉、帕拉和拉喜特拉库塔三国争雄北印度二百余年,但始终未能完成统一局面。10～12世纪区域性王国林立,印度政治上更加分裂。

*德里苏丹时期* 1001～1026年,伽色尼王朝苏丹马赫穆德侵略西北印度。拉杰普特诸王公联合抵抗外敌入侵。1191年乔汉王普里特维拉贾三世抵抗阿富汗廓尔王朝对恒河流域的进攻,取得第一次特赖因战役胜利。拉杰普特联军在1192年第二次特赖因战役中失败,德里和阿杰梅尔被占,从此德里苏丹开始统治印度。但是拉杰普特始终捍卫自己的独立,德里苏丹则不断地对其进行武力镇压。16世纪初叶,拉杰普特联盟政治军事上居于优势。是印度教文化的保护者。

*莫卧儿时期* 巴布尔在战胜洛迪苏丹后,遇到了强大的拉杰普特联盟。1527年拉杰普特联军在坎瓦会战中败于莫卧儿人。阿克巴鉴于德里苏丹单纯使用武力征服拉杰普特失败的教训,改用怀柔政策,积极争取其作为莫卧儿帝国统治印度的政治军事支柱。在征服军事要地之后随即封赐其官爵,许多拉杰普特王公成为莫卧儿王朝的曼萨布达尔;拉杰普特骑兵也成为莫卧儿帝国的精锐武装。阿克巴征服奇托尔和大部分拉杰普特政权后,唯有美华尔不降。查罕杰仍执行阿克巴怀柔政策,1615年以宽容条件换取美华尔投降。奥朗则布破坏对拉杰普特怀柔的政策,进攻美华尔并强令拉托尔族人改宗伊斯兰教。1679年奥朗则布进军美华尔并强征人头税。美华尔王公不断袭击莫卧儿军,始终未被奥朗则布征服。

*英国殖民统治时期* 18世纪拉杰普特人因马拉特人介入内乱而分崩离析,因此寄希望于英国的支持,以免遭毁灭。英印总督W.黑斯廷斯对拉杰普特王公采取保护政策。1817～1823年拉杰普特诸邦承认英国东印度公司的宗主权,从此英国建立对拉杰普特的殖民统治。拉杰普特封建王公未参加印度民族大起义。1876年英国议

会通过"皇室封号法令"，拉杰普特诸邦正式成为英国附庸。据1901年英印政府人口普查，英国将拉杰普特18个土邦及2个酋长国分为8组统治。

1947年印度独立后，废除土邦政权，全国统一，拉杰普特地区改为拉贾斯坦邦及古吉拉特邦，拉杰普特诸土邦不复存在。（高 兴）

LakeqiFeilunci Ershi

**拉科齐·费伦茨二世** (Rákóczi Ferenc Ⅱ,1676～1735) 见匈牙利历史。

Lakexi Majiashi

**拉科西·马加什** (Rákosi Mátyás,1892～1971) 匈牙利政治家。部长会议主席(1952～1953)。1892年3月9日生于小商人家庭。1910年加入匈牙利社会民主党。1915年在俄国战俘营加入俄国社会民主工党，为匈牙利共产主义小组领导人之一。1918年4月回国，参与创建匈牙利共产党。1919年匈牙利苏维埃共和国期间任副商业人民委员，后任社会生产人民委员。革命失败后，流亡奥地利等国。1921～1924年在第三国际执行委员会工作，1921年起任书记。1924年12月秘密回国，参加匈共的重建。1925年9月被霍尔蒂·米克洛什政府逮捕，判处无期徒刑，1940年10月在苏联干预下获释，侨居苏联。1944年起任匈共国外局书记。1945年1月回国。同年2月至1948年6月任匈共中央委员会总书记。1948年6月至1953年6月任劳动人民党总书记。1952～1953年兼任部长会议主席。1953年6月至1956年7月任劳动人民党第一书记。解放初期，在领导经济恢复和保卫新生政权中起过积极作用。1949年以后，容忍和鼓励个人崇拜，破坏党内民主和社会主义法制，忽视本国具体条件和民族特点，盲目照搬别国经验，违反经济规律，给社会主义建设带来巨大损失。1956年7月被免去第一书记和政治局委员职务。1962年8月被开除出党。1971年2月5日逝世于苏联。（阙思静）

Lamading

**拉马丁，A. M. L. de P. de** (Alphonse Marie Louis de Prat de Lamartine, 1790～1869) 见欧洲1848年革命。

Lameixisi Ershi

**拉美西斯二世** (Ramses Ⅱ, 活动时期公元前14～前13世纪) 古埃及新王国第19王朝法老(公元前1304～前1237)。塞提一世之子。公元前1304年继位。他力图恢复图特摩斯三世时期的帝国版图，发动了对西亚的大规模征服战争。公元前1299年，在叙利亚的卡迭石城下与南下扩张的赫梯人进行决战，战争延续十几年。公元前1283年，与赫梯国王哈图西利斯三世签订和约，条约除确定双方之间互不侵犯和永久和平外，还包括双方结盟共同对抗外来的和内部的威胁，以及相互引渡对方逃亡者等内容。拉美西斯二世经过多年战争，巩固了埃及在巴勒斯坦和南叙利亚的统治。拉美西斯二世娶哈图西利斯三世长女为妻，更密切了和赫梯的关系。除了对亚洲的远征外，拉美西斯二世还发动了对利比亚和努比亚的战争。

拉美西斯二世大兴土木，在埃及和努比亚到处建筑或扩建庙宇宫殿，其中尤以卡纳克的阿蒙神庙多柱厅和拉美西斯庙最为著名，努比亚的阿布·辛拜勒的拉美西斯二世岩窟庙也很壮丽堂皇。颂扬他的战功的雕像和记功碑举目皆是。许多建筑物上，都铭刻着他的名字。他把首都由底比斯迁到三角洲东北部，在那里建立了名为培尔·拉美斯(意为拉美西斯之家)的城市。拉美西斯二世统治埃及67年，是古埃及史上统治时间最长、影响最大的法老，标志着埃及帝国的权力达到顶峰。（刘文鹏）

拉美西斯二世狩猎图

Lapaluo Tiaoyue

**拉帕洛条约** (Treaty of Rapallo) 见热那亚会议。

Lapu-Lapu

**拉普-拉普** (Lapu-Lapu) 最先抵御西班牙殖民者入侵的菲律宾英雄。1521年4月7日，F.de麦哲伦率领西班牙船队来到宿务岛，岛上首领胡马旁被诱改信天主教。麦哲伦又用武力胁迫邻近地区各首领，要他们都承认胡马旁为王，遭到马克坦岛首领拉普-拉普拒绝。麦哲伦派人烧毁马克坦岛上一个村庄。4月27日早上，麦哲伦率领西班牙人60名和胡马旁部下约1 000人乘船来到马克坦岛，再次诱迫岛上居民服从西班牙统治。拉普-拉普率领部众迎击登岸来犯的西班牙人。当时正当退潮，西班牙船只不能驶近岸边，船上火器效率大为减弱。麦哲伦分兵放火烧毁岛民住房，在拉普-拉普指挥下，马克坦人打死两个纵火者。麦哲伦见势不利，下令撤退。麦哲伦受到马克坦人的集中攻击，受伤而死。战斗中，西班牙人被打死8名，伤者众多，马克坦人阵亡15名。在

侵犯马克坦岛失败后，西班牙船队不久被迫逃离宿务。现在马克坦岛奥蓬镇上矗立着拉普-拉普纪念碑。

（金应熙）

Lapulata Renmin Kang Ying Douzheng

**拉普拉塔人民抗英斗争** (River La Plata Region People's Fight of Resistance against Britain) 1806和1807年阿根廷拉普拉塔地区人民两次抗击英国军队入侵的事件。19世纪初，英国利用西班牙殖民统治的危机，加紧侵夺西班牙在南美洲的殖民地。1806年6月，英国海军上将H.波帕姆率舰队驶抵拉普拉塔河口。6月25日，英国海军陆战队1 000多人在布宜诺斯艾利斯附近的基尔梅斯登陆。西班牙殖民总督索夫雷蒙特逃往内地。6月27日，布宜诺斯艾利斯城陷落。英军宣布被占领地区归属英国，西班牙殖民官吏纷纷表示效忠英国国王。当地居民为保卫家园，自发组织起来进行抗英斗争。抗英部队主要有当地土生白人爱国者J.M.de普埃雷东组织的志愿队伍，以及在西班牙军中服役的法国军官S.A.M.de利涅尔斯从蒙得维的亚争取到的一支军队。8月11日，利涅尔斯指挥部队与英军开战，得到当地居民大力支援。翌日，英军战败投降。8月14日，布宜诺斯艾利斯市政议会在人民群众压力下通过决议，迫使总督索夫雷蒙特把军权交给利涅尔斯。为防英军再犯，当地人民组织起一支8 000多人的武装力量，分为若干营。

1807年2月，英军从拉普拉塔河口第二次入侵，2月3日攻陷蒙得维的亚。6月28日，由怀特洛克指挥的英国海军陆战队1.2万多人在拉普拉塔河南岸登陆。当地军民虽经奋战，未能阻止英军推进。7月6日，英军对布宜诺斯艾利斯城发动总攻。利涅尔斯率军与英军展开激战，全城居民同仇敌忾，投入战斗。英军伤亡近千人，约2 000人被俘，7月7日签署投降书，从拉普拉塔河两岸全部撤走。拉普拉塔地区人民在抗英斗争中建立了自己的武装力量，迫使西班牙国王任命利涅尔斯为临时总督。抗英斗争的胜利，鼓舞并推动了当地人民反对西班牙殖民统治和争取独立的斗争。

（苏振兴）

Lasa'er

**拉萨尔，F.** (Ferdinand Lassalle,1825～1864) 德国早期工人运动活动家，机会主义代表人物之一，全德工人联合会创始人。1825年4月11日出生于布雷斯劳（现弗罗茨瓦夫）一个犹太富商家庭。1841年8月入布雷斯劳大学哲学系。不久转到柏林大学攻读哲学、语言和历史。接受G.W.F.黑格尔的唯心主义哲学体系，同时受到空想社会主义学说一些影响。1844年毕业，获哲学博士学位。1848年

欧洲革命期间，参加杜塞尔多夫民主派的革命活动，很快成为该市民主革命运动领导人之一，同K.马克思领导的民主主义者莱茵区域委员会和《新莱茵报》建立联系，并与马克思、F.恩格斯结识。11月，被政府以煽动公民武装反对王室罪逮捕，判处6个月徒刑。次年7月获释，留在杜塞尔多夫。1859年11月迁居柏林。

拉萨尔1857年完成的《爱非斯的晦涩哲人赫拉克利特的哲学》和1861年发表的《既得权利体系》等著作，充满黑格尔哲学的唯心主义色彩。1859年出版的历史剧《弗兰茨·冯·济金根》，反对通过自下而上的革命道路统一德国，反映了唯心主义的历史观。马克思、恩格斯曾给以严肃的批评。

1861年5月，拉萨尔同马克思在柏林就日益发展的工人运动问题交换意见。次年4月，拉萨尔发表《论当前历史时期与工人等级思想的特殊联系》的演说，后以《工人纲领》为题发表，论述工人阶级特殊的阶级地位和历史作用，主张通过普遍和直接的选举实现工人阶级的解放。这些观点对急于摆脱资产阶级影响，探索解放道路的德国工人很有吸引力。1862年7月，拉萨尔到伦敦向马克思介绍自己在工人中进行大规模鼓动的计划。在工人运动的路线和策略问题上，双方发生激烈争论。他同马克思除在某些非常遥远的终极目的外，在政治观点上没有任何共同之处，从此决裂。

1862年12月，全德工人代表大会筹委会执行委员会请拉萨尔为大会拟订一个纲领。次年3月，他发表《给筹备莱比锡全德工人代表大会的中央委员会的公开答复》。拉萨尔为工人政党制订的政治纲领的核心，是把普遍的、平等的、直接的选举权作为这个政党的原则口号和旗帜，利用一切合法手段进行和平的、合法的鼓动。在《公开答复》和《工人纲领》等著作中，提出一整套机会主义理论作为工人政纲的基础。其要点是：在资本主义制度下，工人阶级的贫困是由所谓"铁的工资规律"造成。这个规律使工人的平均工资始终停留在一国人民为维持生存和繁殖后代、按照习惯所要求的必要的生活水平上。解放工人阶级的唯一道路，即废除铁的工资规律的唯一道路，是依靠国家帮助发展工人合作社，使工人获得全部劳动所得，而这只有通过普遍的直接的选举才能实现。1863年5月23日全德工人联合会成立，拉萨尔当选为联合会主席。

为了求得普鲁士国家的帮助和实现普选，拉萨尔从1860年5月起多次与O.von俾斯麦密谈和通信，表示工人阶级"本能地感到自己倾向于独裁"。俾斯麦利用拉萨尔控制工人运动，并在政治斗争中钳制自由资产阶级。拉萨尔的背叛行径和他在全德工人联合会中的个人独裁作风，日益激起先进工人的不满。威望逐渐下降。他甚至怀疑群众的力量和无产阶级的历史使命，对政治感到厌恶，1864年7月到瑞士休养。8月28日，为争夺H. von敦尼盖斯而与其未婚夫决斗，腹部中弹。8月31日死于日内瓦。

（张宏儒）

Lasi Kasasi

**拉斯·卡萨斯,B.de** (Bartolomé de Las Casas, 1474～1566) 西班牙著名的天主教神甫兼历史学家。1474年8月生于塞维利亚。青年时代就读于西班牙萨拉曼卡大学，攻读法学和神学。1498年5月参加C.哥伦布的第三次航行。1502年参加殖民者N. de奥万多率领的远征队,到达伊斯帕尼奥拉岛。1510年成为天主教神甫，在印第安人中进行传教活动。1513年以随军神甫身份参加D. 贝拉斯克斯·德·奎利亚尔的征服队，到达古巴岛，并在哈瓦那近郊分得一片土地，成为委托监护主。因反对殖民者奴役和虐待印第安人的政策,于1515年返回西班牙，呼吁停止对印第安人的虐杀,并获托莱多大主教F. J. 西斯内罗斯的支持。拉斯·卡萨斯提出《关于改善方案的备忘录》,建议废除委托监护制，同时提议每个到美洲的西班牙人可带12名黑奴，以补充当地劳动力的不足。1516年被授于"印第安人保护官"称号，此后长期在西印度群岛和委内瑞拉海岸等地进行"教化"印第安人的实验。1527年任伊斯帕尼奥拉岛布埃尔托·德·普拉塔修道院院长。1542年向国王呈交《关于西印度群岛毁灭的简述》，揭露西班牙殖民者在美洲犯下的战争罪行，谴责殖民制度的奴役性质。在他的大力呼吁下,西班牙国王颁布保护印第安人自由和生命的"新法"。1544年任墨西哥恰帕斯教区主教。1552年移居西班牙的塞维利亚，潜心从事历史研究和写作。他著有《印第安人史》，严厉谴责西班牙在拉丁美洲屠杀印第安人的罪行，是所有记载西班牙在美洲早期殖民活动的最有价值的一部著作。1566年7月17日卒于马德里。 (张镇强)

Latelan Tiaoyue

**拉特兰条约** (Lateran Treaty) 1929年2月11日,意大利政府和罗马教廷在罗马城拉特兰宫签订的条约。1870年意大利王国政府军队占领罗马，消灭了教皇国。教皇宣布自己被囚禁。教廷与意大利长期处于敌对状态(见梵蒂冈历史)。1922年B. A.A. 墨索里尼发动政变后执政,积极与罗马教廷和解。经谈判,墨索里尼与教皇庇护十一世的代表枢机主教P. 加斯帕里签订该条约，条约共27条,规定了意大利国家与教皇教廷的相互关系。教廷承认意大利国家及其首都罗马的地位，意大利承认教皇的权威和教廷对梵蒂冈的主权，教皇拥有世俗统治权、外交权、与外国自由来往权。同时对拉特兰宫和十几座教会建筑有治外法权和免税权，意大利给予教廷一笔赔偿金。条约于1929年6月7日生效。从此,教皇治下的梵蒂冈正式确立。1948年意大利共和国新宪法附入此条约,予以确认。此条约还附有一个45条的协定,规定天主教为意大利国教,罗马为天主教中心与朝觐地。意大利大主教、主教任命需意大利政府批准,大主教、主教须为意大利人,忠于意大利国家。意大利免除教士、修士服兵役与陪审义务。国家承认天主教结婚仪式合法,但应允许公民选择政府登记结婚。初级与中级学校开设宗教课，由教廷审定教师与教材。国家任用教士需教会批准。意大利政府于1978年取消天主教作为国教的地位,1984年与梵蒂冈教廷达成修改协定的协议，迄今此条约基本上仍有效。 (郭 方)

Laxin Qiyi

**拉辛起义** (Восстание Разина) 1670～1671年俄国农民反对沙皇专制制度的起义。哥萨克下级军官C. T. 拉辛是起义的领导者。17世纪中期，随着俄国中部农奴制压迫的加强，大批农民逃亡边陲地区和顿河流域，沙皇政府多次组织讨伐队搜捕逃亡农民，使阶级矛盾迅速激化。1667年春，顿河上游饥饿的哥萨克千余人推拉辛为领袖，为谋"衣食"沿里海远征波斯。途中,他们截击主教和富商的船队，释放船上在押囚犯，将缴获的货物财宝分发给众人。1669年，远征队返回顿河，在卡加尔尼茨基筑起营寨。各地贫穷的哥萨克、农民、奴仆和城市贫民纷纷投奔拉辛。1670年春，拉辛率起义军从顿河出发，转到伏尔加河，队伍增至1.2万人(参见彩图插页第58页)。拉辛在哥萨克大会上宣布:讨伐大贵族和杜马贵族，并把他们赶出莫斯科。号召被奴役的人们齐心协力消灭"米尔的吸血鬼"，使人民获得自由。起义的矛头直指封建农奴主。但是,拉辛对沙皇抱有幻想，认为自己是替沙皇惩处背叛者。1670年5月，起义军攻占察里津(今伏尔加格勒)。7月2日占领阿斯特拉罕,将缴获的武器、粮食和省长、教堂的财产散发给起义者和穷人;处决了省长和罪大恶极的大贵族;建立了哥萨克政权。随后，拉辛溯顿河北上，相继攻占萨拉托夫、萨马拉(今古比雪夫)。9月,围攻辛比尔斯克(今乌里扬诺夫斯克),同时派将领去伏尔加河两岸和乌克兰等地发动农民和非俄罗斯各族人民起义，促进了全国农民起义的高涨。

10月初,在辛比尔斯克城下,起义军遭受沙皇军队的内外夹击，损失惨重。拉辛身受重伤,遂率部分队伍返回卡加尔尼茨基营寨。其他起义城市也相继失守。1671年4月拉辛被富裕的顿河哥萨克出卖，6月6日,在莫斯科被沙皇处以极刑,壮烈牺牲。其部下继续斗争，但不久相继被镇压。这次起义沉重地打击了沙皇的专制统治。 (徐顺娟)

Layike Lasiluo

**拉伊克·拉斯洛** (Rajk László, 1906～1949) 匈牙利共产党领导人。1906年3月8日生于塞凯伊乌德瓦尔海伊市一个小职员家庭，当过教员。1931年加入匈牙利共产党。1934年因组织和领导学生运动被警察局监禁。1935年当建筑工人，是全国建筑工人联盟领导成员之一，领导全国建筑工人大罢工。1937年参加西班牙国

际纵队，任匈牙利营政委兼党组织书记，加入西班牙共产党。西班牙共和国被颠覆后，于1939年2月护送撤退群众抵达法国。1941年8月秘密回国。10月被捕入狱。1944年9月在狱中共产党员帮助下获释，参加党的地下工作，任匈共中央书记。1944年12月落入匈法西斯组织箭十字党徒之手，被送往德国集中营。1945年5月获释回国，当选为匈共中央政治局委员、书记处书记和布达佩斯市委书记。同年11月任匈共中央副总书记。1946年3月至1948年8月任政府内务部长。1948年6月，匈共和社会民主党合并为匈牙利劳动人民党，当选为政治局委员、书记处书记。1948年8月任外交部长，11月任人民阵线总书记。1948年共产党和工人党情报局错误地开展反对南斯拉夫共产党运动之后，1949年5月30日遭诬陷为"托洛茨基间谍集团的首要分子"而被开除党籍，并下狱，10月15日被处决。1955年恢复名誉。次年10月根据劳动人民党政治局的决定，为他举行隆重安葬仪式。

（阚思静）

Laibixi Huizhan

**莱比锡会战** （Battle of Leipzig） 拿破仑战争中的决定性战役。又名莱比锡各民族大会战。发生在莱比锡城下，故名。战争的一方是俄国，奥地利、普鲁士、瑞典组成的联军约30万人，另一方是拿破仑一世统帅的法军及莱茵联邦的军队约20万人，开始于1813年10月13日，19日以拿破仑一世的失败结束。

拿破仑一世侵俄战争失败后（见俄国1812年卫国战争），于1813年5月与第六次反法联盟交战。经6～8月的短时间停战后，开始了秋季战役。8月27日，法军在德累斯顿战役中告捷，但由于奥地利和瑞典加入反法联盟，法军被迫撤退。10月3日，普鲁士将领G. L. 布吕歇尔·冯·瓦尔施泰特和A.W.A. N.von格奈森瑙统率西里西亚军队渡过易北河后，形成对法军的包围。为阻止反法联军的会合，拿破仑一世集德军于莱比锡，在城东南沿孔内维茨到科尔姆贝格一线设立弧形防线，并在林德瑙建立街垒，保护西撤的通道，16日在中部的瓦豪村发生激烈战斗，但反法联军占领瓦豪和林德瑙的企图未获成功。下午2时，拿破仑一世开始反攻，为联盟军队所阻，

莱比锡会战战场

法军在莱比锡北部的莫肯村的进攻也被击退。17日，俄军和瑞典军到达，联军人数大大增加。拿破仑一世建议谈判，但遭拒绝。18日，联盟军队集中攻击莱比锡外围，莱茵联邦的萨克森步兵和炮兵投向反法联盟。次日上午，拿破仑一世开始向林德瑙方向撤退，由于埃尔斯特河上的桥梁被炸毁，法军后卫及伤员被困在莱比锡城中，经过艰苦巷战，莱比锡最终落入反法联盟手中。

莱比锡战役是拿破仑战争中最激烈的战役。战斗中反法联盟方面丧失约5.4万人，法军约死伤3.7万人。会战的直接结果是拿破仑一世在德意志的统治最终崩溃，莱茵联邦解体。对于欧洲各民族来说，这次战役具有推翻拿破仑一世统治的民族解放战争的性质。（参见彩图插页第44页）

（丁建弘）

Laisuotuo lishi

**莱索托历史** （history of Lesotho） 莱索托王国原名巴苏陀兰，位于非洲南部，国土四周为南非共和国所包围。面积30 344平方公里。人口149万人（1985），大多数居民信奉基督教和天主教。官方语言为英语。首都马塞卢。（参见彩图插页第74页）

**早期历史** 在欧洲殖民者入侵以前，巴苏陀人已在莱索托定居。他们饲养牲畜，经营农业。18世纪末，原始公社瓦解，部落混战。19世纪初巴莫科特利部落的莫谢希统一了各部落，建立巴苏陀王国（非洲人称莱索托王国）。

**殖民者入侵** 1837年布尔人大迁徙，侵入巴苏陀人居住的卡利登谷地。布尔殖民者以塔巴恩丘为中心，凭借武力蚕食并吞巴苏陀人土地，把巴苏陀人赶到东部山区。莫谢希利用英布矛盾，于1843年与英国订约。英国承认已被布尔人侵占的土地是巴苏陀人的土地。不久，英国改变政策，支持布尔人兼并巴苏陀人的土地。1850年和1852年巴苏陀军两次重创英军，迫其撤离莱索托。其后，在英国支持下，布尔殖民者侵占了巴苏陀人大片土地。巴苏陀人为保卫土地进行了长期斗争。1858年以后，布尔人屡次入侵，巴苏陀人大片国土沦丧。1868年，莫谢希为避免国土被布尔人完全吞并，向英国提出保护的要求。同年，英国宣布对莱索托实行"保护"。1869年英国殖民当局同布尔人划定了莱索托边界，巴苏陀人丧失卡利登河以西土地。

1871年莱索托并入英国在南非的开普殖民地，由开普政府直接统治。1880年开普政府试图解除巴苏陀人的武装，7月，爆发巴苏陀人起义，战斗持续8个月，史称"保枪战争"。1881年双方签订休战协定，允许巴苏陀人保留枪支。1884年，莱索托改为英国直辖殖民地（保护国）。英国实行间接统治，保存酋长权力。

南非白人种族主义政权一直企图吞并莱索托。1931年要求英国把莱索托移交南非管理。第二次世界大战后，南非政府以莱索托国土四周受其包围，通过劳工政策、过境交通、关税制度和粮食供应等方面施加压力，把莱索

托变为南非资本主义经济制度的附属物和廉价劳动力的供应地。

*争取独立的要求* 莱索托由教会控制的教育事业较发达，知识分子阶层形成较早。1907年一些教师、职员和商人组织进步协会，对英国统治提出温和批评，要求改革教育、商业和行政。第一次世界大战前，勒菲拉兄弟组织的平民联盟要求废除殖民制度，抨击酋长的反动作用，吸收农民和雇工入会。到20年代发展成为全国最大的群众组织。

1946年以后，争取宪法改革的斗争蓬勃发展。1952年以恩祖·莫赫勒为首的原平民联盟成员组成巴苏陀兰非洲人大会党，要求实行自治和民主改革，限制酋长权力，进而实现完全独立。1959年成立了以约瑟夫·莱布阿·乔纳森酋长为首的国民党，要求保存酋长特权，逐渐走向独立，该党得到天主教会的支持。

*独立后的莱索托* 1959年英国殖民政府颁布宪法，1960年举行大选，获得最多席位的非洲人大会党要求立即独立。非洲民族解放运动的高涨，迫使英国答应莱索托1965年实行自治。1965年举行国民会议第一次大选，国民党以2票多数成为执政党。1966年莱索托宣告独立，成立莱索托王国，由最高酋长贝伦·希伊索为国王，称莫舒舒二世，实行君主立宪制，国民党首领乔纳森任首相组阁。由于国民党政府执行追随南非的政策，遭到广大群众的反对，国王也不赞同。1966年12月27日群众举行示威，国民党政府武力镇压，逮捕非洲人大会党主席莫赫勒，软禁国王。1970年乔纳森宣布全国处于紧急状态，停止实施宪法，取缔所有反对党，国王流亡荷兰，1971年才回国。1973年乔纳森成立临时议会，负责起草新宪法，遭到反对党抵制。1985年1月临时议会宣告解散。由于南非政府支持莱索托政府的反对派，干涉内政，两国关系紧张。1982年12月9日，南非军队入侵马塞卢。在对外方面，莱索托反对南非当局的种族歧视和种族隔离政策。1983年4月30日莱索托政府同中国政府代表签署建交公报。 （郑家馨）

laitewa'erzhi

**莱特瓦尔制** （ryotwari system） 英国殖民当局在印度实行的一种田赋制度。主要实行于南印度的马德拉斯省和西印度的孟买省。在贝拉尔、阿萨姆等地也曾实行过这种制度。实际上，是以东印度公司为地主、以解体的农村公社社员为个体佃农的租佃制。

莱特(Ryot)一词源于阿拉伯文Raiy，本意是农民。莱特瓦尔制以莱特为对象确定地权和应交田赋的数额。其办法是政府对莱特耕种的土地进行测量、分级、估税；取消中间人，政府与莱特直接订约，莱特直接向政府交纳田赋，赋率通常是30年改定一次。

*马德拉斯省的莱特瓦尔制* 1792～1808年，英国东印度公司在马德拉斯省的一些地区率先进行莱特瓦尔制试验。1820年5月起，马德拉斯省督T.芒罗在该省没有实行永久性土地整理的地区全面推行莱特瓦尔制。试验阶段的莱特瓦尔制称旧制，全面推行阶段的莱特瓦尔制称新制。旧制比较偏重于同下层莱特直接订约，新制照顾一些村社上层米拉西达尔的土地占有权。马德拉斯的莱特瓦尔制还有两个显著特点：①对婆罗门和其他高级种姓实行减税和免税政策，以图依靠他们进行统治；②对广大中下层莱特征收高额田赋。19世纪中期赋率为农田总产量50%左右。

*孟买省的莱特瓦尔制* 1836年，在孟买开始实行莱特瓦尔制土地整理，到1872年完成。孟买与马德拉斯莱特瓦尔制基本点一致，主要差别在于估税的标准不同。前者以土质标准确定赋额，后者以农田的产量标准确定赋额。但赋率都占农田总产量的45～50%。

从1871年起，英印政府增加地方附加税，税率为田赋的10%，1895年后增至12.5%。此外，由于每次修定赋额时，赋额的增长超过耕地面积的扩大和物价上涨，农民负担逐年加重。

英国殖民当局为了收到足够的田赋，往往对莱特采取严刑拷打，拍卖其财产、地产等手段逼交田赋。19世纪末和20世纪初，印度已有1/3的土地被高利贷者兼并。许多莱特不堪盘剥，被迫抛弃祖传土地，逃到邻近土邦，致使土地荒芜，饥荒连绵不断。1877～1900年，印度发生过6次饥荒，死亡人数至少有1 500万。莱特的生活极端困苦，成为国家的奴隶或农奴。印度独立以后，莱特依然存在。 （黄思骏）

Laifa'er

**赖伐尔，P.** （Pierre Laval, 1883～1945） 法国总理、民族叛徒。1883年6月28日生于沙泰勒东一小店主家庭。曾就读于里昂大学和巴黎大学。毕业后当律师，不久进入政界，1903年参加法国社会党，1920年退出。此后成为右翼政治家。1914～1919、1924～1927年当选众议员，1927～1940年当选参议员。1925～1939年历任公共工程、司法、劳动、外交部长等职，1931年1月～1932年1月、1935年6月～1936年1月两次组阁，任总理和外长期间，曾签订《法国和苏联互助条约》，同时积极推行*绥靖政策*。1935年与意大利签订《罗马公约》，与英国签订《霍尔-赖伐尔协定》，公然出卖埃塞俄比亚人民利益，助长意大利法西斯的侵略气焰。因遭到国内外舆论强烈谴责，被迫于1936年初辞去总理一职。*第二次世界大战*期间，支持H.P.贝当上台。法国沦亡后，任*维希政府*副总理(1940年7月12日～12月13日)，因内部矛盾一度离职。在A.*希特勒*支持下，1942年4月出任总理，此后一直左右贝当政府。1943年通过"义务劳动制"，将75万法国工人

强制送往德国服苦役。法国光复后逃亡西班牙等国，后在奥地利被捕。1945年10月9日被巴黎高等法院以叛国罪判处死刑，15日被处决。（金重远）

Lainilaiyaliwoni

**赖尼莱亚里沃尼** (Rainilaiarivony, 1828～1900) 马达加斯加王国首相(1864～1895)。出身显贵家庭。1864年7月起，先后任腊佐赫里纳、腊纳瓦洛纳二世、腊纳瓦洛纳三世3位女王的首相达31年。

赖尼莱亚里沃尼在执政期间进行了一系列改革，试图加强中央集权，打击旧贵族和地方分裂势力，废除奴隶制。在任期间颁布《101条法典》(1868)和《305条法典》(1881)，改革了民法、刑法和司法制度，创立了内阁制；改革军队的征集和训练制度，废除自由农民的劳役制，并宣布解放黑奴。1869年取缔了马达加斯加传统宗教，带头皈依英国新教，并建立国家教会，控制英国传教团的活动。但是，这些改革大多未能贯彻。

赖尼莱亚里沃尼反对法国把马达加斯加变成殖民地，抗法战争失败后，被迫于1885年12月17日签订《法马条约》。他曾指望联英抗法，不惜把全岛的关税征收权租让给英国。1895年，法国殖民军大规模入侵，马达加斯加沦为殖民地。同年10月15日，赖尼莱亚里沃尼被放逐，1896年在阿尔及利亚去世。（宁 骚）

Langanheng

**兰甘亨** (Ramkhamhaeng, 主要活动期 1275/1279～约1317) 泰国素可泰王朝第三代国王，因其卓著的文治武功被誉为泰国历史上著名的五位大帝之一。中国史称敢木丁。兰甘亨的父亲膺它沙罗铁是素可泰王朝创始人。其兄班孟是素可泰王朝的第二代国王，1275(或1279)年去世，兰甘亨继位。兰甘亨19岁时随父与功德城的君主沙木槎作战。膺它沙罗铁的士兵战败而逃，只有兰甘亨一人驱赶战象，坚持战斗，结果转败为胜。因而他父亲给他命名为甘亨，即勇敢的意思。后人称他为坤兰甘亨，是因为坤是素可泰时期对国王的称呼，兰是梵文“伟大”之意，坤兰甘亨意即“勇敢而伟大的君主”。

兰甘亨统治时期，人民安居乐业。兰甘亨将一口钟挂在王宫门口，百姓鸣钟喊冤，就能得到国王的接见和审理。兰甘亨积极从锡兰引进宣扬平等主义和重视现状改革的小乘佛教，来对抗原先占统治地位的婆罗门教和大乘佛教。他颁布了有关土地所有权和财产继承权的法律，这是泰国最早的成文法典。兰甘亨的最大贡献在于他将流行于素可泰地区的巴利文、吉蔑文加以改造，于1283年创制了泰文字母，为泰国民族文化的发展立下不可磨灭的功绩。在对外交往中，他与中国建立了友好睦邻关系，多次遣使访问中国。

约1317年兰甘亨逝世，据说是在湄南河失踪的。（段立生）

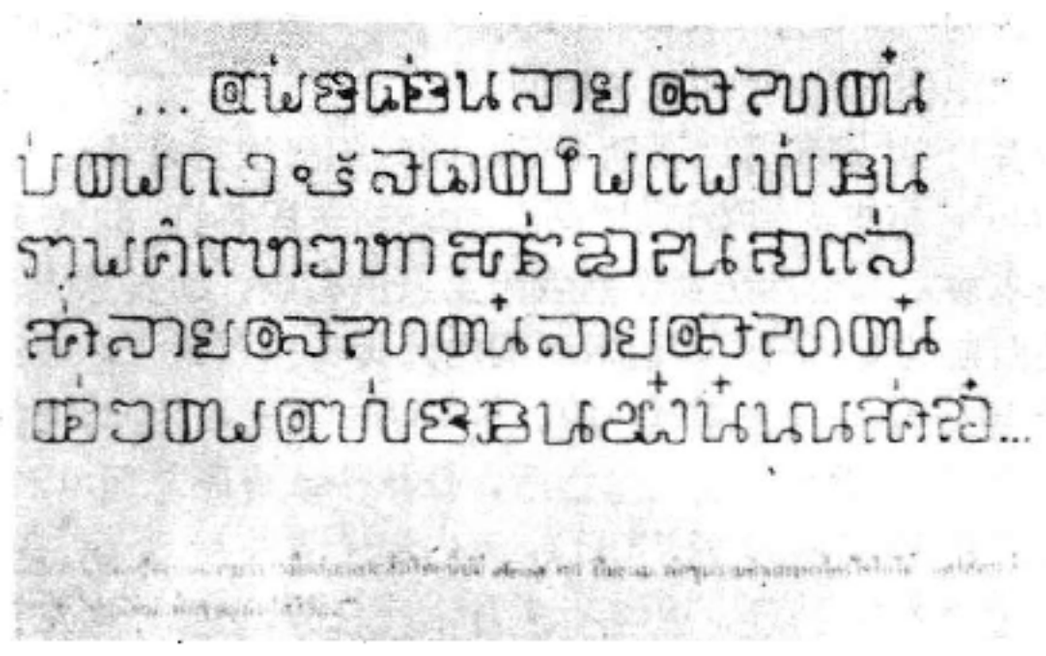

兰甘亨石碑碑文

Lanke Xuepai

**兰克学派** (Rankean school) 见西方史学史。

Lannatai Wangguo

**兰那泰王国** (Kingdom of Lannathai) 13世纪在今泰国北部由泰族建立的国家。中国史籍称八百媳妇国，泰名兰那泰，意为百万稻田国。8世纪兰那泰兴起于泰国北部边陲的夜柿河地区，称景线王国，为泰永人所建。兰那泰在孟莱王统治时期(1259～1317)战胜了孟人建立的哈利奔猜国(中国史书称女王国)，把原属其统治的南奔地区划入自己的版图。后又向西部扩张领土，征服了以清赛为中心的泰人国家帕尧国，从此兰那泰称雄北部。1296年定都清迈城。国人信奉佛教，有自己的史书《兰那纪年》，所使用的兰那泰文与中国西双版纳的傣叻文相似。兰那泰与其南部邻邦素可泰王朝通好。14世纪素可泰被罗斛兼并时，兰那泰仍保持独立。兰那泰后期屡遭缅甸侵犯，1556年被置于缅甸保护之下。1728～1762年兰那泰取得短暂的独立。1763年第二次为缅甸所陷。暹罗披耶达信领导复国斗争。达信军队于1775年进入清迈，击退缅甸在清迈的驻军，封藩王在此镇守。1803年曼谷王朝把清迈并入暹罗版图。兰那泰与中国西双版纳毗邻，早在中国元朝时两国已有交往。明朝洪武二十一年(1388)在这里设宣慰司，两国使节往来频繁。（张映秋）

Laodong Jiefangshe

**劳动解放社** (Освобождение труда) 俄国第一个马克思主义团体。1888年9月25日由Г.В.普列汉诺夫、В.И.查苏利奇、П.Б.阿克雪里罗得、Л.Г.捷依奇、В.Н.伊格纳托夫等人在日内瓦创立。其宗旨为在俄国传播科学社会主义，批判民粹主义，深入研究俄国社会生活中的重大问题。先后翻译、出版K.马克思和F.恩格斯多种著作，秘密运回俄国传播。撰写一批马克思主义著作，批判俄国民粹主义，同合法马克思主义和经济主义进行斗争。它是俄国工人运动同国际工人运动交流经验、加强团结的纽带。曾代表俄国无产阶级参加第二国际的活动，同德国的伯恩施坦主义、法国的米勒兰主义作了斗争。

劳动解放社是俄国无产阶级政党的雏型。1884年和

1888年公布的两个纲领草案，明确提出工人阶级的目标是以共产主义代替资本主义，其先决条件是要取得政权，成为后来俄国社会民主工党纲领的基础。80年代同国内的马克思主义小组建立了联系。1890～1892年在俄国出版发行《社会民主党人》杂志。1894年倡议成立俄国社会民主党人国外联合会。1895年5月列宁代表国内社会民主党人专程到瑞士会晤它的成员，商定双方共同出版工人通俗读物《工作者文集》，该刊于1896～1899年出版6期。1900年12月，它的成员同B.И.列宁等人一起创办无产阶级报刊《火星报》和《曙光》杂志。在1903年7月俄国社会民主工党第二次代表大会上，因已完成历史使命由捷依奇正式宣告解散。（高 放 高敬增）

Laohe Qiaozhi

**劳合·乔治，D.** （David Lloyd George, 1863～1945） 英国首相（1916～1922）。自由党领袖。1863年1月17日生于曼彻斯特市一个小学教师的家庭，父早丧，家贫。后来在一家事务所学习法律，取得律师资格。自1890年起当选为自由党下院议员，因反对英布战争而名闻全国。1905年起参加自由党内阁，在担任H.H.阿斯奎斯政府财政大臣时，于1909年制定"人民预算"，提出征收土地税、奢侈品税、累进所得税和遗产税等措施。其中土地税触犯土地贵族的利益，因而上院一反宪法惯例否决政府的财政法案，导致持续两年的"宪法危机"。1911年提出"国民保险法"，规定对工人进行医疗保险和失业保险，一般认为这是英国"福利国家"的先声。B.И.列宁曾把这种手法称为"劳合·乔治主义"。

第一次世界大战时他担任联合政府的军需大臣、陆军大臣等，因不满阿斯奎斯指导战争的方式，于1916年底逼迫阿斯奎斯下野，自任首相。在此后两年中，他改变行政方式，奉行自由主义政策，实行选举、教育等项改革。竭尽全国力量进行战争。1919年他率领英国代表团出席巴黎和会，在会上进行瓜分世界和反对苏俄的活动。特别注意保护英帝国的海上霸权，还力图把国联建成维护英国利益的工具。

战后他继续领导联合政府，但因自由党阿斯奎斯派拒绝参加，实际上不得不依赖保守党的支持。1921年通过谈判承认爱尔兰独立，初步解决爱尔兰问题。1922年10月9日，保守党决定撤销对联合政府的支持，劳合·乔治辞职。第二次世界大战前夕，反对A.N.张伯伦的绥靖政策。战争期间拒绝参加W.L.S.丘吉尔的战时内阁。

1945年1月获德怀福伯爵封号，同年3月26日去世。著有《战争回忆录》（1933～1936）、《和约真相》（1938）。（萨本仁）

Laotaluo

**劳塔罗** （Lautaro, ?～1557） 智利印第安阿劳坎部族首领，反抗西班牙殖民侵略的英雄。年轻时曾被西班牙军俘虏，后逃回智利南方，被选为印第安人部落的军事首领，率领印第安人袭击西班牙殖民军。在1554年的一次战役中，劳塔罗采取分兵轮番作战的打法，大败敌军并活捉P.de巴尔迪维亚。接着挥师北上，在比奥比奥河岸再次重创敌军。1555年12月12日夺取康塞普西翁城，直逼敌巢圣地亚哥城。1557年4月29日，劳塔罗的军队在马塔基托河岸营地遭到敌人突然袭击，劳塔罗在战斗中英勇牺牲。劳塔罗被誉为智利民族之星。拉丁美洲独立运动的一些先驱者曾建立以他的名字命名的秘密革命团体"劳塔罗"，进行推翻殖民统治的斗争。（苏振兴）

Laowo lishi

**老挝历史** （history of Laos） 全称老挝人民民主共和国。位于中南半岛中北部，是一狭长的内陆国家，南北长1 000公里，东西最窄处只有120公里。东邻越南，南界柬埔寨，西连泰国、缅甸，北与中国云南省接壤，面积23.68万平方公里，全国划分为上、中、下寮三部分。人口385万人（1985），有60多个民族，主要是老龙族（亦称佬族）、老听族、老松族、苗族、卡族等。其中老龙族约占全国人口的1/3。通用老挝语，居民多信奉佛教。首都万象。

古代及中世纪 至迟在10万年以前，老挝地区已有人类居住，在老挝发现的古人类头骨化石表明，史前社会该地区曾先后居住过美拉尼西亚人、尼格罗人和印度尼西亚人。发现较多的洞穴遗址和零星分布的文化遗存分别属于和平文化、北山文化和东山文化，其中以川圹查尔平原的巨石文化最为著称。

1～12世纪，老挝地区的主要居民为孟-吉蔑人，他们建立起许多奴隶制小国，其中以川圹和甘蒙一带的西科达蒙较为强盛，中国史书称之为"堂明"。227年，堂明王曾遣使到中国东吴聘问。6世纪，真腊兴起，南并扶南，北兼道明（即堂明）、僧高诸国，今万象以南尽为其所有。8世纪初，真腊分裂为二：南部为水真腊，北部以今老挝地区为中心形成了陆真腊。陆真腊又名文单国。717～798年，先后四次遣使到中国访问。在文单北面，还有一些泰人部落，隶属于中国南诏地方政权。西北部又有女王国，与南诏和安南均有贸易往来。

9世纪初，水、陆真腊重新统一，真腊成为中南半岛强国之一。10世纪以后，相继迁入老挝地区的泰佬人开始兴起，建立了许多小国，以琅勃拉邦的孟斯瓦国最为强盛。1353年，孟斯瓦王子法昂在真腊帮助下，统一老挝全境，建立了以佬族为主体的封建国家——澜沧王国（又称南掌王国），首都为琅勃拉邦（参见彩图插页第8页）。其疆域东界安南（今越南）、东南连占婆（今越南中部），南接真腊（今柬埔寨），西邻暹罗（今泰国），西北及北部与缅甸、中国接壤，从而奠定了现代老挝的疆界。

法昂王实行"景孟制"，分封诸子到各地进行统治；又从柬埔寨引进了小乘佛教。桑森泰王进一步健全了统治机构，更换了许多官吏。他把国人分为三个等级：即贵族、平民和奴仆(苦儿)。贵族分为六等：昭帕耶、帕耶、披阿、献、闷、坤，按级别大小担任各级官吏，被称为"昭孟"。此外，桑森泰王还普查全国人口，整编军队，把全国30万佬族壮丁编为五个"会索"，每个"会索"设常备军3万，后备军2万，另有5万留守队。这些措施巩固了统一，有利于加强中央集权。

15世纪，由于内部争权夺利和越南入侵，老挝一度衰落。16、17世纪，老挝封建社会进入发展阶段，封建等级制进一步完善，最高一级称帕沙拉(或召片领)即国王；第二级为"色纳"，即国王的顾问；第三级称"阿玛"，为各级官吏，最下一级为"约特"。国王有3名顾问，分管军事、行政和外交。各级官吏按贵族等级获得相应的田地作为自己的俸禄，这种制度被称之为"萨迪那"。老挝封建土地制度分为国有土地和村社土地两部分，实行农奴式的"贡滥"剥削，盛行劳役地租和实物地租。波提萨拉腊王和塞塔提腊王时代，老挝与暹罗和缅甸多次冲突，1575年，缅甸第3次入侵老挝，将新都万象洗劫一空。苏里亚旺萨继位后(1633)老挝国势重新振兴。1707年，因王位之争，琅勃拉邦脱离万象。1713年下寮的占巴塞也宣告独立，老挝形成三国鼎立局面。1776年以后，暹罗控制老挝，越南则乘机控制川圹地区。老挝封建社会进入衰落阶段。

**法国殖民统治时期** 19世纪60年代法国开始向老挝渗透。1885年法国在琅勃拉邦设立领事馆。1893年以武力迫使暹罗签订《法暹曼谷条约》，把老挝并入法属印度支那联邦。琅勃拉邦成为名义上的"保护国"，其他地区则由法国直接统治。1894年，法国任命A.-J.-M.巴维为驻琅勃拉邦高级专员。1895年，卜洛希出任法国驻老挝第一任最高驻扎官。1911年，法国进一步废除各地土王，将全国划分为省、县、区、乡、村五级行政单位，统治机构逐步健全。

法国对老挝的统治以掠夺和剥削为主要目的，初期主要采取霸占土地、征收捐税等形式。第二次世界大战爆发后开始兴办一些工矿企业，开辟种植园。在法国统治下，封建制度被保留下来，殖民剥削和封建剥削使老挝各族人民负担沉重。1901～1919年先后爆发三次大的反抗斗争，其中1911年昂克欧领导的佧人起义坚持了20多年。1930～1940年期间，波宁和丰督矿工举行多次罢工，要求增加工资。

1940年9月，日军占领印度支那，法国仍保有其殖民机构和军队。1945年3月9日，日军以武力解除法军武装，夺取了殖民政权。老挝爱国人士在泰国建立抗日的"伊沙拉"组织(寮国自由阵线)。不久，日本宣布投降，老挝抗战组织领导人民在各地夺取政权，并于10月12日宣布独立，成立以佩差拉亲王为首相，苏发努冯亲王为外交大臣兼革命军总司令的老挝临时抗战政府。1946年初，法军以武力重占老挝，恢复旧王朝。1949年7月19日在巴黎签定的《法老协定》规定老挝为法兰西联邦内的独立国。与此同时，老挝各阶层人民展开了抗法斗争，1950年，各地爱国力量举行全国代表大会，建立新的"伊沙拉"组织(即老挝民族统一战线，简称巴特寮)，成立以苏发努冯亲王为总理的民族解放政府。到1953年，巴特寮已解放了桑怒、川圹及琅勃拉邦部分地区。1953年1月12日，法国被迫承认老挝为独立国家。

**从日内瓦会议到老挝人民民主共和国建立** 1954年，在日内瓦召开了解决印支问题的十四国会议，老挝独立得到了国际承认，法国撤出印度支那。但美国乘机插足老挝，扶植亲美势力，1953年3月22日建立老挝人民党。1956年1月"伊沙拉战线"改组并扩大为老挝爱国战线。50年代中期以后，老挝形成了三派政治力量：以巴特寮为代表的左派爱国力量，以培·萨纳尼空、富米·诺萨万、文翁·纳占巴塞等人为代表的亲美右派力量和以梭发那·富马、贡勒等人为代表的中立力量。三派长期内战，政府多次更迭。1961年，为解决老挝问题，又一次召开了扩大的日内瓦会议，同年5月实现全国停火。1962年6月三方组成老挝临时民族团结政府，但不久即告破裂，内战进一步加剧，1965年10月"寮国战斗部队"改为老挝人民解放军。1973年三方再次实现停火，签署《关于在老挝恢复和平和实现民族和睦的协定》。次年4月成立了以富马亲王为首相的新的民族联合临时政府。1975年，他曲、沙湾拿吉、琅勃拉邦、万象等地开展了"夺权运动"。老挝右派高级军官和阁员纷纷逃往国外，巴特寮夺取了全国政权，一直领导巴特寮的老挝人民革命党成为老挝的执政党。同年12月1～2日在万象召开了首届全国人民代表大会，宣布废除君主制，成立老挝人民民主共和国，苏发努冯担任最高人民议会主席，凯山·丰威汉为总理。

关于老挝问题的日内瓦协定签字仪式

1977年以后，越南奉行地区霸权主义政策，对老挝实行控制。1979年2月20日老挝全国民族统一战线大会通过决议，把老挝爱国阵线更名为老挝建国阵线。1982年7月人民解放军改名为老挝人民军。人民军的最高领导机构是党的中央军事委员会，军委主席由党的总书记兼任。

老挝群众兴修水利

1961年4月25日，老挝同中国建交。在老挝人民抗美救国斗争和战后经济建设中，中国提供了力所能及的援助，并努力维护同老挝的传统友好关系。1989年10月凯山·丰威汉应邀访华。

参考书目

富米·冯维希著，蔡文枞译：《老挝和老挝人民反对美国新殖民主义的胜利斗争》，人民出版社，北京，1974。

（景振国　郭保刚）

Ledelü Luolan

**勒德律·罗兰，A.A.**　(Alexandre Auguste Ledru-Rollin, 1807～1874)　见欧洲1848年革命。

Leibakefu

**雷巴科夫，Б. А.**　(Борис Александрович Рыбаков, 1908～　)　苏联历史学家、考古学家。1930年毕业于莫斯科大学。1936年起为苏联科学院物质文化史研究所高级研究员。1943年任莫斯科大学教授。1948、1952年两次获苏联国家奖。1951年加入苏联共产党。1958年为苏联科学院院士。1978年获社会主义劳动英雄称号。毕生致力于斯拉夫和古代罗斯考古学、历史学和文化史的研究。自1932年起，陆续在维施哥罗德、莫斯科、弗希日、切尔尼哥夫、兹韦尼哥罗德、特穆塔拉干(今塔曼)等古代罗斯城市遗址进行考古发掘工作。1948年出版巨著《古代罗斯的手工业》。该书概括了大量考古材料，采用许多新的研究方法，叙述了从远古到15世纪末叶俄罗斯城乡手工业各部门的发展，详细阐明了许多手工业的古代技术，证明了古代罗斯手工业发展的高度水平及其对国家经济发展的重大作用。此外他还著有《古代罗斯文化史》等。　（满运新）

Lei Haizong

**雷海宗**　(1902～1962)　中国历史学家。字伯伦，河北省永清县人。1922年毕业于清华大学，后公费留学美国，在芝加哥大学攻读历史和哲学。1924年入该校研究院历史学研究所深造。1927年获哲学博士学位，同年返国。曾任南京中央大学史学系教授、系主任，金陵女子大学历史系教授和中国文化研究所研究员。1931年任武汉大学史学系和哲学教育系教授。1932年后任清华大学和西南联合大学历史系教授，曾任历史系主任和文学院代理院长。1952年任南开大学历史系教授，直至逝世。

雷海宗毕生从事历史教学和研究工作。在30多年执教过程中，讲授中国通史、世界上古史、世界中古史、世界近代史、中国哲学史、中国文化史、外国史学史、外国文化史、基督教史等多种课程。编著有《中国通史》、《中国通史选读》、《西洋通史》、《西洋通史选读》(30年代前期)、《中国文化与中国的兵》(商务印书馆1940年出版)、《世界上古史交流讲义》(解放后教育部审定)等。另有《历史的形态与例证》、《中外的春秋时代》、《上古中晚期亚欧大草原的游牧世界与土著世界》(《南开大学学报》人文版1956年第1期)等史学论文多篇。

雷海宗认为真正的史学不是繁琐的考证或事实的堆砌，于事实之外须求道理，要以哲学的眼光，对历史作深刻透彻的了解。他曾受德国史学家O.施本格勒提出的"文化形态史观"的影响，认为历史是多元的，是各个不同的文化在不同时间和地域独自产生和自由发展的历史。每个文化虽各有特点，但经过固定的生命周期必然趋于毁灭。解放后，他认真学习马克思主义，在世界史教学和研究方面作出了贡献。　（王敦书）

Libanen lishi

**黎巴嫩历史**　(history of Lebanon)　黎巴嫩共和国位于地中海东岸，北、东两面与叙利亚交界，南与巴勒斯坦接壤。面积1.04万平方公里。人口316万(1980)，绝大多数是阿拉伯人，约51.1%信奉伊斯兰教，48.9%信奉基督教。官方语言为阿拉伯语，通用法语和英语。首都贝鲁特。

**独立前的黎巴嫩**　公元前第3千纪末，腓尼基人在黎巴嫩和叙利亚沿海地区建立了许多奴隶制城邦。他们善于航海和经商，足迹远至大西洋，并在地中海沿岸建有不少殖民地，其中最著名的为迦太基(今突尼斯境内)。腓尼基人创造的拼音字母传到希腊后，成为现代西方各国字母文字的起源。这是腓尼基人对世界文化做出的重大贡献。

公元前16世纪以后，黎巴嫩相继受埃及、亚述、巴比伦、波斯统治。后被亚历山大大帝占领，并于公元前198～前82年成为塞琉西王国的一部分。公元前64年被并入罗马帝国。4世纪罗马帝国分裂后，黎巴嫩成为拜占廷帝国的一部分。7世纪中叶以后，黎巴嫩为阿拉伯帝国所统治。11世纪末，十字军侵占了黎巴嫩；十字军被赶走后又为埃及所统治。1516年，黎巴嫩沦为奥斯曼帝国的属地。16～17世纪，黎巴嫩人民多次举行起义，反对

埃及马木留克王朝攻占的黎波里

土耳其苏丹和当地封建主的双重压迫。17 世纪初，法赫鲁丁二世势力增大，新建了一支军队并实行社会改革，建立起事实上独立的大黎巴嫩。但土耳其大军压境，法赫鲁丁二世投降并被处死。18世纪末，贝希尔·谢哈布二世继承法赫鲁丁二世的未竟事业，利用农民起义铲除了几个强大的封建家族，将统治权集中到自己手中。1831年他与反抗土耳其统治的埃及总督穆罕默德·阿里结盟，把土耳其人逐出黎巴嫩。1840 年埃及军队从黎巴嫩撤退后，英、法两国为争夺黎巴嫩的市场，不断挑起基督教马龙派与伊斯兰教德鲁兹派之间的斗争。土耳其乘机于1842 年重占黎巴嫩，并将黎巴嫩分为两个省，北部由亲法的马龙派封建主管辖，南部则归亲英的德鲁兹派封建主统治。1860年，黎巴嫩发生马龙派教徒与德鲁兹派穆斯林之间的大仇杀，法国出兵干涉。此后黎巴嫩成为得到国际承认和保证的自治区，由土耳其政府任命并经法、英、俄等国同意的一个信奉基督教的行政长官统治。

1920 年，圣雷莫会议把黎巴嫩划归法国委任统治。1926 年 5 月，黎巴嫩宣告成为共和国，颁布了宪法，但仍保留法国的委任统治权。1941 年 11 月，法国宣布结束委任统治，黎巴嫩获得形式上的独立。1943年黎巴嫩成立了第一届议会，选出了总统，并宣告独立；但英、法占领军直到 1946 年 12 月 31 日才全部撤出。

**独立后的黎巴嫩** 1957 年，黎巴嫩总统加米耶·夏蒙宣布接受艾森豪威尔主义，引起人民的反对。1958年 5 月，黎巴嫩爆发了反对夏蒙政权的武装起义。7 月 15 日，美国军队以维护黎巴嫩独立和保护美国侨民安全为借口，在黎巴嫩登陆，遭到世界各国人民的反对。10 月 26 日，美军被迫撤出。

60 年代末期，巴勒斯坦解放组织的武装力量逐渐转移到黎巴嫩，以黎巴嫩南部为基地，进入以色列境内进行游击活动。由于以色列对黎巴嫩进行报复，黎巴嫩和巴解组织之间的矛盾不断加剧。1969年黎巴嫩军队与巴勒斯坦游击队发生军事冲突，后来双方就巴解组织在黎巴嫩的基地及活动范围等作了具体规定。

黎巴嫩国内党派、教派林立，并都有自己的武装。两大教派——伊斯兰教和基督教之间，三大政治势力——以基督教马龙派为主，包括黎巴嫩长枪党、自由国民党和雪松警卫队的黎巴嫩阵线，由社会进步党、阿拉伯复兴社会党、黎巴嫩共产党等十几个党派组成的黎巴嫩全国运动（亦称全国进步政党与力量，属穆斯林左派），以及由伊斯兰教、基督教中的温和派人士组成的中间力量之间，围绕着国家权力再分配以及如何对待巴解组织等问题的斗争错综复杂。1943 年黎巴嫩独立前夕，各教派曾就国家权力的分配达成协议：总统和军队总司令由基督教马龙派人士担任，议长和总理分别由伊斯兰教什叶派和逊尼派人士担任，议员和部长的席位按各教派的人口比例分配。基督教马龙派掌握着军政大权。后来由于人口结构变化，居民中信奉伊斯兰教的增多，穆斯林要求增加自己的权力，并为此展开了斗争。巴勒斯坦武装力量转移到黎巴嫩后，得到黎巴嫩全国运动的支持，但却遭到了黎巴嫩阵线的反对。1975 年 4 月，黎巴嫩爆发了以基督教马龙派民兵为一方、穆斯林民兵为另一方的全面内战（见黎巴嫩内战）。

1978 年 3 月 15 日，以色列借口报复巴勒斯坦游击队，悍然入侵黎巴嫩南部地区。3 月 19 日，联合国安理会通过决议，决定派联合国部队进驻黎巴嫩南部地区，帮助黎巴嫩政府恢复对南部地区的控制。6 月 13 日，以色列军队全部撤出。1982 年 6 月，以色列又大举入侵黎巴嫩。此后，黎巴嫩出现了鼎足而立的形势：南部地区由以军占领，东部地区由叙军占领，中部和北部则由黎巴嫩各教派武装力量割据。同年 8 月 23 日，贝希尔·杰马耶勒当选为黎巴嫩总统，9 月 14 日被刺身亡。9 月 21 日，其兄阿明·杰马耶勒当选总统，他致力于实现外国撤军，稳定全国局势，恢复和发展经济。1984年 4 月30 日，成立以拉希德·卡拉米为总理的民族联合政府。1989 年11月，穆阿瓦德总统遇害，埃利亚斯·赫拉维当选总统。

黎巴嫩政府奉行中立、不结盟和对外开放的外交政策。1971 年 11 月 9 日与中国建立外交关系。

（顾巧巧）

Libanen Neizhan

**黎巴嫩内战** (Lebanese Civil War) 1975年 4 月爆发的黎巴嫩基督教派与伊斯兰教派之间的战争。

**内战的起因** 黎巴嫩是一个多教派国家。1943年独立前夕，基督教与伊斯兰教的人口比例为 6:5，各教派即在此基础上达成分配国家领导职务与议会席位的协议：总统和军队总司令由基督教马龙派人士担任，总理和议长分别由伊斯兰教逊尼派与什叶派人士担任，军队参谋长则由伊斯兰教德鲁兹派人士担任，在议会 99 个席

位中，基督教派占53席。这种状况一直延续了几十年。后来，伊斯兰教派人口迅速增长，逐渐居全国多数。他们对基督教派继续掌握军政大权日益不满，迫切要求重新分配国家权力。而基督教派统治集团为维护既得利益，不肯做出让步，两派之间的矛盾日益加剧。此外，在黎巴嫩还有40多万巴勒斯坦难民；1970年9月约旦当局镇压巴勒斯坦游击队的事件发生后，巴勒斯坦游击队主力1万余人从约旦转移到黎巴嫩境内，并在黎巴嫩南部建立营地，不断对以色列进行袭击，因而黎巴嫩经常遭到以色列的报复；巴勒斯坦游击队还支持伊斯兰教派的斗争。这些都引起基督教派统治当局的强烈不满。加之，美国、以色列和一些阿拉伯国家经常插手黎巴嫩事务，从而增加了黎巴嫩局势的复杂性，促使全面内战的爆发。

内战的经过　1975年4月13日，基督教马龙派的长枪党民兵袭击了巴勒斯坦人乘坐的车辆，造成55人伤亡。这一事件成为内战的导火线。随即发生伊斯兰教派与基督教派民兵的激烈战斗。基督教派得到黎巴嫩军队支持，伊斯兰教派则得到巴勒斯坦游击队支持。基督教派民兵的装备和训练优于对方，在战争初期稍占上风。但伊斯兰教派民兵在巴勒斯坦游击队支持和叙利亚暗中协助下，逐渐扭转了战局。1976年1月，黎巴嫩军队发生分裂，穆斯林官兵约6 000人宣布成立"阿拉伯黎巴嫩军"，公开倒向伊斯兰教派；另有部分黎军中立，致使基督教派的力量大为削弱，伊斯兰教派武装很快控制了黎2/3的地区。同年4月，叙利亚应黎巴嫩总统苏莱曼·弗朗吉亚邀请，派军队8 000人进入黎境，阻止伊斯兰教派武装的进攻。叙军的干预，在阿拉伯世界引起强烈反响。10月18日，黎巴嫩、叙利亚、埃及、沙特阿拉伯、科威特和巴勒斯坦解放组织6方利雅得会议决定组成以叙利亚军队为主的阿拉伯威慑部队进驻黎巴嫩。此后，战斗逐渐平息。基督教派武装力量逐渐恢复并有所扩大，其内部的强硬派势力开始对叙的干预不满。1978和1981年，叙军与基督教民兵之间曾发生大规模武装冲突。形势对基督教派愈加不利。

1982年6月，以色列出动军队6万余人，大举入侵黎巴嫩，深入黎境约90公里，占领约3 000平方公里的土地。同年8月下旬，在以军包围下，巴勒斯坦武装力量1.2万人撤出贝鲁特，分散到8个阿拉伯国家。8月23日，基督教强硬派人物、民兵司令贝希尔·杰马耶勒当选总统，提出一切外国军队撤出黎巴嫩、解散所有教派武装、建立统一的政府军和实行全国和解等项主张，遭到叙利亚和伊斯兰教派强烈反对。9月14日，贝希尔·杰马耶勒被炸身死。其兄阿明·杰马耶勒继任总统。

1982年8～9月，美国与法国、意大利等国组成多国部队，进驻黎巴嫩，企图以直接的军事卷入为基督教派强硬势力撑腰，使其继续执行亲西方的政策。在美国参与下，黎、以双方经过谈判，于1983年5月17日签定了以色列从黎撤军的协议。但由于该协议同时要求叙军和巴勒斯坦武装力量也撤出黎巴嫩，因而遭到叙利亚、巴勒斯坦解放组织和伊斯兰教派的坚决抵制，无法执行。同年10月底至11月初，基督教派与伊斯兰教派领导人在日内瓦举行全国和解会议，但因双方的严重分歧而陷入僵局。会后，双方武装冲突再次升级。

黎局势的恶化，使美国进退两难。R.W.里根决定采取"收缩"政策，于1984年2月7日将海军陆战队撤出，并命令海军舰只轰击叙军和伊斯兰教派武装在山区的阵地。阿明·杰马耶勒总统在困难形势下，转而采取依靠叙利亚调解，和平解决黎问题的方针。同年3月5日黎巴嫩政府宣布废除1983年5月黎、以关于撤军的协议。3月12日第二次全国和解会议在瑞士洛桑召开，两大教派领袖就实行停火、成立制宪委员会等问题达成协议。此后，国内大规模武装冲突暂告平息。1985年1月以色列内阁在内外压力下，决定从黎南部撤军。6月撤军基本完成。1984年4月黎巴嫩民族联合政府成立后，由于各方对政治改革和重建军队等问题意见不一，各教派之间以及一些教派内部不断出现新的摩擦与分裂，局势更趋复杂。叙利亚自1976年6月初以来，在黎境内一直驻有3万左右军队。这时它支持伊斯兰教什叶派和德鲁兹派两大民兵武装，同对政治改革持强硬态度的基督教民兵组织黎巴嫩力量战斗，并打击伊斯兰教派和巴勒斯坦解放组织内部的反叙势力。1985年9月初，叙利亚推动15个伊斯兰教派组织成立民族团结阵线，鼓动一些亲叙的知名人士要求阿明·杰马耶勒总统下台。黎巴嫩力量领导人胡贝卡在强大政治、军事压力下，接受叙的调解，于12月同伊斯兰教什叶派和德鲁兹派达成了结束内战、进行政治改革的协议，为全国和解带来了新的希望。但由于各教派之间及其内部矛盾错综复杂，受外国势力的影响远未消除，真正的和解迄今未能实现。

持续十余年的内战，已造成十余万人死亡，数十万人受伤，给黎巴嫩经济造成巨大损失；人民生活痛苦不堪，数十万人流离失所或逃往国外。（参见彩图插页第27页）　（王启文）

Licha

**黎剎，J.P.**（José Protasio Rizal y Mercado，1861～1896）　菲律宾民族英雄、资产阶级民族主义启蒙思想家。1861年6月19日生于内湖省卡兰巴一个有中国血统的家庭，16岁毕业于马尼拉阿顿尼沃耶稣教会学校。18岁写出《给菲律宾青年》这首鼓舞人心的爱国诗篇，因而受到西班牙殖民当局的迫害。1882年潜赴欧洲学习，在西班牙马德里大学研读医学、哲学、文学等课程。1885年到巴黎专攻眼科学，翌年又赴德国海德堡大学学习历史和心理学。

在国外，黎剎和流亡的菲律宾爱国志士组织爱国团体，创办刊物，掀起"宣传运动"，成为启蒙运动中最杰出和最有影响的鼓动家。他的文章贯穿着民族主义思想，观点鲜明，文笔犀利，针砭时弊。他写的长篇小说《不许犯我》(1887)和《起义者》(1891)推动了民族的觉醒。

1892年6月，黎剎回到菲律宾。7月3日在马尼拉召开菲律宾同盟成立大会，号召通过温和手段和合法途径，把菲律宾建成一个统一的民族共同体，发展民族经济并改良社会制度。7月7日，黎剎被捕流放到达皮丹岛，同盟会随即解散。1896年，A.博尼法西奥组织的“卡蒂普南”准备发动大规模武装起义，秘密派人请黎剎担任领袖，但遭到他的拒绝和反对。为了逃避武装斗争，他决定到驻古巴的西班牙军队当军医。在赴古巴途中，国内武装大起义爆发，殖民当局把黎剎押回马尼拉，1896年12月30日以“通过写作煽动人民叛乱”的罪名把他处死。临刑前他写下绝命诗《永别了，我的祖国》。

（余思伟）

Lichao

**黎朝** （Le dynasty） 越南封建王朝之一。亦称后黎，都于升龙(今河内)，国号大越。1418年黎利领导蓝山起义，反抗中国明朝的郡县统治。1427年明军撤离后，拥立陈朝后裔陈暠为帝。翌年，统一国内，废陈暠自立。在位期间，分国中为五道，分封功臣，定律令，实行均田法，铸造货币，开科取士。1428～1527年间是黎朝的统一时期，封建制度高度发展。黎圣宗在位时期(1460～1497)国力鼎盛，手工业和商业也有发展。主要的手工业是纺织、造纸、油漆、印刷等。首都升龙是工商业中心。农村手工业中出现专业化倾向。农村作坊也组织行会。当时，中央集权制的国家机器进一步加强，并实行募兵制，建立了庞大的常备军。以此为工具，对外发动侵略占城和老挝的大规模战争。1471年攻陷占城王都。1478年发兵18万大举入侵老挝，攻陷“南掌王国”京都琅勃拉邦，但遭到顽强抵抗，被迫撤退，同年12月再次入侵老挝，集中兵力攻川圹的盆蛮部落，残酷屠杀人民，焚毁川圹城池和仓库，致使盆蛮9万户之众仅存2000余人。连年的侵略战争，也给黎朝本身带来灾难性后果，人民不堪其苦，农民起义不断爆发。至1510年襄翼帝即位后，国势日衰，长期陷于分裂。

1526年昭宗被权臣莫登庸所杀，翌年莫登庸又强迫恭皇让位。黎朝旧臣阮淦等逃往清化，拥立昭宗之子庄宗即位，形成黎、莫对峙的“南北朝”局面(1527～1592)。

阮淦死后，大权旁落其婿郑检之手，阮淦之子阮潢被派往镇守顺化。1592年，郑检之子郑松收复升龙(河内)，击败莫氏，黎朝复辟。此后，郑氏据有升龙统治北方，阮氏据有富春(顺化)占有南方，使黎朝王室徒具虚名，1627～1672年间双方不断混战，以淏江为界。江北称北河，江南称南河，各自称主，俨然二国。在以后的一个世纪期间，郑氏在北方改革制度，扩大自己的势力；而南方阮氏则继续向南扩张领土，17世纪末灭占城国，接着侵占湄公河三角洲的真腊(柬埔寨)领土。

国家的长期分裂和内战，加深了越南封建制度的危机。17～18世纪农民起义不断。1771年爆发历史上规模最大的西山起义，1788年阮惠建立西山王朝。翌年。攻陷升龙，黎朝遂亡。

（戴可来）

Li Huan

**黎桓** （Le Hoan，？～1005） 越南前黎朝的开国君主(980～1005)。爱州人(今清廉县)。原任丁朝军队的最高长官十道将军。979年，因丁朝国王丁部将及其子丁璇被杀，嗣君丁璇年仅6岁，遂篡夺大权，自称副王，并击败丁朝旧臣阮匐等的反抗，巩固其地位。980年，中国宋朝政府闻丁朝国王被弑，举兵“吊伐”。黎桓以“主上年幼不能御外侮”为由，乘机称帝自立，改元天福，仍都华闾。翌年，打败宋军。后为求宋册封，与宋通好。至993年宋封其为交趾郡王，997年又加封其为南平王，承认黎氏政权。

982年，黎桓起兵亲征占城，攻陷其王都，迫使占城称臣纳贡。对内实行军事统治，严刑峻法。开凿运河，发展经济。分封其十一子为王，镇守各地，以巩固统治。1002年改全国十道为路、州、府。但因诸王间的内争和地方豪右、山区酋长的反叛频起，农民起义与少数民族的反抗不断爆发，国势不稳，黎桓遂进行残酷镇压。率军平定少数民族芒人河蛮洞(清化石城县)等四十九洞，并剿平各地。他死后不久，1009年大将李公蕴被拥立为帝，创建李朝，前黎朝遂亡。

（戴可来）

Lisailiu

**黎塞留，A.-J. du** （Armand-Jean du Plessis, duc de Richelieu, 1585～1642） 法国宰相(1624～1642)，枢机主教，政治家。1585年9月9日生于巴黎一贵族家庭。1607年任吕松主教，1614年作为普瓦图的教士代表出席三级会议。两年后受到摄政太后M. de美第奇及其宠臣C. 孔奇尼的重用，任内政与陆军国务秘书。1617年国王路易十三诛杀孔奇尼，迫使太后流亡，黎塞留亦遭放逐。后来他竭力斡旋使国王与太后和解，1622年升任枢机主教，1624年为宰相。

正面和侧面像

黎塞留任宰相时，对内恢复和强化遭到削弱的专制王权，对外谋求法国在欧洲的霸主地位。1628年他亲自领兵攻陷胡格诺教派的重要据点拉罗谢尔要塞。次年剥夺胡格诺派享有的政治和军事特权。取消巴黎高等法院的谏诤权，处死或流放大批反叛的贵族。镇压1637年的乡巴佬起义和1639年的“赤足汉”农民起义。向各地派遣监察官，加强政府对地方行政、司法和财政的控制。1635年创立法兰西学院，扩大巴黎大学，修建枢机皇宫等。黎塞留谨慎而坚定地抗衡哈布斯堡王朝，1625年通过灵活的策略促成针对西班牙的法英联盟。支持丹麦、瑞典以及德意志新教诸侯与神圣罗马帝国军队交战，并在

1635年使法国参战，为后来法国赢得三十年战争奠定了基础。

晚年卷入宗教冲突。1642年12月4日在巴黎去世。遗稿有日记、回忆录和《政治遗嘱》。（刘文立）

LI Sun

**黎笋**（Le Duan，1907～1986）越南共产党领导人。1907年4月7日出生于广治省（现平治天省）兆丰县的一个农民家庭。年青时当过铁路职员。1928年参加越南青年革命同志会。1930年越南共产党成立时为首批党员之一。1931年任印度支那共产党北圻圻委宣训委员会委员，同年4月被捕，被判处20年徒刑，先后被监禁于河内、山萝、昆仑岛监狱。1936年获释。1937年任中圻圻委书记。1939年任党中央常委。1940年再次被捕，先后监禁在西贡监狱和昆仑岛。1945年八月革命成功后出狱。

1946～1954年，先后担任南部委员会书记和中央南方局书记，并直接领导第7联区（原西贡市以北地区）抗战工作。1951年在党的第2次代表大会上当选越南劳动党中央政治局委员。1954年日内瓦协议签订后继续秘密留在南方，领导南方人民的斗争。1957年奉调回北方，接替长征，出任党中央代理总书记。1960年党的三大上当选越南劳动党中央第一书记。

1969年胡志明主席去世后，黎笋继续领导越南人民坚持进行抗美救国斗争。

越南全国实现统一后，黎笋着手推行地区霸权主义和"印度支那联邦"计划。一面加紧对老挝的全面控制，一面出兵入侵柬埔寨（见越南侵略柬埔寨）。

1976年党的四大上当选为越共党中央总书记。1980年任中央军委书记。1982年越共"五大"上连任总书记。黎笋还是越南2～7届国会代表。1986年7月10日在河内病逝。

主要著作有《为了独立自由，为了社会主义，在党的旗帜下奋勇前进，夺取新胜利》（1970）、《世界形势及我党的国际任务》（1975）、《越南社会主义革命》（1976）、《越南工人阶级与工农联盟》（1976）、《寄给南方的信》（1986）。（达　杰）

Libknecht

**李卜克内西，K.**（Karl Liebknecht，1871～1919）德国社会民主党和第二国际左翼领袖之一，德国共产党创始人之一。1871年8月13日生于莱比锡市，其父是德国社会民主党领导人W.李卜克内西。1890～1893年在莱比锡大学和柏林大学学习时参加社会主义运动。毕业后，1894～1899年先后任地方的候补法官、检察官。1897年获博士学位。1899年在柏林开设律师事务所。1900年加入德国社会民主党。逐渐成为社会民主党内最有影响的左翼代表，对第二国际修正主义进行了积极的斗争。1905年俄国革命爆发后，同R.卢森堡等一起，主张按照俄国经验，大力开展议会外的斗争，特别是加强组织群众性的政治罢工。1907年出席第二国际斯图加特代表大会，支持B.И.列宁和卢森堡在军国主义问题上对A.倍倍尔的决议草案提出的修正。同年，主持召开社会主义青年组织第一次国际代表会议，作反对军国主义的报告，并当选会议期间成立的社会主义青年国际联合会主席。后发表题为《军国主义与反军国主义》的小册子，阐明军国主义与帝国主义的必然联系，指出反军国主义宣传是无产阶级与资产阶级斗争的一种重要形式，因而于10月被捕入狱，判处1年半徒刑。1908年当选普鲁士邦议会议员。次年出狱。1912年当选德国议会议员，通过议会讲坛进行反对帝国主义战争的宣传，着重揭露军火垄断资本家F.克虏伯的罪行。在德国社会民主党1912年开姆尼茨代表大会上，号召加强国际无产阶级的团结，认为这是同军国主义进行斗争的重要手段。1914年第一次世界大战爆发，同年8月4日在议会讨论对政府的军事拨款时，李卜克内西从遵守党纪出发，屈从社会民主党议会党团决议，投了赞成票。但他很快改正错误，在同年12月2日议会再次讨论军事拨款时，单独投反对票，并在国会提出"掉转枪口反对自己国内的敌人"的口号，鼓舞和推动了无产阶级的革命斗争和国际反战运动。1916年2月被征入伍。同年3月参加社会民主党左派秘密举行的全国代表会议，发表反战讲话。5月写成《主要敌人在国内》传单，指出德国主要敌人是德国帝国主义，指出以革命方式结束帝国主义战争的策略。在他影响下，德国社会民主党的国际派在战争期间发展成为各国社会民主党左派中最重要的政治派别。由于在柏林领导反战示威游行，被军事法庭判处4年徒刑。1918年10月获释，即投身德国十一月革命。11月组织斯巴达克同盟，并参加德国共产党创建工作。次年1月15日，与卢森堡同遭右派社会民主党临时政府杀害。（陈之骅）

Libknecht

**李卜克内西，W.**（Wilhelm Liebknecht，1826～1900）德国和国际工人运动活动家，德国社会民主党领袖和第二国际创始人之一。1826年3月29日生于德国吉森的一个官吏兼学者家庭。1842～1847年在吉森大学、柏林大学和马尔堡大学学习哲学和语言学。1847年在瑞士苏黎世任教。1848年9月率一支民主派队伍由瑞士进入巴登，宣布起义，建立"共和国临时政府"。失败后被捕。次年

5月，参加巴登维护帝国宪法起义，后流亡瑞士。1850年，当选日内瓦德意志工人协会主席，试图把瑞士24个德国工人协会统一为一个组织，被瑞士当局逮捕，关押两个月后驱逐出境。此后在伦敦侨居12年。在K.马克思和F.恩格斯帮助下，积极参加共产主义者同盟和伦敦德意志工人教育协会的工作。1862年8月回到德国。1863年9月，加入F.拉萨尔建立的全德工人联合会。宣传科学社会主义，批判拉萨尔派的假社会主义，形成一个以他为首的反对派。1865年夏，被拉萨尔派开除出全德工人联合会。在莱比锡结识德国工人协会联合会领导人A.倍倍尔。1866年同倍倍尔创建萨克森人民党，并加入第一国际。1868年，促成德国工人联合会加入第一国际。同年9月被第一国际总委员会任命为驻德通讯员和全权代表。1869年8月，和倍倍尔一起在爱森纳赫召开德国先进工人组织的代表大会，按照第一国际的原则，建立德国社会民主工党(爱森纳赫派)。1867～1870年当选为北德意志联邦议会议员。普法战争期间，在国会讲坛上反对O. von俾斯麦的侵略战争，坚决支持巴黎公社，被当局以“叛国罪”逮捕入狱。1874～1900年当选全德国会议员。1875年5月在哥达召开爱森纳赫派与拉萨尔派合并大会，通过一个充满拉萨尔主义观点的纲领，使党在思想上一度出现混乱。1876年10月任德国社会主义工人党机关报《前进报》总编辑，对拉萨尔派进行坚决的抵制。1878年10月，俾斯麦颁布《镇压社会民主党企图危害治安的法令》(反社会党人非常法)。李卜克内西经过短期迷惘、动摇后，采取合法斗争与秘密斗争结合的策略，领导全党开展反对非常法令的斗争，《非常法》被迫废止。1890和1891年先后主持党的哈勒代表大会和爱尔福特代表大会，制定新的党纲。

李卜克内西是第二国际的创建人和领导人之一。在1889年7月第二国际成立大会上，为大会执行主席之一。在随后的两次大会上，号召反对军国主义和无政府主义。晚年，在反对E.伯恩施坦修正主义方面作出重要贡献。1900年8月7日逝世于柏林。主要著作有《法国革命史》、《反对军国主义和反对新的赋税》、《社会民主党人是什么人以及他们要求什么》等。他关心中国，在逝世前10天，以《世界政策、中国动乱、德兰士瓦战争》为题发表的演说中，抗议列强对中国的殖民掠夺政策，预言中国革命将意味着世界的大转折。 (洪肇龙)

LI Changjie

**李常杰** (Ly Thuong Kiet, 1019～1105) 越南李朝仁宗时的辅国太尉(相当于宰相)。昇龙(河内)太和坊人。武将出身。历事太宗、圣宗、仁宗三朝，为军国重臣。1069年，李圣宗(日尊)亲征占城，以李常杰为先锋，攻陷占城王都，迫使占城割让北部地哩、布政、麻令三州之地，把越南领土向南扩张到今广平和广治北部地区。李朝的统治者又趁中国宋朝与辽、西夏发生战争无力南顾之机，不断侵犯中国边疆和蚕食中国领土。1075年底至1076年初，李仁宗派李常杰等人领兵10万，大举入侵中国两广一带，攻陷钦州(今宁山)、廉州(今合浦)和邕州(今南宁)等地，侵略军所到之处，大肆烧杀掳掠。因邕州地方官苏缄率众顽强抵抗，李常杰率军残酷屠城，居民被杀者“凡五万八千余人”。连同钦、廉二州“死者几十余万人”，并“俘三州人而还”。1076年，宋军入越，进至富良江(今红河)，与其首都昇龙仅一江之隔。越军不敌，被迫议和。1079年宋军撤出越南。1104年，李常杰再次进攻占城。李常杰官拜辅国太傅，遥授诸镇节度、辅国上将军、开国公、辅国太尉等衔；1105年死后，追赠入内殿都知检校太尉，平章军国重事，越国公，食邑万户。 (戴可来)

Lichao Shilu

**李朝实录** 李氏朝鲜历代国王的编年大事记。又名《朝鲜王朝实录》。是朝鲜现存唯一的帝王实录。全书共1893卷，888册，以编年形式记载李朝始自太祖、终至哲宗的25代国王约500年间的史实。李朝时，宫中设春秋馆掌记录时政，作《时政记》；又设史官记史草(帝王家史)，此二者同为编修实录的基本史料。太宗十三年(1413)首先编成太祖实录13卷，世宗八年(1426)编成定宗实录6卷，5年后又编成太宗实录36卷，后循此例由继嗣国王编修前代实录。废王鲁山君、燕山君、光海君三朝称日记，但内容形式一如实录。高宗、纯宗二王的实录则是在日本人控制下补充编修的。由于李朝党争激烈，柄政一党修实录时多用曲笔，政柄易手后，新贵往往重修实录，因此有一王二实录现象。各朝实录修成后均制成4部，分藏于各地史库。但由于兵燹人祸，仅有鼎足山本和太白山本较完整。这两种版本刻写年代不同，内容亦有较大差异。第二次世界大战后，曾影印出版。此书对研究李朝时代的政治、经济、文化、对外关系和中国明末清初的历史均有重要的史料价值。 (朴真奭)

LI Chengwan

**李承晚** (Rhee Syngman, *also* Li Sung-man, 1875～1965) 南朝鲜首任“总统”(1948～1960)，自由党总裁。1875年3月26日生于黄海道平山郡。幼年曾在私塾学习汉文。后入汉城教会学校培材学堂习英语。1896年参加独立协会，跻身于朝鲜爱国文化启蒙运动。1898年被捕入狱，1904年获释后赴美留学。曾获普林斯顿大学哲学博士学位。1910年返国，从事教会活动，旋被捕，后经斡旋获释。1912年再次赴美。1919年当选“大韩民国”临时政府首届总统。1920年到中国上海就任，次年辞职，又去美国组织欧美委员会。第二次世界大战期间极力要求盟国允许朝鲜独立。

1945年10月从美国回到汉城，积极支持美国占领朝鲜南部地区。后被美国占领军当局委任为南朝鲜“民主议院”议长。1948年6月被南朝鲜国会选为第1任议长。同年2月15日任南朝鲜首届“总统”。1952年连选连任第2届“总统”。1953年朝鲜停战后，他多次破坏停战协定。同年7月与美国签订《韩国美国共同防御条约》，使美军长期留住朝鲜南部。1956年、1960年连选连任“总统”。

李承晚执政期间，残酷镇压工农运动和学生运动，反对自由、民主，宣布反对他的进步党为非法，并以叛国罪名处死进步党领袖。他的独裁统治激起了人民的愤慨与反抗。1960年4月南朝鲜人民爆发四月人民起义。4月26日，李承晚被迫辞去“总统”职务，5月29日流亡夏威夷。1965年7月19日客死于夏威夷。（杨昭全）

Li'erben

**李尔本，J.** （John Lilburne, 1614?～1657）

英国资产阶级革命时期平等派的领导人，激进民主主义思想家。出身小乡绅家庭。15岁到伦敦一家布匹批发商处作学徒。1638年因散发宣传清教的小册子被捕。长期议会召开后不久，被释放。内战开始后，李尔本参加议会军。1644年5月任陆军中校。“新模范军”成立时，他因拒绝承认“壮严的同盟与圣约”被解职。以后从事写作。他主张：国家的最高权力应属于人民；人人都享有天赋的权利。在政治上应消灭君主制，建立共和国；实行成年男子普选权。在经济上取消垄断专卖权、什一税。同时实行宗教宽容、言论自由等。

1645年8月，李尔本因批评议会和军队领导人，再次被捕入狱。1647年8月获释。随后，李尔本和他的同道者们拟订了平等派的纲领性文献《人民公约》。魏尔事件以后，李尔本仍坚持斗争（见英国资产阶级革命）。1649年初共和国成立，李尔本抨击共和国的新当权者，在群众中的威信也越来越高。因此，第三次被捕。数万人签名要求释放他。法庭不得不宣判他无罪。1652年1月，O.克伦威尔惧怕他的影响，把他驱逐出国。1653年4月回国后又遭监禁。1655年李尔本在狱中宣称皈依教友派。克伦威尔将他释放。1657年8月逝世。

主要著作有《英国的天赋权利》、《人民公约》、《揭露英国的新枷锁》等。（王觉非）

Li Guangyao

**李光耀** （Lee Kuan Yew, 1923～ ）

新加坡共和国首任总理。1923年9月16日生于新加坡华裔富商家庭。先后在新加坡莱佛士书院和莱佛士学院就学。1946年赴英，在剑桥大学法律系和伦敦中殿法学院学习法律。在英期间，参与组织马来亚论坛，参加新加坡马来西亚独立运动。1950年返新加坡从事法律工作，曾任工会组织的法律顾问和辩护人。1954年协助创建新加坡人民行动党，并任该党秘书长至今（除1957年一段时间外）。1955年当选立法会议议员。1956～1958年参加关于新加坡自治的伦敦谈判。英国最后同意新加坡在英联邦范围内实行自治。1959年新加坡自治邦成立，李光耀出任总理。

1963年9月新加坡加入马来西亚联邦，李光耀当选为联邦议会议员。1965年8月新加坡退出马来西亚联邦宣布独立成立共和国，李光耀出任新加坡共和国总理，连任至今。在他的领导下，新加坡经济繁荣，人民生活水平得到提高。1976年5月，1980年11月和1985年9月三次访问中国。（孙福生）

Lijiatu

**李嘉图，D.** （David Ricardo, 1772～1823）

英国资产阶级政治经济学主要代表人物，古典政治经济学集大成者。

1772年4月19日生于伦敦一个犹太人家庭，幼年在英格兰受教育，14岁即入其父事务所工作。21岁时，由于改信唯一神教而与家庭脱离关系，独立经营证券交易业务。后自建一实验室，研究矿物。对化学、数学和文学也饶有兴趣。

1799年他在阅读经济学家亚当·斯密的《国富论》后，转向研究经济问题。1809年因银行券的严重贬值，在《晨记事报》上连续发表文章，批评英格兰银行的货币政策。第二年将文章汇集为《金块的高价，银行券贬值之一证明》的小册子。1810年英国金块委员会的报告几乎完全同意他的意见。小册子引起关于英格兰银行货币政策的论战再起。1815年发表《论谷物低价对资本利润的影响》以反对谷物法。1817年在J.米尔（旧译穆勒）的鼓励和具体帮助下，出版《政治经济学及赋税原理》，1819年经过修改以后第二次印刷，1821年再次作较大改动的第三版成为定本。这是继《国富论》之后的另一古典政治经济学名著，影响极大。

李嘉图处于英国产业革命大发展的时代，工业资产阶级需要为自己向前发展扫除一切障碍，他正是代表这个阶级的利益提出问题的。1815年，议会通过维护地主利益的谷物法。李嘉图不但在当年撰文反对，且在《原理》中进一步宣称他不同意亚当·斯密的说法，认为乡绅对于禁止谷物输入的利害关系不象制造业者对于禁止输入制造品的利害关系那样大。他认为乡绅的利益要大得多。他的级差地租理论，是打击地主阶级的有力武器。他

站在工业资产阶级的立场，斥责地主阶级牺牲社会上大多数人的利益而获利，指出它是寄生阶级。

当时资本主义内部矛盾和阶级矛盾有所发展，但还不十分尖锐的情况，对李嘉图的分配学说有深刻影响。他承认资本主义生产方式是建立在各个阶级的利益互相对立的基础之上的，但总把资本家和雇佣工人的对立从属于资本家和地主的对立。在社会纯收入问题上，他认为，随着社会的发展，工人阶级的名义工资会提高，但实际工资不会变化；货币地租将由于农产品价格上涨和实物地租增大的双重作用而增多，地主阶级因而获利最多；结果是资产阶级最可怜，因为他们的利润将由于农产品价格上涨和工人名义工资的提高而降低。在李嘉图看来，工资与利润的对立是通过地租与利润的对立表现出来的，所以工人和资本家的矛盾也是由地主和资本家的矛盾引起的。

李嘉图重视比较成本。他认为，在商业完全自由的制度下，各国必然把它的资本和劳动用在最有利于本国的用途上……，正是这一原理，决定葡萄酒应在法国和葡萄牙酿制，谷物应在美国和波兰种植，金属制品及其他商品则应在英国制造。这种英国应发展工业，而靠其他农业国作为食物来源和销售市场的主张，完全代表了工业资产阶级利益，为英国的对外扩张提供了理论根据。

1819 年李嘉图进入下院。他虽不属于任何党派，但毫无保留地支持激进派。他投票赞成议会改革和无记名投票，并为此发表演说；投票反对六项法令（箝口律）。他反对宗教迫害；主张出版自由。在财政问题上，他支持 R. 皮尔的恢复银行券兑现法案。他攻击谷物法、高利贷法；支持 W. 赫斯基森为取消规定伦敦丝织业工资机构的斯皮塔费尔兹法案所作的努力；还反对一切补贴和限制。他被选入议会济贫法特别委员会，在其中拥有巨大影响。他赞成使贫穷人能购买年金的计划。李嘉图还支持功利主义者和 J. 休姆关于政府应厉行节约的主张。1821 年，他与经常在其家聚会的经济学家成立政治经济学俱乐部。1822 年 4 月投票赞成减税提案。他提出评估全国资产以偿付国债的惊人计划，并认为在一年内即可实行。

1823 年 9 月 11 日，李嘉图病逝。

**参考书目**

Piero Sraffa, ed., *The Works and Correspondence of David Ricardo*, 10 vols, University of Cambridge Press, Cambridge, 1951～1955.

（奉斐高）

Likefu

**李可夫，A.И.** （Алексей Иванович Рыков, 1881～1938） 苏联人民委员会主席（1924～1930）。1881 年 2 月 25 日生于萨拉托夫一个农民家庭。1898 年参加俄国社会民主工党。1900年入喀山大学学习法律，积极从事学生运动。1901 年侨居国外。次年成为火星派，拥护 B. И. 列宁的马克思主义路线。1905 年参加党的第 3 次代表大会并当选为中央委员。曾投身于俄国 1905 年革命。1907 年主张与孟什维克等党内机会主义派别妥协。1911 年回国，多次被捕流放。第一次世界大战期间，持国际主义立场。1917 年俄国二月革命后，从流放地回到彼得格勒，曾提出有条件地支持俄国临时政府的意见，受到列宁的批评。同年 7 月参加俄国社会民主工党（布）第 6 次代表大会，再次当选为中央委员。积极参加十月革命。革命胜利后，任内政人民委员。1918年后，历任最高国民经济委员会主席、人民委员会副主席、劳动与国防委员会副主席。1923 年当选俄共（布）中央政治局委员。1924 年列宁病逝后，被任命为苏联和俄罗斯联邦人民委员会主席。1925 年 9 月～1926 年 2 月，在反对联共（布）党内新反对派的斗争中，站在以 И.В. 斯大林为首的中央多数派一方，坚决谴责 Л.Б. 加米涅夫和 Г. Е. 季诺维也夫的言行。1926 年 4 月，他在联共（布）中央全会上作关于经济任务的报告。报告受到托洛茨基-季诺维也夫联盟的批评。他再次与斯大林等人一起反对托-季联盟的活动。1928 年初，苏联出现粮食收购危机，李可夫和 Н.И. 布哈林等人在农业集体化等问题上，与斯大林产生重大分歧。在联共（布）反右倾运动中受到严厉批判。1929 年 11 月联共（布）中央全会后，李可夫被迫放弃自己的观点。1930 年被解除人民委员会主席职务。次年改任交通人民委员。在 1936 年肃反运动中被撤职，次年被开除党籍。1938 年 3 月 13 日，苏联最高法院军事委员会根据在侦查过程中伪造的材料，以“参与托洛茨基的恐怖、间谍和破坏活动”的罪名，判处李可夫、布哈林等以极刑，次日处决。

1988 年 2 月 4 日，苏联最高法院主席团取消了军事委员会对李可夫等人的判决，在法律上为他们恢复了名誉。同年 6 月 21 日苏共中央监察委员会作出决定：为李可夫等人恢复党籍，并指出在开除李可夫等人党籍时所提出的对他们的指控是毫无根据的，他们对党和苏维埃国家作出过贡献。7 月 9 日，苏联塔斯社指出，李可夫、布哈林在政治活动中犯过个别错误，在党内尖锐的思想斗争和社会主义建设途径和方法等问题上，他们曾坚持过自己的“特殊立场”，然而他们的错误和他们所坚持的立场都“不带有反党性质”。 （满运新）

Lishi Chaoxian

**李氏朝鲜** （Yi dynasty of Korea, or Korean dynasty） 朝鲜封建王朝。以其创建者李成桂而得名。又名朝鲜王朝，简称李朝。1392 年始建，1910 年日本吞并朝鲜后灭亡。首都初在开京（今开城），后迁汉城。

1388 年，左军都统使李成桂反对高丽国王辛禑和宰相崔瑩出兵进攻中国辽东，未被采纳，便从鸭绿江口的威化岛回军京师，发动政变，废辛禑，放逐崔瑩，控制高丽军政大权，拥立恭让王。1392 年废恭让王自立，定国号为朝鲜，1394 年从开京迁都汉城。李朝承高丽旧制，1469 年颁布《经国大典》，从法律上固定其统治体制。15 世纪前期是其繁荣时期，经济、文化都较发达，对外远征对马，消

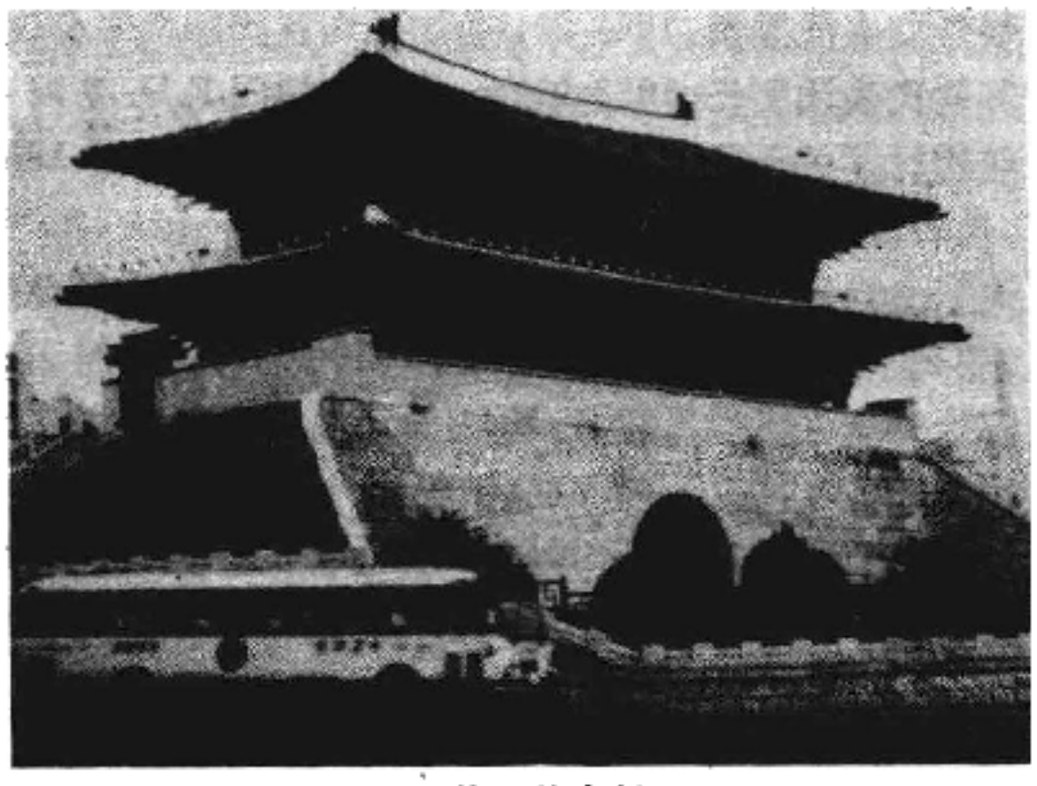

汉城古城南门

除倭患，与中国明朝保持友好往来。15世纪下半叶～16世纪，土地兼并加剧，两班争权的士祸党争频仍，国力削弱。1467年爆发咸镜道农民战争。1592年，日本入侵朝鲜，壬辰卫国战争爆发，在明朝援军的帮助下，于次年击败日本侵略军。1876年，日本再次入侵，与朝鲜签订不平等条约《江华条约》，此后欧美列强相继逼迫朝鲜签订不平等条约，民族危机加深。壬午兵变后，日本取得在朝驻军的权利。甲午农民战争爆发后，日本乘机出兵干涉，策划乙未事变，成立亲日政府。日俄战争中，日军侵占朝鲜，强迫李朝政府接受《朝日协定书》和《乙巳保护条约》，朝鲜沦为日本的保护国。1905年日本在汉城设统监府（后为朝鲜总督府），1907年迫高宗退位，并迫签《丁未七款条约》，解散朝鲜军队。1910年通过《日韩合并条约》吞并朝鲜，李朝灭亡。

李朝的统治机构，中央最高国家机关为议政府，下设吏、礼等6曹，其他中央机关有司谏院、弘文馆、司宪府等，后又增设宗亲府、备边司等机构。分全国为8道，道下设州、府、郡、县，配置方伯和守令作为地方长官。15世纪后，两班党争激烈，趋于腐败。19世纪后变为外戚专权的势道政治。军事方面，置三军府，后改设五卫都总府，地方防卫组织设陆军和水军，废私兵，行府兵制，设军保，征收"军布"或"保布"作为军事开支的财源。经济上，实行土地国有制和科田法，重新分配全国土地，按科（等）授予官员土地，分公田和私田两种。为把生产者束缚在土地之上，又实行号牌法和邻保制。这些措施使李朝前期经济有较大发展，先进的种植技术得以推广，手工业和商业也有进步。壬辰卫国战争以后，出现了资本主义萌芽。

李朝前期文化比较繁荣，以儒家朱子学为国教，全国各地广设学校，教授儒家经典。以铜活字印刷术刊印书籍。于1443年制定了自己的文字——训民正音。《高丽史》即编于这一时期，此时还开始修撰历代国王的实录。此外，天文学、农学、医学都有发展。李朝后期实学形成，其著名代表有丁若镛、李瀷等，实学的发展，又推动了李朝文化的发展和进步。19世纪下半叶后，由于日本的侵略和控制，朝鲜的民族文化发展停滞。（杨昭全）

Li Shunchen

**李舜臣** （Yi Sun-sin，1545～1598） 李氏朝鲜爱国将领。字汝谐。京畿道开丰人。1545年生于汉城。1576年武科及第，曾任井邑县监等职。1591年任全罗左道水军节度使，大力整顿军备，并创制出当时世界上最先进的装甲战舰——龟船（参见彩图插页第3页）。1592年4月，壬辰卫国战争爆发，李舜臣率部在玉浦、唐浦、闲山岛、釜山等处海战中接连取得大捷，粉碎日本夺取制海权之企图，并使敌陆军北侵受阻。因战功卓著，升任忠清、全罗、庆尚三道水军统制使。在1593年4月以后的和谈时期，因日本施展反间计并受到元钧的诬告，李舜臣被捕入狱，判处死刑，幸得郑琢等辩诬保奏，才得免一死，在都元帅权栗帐下白衣从军。1597年1月，日军再度大举进攻。在7月的漆川岛、固城海战中，由于继李舜臣任统制使的元钧昏庸无能，朝水军几乎全军覆没。李舜臣被重新起用，出任三道水军统制使。同年9月，在鸣梁率仅有的12艘战船同330多艘敌舰对阵，大捷。1598年，同来援的明朝水军组成联合舰队，多次重创敌水军。11月中旬，朝、明水军配合陆军作战，在露梁重创败撤的日军舰队，促使战争取得全胜，但不幸于战斗中中弹阵亡。死后谥忠武。李舜臣擅诗文，遗著辑有《李忠武公全集》15卷。（杨昭全）

Lisite

**李斯特，G. F.** （Georg Friedrich List，1789～1846） 德国资产阶级经济学家。1789年8月6日生于符腾堡邦的罗伊特林根。未受过正规教育。1817年任蒂宾根大学的经济学教授。1819年创立德意志商业和手工业联合会，要求废除德意志联邦内部的关卡，统一关税，建立适度的关税保护，发展民族工商业，但被政府视为"悖理"，于1820年被褫夺教授职。1822年因要求改革市政管理，以"敌视国家罪"被判处10个月监禁。后逃亡法国，1824年返国，又一次被捕，被迫流亡美国。1832年作为美国驻莱比锡领事回德国，参与成立德意志关税同盟的活动，继续为发展德国的民族工商业而努力。1837年又被迫去职，前往巴黎，后至奥格斯堡，晚年从事新闻工作和科学活动，过着贫困生活。1846年11月30日在库夫施泰因自杀。

李斯特的经济学说，以促进国内市场的形成和德国的统一、促进德国资本主义工商业的发展为中心思想。主

张采用历史方法论证国民经济的发展。认为财富的生产力比之财富本身更加重要。为了培育德国的生产力，应实行保护贸易政策，限制外国廉价商品的输入，使本国工业保持独立并发展对外贸易和航运事业，以便尽快同实行自由贸易的英国竞争。

李斯特的经济学说，充分反映了1848年前后处于相对落后的德国资产阶级力图发展本国资本主义工商业和向外扩张的要求。他的学说在资本主义发展较晚的国家中有重要影响。主要著作有《政治经济学的国民体系》(1841)、《历史方法的国民经济学大纲》(1843)、《16、17世纪英国经济学说史论》(1851～1852)及《德国经济学说史》(1874)等。 (丁建弘)

Liwei

**李维，T.** (Titus Livius，公元前59～公元17) 古代罗马历史学家。生于意大利北部的帕塔维乌姆（今帕多瓦)。早年受过良好的传统教育。后移居罗马，与奥古斯都过从甚密。公元17年在帕塔维翁逝世。

李维著述丰富，但流传下来的只有《罗马自建城以来的历史》一书。他用40年左右时间写成的这部罗马史巨著，共142卷，记述自传说中的埃涅阿斯到达意大利至公元前9年的史事：1～10卷记述公元前293年以前的事件，21～45卷记述公元前218～前167年的事件。其中11～20卷和46～142卷已佚。另有后人所作全书各卷的简短摘要传世。

李维撰史的目的在于歌颂罗马的伟大和祖先的业绩，寓道德说教于叙史之中。作品文笔生动流畅，结构安排巧妙，对细节的描写富于戏剧性。但由于缺乏古代罗马典章制度和军事方面的知识，对某些史料缺乏分析批判，往往袭用前人特别是公元前1世纪年代记作家的著作，不能不影响史实的可靠性。但其著作保存了丰富和宝贵的历史资料，不失为研究罗马早期及共和国历史的重要文献。 (李雅书)

Liweinuofu

**李维诺夫，M. M.** (Максим Максимович Литвинов，1876～1951) 苏联外交家。1876年7月17日生于波兰比亚韦斯托克一个职员家庭。1898年参加俄国社会民主工党，后长期侨居国外。1903年党的第2次代表大会后，成为布尔什维克派。1915年，在伦敦召开的协约国社会主义者代表会议上，受党中央委托发表了反对帝国主义战争的声明。十月革命胜利后回国，被任命为苏俄驻英国外交代表。同年10月，被英国当局逮捕，次年初获释回国后，在外交人民委员部工作。从1921年起，任副外交人民委员。1922年出席热那亚国际经济会议和海牙国际财政经济会议，任苏联代表团团长。同年，任莫斯科国际裁军会议主席。1927～1930年，率领苏联代表团参加日内瓦国际裁军会议筹备委员会，代表苏联政府提出全面彻底裁军的方案。1930～1939年，任苏联外交人民委员。1932年，参加日内瓦国际裁军会议，任苏联代表团团长。1933年底，赴华盛顿同F.D.罗斯福总统进行了关于建立苏美外交关系的谈判。1934～1938年，代表苏联出席国联会议。在联共(布)"十七大"和"十八大"上当选为中央委员。曾任苏联中央执行委员会委员。获列宁勋章和劳动红旗勋章。1939年8月，李维诺夫被解除外交人民委员职务。1941年又被解除联共(布)中央委员职务。德军入侵苏联后，任副外交人民委员、苏联驻美国大使，并参加1943年10月召开的苏美英莫斯科外长会议。1946年退休。1951年12月31日去世。著有《1927～1937年苏联外交政策》等。 (孙成木)

Li'al'er Qiyi

**里埃尔起义** (Riel's Rebellions) 加拿大联邦政府向西扩张领土过程中，以L.里埃尔为首领的梅蒂人(法国人与印第安人混血后裔)同部分印第安人一起举行的两次起义。

1869年，加拿大联邦政府与英国哈得孙湾公司达成转让西部土地的协议。居住在西部红河地区的梅蒂人担心联邦政府接管这一地区会破坏他们渔猎生活，推举里埃尔为领袖，占领了红河居民区中心要塞加里堡(今温尼伯市)发动武装起义。1870年初成立以里埃尔为首的临时政府，提出《权利条款》并与联邦政府进行谈判。同年5月，联邦议会通过《马尼托巴法案》，接受《权利条款》的大部分要求，将包括红河地区在内的马尼托巴作为一个省加入联邦，成为联邦的第5个省。起义期间，里埃尔临时政府的军事法庭曾处死一名武装对抗的英裔居民斯科特，引起英裔加拿大人的强烈抗议。当联邦政府军人进驻马尼托巴省时，里埃尔因惧怕英裔加拿大人的报复而逃离加里堡，流亡5年后定居美国蒙大拿州。

马尼托巴省建立后，梅蒂人被压迫的地位仍改善不大。被迫向更远的西部迁移，在今萨斯喀彻温的北部建立了新的居民点。不久，联邦政府人员和移民又接踵而至。梅蒂人为保持传统的生活方式，争取生存权利，于1884年再次举行武装起义。里埃尔应召返回加拿大领导起义。1885年3月，起义者建立临时政府，并得到一部分印第安人的支持，他们与政府军战斗持续数月后终被镇压。里埃尔被捕，以叛国罪于9月16日在里贾纳被处绞刑。 (徐绪典 宋家珩)

Li'ang Gongren Qiyi

**里昂工人起义** (Worker's Uprisings in Lyon) 1831年和1834年法国里昂工人反对资本主义剥削压迫的两次武装起义。里昂是法国丝织业中心。在工场主和包买商残酷剥削下，丝织工人和手工业者生活极为困苦。1831年初里昂工人掀起一场以要求提高工价为主要内容的运动，工人多次举行集会、请愿、游行。10月间，与包买商谈判达成最低工价协议。但随之在七月王朝商业大臣的支持下，包买商撕毁协议。1831年11月21日工

人举行抗议示威，与军警发生冲突，转为自发的武装起义。起义者提出"做工不能生活，毋宁战斗而死"的口号。经过3天战斗，工人一度占领里昂城。起义很快被七月王朝政府调来的军队所镇压。

1834年4月9日里昂再度爆发丝织工人起义。起义的直接原因是政府逮捕和审判罢工领袖，发布禁止工人结社集会的法令。这次起义具有更鲜明的政治性质，不仅提出经济要求，还提出废除君主制度，建立共和政体的口号。起义者在旗帜上写着："我们为之斗争的事业是全人类的事业。"工人组织互助社和小资产阶级民主主义者组织人权社、进步社的成员组成总委员会领导这次斗争。起义群众同政府军在里昂郊区和市内进行6天激战，终因力量悬殊被政府军镇压。起义在巴黎和法国许多地区引起强烈反响，推动了法国工人运动的发展。里昂工人的两次起义是法国无产阶级作为独立的政治力量登上历史舞台的重要标志之一。 （胡代聪）

Lifu Gongheguo

**里夫共和国** （Republic of Rif） 1923年2月～1926年5月，摩洛哥北部里夫山区人民在反对西班牙殖民侵略的斗争中建立的部落联合政权。

1912年，摩洛哥被法国和西班牙瓜分。由于摩洛哥人民的反抗，法国、西班牙殖民者只占领了摩洛哥的平原地区。1921年初，西班牙殖民军入侵里夫山区，里夫人民在阿卜杜勒·克里姆领导下抗击侵略者。7月下旬，在安瓦勒全歼2万名西班牙侵略军，8月在梅利利亚附近迫使3 000名西班牙侵略军投降。为了巩固和发展取得的胜利成果，促使里夫各部落进一步联合起来。9月，克里姆召集里夫地区12个大部落的首领开会，通过了《民族宣言》。1923年2月，12个大部落首领签署文件确认克里姆为埃米尔（即国家最高统治者），里夫共和国成立。

里夫共和国中央政府由总统（克里姆担任，兼任军政、内政大臣）、总统顾问（相当国务总理）、外交、财政和贸易大臣组成。地方行政单位是氏族和部落，族长和酋长掌握地方行政权力。共和国建立正规军和部落民军。

1924年8月，里夫军民粉碎了西班牙10万军队的进犯和封锁，几乎解放了西属摩洛哥的全部国土。1925年5月，法军渡过沃尔加河，占领里夫的谷仓沃尔加盆地。里夫军民击败了法国殖民军的突然袭击，并发起反攻。在法国占领区人民的配合下，解放了大片国土，并包围了非斯等法军基地。

同年7月，法国和西班牙签订军事同盟条约，调集40万军队向里夫共和国进攻。法国、西班牙联合舰队封锁了沿海地区。同时，收买拉拢一些部落酋长，分裂起义阵营。由于双方力量悬殊，经过激烈战斗，里夫军队不得不退出平原地区，上山坚持斗争。

里夫共和国的斗争，得到了法国和世界进步人民的同情和支持。法国工人举行大罢工和示威游行表示支持，有些法国士兵拒绝向摩洛哥人民开枪，还同里夫军民联

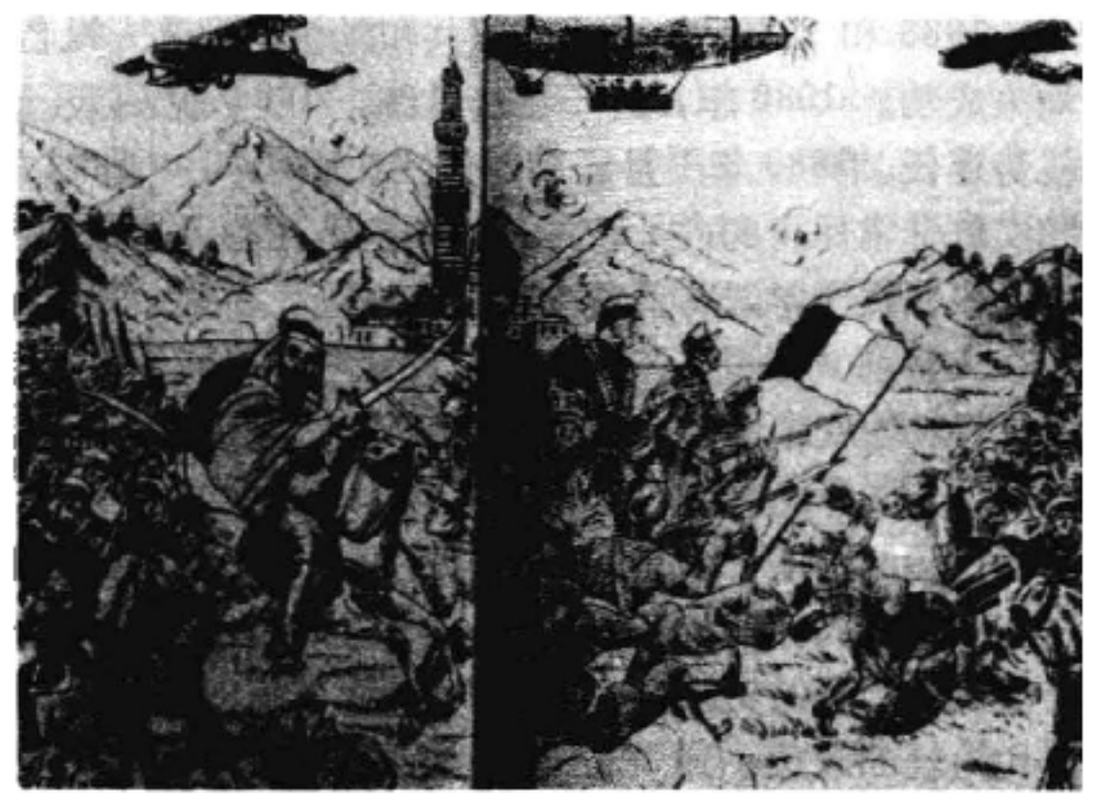

奥扎尼战役中抗击法军的里夫军民(1925)

欢。印度和北非其他地区的穆斯林，纷纷举行支持里夫共和国的群众大会。在世界进步舆论的压力下，法国被迫于1926年4月和里夫共和国谈判。法国提出了实际上要消灭里夫共和国的条件，遭到里夫共和国拒绝。接着，法国和西班牙联军发动新的进攻，5月克里姆向法国投降，里夫共和国灭亡。但有的部落同法国、西班牙殖民军的斗争坚持了近10年。 （覃季木）

Ligen

**里根，R. W.** （Ronald Wilson Reagan，1911～ ） 美国第40、41届总统（1980～1984、1985～1988）。

*从政以前的经历* 1911年2月6日生于伊利诺伊州坦皮科镇一个贫寒家庭。13岁进入迪克森中学，17岁进入保守的尤里卡学院。在此期间，十分热心于演戏、打球和社会活动。1932年大学毕业后，在艾奥瓦州任电视台体育节目播音员。1937年，到好莱坞当演员，1940年与著名女星简·怀曼结婚。1943～1945年在军队服役，获陆军上尉军衔。1948年与怀曼离异。

1947年，里根被选为好莱坞电影演员工会主席，任职7年，曾领导著名电影演员举行要求养老金和医疗补助的罢工。麦卡锡主义盛行时，他曾到众院非美活动调查委员会作证。1951～1952年，帮助年轻女演员南希·戴维斯摆脱麦卡锡主义迫害，并结为伉俪。1954～1962年，任通用电气公司电视节目主持人。他初为民主党人。1962年登记为共和党人。

*从州长到总统* 里根在任电视节目主持人时，经常发表政治演说，并积极参加保守派政治活动。成为知名的保守派发言人。1966年当选为加州州长，并连任8年。在任时共行使否决权994次，以阻止民主党控制的州议会按新政传统制订法律。此外，他健全了州的财政制度。

1968 和 1976 年，两次争取共和党总统候选人提名，均未成功。1980 年，终于当选总统。1984 年又以压倒优势连任。1989 年 1 月届满卸任。在职期间，他制订和实施非常保守的内外政策。在国内，他抛弃凯恩斯主义，根据供应学派和货币主义经济理论，实行大规模减税、大量削减非国防开支、放慢货币增长速度、放松政府干预和管制、大规模增加国防开支、鼓吹平衡预算等措施。在国际上，他否定 60 年代末以来的缓和外交，实行以遏制苏联扩张为中心内容的政策，决心重振美国经济军事实力，加强美国与西欧、日本的传统联盟，促进与发展中国家的关系，有节制地对苏联采取以冷战为主、缓和为辅的政策。到 1987 年为止，他以一次严重经济衰退为代价，取得低速经济增长的成果，并扭转了美苏争霸不利于美国的形势。但他扩大了美国贫富差距，使美国面临高预算赤字、高税收、高国债、高贸易逆差等严重问题。（刘绪贻）

Lijiasi

**里加斯** （Konstantinos Rigas，约1757～1798）希腊资产阶级革命家和爱国诗人。里加斯是名，其姓不详。约 1757 年生于希腊塞萨利亚的维列斯迪诺镇一富商家庭。曾在家乡和札戈拉等地求学，后任乡村教师。青年时期，参加反抗奥斯曼帝国统治的斗争。约在 1774～1777年间，他溺死一个土耳其士兵后，逃离家乡到达君士坦丁堡，后辗转于布加勒斯特和维也纳等地。约1786年来到布加勒斯特，一面经商和担任录事，一面勤奋学习，先后掌握了法、德、罗、意等国语言，在史学和文学上也获得丰富的知识，研究了伏尔泰、C.-L.de 孟德斯鸠和 J.-J. 卢梭等人的著作，接受了他们的进步思想。1789 年法国大革命促进了里加斯革命思想的形成，使他从启蒙主义者变成了革命家。他提出了巴尔干各族人民联合起来砸碎枷锁，建立共和国的思想。在 1797 年出版的《新政治管理》等著作中，他提出了革命纲领，阐述了革命方法、目的以及胜利后应实行的宪法等重要问题。他的爱国诗歌《火焰颂》被誉为“希腊的马赛曲”，在后来希腊人民的解放斗争中，曾发挥过有力的鼓动作用。为发动起义，里加斯还建立了秘密组织——赫特里亚，绘制供起义用的“新希腊”地图。1796 年春拿破仑·波拿巴军队进入意大利，临近希腊。里加斯认为时机已经成熟，于同年 8 月来到维也纳，准备绕道的里亚斯特回国发动起义。1797 年 12 月 19 日在回国途中被奥地利警察逮捕，引渡给土耳其当局。1798 年 6 月 24 日午夜，被土耳其政府秘密杀害于贝尔格莱德。后人出版了他的民族歌曲集。

（王延生）

Liwadawelya

**里瓦达维亚，B.** （Bernardino Rivadavia，1780～1845） 阿根廷政治家。1780 年 5 月 20 日生于布宜诺斯艾利斯一个富裕家庭。早年受过中等教育。1806～1807 年参加反抗英军入侵的斗争。1810 年投身“五月革命”，1811 年担任三人执政的秘书。1814～1820 年，代表政府在欧洲从事外交活动，争取欧洲各国承认阿根廷独立，受到法国启蒙运动的影响。1816 年拉普拉塔联合省独立后，里瓦达维亚是集权派代表人物之一，主张建立中央集权国家，反对地方分立主义。1821～1824 年任布宜诺斯艾利斯省政府内政部长期间，曾实行直接自由选举，推行长期租佃制，取消什一税等教会特权，建立常备军，创办布宜诺斯艾利斯大学和自然历史博物馆。1825 年任驻英、法两国大使。1826 年 2 月 7 日当选拉普拉塔联合省第一任总统。任内决定布宜诺斯艾利斯为首都，建立国家银行，颁布反映集权派意志的宪法，改组军队，并与巴西进行争夺东海岸（即乌拉圭）的战争。由于联邦派作乱，他不得不于 1827 年 6 月与巴西媾和，承认东海岸归并巴西。此举加剧了国内分立主义运动的发展，并导致他的辞职。此后，他长期侨居国外。1845 年 9月 2 日死于西班牙加的斯。后来他的出生日被定为国家纪念日。

（苏振兴）

Liwella Junshi Zhengbian

**里维拉军事政变** （Rivera's coup d'état）1923 年 9 月 13 日西班牙将军 M. 普里莫·德里维拉·伊·奥瓦内哈发动的军事政变。

1921 年，西班牙进攻摩洛哥遭惨败，导致政治危机出现，为挽救波旁王朝的地位，1923 年 9 月 13日，里维拉在巴塞罗那市发动军事政变，宣布全国戒严，废除议会，解散所有政党。按意大利法西斯的方式建立了唯一的政党——爱国联盟。9 月 15 日，里维拉成为军事首领，组成军人政府。镇压少数民族运动。里维拉公开宣称反对共产主义。逮捕西班牙共产党许多领导人。迫使共产党转入地下。1927年起，西班牙工人运动又有新的发展，工人纷纷举行罢工，其他阶层人民也起来反对里维拉政权。他被迫于1930年 1 月 28 日辞职，出走巴黎，同年 3 月 16日死于巴黎。（游长江）

Litaowan Dagongguo

**立陶宛大公国** （Grand Duchy of Lithuania）13～16 世纪东欧封建国家。13 世纪前期，明多夫格（1230～1263在位）统一立陶宛各部落，在涅曼河下游地区建立了早期封建国家。13 世纪末～14 世纪兼并白俄罗斯、乌克兰和罗斯的西部领土，建都维尔诺（今维尔纽斯）。此时受到日耳曼人条顿骑士团的侵略和莫斯科公国的袭扰。波兰和立陶宛为了对付威胁国家安全的共同敌人，保持和扩大在罗斯地区领土而日益接近。1385 年 8 月，两国在维尔诺近郊的克列沃村签订条约。后通过立陶宛大公瓦迪斯瓦夫二世·亚盖洛（1351～1434）与波兰

女王雅德维佳联姻并加冕为波兰国王的方式，使立陶宛和波兰联合为一个国家，史称克列沃联合。此后，立陶宛大公国和波兰王国保持着时松时紧的国家联盟，立陶宛在联盟中保留着很大的独立性。两国的联合，既有利于促进立陶宛经济文化的发展，也有利于两国从条顿骑士团国家手里收复波罗的海沿岸失地。但是，这一联合也使波兰卷入了立陶宛和莫斯科公国之间的长期冲突，并促使波兰贵族向东扩张。

1569 年 7 月，波兰与立陶宛在卢布林重新签订联盟条约，规定两国有一个共同的议会、共同的选王制和执行一致的对外政策，原来属于立陶宛的乌克兰地区直接并入波兰版图，史称卢布林合并。从此两国正式合并，建立波兰-立陶宛王国。16 世纪后期和 17 世纪初，波兰权贵企图继续向东扩张，与俄国发生了一系列战争。18 世纪中期以后，随着波兰国势的急剧衰落和沙皇俄国对波兰的瓜分，立陶宛为沙俄所兼并。（程人乾）

Liwoniya Zhanzheng

**立窝尼亚战争** （Ливонская война） 俄国沙皇伊凡四世为争夺波罗的海出海口和波罗的海东岸土地而与立窝尼亚骑士团、波兰、立陶宛和瑞典、丹麦进行的战争。立窝尼亚相当于现在的爱沙尼亚、拉脱维亚，战略地位重要。自古以来居住着爱沙人、拉脱维亚人、立窝人、库尔人等波罗的海诸部落。1237年，德意志封建主在这里建立了持剑骑士团，又称立窝尼亚骑士团。16 世纪，立窝尼亚出现几个主教区和若干独立城市。1552、1556 年伊凡四世先后征服喀山汗国、阿斯特拉罕汗国，俄罗斯统一国家形成。1558 年 1 月进攻立窝尼亚骑士团，同年占领纳尔瓦和杰尔普特。1559 年骑士团和里加大主教接受波兰国王兼立陶宛大公西格蒙特二世·奥古斯都的保护，厄塞尔主教接受丹麦国王的保护。1560年，俄军占领马林堡和费林等地。1561 年，骑士团瓦解，立窝尼亚本土被立陶宛占领。库尔兰归属波兰。瑞典乘机占领爱沙尼亚北部及其主要港口列维尔，厄塞尔归属丹麦。1563 年，伊凡四世亲率俄军攻占立陶宛所属罗斯古城波洛茨克。1564 年俄军在乌拉河畔和奥尔沙两次战役中相继战败，总指挥 A.M. 库尔布斯基叛归立陶宛。1569 年，波兰和立陶宛合并，组成统一的波兰-立陶宛王国，1571 年，俄波两国签订停战协定。1572 年西格蒙特二世病故，波兰暂时退出战争，俄瑞双方交战，到 1577 年底，俄军占领了除列维里和里加以外的立窝尼亚地区。1576 年，斯特凡四世·巴托里当选波兰国王，率军攻入俄国腹地。1579 年，波军攻克波洛茨克；1580 年，又克大卢基；1581 年，包围普斯科夫。同年，瑞军攻占纳尔瓦。俄军战败，被迫求和。1582 年，俄波两国在查波尔·雅姆签订停战协定，立窝尼亚大部分地区和波洛茨克划归波兰。1583 年，俄瑞两国在普柳萨河畔签订停战协定，纳尔瓦和芬兰湾全部海岸归瑞典。历时 25 年的立窝尼亚战争以俄国的彻底失败而告终。（刘祖熙）

Lixian Minzhudang

**立宪民主党** （Кадеты, Коституционно-демократическая партия） 俄国保皇派自由资产阶级政党。又称人民自由党。1905 年 10 月，以俄国资产阶级自由主义反对派组织地方自治局立宪派分子同盟和“解放社”为核心，在莫斯科成立。成员少数是地主和资本家，大多数是资产阶级知识分子。主要代表人物有资产阶级历史学家 П.Н. 米留科夫、原合法马克思主义者 П.Б. 司徒卢威等人。立宪民主党打着“民主”、“自由”的招牌，力图保存沙皇制度。1905～1907 年期间，主要以国家杜马为活动中心。1906 年 1 月经过修订的立宪民主党纲领宣布，俄国应该是立宪的和议会的君主国。反对没收地主土地，主张赎买地主部分土地。第一次世界大战期间，支持沙皇政府的侵略政策，坚持“战争到最后胜利”的口号。1915 年 8 月在米留科夫的领导下，建立了第 4 届国家杜马和参议院中的资产阶级地主党团联盟——进步同盟，以防止革命爆发。二月革命后，转而主张共和制，操纵资产阶级临时政府，推行反革命、反人民政策，支持 Л.Г. 科尔尼洛夫叛乱。十月革命胜利后，勾结帝国主义进行武装干涉，成为苏维埃政权的凶恶敌人和外国帝国主义代理人。1917 年 12月 11 日，苏维埃政府逮捕了立宪民主党领导人和外国帝国主义的代理人。在外国武装干涉和国内战争期间，立宪民主党人策划反革命叛乱。阴谋被粉碎后，立宪民主党上层人物大部分逃往国外，继续从事反革命活动。1924年该党内部分裂后消亡。出版物有《言论报》和《人民自由党通讯》等。（孙成木）

Li'aobode Ershi

**利奥波德二世** （Leopold I, 1835～1909） 比利时国王（1865～1909）。1835 年 4 月 9 日生于布鲁塞尔市。在位期间对内依靠工商业资产阶级，实行自由贸易政策，使比利时发展成为工业国。对外实行殖民侵略，1876 年组织国际非洲协会，以考察和开发非洲为名，以个人名义霸占刚果大片土地，称之为刚果自由邦，1885 年 4 月30 日比利时国会正式授予他刚果自由邦君主称号。他对当地居民的残酷剥削、压迫和屠杀，遭到世界舆论的谴责。1908 年刚果转归比利时政府管辖，成为比利时殖民地，即比属刚果（今扎伊尔共和国）。利奥波德二世还协助英国镇压苏丹的马赫迪起义，力图把自己的势力伸向苏丹南部地区。利奥波德二世时期的比利时政府多次参与侵略中国。1865 年比利时曾迫使中国清朝政府与之签订不平等的《中比通商条约》（也称《北京条约》）；又参加“八国联军”，1901 年 9 月迫使中国清朝政府签订《辛丑条约》。1909 年 12 月在布鲁塞尔去世。（陆世澄）

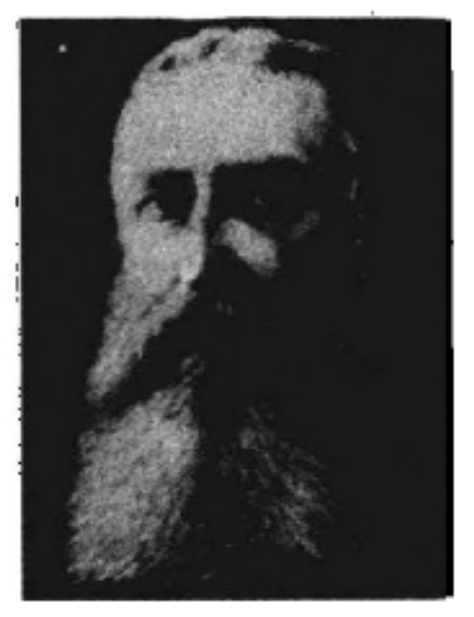

Li'ao Sanshi

**利奥三世** (Leo Ⅲ the Isaurian, 约 675/680～741) 见伊苏里亚王朝。

Libiliya lishi

**利比里亚历史** (history of Liberia) 利比里亚共和国位于非洲西部，南濒大西洋，北邻几内亚，东连科特迪瓦，西与塞拉利昂接壤。面积 111 370 平方公里。人口 211 万(1984)，主要有克佩勒、巴萨、吉奥、克鲁和格雷博等部族，此外，还有少数 19 世纪从美国南部移居来的黑人后裔。居民多信拜物教。官方语言为英语。首都蒙罗维亚。

*早期历史* 12 世纪以前，这里是人口稀少的赤道雨林地区，现在利比里亚境内的居民，是12～16 世纪从北部、东北部和东部先后迁入的。殖民者入侵以前，这里尚处在分散的部落和部落联盟阶段。

14世纪中叶以后，欧洲人陆续到利比里亚沿岸探险。诺曼底人于 1364～1367 年来到这里。1461 年，葡萄牙人佩德罗·辛特拉在大山角和梅苏拉多角建立据点，第 2 年到达帕尔马斯角。葡萄牙人垄断几内亚湾沿岸的贸易约一个世纪。当时利比里亚沿岸的主要出口商品是象牙和马拉克塔胡椒，欧洲商人称马拉克塔胡椒为"天堂的谷子"，因此后来这一带被称为"谷物海岸"。16世纪以后，荷兰、英国和法国商人也相继到这里进行贸易活动。

*美国遣返黑人及其殖民政策* 美国废奴运动兴起之后，社会上出现大批自由黑人。18 世纪末～19 世纪初，美国一些宗教慈善家、社会人士和国会议员等纷纷提出向外殖民、把自由黑人遣返到非洲建立殖民地的主张。1816 年 12 月 28 日，美国殖民协会成立。1819 年 3 月，美国国会通过由美国殖民协会提出的一项关于遣返自由黑人到非洲建立殖民地的法案。1821 年 12 月，由 J. 门罗总统的私人代表E.艾尔斯和海军上尉 R.F. 斯托克顿等率领一批自由黑人到达谷物海岸的梅苏拉多角。当地的曼巴人和德伊人酋长在殖民者的武力威胁下，被迫"出售"一块长 130 英里、宽 40 英里的滨海土地，1822 年 1 月初，在梅苏拉多角的普罗维登斯岛建立第一个美国黑人移民区。美国移民侵占谷物海岸之后，引起当地各族人民的强烈不满，他们不断地进行反抗斗争。

*利比里亚共和国的建立* 1824 年 2 月，美国殖民协会依照拉丁文"Liber"(自由)一词，给这块殖民地正式命名为利比里亚(Liberia)；给梅苏拉多移民区取名为蒙罗维亚，以纪念门罗总统。美国各州的殖民协会，也陆续到利比里亚沿岸建立移民区。1838 年由蒙罗维亚、新佐治亚和布坎南等 8 个移民区合并组成利比里亚联邦，由美国殖民协会委任白人总督管辖。1841 年 9 月 J. 罗伯茨接任总督，他是第一位美国黑人总督。

1845 年利比里亚发生英国商人拒交关税的事件，利比里亚为维护其主权，迫切要求建立一个独立的主权国家；美国殖民协会因无法继续负担其殖民地的经费，不得不同意利比里亚独立。1847 年 7 月 26 日，利比里亚联邦发表《独立宣言》，正式宣告独立，成立利比里亚共和国。同时公布一部以美国宪法为蓝本的利比里亚共和国宪法，国家政权体制和机构也都效仿美国。罗伯茨被选为第一任总统。

*独立后的利比里亚* 独立后，利比里亚不断向腹地扩张。1857 年 2 月马里兰移民区加入利比里亚共和国。1878 年真正独立党执政，政权长期为美裔利比里亚人上层所掌握。美国在南北战争后一度放松了对利比里亚的控制。1871 年以后，利比里亚曾几次被迫同英法殖民者签订边界条约，以至丧失其原有领土面积的 40%左右。20 世纪初，美国又不断地在利比里亚加强其影响，逐渐排挤英国势力。1912 年，利比里亚为挽救其财政危机，被迫以关税和其他收入作抵押，向美、英、法、德等国的国际财团贷款，并由美国人担任海关总监兼财政顾问。1926年美国费尔斯通橡胶公司在利比里亚取得土地租让权，种植橡胶，并享有其他权益，成为利比里亚的国中之国。第二次世界大战爆发后，美国利用利比里亚的战略地位，在这里建设军事基地，进一步加强对利比里亚的军事、政治和经济等方面的控制。

1944 年 W. V. S.杜伯曼执政，他担任总统 28年间，在政治与经济等方面采取了一系列改革措施，对内推行民族统一政策，给予拥有不动产的当地居民以选举权和议会中的代表权，修改某些歧视当地居民的法令。对外实行门户开放政策，积极鼓励外国资本投资。1971 年 7 月杜伯曼病逝，W. R. 托尔伯特继任总统。

70 年代以后，利比里亚经济状况日益恶化，美裔利比里亚人上层统治集团同当地居民之间的矛盾更为激化，工人运动不断高涨。在当地居民中出现了利比里亚进步联盟、争取非洲正义运动组织等反政府组织。1979 年 4 月 14 日，在蒙罗维亚爆发了反对大米提价的群众示威运动。1980 年 4 月 12 日，以克兰人 S. K. 多伊军士长为首的 17 名士兵发动军事政变，击毙托尔伯特总统，推翻了执政 103 年的真正独立党的统治，成立以多伊为首的军政府。1984 年 7 月军政府举行全国公民投票，通过新宪法。1985 年 10 月进行了总统和议会选举，多伊当选总统。政府在经济上继续推行门户开放政策；对外奉行不结盟政策，同一切爱好和平的国家保持和发展友好关系。 (李起陵)

Libiya Kang Yi Zhanzheng

**利比亚抗意战争** (Libyan War of Resistance against Italy) 1912 年利比亚人民发动的反对意大利侵略的战争。

利比亚从 16 世纪起就沦为奥斯曼帝国的属地。1912 年意大利派遣军队占据了利比亚沿海主要城市的黎波里、班加西等。土耳其被迫承认意大利对利比亚的占领。利比亚人民不甘心受西方列强的奴役，纷纷起来抗击意大利侵略，并逐步发展为全国性的解放战争。战争经历

了两个阶段。第一阶段从1912～1921年。开始是群众性的自发斗争，很快就得到由伊斯兰教塞努西教派为主的抵抗组织的领导，明确提出要使利比亚成为独立的阿拉伯国家。大规模的抵抗战争迫使意大利先后同意承认昔兰尼加地区的独立和的黎波里塔尼亚地区的自治权利。1922年意大利再次发动侵略利比亚的战争，第二阶段战争开始。利比亚人民在民族英雄奥马尔·穆赫塔尔领导下在全国城乡组织游击战争，重创意军。意大利投入重兵，使用了飞机、大炮等最新式武器进行惨绝人寰的大屠杀。1931年，奥马尔·穆赫塔尔被俘牺牲。历时20年之久的有组织的抵抗战争结束。（陆庭恩）

Liblya lishi

**利比亚历史** (history of Libya) 阿拉伯利比亚人民社会主义民众国地处北非东部。北临地中海，东与埃及相接，东南与苏丹交界，南与尼日尔、乍得为邻，西与突尼斯、阿尔及利亚接壤。"利比亚"一词原是居住在今昔兰尼加东部的柏柏尔人部落的名称。古代希腊人把埃及以西的整个北非叫作利比亚。后来仅指今日利比亚国家所在的地区。面积为176万平方公里。人口360万(1984)，主要是阿拉伯人，其次是柏柏尔人，居民信奉伊斯兰教。官方语言为阿拉伯语。首都的黎波里。

*早期历史* 远古时代，这里就有人类活动。数千年前，柏柏尔人在这里狩猎和采集食物，过着原始群居生活。公元前10世纪，腓尼基人在的黎波里塔尼亚沿海建立一系列据点，其中著名的有雷普西斯、埃亚等。公元前7世纪中叶，迦太基人入侵。的黎波里塔尼亚在迦太基人的影响下农业逐渐发展，开始出现定居村落。由于这里是北非沿海到达西非尼日尔河流域商道的过境地，商业也得到发展。商队越过撒哈拉沙漠运进地中海周围国家的制成品，运出黄金、宝石、驼鸟毛和椰枣等。公元前146年罗马人占领利比亚后，分别在昔兰尼加和的黎波里塔尼亚设立行省进行统治。罗马人经营大地产，由当地柏柏尔人耕种，收取地租。5世纪末，罗马帝国在北非的统治瓦解，汪达尔人入侵的黎波里塔尼亚。后来，拜占廷帝国又以武力取代了汪达尔人在利比亚的统治。

7世纪中叶阿拉伯人进入利比亚，当地柏柏尔人逐渐皈依伊斯兰教，使用阿拉伯语。农业、商业和手工业有了较快发展。封建生产关系逐渐完善。10世纪，利比亚受法蒂玛王朝统治。12世纪的黎波里塔尼亚在被并入摩洛哥的阿尔穆瓦希德王朝。后归属于突尼斯的哈夫斯王朝。16世纪，土耳其人占领了利比亚，在的黎波里派驻德伊统治。利比亚名义上属奥斯曼帝国，但实际是独立国家。18世纪初，利比亚由卡拉曼利王朝统治。19世纪30年代，土耳其苏丹为加强对利比亚的控制，推翻卡拉曼利王朝，派遣总督直接统治，将全国分为若干行省，向当地居民征收赋税。伊斯兰教的塞努西教派主张恢复原始教义的纯洁性，不承认土耳其苏丹的统治，也反对欧洲人在北非的侵略活动。它号召利比亚人民进行"圣战"。土耳其在利比亚的统治处于危机之中。

*欧洲殖民者的入侵和统治* 1911年意大利军队在利比亚登陆，击溃了土耳其军队，1912年10月利比亚沦为意大利的殖民地。由于当地人民自发起来抵抗。意大利军只能驻守在沿海的一些城市。不久以塞努西教派为主的抵抗组织领导了反意武装斗争。这使意大利作出某些让步。

1922年意大利再次发动侵略利比亚的战争。利比亚人民在民族英雄奥马尔·穆赫塔尔领导下英勇奋战。遭到残酷镇压。意大利殖民者颁布法令没收当地非洲人的大量土地，组织公司进行经营，强迫非洲人充当劳动力。1943年初，英法军队占领利比亚，结束了意大利的统治。英国、法国对利比亚实行分治，英国占领的黎波里塔尼亚和昔兰尼加地区，法国人占领费赞地区，并分别成立了军政府。第二次世界大战后，由联合国对利比亚全部领土行使管辖权。1951年12月利比亚独立，组成了以伊德里斯一世为国王的利比亚联合王国。

*独立后的利比亚* 1963年4月取消联邦制，改国名为利比亚王国。1969年9月以奥马尔·穆阿迈尔·卡扎菲为首的一批青年军官发动政变，推翻了伊德里斯王朝，建立共和国。新政府成立后，制定新宪法，定伊斯兰教为国教，采取了一系列维护国家主权和民族利益的措施，收回英、美在利比亚的军事基地、将外国银行和英国石油公司收归国有、没收意大利人的地产等等。自50年代起，利比亚开采出大量优质石油，成为世界最大产油国之一。1973年卡扎菲提出了"世界第三"理论，宣称要走一条不同于资本主义和共产主义的第三条道路，建设"标准的社会主义"。1977年3月2日改国名为阿拉伯利比亚人民社会主义民众国。1984年2月组成全国最高行政执行机构——全国人民委员会。对外奉行反对帝国主义、反对殖民主义、不结盟的政策，强调阿拉伯国家的联合统一。1978年8月9日与中国建立外交关系。（陆庭恩）

奥马尔·穆阿迈尔·卡扎菲访问阿拉伯联合酋长国，受到扎耶德·本·苏丹·阿勒纳哈扬总统的欢迎(1982)

Liwensidun

**利文斯敦，D.** (David Livingstone, 1813～1873) 英国传教士、非洲地理考察家。生于苏格兰

布兰泰尔，家境贫寒，10岁当童工，靠半工半读学习。1836年在格拉斯哥大学攻读希腊文、医学和神学，1840年获医学学位。1841年到贝专纳(今博茨瓦纳)的开普敦任传教士，一面传教，一面从事地理考察。40年代后期遍游贝专纳北部，并于1849年到达恩加米湖，1851年到达赞比西河。他对恩加米湖的发现曾受到英国皇家地理学会的奖励。

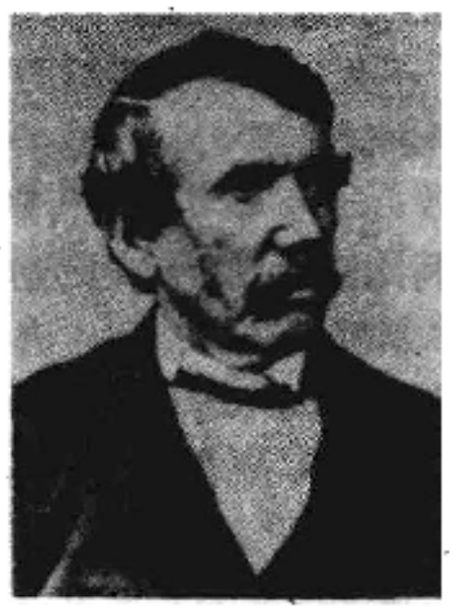

从1852年开始，为了传教和开辟内陆的贸易通道，利文斯敦对非洲中南部进行了三次长途考察。第一次为1852～1856年，他在巴洛茨酋长塞克勒土的帮助下到达西海岸的罗安达，后又转而东行，到达东海岸的克里马内，成为历史上有记载的第一个横越非洲大陆的欧洲人。在考察中，他发现了赞比亚河上的大瀑布，并以英国女王的名字命名为维多利亚瀑布。他的考察证实南部非洲实际是水土肥沃林木茂盛的地方。他写的《南非考察和传教旅行》一书于1857年出版。1858年利文斯敦在英政府资助下第二次去非洲，并以英国领事身份指挥对东非、中非的考察。先后考察了赞比西河、希雷河和鲁伍马河流域及马拉维湖和尼亚萨湖地区，但未能找到通向内陆的水道。1865年发表了《赞比西河及其支流探险记》。第三次考察从1866年开始，目的之一是勘察中非分水岭和尼罗河的源头。他勘察了大湖地区，并考察刚果河河源。1868年发现坦噶尼喀湖。但在试图搞清坦噶尼喀湖水的流向时染病。1871年3月抱病到达卢阿拉巴河注入刚果河处的尼扬圭，1872年再次向南探察尼罗河源，因病重于1873年卒于今赞比亚境内的班韦乌卢湖畔。

利文斯敦对非洲中南部的自然条件和社会情况所作的调查，为学术界提供了许多有用的资料。同时，对目睹的贩卖奴隶的罪恶活动进行了有力的揭露，他的考察资料，激起外部世界对非洲的兴趣，但也被殖民主义者利用，作为进一步侵略非洲的线索。 (屠尔康)

linong

**隶农** (coloni) 古拉丁文colonus的意译，有时音译为"科洛尼"(coloni，为colonus的复数形式)。在古代罗马，3世纪以前隶农主要指租地耕种的人，4～5世纪主要指介于自由民与奴隶之间的农业劳动者。

隶农最早于公元前2世纪在意大利出现。由于公民权和土地开始分离，商品经济一定程度的发展，部分罗马公民租种他人土地，成为隶农。他们有的是靠农业自力谋生，也有的是拥有资金和奴隶靠出售农产品谋利。租地需订契约，订约双方政治上平等，都有权根据自己意愿中止契约。租期一般为5年，地租用现金支付。1世纪起，随着罗马帝国大地产制的盛行，隶农制也逐渐流行，同时隶农的地位不断恶化。3世纪时，由于奴隶占有制开始衰落，战乱频仍，捐税苛重，人口流动急剧，劳动力日益缺乏，罗马政府和大庄园主，逐步采用强制手段把隶农固着在土地上。

4～5世纪，隶农的地位进一步发生变化。他们与土地所有者的关系不再基于私人之间的契约，而是根据代表奴隶主和大地主利益的罗马政府颁布的法令。这期间的罗马法律规定土地所有者是隶农的主人，隶农及其财产是庄园财产的一部分，对隶农的婚姻权以及处置和继承财产的权利都作了限制，尤其限制隶农自由迁徙。但是，隶农不同于奴隶，法律仍然承认他们是自由民，在法庭上对隶农不能象对奴隶那样随便拷打；隶农有自己的家室和微薄的财产(工具，农产品)；隶农获主人允许也可以当兵。隶农也不同于中世纪的依附农民，因为除了所耕种的土地以外依附农民是自己财产的所有者。

在罗马帝国晚期，隶农在经济中的地位日益重要，大、中庄园广泛使用隶农劳动。由于对被释奴授产使其从事耕作，加之大批"蛮族"俘虏以隶农身份定居于帝国境内，自治市里的中、小土地所有者又大量破产，结果隶农的数量不断增加。帝国后期隶农制的发展标志着奴隶占有制社会内部封建制生产关系的萌芽。

(摩学盛)

Liangong(Bu) Dangnei Xinfandulpai

**联共(布)党内新反对派** 〔Новые оппозиционеры внутри Всесоюзной коммунистической партии (большевиков)〕 苏联共产党(布)内1925年形成的以Г.Е.季诺维也夫、Л.Б.加米涅夫为首的反对派集团。在同托洛茨基反对派的斗争中，季诺维也夫、加米涅夫曾同И.В.斯大林站在同一阵线上。但他们同斯大林之间早就存在一定矛盾。1925年初Л.Д.托洛茨基被解职时，季诺维也夫、加米涅夫强烈主张开除托洛茨基党籍。斯大林提出反对意见，认为在党内斗争中不能采用"割除政策"。1925年4月联共(布)第14次代表会议上，以斯大林、Н.И.布哈林为代表的新的中央多数派和以季诺维也夫、加米涅夫为代表的新的反对派开始形成，但还没有发展成为公开争论。9月，季诺维也夫发表《列宁主义》一书，申述自己对列宁主义理论及一系列重大问题的看法。书中首次明确提出"一国不能建成社会主义"的论断。他批评现行政策对富农过于宽容，认为新经济政策不能通向社会主义，而只能通向国家资本主义。在10月召开的中央全会上，季诺维也夫、加米涅夫、Г.Я.索柯里尼科夫、Н.К.克鲁普斯卡娅联名向党中央发出一封《四人信件》，提出开展党内争论的要求。中央多数派拒绝进行争论。新反对派决定将他们的主张诉诸即将召开的党代表大会审议。由于季诺维也夫长期担任列宁格勒党组织领导人，在列宁格勒拥有相当大的影响，新反对派以列宁格勒为活动基地，对中央的许多重大政策(主要是农村政策)提出批评和抵制。所以新反对派又称"列宁格勒反对派"。列宁格勒党组织的言行，引起莫斯科党组织的强烈不满。双方在各自的《真理报》

上发表文章，相互进行指责和攻讦。在此情况下，联共(布)中央决定将原定在列宁格勒召开的党的14次代表大会改在莫斯科举行，还否决了列宁格勒代表团提出的一名大会主席团委员候选人。大会前夕，斯大林等人代表中央多数派向新反对派发出一封信，要求两地党组织停止论战，撤换《列宁格勒真理报》的一名主编，对最积极的季诺维也夫分子要进行批判，划清界限；作为对等条件，中央同意吸收两名反对派分子分别参加党的书记处和《真理报》编委会。上述妥协条件被新反对派拒绝。

1925年12月18～31日，联共(布)召开第14次代表大会，斯大林作中央委员会政治报告。他在总结同托洛茨基主义的争论后说，现在又进入"新的争论时期"，为了"不预决事变的进程和不刺激人"，他表示克制，在报告中没有谈及新的争论。列宁格勒代表团不赞成中央的政治报告，推举季诺维也夫向大会作副报告。争论从此开始。季诺维也夫副报告的一个中心内容，就是认为如果没有世界革命的援助，一国建成社会主义是不可能的。布哈林反驳季诺维也夫这一论点，认为季诺维也夫的报告把自己置于中央大多数人的对立面上，不懂得新经济政策的实质就是要在一国建成社会主义，并认为一国不能建成社会主义的观点只是重复托洛茨基主义的论调。季诺维也夫作了答辩。大会没有就这一问题继续展开争论和作出结论。1926年1月，斯大林在《论列宁主义的几个问题》一文中对新反对派的理论错误作了剖析，把"一国能否建成社会主义"和"社会主义能否在一个国家里获得最终胜利"作为两个问题区分开来，给予不同的回答。

关于农村政策是争论的另一重要内容。新反对派指责中央多数派有"富农倾向"，要求加强对富农的压力，提高对富农的税收。季诺维也夫和克鲁普斯卡娅尖锐批判布哈林提出的"发财吧"的口号，认为这是纵容富农掠夺贫农的口号。布哈林在大会上再次声明，表示他愿意收回这一口号，斯大林也认为这一口号是错误的，但"只是犯了一个不大的错误"。

加米涅夫在大会上提出改组党的领导机构，限制和削弱总书记和书记处权力的要求。斯大林驳斥了加米涅夫的这些主张。在代表大会上，新反对派虽可以发言和进行辩论，但发言常常受到一部分代表的起哄、嘲笑和诘问，唯有列宁格勒代表团予以支持。代表大会以559票对65票通过中央委员会政治报告的决议。季诺维也夫继续当选为政治局委员，加米涅夫由原政治局委员降为政治局候补委员，索柯里尼科夫失去政治局候补委员的地位。这表明，在联共(布)"十四大"上，新反对派在政治上组织上均告失败。

"十四大"闭幕后，联共(布)中央派出以B.M.莫洛托夫、C.M.基洛夫、K.E.伏罗希洛夫、M.И.加里宁、A.A.安德烈耶夫等人组成的代表团前往列宁格勒，向基层组织和广大党员传达代表大会通过的决议和路线。绝大多数党员表示拥护中央的路线，谴责新反对派在代表大会上的立场。1926年2月召开的列宁格勒党的代表会议通过决议，谴责新反对派的错误，改组列宁格勒省委会。解除季诺维也夫列宁格勒省委第一书记兼西北局书记和列宁格勒苏维埃执行委员会主席的职务。季诺维也夫于1927、1932年两次被开除出党，1936年被处决。

（周尚文）

Liangong(Bu) Fanyouqing Yundong

**联共（布）反右倾运动** 〔Антиправый уклон во Всесоюзной коммунистической партии (большевиков)〕 苏联共产党（布尔什维克）于1928～1929年开展的反对Н.И.布哈林、А.И.李可夫和М.П.托姆斯基的运动。1928年初，苏联出现粮食收购危机，缺粮达1.3亿普特。为完成收购任务，实行非常措施，动用刑法第107条，以搜查没收办法征收粮食，从农民手中收走余粮以及部分种子粮、口粮，甚至财产。这一措施不仅打击了富农户，也侵犯了广大中农的利益，激起农民严重不满。以实行非常措施为导火线，党的领导层发生严重分歧。И.В.斯大林认为不是农村无粮，而是富农囤积居奇，企图以此扼杀苏维埃政权，因此必须抓阶级斗争，继续施行非常措施，予以打击。认为解决粮食问题的根本出路是加速实行农业集体化，因为苏维埃制度不能建立在联合的社会化工业和个体小农经济两种不同的基础之上。布哈林等认为主要是价格和税收政策不合理，农民因粮食生产无利可图而缩小耕作面积，改种其他作物。出路在于调整政策，而不应使非常措施常规化。小农经济的潜力并没有完全发挥，认为要继续扶植小农。农业的改造应遵循В.И.列宁《论合作社》中的指示，首先组织流通领域的合作社，然后逐步向生产合作社发展，要坚持入社的自愿原则。对在实行非常措施中各地发生的挨户搜查、封闭市场、禁止农村粮食买卖、向农民摊派公债、实行产品直接交换等现象，布哈林认为有废除新经济政策、回到战时共产主义、造成工农联盟破裂的危险。他指出，采取非常措施是同新经济改革在原则上不相容的，必须恢复市场，坚持新经济政策。斯大林准备停止执行新经济政策，宣称"当它不再为社会主义事业服务的时候，我们就把它抛开"。

尽管双方都主张实行工业化的方针，但在工业化的速度等问题上存在严重分歧。斯大林主张实行超高速的重工业化，用向农民征收"赋税"的办法筹集工业化所必须的资金，最大限度地给重工业拨款。布哈林等反对片面发展重工业，主张国民经济各部门平衡发展，考虑农业、轻工业和重工业间的比例关系，反对"制造对速度的拜物教"，认为斯大林所主张的工业化及其高速度不是建立在正常基础之上，而是靠花掉货币后备，对农民征收过重赋税的办法实现的。布哈林指责斯大林对农民实行"军事封建剥削"。

在阶级斗争发展趋势上，斯大林提出社会主义越取得胜利，阶级敌人的反抗越激烈的"阶级斗争尖锐化"理论，指责布哈林鼓吹"阶级斗争熄灭论"。他要求从限制和排挤富农的政策转为剥夺富农财产并进而消灭富农阶

级的政策。布哈林认为过渡时期并不排除在某一时期阶级斗争尖锐化的可能性，但其总的发展趋势是越来越缓和。对城乡资本主义成分应当用经济竞争的办法，利用社会主义成分的优势逐步排挤以至最后消灭它们。此外，在共产国际的路线和对国际形势的估计上，双方也存在明显的分歧。

在联共(布)中央政治局和中央委员会内，围绕上述问题展开了激烈争论。起初在中央全会上(1928年四月全会和七月全会)以双方妥协的办法暂时解决，但会后传达全会精神仍各持一说。为争取支持者，1928年9月30日，布哈林在《真理报》上发表《一个经济学家的札记》，系统地阐述对国民经济平衡发展、计划原则、农业和工业发展中的问题的看法，尖锐地批评了当时的经济政策。以斯大林为首的政治局多数派采取措施，向布哈林、李可夫和托姆斯基主持的部门派遣中央代表，规定这些部门的一切指令均需有中央代表联署方能生效。由于无法正常工作，布哈林等三人在十一月全会前夕提出辞职。全会不予同意。1929年1～4月，布哈林等三人多次向中央发表声明并在全会发言，对斯大林的主张和提法提出尖锐的批评。斯大林在《布哈林和我们党内的右倾》(1929年1～2月)、《论联共(布)党内的右倾》(1929年4月)等长篇报告中予以反击，指责布哈林等推行同党的总路线对立的"右倾路线"。1929年4月召开的中央联席全会决定解除布哈林《真理报》主编职务，解除托姆斯基全苏工会中央理事会主席职务。同年7月共产国际执委会第10次全会决定把布哈林开除出执委会主席团。11月召开的联共(布)中央全会决定撤销布哈林政治局委员职务，对李可夫和托姆斯基提出警告。李可夫于1930年先后被解除政治局委员和人民委员会主席职务。

联共(布)党内的这场斗争实际上是建设社会主义的道路、方法、速度之争，是坚持还是放弃新经济政策之争。由于斯大林路线的胜利，新经济政策中止执行，建设社会主义的苏联模式开始形成，对斯大林的个人崇拜之风日盛。 (郑异凡)

Lianhe Dongyindu Gongsi

**联合东印度公司** (Vereenigde Oost-Indische Compagnie) 17～19世纪荷兰殖民者对印度尼西亚进行经济掠夺和殖民扩张的机构。即荷兰东印度公司。自1597年满载香料的荷兰船队首航印尼获得巨利后，荷兰商人纷纷派遣船队前往印尼从事香料贸易。为了避免竞争，1602年3月荷兰各有关公司合并组成联合东印度公司，以建立对香料贸易的垄断。公司董事会由荷兰6个有关地区的商会代表组成，日常事务由17人组成的理事会负责，总部设在阿姆斯特丹。根据同年荷兰议会授予的特许状，联合东印度公司不仅是拥有从好望角至麦哲伦海峡广大地区贸易垄断权的商业公司，还是一个拥有国家权力的殖民机构，有权从事战争、拥有武装、修建堡垒、发行货币、任命官吏、缔结条约和设置

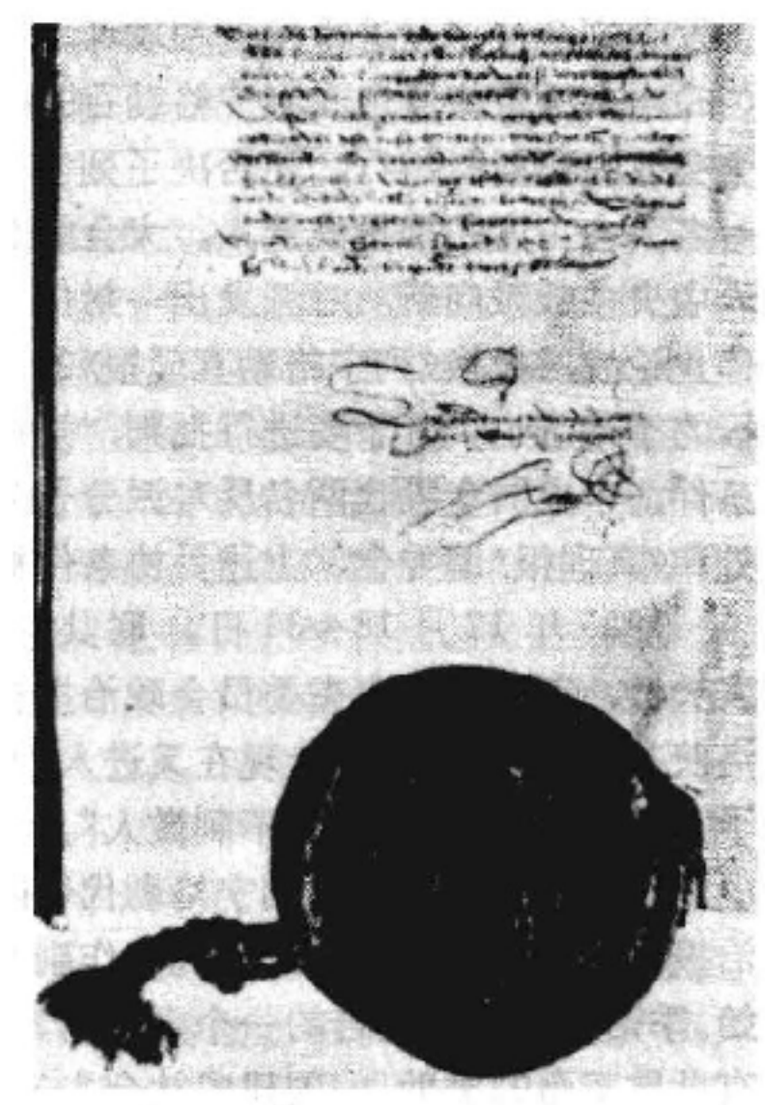

联合东印度公司宪章(片断)及其印章

法官。1610年公司在印尼设立总督，统管公司在亚洲的各项事务，并建立东印度委员会辅助总督工作。公司成立初期的主要目标是在印尼建立殖民据点，以垄断香料贸易。公司使用贿赂、屠杀等手段镇压当地人民的反抗，排挤英、葡等国势力。在17世纪中期完成对香料贸易的垄断和香料产地——马鲁古群岛的控制。17世纪60年代后，公司活动转为殖民扩张。到18世纪，公司在爪哇确立了殖民统治，并在苏门答腊等外岛海岸地区建立根据地。公司在政治上实行分而治之的政策，建立公司直辖地和藩属土邦两种占领制度。在经济上，实行垄断贸易和强迫供应，实物定额纳税，咖啡强迫种植制和贩卖奴隶制。军事上，实行雇佣兵制度，以雅加达为总部，在重要地区派驻重兵，在殖民据点设防筑垒，同时派出军队控制藩属土邦。

公司的残酷剥削遭到印尼人民的不断反抗。18世纪末，公司在印尼人民的沉重打击下，连年用兵，战费支出浩大，供应产品量急剧下降，负债累累。与此同时，在争夺海上霸权的斗争中，工业资本的英国战胜了商业资本的荷兰，后者丧失了海上贸易的垄断权。1795年荷兰爆发革命，次年建立的巴达维亚共和国取消公司的17人理事会。1800年1月1日公司正式被解散，公司的领地和财产归荷兰政府所有。 (孙福生)

Lianhefa

**联合法** (Act of Union) 1840年7月由英国议会通过的关于上、下加拿大省合并的法案。1837年，上、下加拿大两省改革运动发展成为武装反抗。反抗虽被镇压，但迫使英国殖民当局不得不改变殖民统治方式。1839年新总督德拉姆伯爵J. G. 兰布顿提出《关于英属北美事务的报告》，认为上、下加拿大动乱根源之一是英裔与法裔加拿大人之间的民族纠纷。他建议上、下加拿大省合并为一个加拿大省，英裔和法裔按人口比例选举代表产

生责任政府。1840年7月，英国议会通过《联合法》。1841年2月10日，两省正式合并。《联合法》关于议会中的代表名额分配问题没有采纳人口比例制，而是给予上、下加拿大以同等数量的代表额。两省合并，未能改变英裔和法裔对峙局面，加拿大省政局长期不稳。1867年加拿大自治领建立，加拿大省重新划分为魁北克省和安大略省。

（徐绪典　宋家珩）

Lianheguo

**联合国**　(United Nations)　第二次世界大战后为维护国际和平与安全而建立的国际组织。

成立经过　1942年1月1日，中、苏、美、英等26个反法西斯同盟国家代表在华盛顿签署《联合国家宣言》，保证继续对德、日、意等轴心国协同作战。“联合国”一词，是在1941年12月起草宣言过程中，由美国总统F.D.罗斯福提出的。美国认为，只有建立一个以几大国组成的国际安全机构为核心的单一的普遍性国际组织，才能维持战后世界秩序和国际和平。1943年10月30日，中、苏、美、英四国在莫斯科发表《普遍安全宣言》，提出有必要建立一个普遍性的国际组织。1944年8～10月，苏、英、美三国代表和中、英、美三国代表先后在华盛顿的敦巴顿橡树园举行会谈，讨论和拟订组织联合国的建议。1945年4月25日，来自50个国家（波兰因故未参加）的282名代表在美国旧金山举行联合国国际组织会议。6月26日，51国代表签署《联合国宪章》（波兰事后补签）。宪章规定，联合国安全理事会决定实质性问题时采取“大国一致”规则，即中、法、苏、英、美5个常任理事国拥有“否决权”。同年10月24日，联合国正式成立。51个宪章签字国为创始会员国。中国是联

表1 联合国组织机构

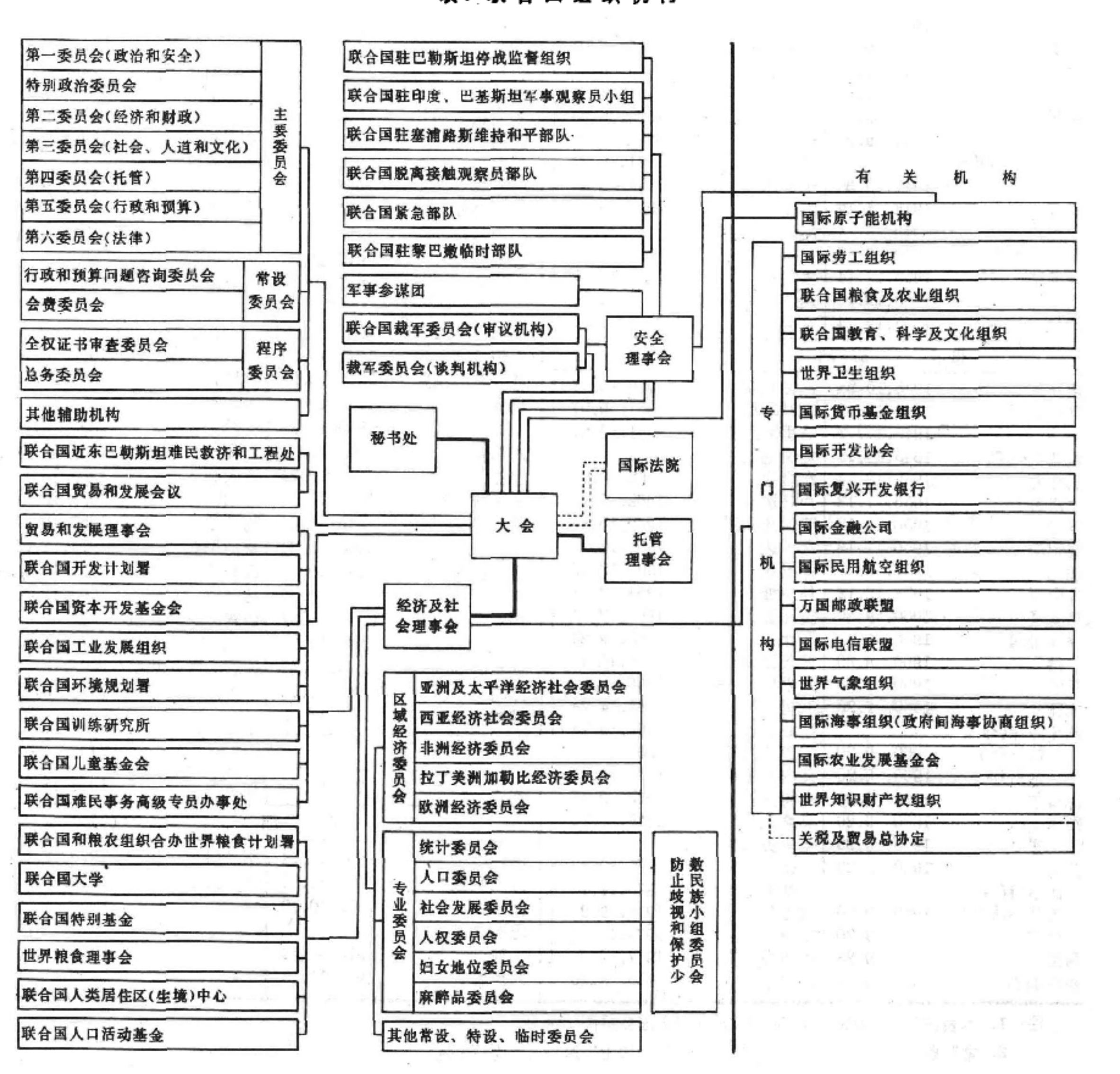

合国的创始会员国之一，但由于美国的阻挠，中华人民共和国在联合国的合法权利直到1971年10月才得到恢复。（参见彩图插页第102页）

*宗旨和原则* 《联合国宪章》规定，联合国作为协调各国行动的中心，宗旨是维护国际和平与安全，发展各国之间的友好关系，促进国际合作，促成社会进步和在更大自由中的更好的生活水平。联合国遵循下述原则："所有会员国主权平等"，"各会员国应该忠实履行它们依宪章规定所承担的义务"、"各会员国应该用和平的方法解决它们的国际争端"、"各会员国对联合国依照宪章采取的一切行动应给予一切援助"、"宪章任何规定均未授权联合国干涉在本质上属于任何国家国内管辖的事项"。

*机构及其作用* 主要机构有6个：①大会：联合国

**表2 联合国会员国**

| 会员国名 | 加入年月日 | 会员国名 | 加入年月日 |
|---|---|---|---|
| 亚洲 | | (37) | |
| 中国 | 1945.10.24 | 老挝 | 1955.12.14 |
| 伊朗 | 1945.10.24 | 尼泊尔 | 1955.12.14 |
| 黎巴嫩 | 1945.10.24 | 日本 | 1956.12.18 |
| 菲律宾 | 1945.10.24 | 马来西亚 | 1957. 9.17 |
| 沙特阿拉伯 | 1945.10.24 | 塞浦路斯 | 1960. 9.20 |
| 叙利亚 | 1945.10.24 | 蒙古 | 1961.10.27 |
| 土耳其 | 1945.10.24 | 科威特 | 1963. 5.14 |
| 印度 | 1945.10.30 | 马尔代夫 | 1965. 9.21 |
| 伊拉克 | 1945.12.21 | 新加坡 | 1965. 9.21 |
| 阿富汗 | 1946.11.19 | 也门民主人民共和国 | 1967.12.24 |
| 泰国 | 1946.12.16 | 巴林 | 1971. 9.21 |
| 巴基斯坦 | 1947. 9.30 | 不丹 | 1971. 9.21 |
| 阿拉伯也门共和国 | 1947. 9.30 | 卡塔尔 | 1971. 9.21 |
| 缅甸 | 1948. 4.19 | 阿曼 | 1971.10. 7 |
| 以色列 | 1949. 6.11 | 阿拉伯联合酋长国 | 1971.12. 9 |
| 印度尼西亚 | 1950. 9.28 | 孟加拉 | 1974. 9.17 |
| 柬埔寨 | 1955.12.14 | 越南 | 1977. 9.20 |
| 斯里兰卡 | 1955.12.14 | 文莱 | 1984. 9.21 |
| 约旦 | 1955.12.14 | | |
| 非洲 | | (51) | |
| 埃及 | 1945.10.24 | 尼日利亚 | 1960.10. 7 |
| 利比里亚 | 1945.11. 2 | 塞拉利昂 | 1961. 9.27 |
| 南非 | 1945.11. 7 | 毛里塔尼亚 | 1961.10.27 |
| 埃塞俄比亚 | 1945.11.13 | 坦桑尼亚 | 1961.12.14 |
| 利比亚 | 1955.12.14 | 布隆迪 | 1962. 9.18 |
| 摩洛哥 | 1956.11.12 | 卢旺达 | 1962. 9.18 |
| 苏丹 | 1956.11.12 | 阿尔及利亚 | 1962.10. 8 |
| 突尼斯 | 1956.11.12 | 乌干达 | 1962.12.25 |
| 加纳 | 1957. 3. 8 | 肯尼亚 | 1963.12.16 |
| 几内亚 | 1958.12.12 | 马拉维 | 1964.12. 1 |
| 喀麦隆 | 1960. 9.20 | 赞比亚 | 1964.12. 1 |
| 中非帝国 | 1960. 9.20 | 冈比亚 | 1965. 9.21 |
| 乍得 | 1960. 9.20 | 博茨瓦纳 | 1966.10.17 |
| 贝宁 | 1960. 9.20 | 莱索托 | 1966.10.17 |
| 加蓬 | 1960. 9.20 | 毛里求斯 | 1968. 4.24 |
| 象牙海岸(今科特迪瓦) | 1960. 9.20 | 斯威士兰 | 1968. 9.24 |
| 马达加斯加 | 1960. 9.20 | 赤道几内亚 | 1968.11.12 |
| 尼日尔 | 1960. 9.20 | 几内亚比绍 | 1974. 9.17 |
| 刚果 | 1960. 9.20 | 佛得角 | 1975. 9.16 |
| 索马里 | 1960. 9.20 | 莫桑比克 | 1975. 9.16 |
| 多哥 | 1960. 9.20 | 圣多美和普林西比 | 1975. 9.16 |
| 上沃尔特(今布基纳法索) | 1960. 9.20 | 科摩罗 | 1975.11.12 |
| 扎伊尔 | 1960. 9.20 | 塞舌尔 | 1976. 9.21 |
| 马里 | 1960. 9.28 | 安哥拉 | 1976.12. 1 |
| 塞内加尔 | 1960. 9.28 | 吉布提 | 1977. 9.20 |
| | | 津巴布韦 | 1980. 8.26 |

| 会员国名 | 加入年月日 | 会员国名 | 加入年月日 |
|---|---|---|---|
| 拉丁美洲 | | (33) | |
| 阿根廷 | 1945.10.24 | 乌拉圭 | 1945.12.18 |
| 巴西 | 1945.10.24 | 厄瓜多尔 | 1945.12.21 |
| 智利 | 1945.10.24 | 牙买加 | 1962. 9.18 |
| 古巴 | 1945.10.24 | 特立尼达和多巴哥 | 1962. 9.18 |
| 多米尼加共和国 | 1945.10.24 | 圭亚那 | 1966. 9.20 |
| 萨尔瓦多 | 1945.10.24 | 巴巴多斯 | 1966.12. 9 |
| 海地 | 1945.10.24 | 巴哈马 | 1973. 9.18 |
| 尼加拉瓜 | 1945.10.24 | 格林纳达 | 1974. 9.17 |
| 巴拉圭 | 1945.10.24 | 苏里南 | 1975.12. 4 |
| 秘鲁 | 1945.10.31 | 多米尼加联邦 | 1978.12.18 |
| 哥斯达黎加 | 1945.11. 2 | 圣卢西亚 | 1979. 9.18 |
| 哥伦比亚 | 1945.11. 5 | 圣文森特和格林纳丁斯 | 1980. 9.16 |
| 墨西哥 | 1945.11. 7 | 伯利兹 | 1981. 9.25 |
| 巴拿马 | 1945.11.13 | 安提瓜和巴布达 | 1981.11.11 |
| 玻利维亚 | 1945.11.14 | 圣克里斯托弗和尼维斯联邦 | 1983. 9.23 |
| 委内瑞拉 | 1945.11.15 | | |
| 危地马拉 | 1945.11.21 | | |
| 洪都拉斯 | 1945.12.17 | | |
| 欧洲 | | (29) | |
| 白俄罗斯 | 1945.10.24 | 阿尔巴尼亚 | 1955.12.14 |
| 捷克斯洛伐克 | 1945.10.24 | 奥地利 | 1955.12.14 |
| 丹麦 | 1945.10.24 | 保加利亚 | 1955.12.14 |
| 法国 | 1945.10.24 | 芬兰 | 1955.12.14 |
| 卢森堡 | 1945.10.24 | 匈牙利 | 1955.12.14 |
| 波兰 | 1945.10.24 | 意大利 | 1955.12.14 |
| 乌克兰 | 1945.10.24 | 爱尔兰 | 1955.12.14 |
| 苏联 | 1945.10.24 | 葡萄牙 | 1955.12.14 |
| 英国 | 1945.10.24 | 罗马尼亚 | 1955.12.14 |
| 南斯拉夫 | 1945.10.24 | 西班牙 | 1955.12.14 |
| 希腊 | 1945.10.25 | 马耳他 | 1964.12. 1 |
| 挪威 | 1945.11.27 | 德意志民主共和国 | 1973. 9.18 |
| 荷兰 | 1945.12.10 | 德意志联邦共和国 | 1973. 9.18 |
| 比利时 | 1945.12.27 | | |
| 冰岛 | 1946.11.19 | | |
| 瑞典 | 1946.11.19 | | |
| 北美洲 | | (2) | |
| 美国 | 1945.10.24 | 加拿大 | 1945.11. 9 |
| 大洋洲 | | (7) | |
| 新西兰 | 1945.10.24 | 所罗门 | 1978. 9.19 |
| 澳大利亚 | 1945.11. 1 | 瓦努阿图 | 1981. 9.15 |
| 斐济 | 1970.10.13 | | |
| 巴布亚新几内亚 | 1975.10.10 | | |
| 西萨摩亚 | 1976.12.15 | | |

注：1. 本表统计到1986年6月为止，共有联合国会员国159个。

2. 常驻联合国观察员5个：朝鲜、南朝鲜、瑞士、摩纳哥、梵蒂冈。

《联合国宪章》签字仪式

主要的审议机构，由全体会员国组成。宪章规定，大会有权讨论宪章范围内的政治、经济、社会、托管、法律等问题，并向会员国或安全理事会提出建议。②安全理事会：负有维护和平与安全的主要责任的机构。在联合国各机构中，只有安理会有权作出根据宪章规定各会员国必须执行的决定。安理会由中、法、苏、英、美5个常任理事国和10个非常任理事国组成。常任理事国在实质性问题上拥有“否决权”。③经济及社会理事会：在大会权力之下负责协调联合国和各专门机构的工作，研究国际经济、社会、文化、教育、卫生等事项，并就这些问题向大会、各会员国和专门机构提出建议。④托管理事会：负责监督托管领土的管理，以促进托管领土的自治或向独立方向逐渐发展。⑤国际法院：联合国的主要司法机构。⑥秘书处：任务是为联合国其他机构服务，并执行这些机构制定的计划和政策。秘书处的首脑是秘书长，由大会根据安理会的推荐任命。

联合国其他机构有：*联合国贸易和发展会议*，联合国儿童基金会，世界粮食计划署，联合国开发计划署，联合国工业发展组织，联合国环境规划署等。同联合国建立关系的机构有：国际原子能机构，国际劳工组织，联合国粮食及农业组织，联合国教育、科学及文化组织，世界卫生组织，国际复兴开发银行，国际开发协会，国际金融公司，国际货币基金组织，国际民用航空组织，万国邮政联盟，国际电信联盟，世界气象组织，政府间海事协商组织，世界知识产权组织，关税及贸易总协定等。这些机构在促进世界社会、经济、文化、教育、卫生的发展和保护妇女儿童、环境等方面，做了大量工作(表1)。

*总部及机关刊物* 联合国总部设在美国纽约，联合国欧洲办事处设在瑞士日内瓦。大会、安全理事会和其他机构的会议，通常都在总部举行。总部机关刊物有《联合国纪事月刊》、《联合国年鉴》等。

截至1986年6月，联合国共有159个会员国(表2)。

**参考书目**

Office of Public Information, *Everyman's United Nations*, United Nations, New York, 1968.

（文有仁）

Lianhe Guojia Xuanyan

**联合国家宣言** (Declaration by United Nations) 第二次世界大战中反法西斯盟国对德、意、日法西斯国家作战的第一个共同纲领性文件。1941年12月，日本侵略者发动了*太平洋战争*，英、美两国在亚洲和太平洋地区的利益蒙受重大损失，被迫对日宣战。为了商讨对策，拟定作战计划，提高国际声望，1941年12月，美国总统F.D.*罗斯福*、英国首相W.L.S.*丘吉尔*在华盛顿举行会谈，倡议对法西斯国家作战各国签署一项宣言。经与苏联磋商并告知有关国家后，1942年1月1日，中国、美国、英国、苏联、澳大利亚、比利时、加拿大、哥斯达黎加、古巴、捷克斯洛伐克、多米尼加、萨尔瓦多、希腊、危地马拉、海地、洪都拉斯、印度、卢森堡、荷兰、新西兰、尼加拉瓜、挪威、巴拿马、波兰、南非联邦和南斯拉夫等26个国家的代表在华盛顿签署了《联合国家宣言》。嗣后又有21个国家陆续在宣言上签字。宣言表示赞同《*大西洋宪章*》的宗旨和原则。宣告各国政府保证使用全部的军事和经济资源，反对同它们处于战争状态的德意日三国及其仆从国；每个国家的政府保证互相合作，不与敌人缔结单独停战协定或和约。宣言最后表示，凡在战胜希特勒主义斗争中给以物质上援助和贡献的国家，均可加入本宣言。宣言的发表标志着国际反法西斯联盟的形成与壮大，为创建联合国组织奠定了基础。 （黄文镛）

Lianheguo Maoyi he Fazhan Huiyi

**联合国贸易和发展会议** (United Nations Conference on Trade and Development) 简称贸发会议。联合国常设机构之一。1964年12月30日由联合国大会决定正式成立。其宗旨是：促进国际贸易，特别是发展中国家之间、不同社会制度国家之间的贸易；制订国际贸易和有关经济发展的原则和政策，提出实施的措施和建议；谈判国际经济关系，主要是贸易等领域的重大问题；协调各国和区域性经济集团的贸易及有关的经济发展政策。

第二次世界大战后，亚洲、非洲、拉丁美洲地区广大发展中国家相继获得政治上的独立。它们在经济上也迫切要求独立，发展民族经济，要求改变国际经济关系、国际贸易长期为少数发达国家所控制的局面。在亚非拉地区广大发展中国家的强烈要求下，1964年3月23日～6月16日在日内瓦召开了第1届联合国贸易和发展会议。会议讨论、通过了国际贸易和经济关系的指导原则等决议。会议期间，77个发展中国家发表《七十七国联合宣言》，阐明发展中国家对贸发会议的立场，表示他们在贸发会议中应加强团结和协商。从此，该宣言签署国称为“七十七国集团”(随着亚非拉地区新独立国家的不断增加，该集团成员国已增至125个，但仍沿用“七十七国集团”名称)。每届贸发会议召开之前，“七十七国集团”都举行部长级会议，共同磋商对策，制定行动纲领，发表发展中国家对该届贸发会议具有立场性的文件。

第2届贸发会议(1968年2月1日～3月29日)在印度新德里、第3届(1972年4月13日～5月21日)在智利圣地亚哥、第4届(1976年5月5～31日)在肯尼亚内罗毕、第5届(1979年5月7日～6月3日)在菲律宾马尼拉、第6届(1983年6月6日～7月3日)在南斯拉夫贝尔格莱德召开。在历届会议上，发展中国家系统地阐述了它们在贸易和经济各个领域的立场和观点，提出了建立国际经济新秩序的主张和建议。经过发展中国家的共同努力和坚持不懈的斗争，联合国贸发会议冲破发达国家种种阻挠，先后通过一些反映发展中国家合理要求的决议和决定，如普遍优惠制、商品综合方案、发展中国家经济合作等。70年代以来，作为联合国的一个国际经济方面的机构，贸发会议成为南北经济关系谈判的主要场所。第3届贸发会议起草的《各国经济权利和义务宪章》经1974年第29届联合国大会正式通过，有力地推动了国际经济新秩序的建立。联合国贸易和发展会议通常每4年举行一次。其常设机构为贸易和发展理事会，每年举行两次会议。下设7个专业委员会：初级产品委员会、制成品委员会、航运委员会、无形贸易和贸易资金委员会、技术转让委员会、优惠特别委员会和发展中国家间经济合作委员会。秘书处设在日内瓦。截至1982年9月止，成员国有167个。中国恢复联合国合法席位后，从1972年第3届贸发会议起参加该组织的活动。

（王和兴）

Lianhe Guopin Gongsi

**联合果品公司** (United Fruit Company) 美国掠夺中美洲香蕉及其他资源的垄断组织。1871～1899年，美国资本家M.C.基思利用独家经营修筑哥斯达黎加及中美其他国家的铁路的有利条件，逐步控制了哥斯达黎加、巴拿马和哥伦比亚等国的香蕉种植园。1899年3月基思的香蕉企业与波士顿果品公司合并，组成联合果品公司，拥有1 123万美元资本，112英里铁路，21万英亩土地。此后，该公司不断扩张，收购尼加拉瓜、牙买加、洪都拉斯、危地马拉、古巴等国的廉价土地，增铺铁路，购买船只，发展成为一个包括从生产、加工、运输到销售各部门的垄断组织。20世纪30年代初，资本增至2.15亿美元，拥有土地341万英亩。1910～1930年间，占有中美香蕉贸易额60%。据1955年统计，进口香蕉串数占北美香蕉进口总串数59%，占全世界香蕉进口总串数20%，成为世界最大的香蕉康采恩。联合果品公司除经营果品和其他热带作物的生产、运输和销售外，还经营电话、电报、广播、出版、发电、饮料、制糖、木材加工和多种商业活动。1958年起，又扩大到石油工业。

联合果品公司在中美国家的每一个庄园，不仅在经济上自成体系，而且自订法律，自设军营，甚至可以任意逮捕和抢杀工人，成为当地的"国中之国"。联合果品公司还同各国反动势力相勾结，操纵各国政治。1954年曾参与颠覆危地马拉J.阿本斯·古斯曼民主政府。

随着拉美各国民族民主运动的高涨，联合果品公司受到重大的打击。1953年，危地马拉阿本斯·古斯曼政府曾征收该公司22.5万英亩的土地，分配给无地的农民。1960年，古巴政府无偿地征收该公司27万英亩的土地。由于受拉美国家维护民族经济权益斗争的冲击，公司的实力受到削弱。1970年7月，联合果品公司与美国机器公司合并，改名为联合商标公司。 （林被甸）

Liancang mufu

**镰仓幕府** 〔Kamakura bakufu (shogunate)〕 见幕府政治。

liangban

**两班** (Yangban) 高丽、李氏朝鲜时期居于统治地位的官僚地主阶级。李朝中期以前，指以功臣、贵戚等贵族为核心的文武官吏，16世纪下半叶以后，指以新进士人为主体的统治阶级。高丽初期制定文武官人身份制度，朝仪时，文官位列东侧，称文班或东班；武官位列西侧，称武班或西班，合称文武两班或东西两班，简称两班。武班地位始终低于文班。朝廷颁行柴田科，按官位分给耕地山林，作为其征收租税的私田，并用米谷支付俸禄。高丽王朝及李朝前期，虽然实行科举制，但两班中的高官一直为功臣、贵戚所占有。李朝中期，两班中靠科举成为官僚的"士林派"与功臣贵族组成的"勋旧派"为争夺官爵，党争迭起，彼此诛戮。所谓"士祸"就是这种争斗的反映。16世纪后半期以后，士林派完全掌握权力，此后不仅"两班"的内容有所改变，范围也广为扩大。李朝后期两班渐趋衰落，1894年甲午改革宣布废除两班特权，但无实效，两班继续存在到李朝末年。 （朴真奭）

Liefusiji

**列夫斯基，B.** (Васил Левский, 1837～1873) 保加利亚民族解放运动领导人和思想家。原名瓦西尔·伊凡诺夫·孔切夫。1837年7月6日生于卡尔洛沃城，14岁丧父，随舅父入修道院。1862年，在贝尔格莱德参加塞尔维亚人反对土耳其统治者的斗争，作战英勇，人称列夫斯基(意即雄狮)。1863年回国后还俗，以教书为业，并在民间进行革命宣传。1867年，参加驻贝尔格莱德的保加利亚第二军团。次年，计划带领武装支队在巴尔干山脉中部地区举行起义，不幸被土耳其当局逮捕，不久获释，侨居罗马尼亚。在国外期间，列夫斯基总结了从国外派遣支队失败的原因，提出将革命中心转移到国内的战略思想，但未获支持。1868～1869年，两次周游全国，进行革命鼓动工作，并在许多城乡建立地方革命委员会。1869年10月，出席保加利亚革命中央委员会在布加勒斯特召开的成立大会。次年，在洛维奇创建国内革命领导中心，称为保加利亚临时政府。1872年国内外革命组织合并，仍称保加利亚革命中央委员会。列夫斯基提出人民革命、彻底废除奥斯曼土耳其的封建制度、建立民主共和国的原则。中央委员会根据这一原则，通过组织纲领和章程。

同年9月，国内的秘密革命组织被土耳其当局破获，列夫斯基被捕。1873年2月6日英勇就义。 （张联芳）

Lieninq

**列宁，B. И.** （Владимир Ильич Ленин，1870～1924） 世界无产阶级革命导师。苏联共产党和国际共产主义运动的领袖，苏维埃国家的创始人。1870年4月22日出生于俄国辛比尔斯克（今乌里扬诺夫斯克）一个进步知识分子家庭。原姓乌里扬诺夫。父亲是省国民教育视察员，母亲是医生的女儿，大哥亚历山大是民意党人，因谋刺沙皇被处绞刑。

*早期革命活动* 1887年，列宁中学毕业，进喀山大学法律系学习，因参加学生运动被捕，流放到喀山附近的柯库什基诺村。1888年回到喀山，开始学习K. 马克思、F. 恩格斯著作，成为喀山马克思主义小组的积极分子。1889年举家迁居萨马拉（今古比雪夫）。1891年以校外生身份通过彼得堡大学法律系国家考试，获优等毕业文凭，取得律师助手资格。在萨马拉期间，组织了当地第一个马克思主义小组，一面学习和宣传革命理论，一面进行农村调查。

1893年，列宁移居彼得堡，很快成为当地马克思主义者公认的领袖人物，为在俄国建立一个无产阶级革命政党做了大量工作。1894年写成《什么是"人民之友"以及他们如何攻击社会民主主义者》一书，对自由主义民粹派的经济政治理论、特别是唯心主义世界观进行全面批判，揭露他们冒充"人民之友"，实际是富农利益的代表，并论述无产阶级的历史使命，第一次提出工农联盟思想。与此同时，对合法马克思主义进行了批判。1895年，把彼得堡各马克思主义小组统一起来，建立工人阶级解放斗争协会（参见彩图插页第89页）。它是俄国以工人运动为基础的革命政党的萌芽，标志着科学社会主义与俄国工人运动开始结合。同年列宁到瑞士、巴黎和柏林住了近4个月，了解法德工人运动，会见Г.В. 普列汉诺夫及劳动解放社的成员，建立该社与俄国工人运动的联系。12月，在彼得堡被捕入狱。1897年2月被流放到东西伯利亚。1899年在流放地完成《俄国资本主义的发展》一书，分析俄国资本主义产生和发展的历史必然性及其内在矛盾，指出俄国不可避免地要发生资产阶级革命和无产阶级在这次革命中的领导作用，从而彻底清算了民粹派的错误理论。

1900年2月流放期满，列宁在同俄国各地最主要的社会民主党小组和党的工作者建立联系之后，于7月17日动身去德国，开始长达5年的政治侨居者生活。12月，与普列汉诺夫共同创办全俄第一张马克思主义的政治报纸《火星报》，并写了《中国的战争》，谴责沙皇俄国侵略中国、镇压义和团运动的罪行。1902年写成《怎么办？》一书，论述怎样组织工人革命政党，批判伯恩斯坦修正主义及其俄国变种经济主义，指出其主要根源在于崇拜工人运动自发性，揭示社会主义理论必须从外面灌输给工人这一重要原理，强调"没有革命的理论，就不会有革命的运动"，为建党奠定了思想基础。

*建立新型无产阶级革命政党* 1903年7～8月，出席俄国社会民主工党第2次代表大会。经过激烈斗争，大会通过国际共产主义运动史上第一个以争取无产阶级专政为基本任务的党纲。在会上当选为党的机关报《火星报》编委和党的总委员会委员。由于在党的组织原则上的分歧，会上形成拥护列宁的布尔什维克派和拥护Л. 马尔托夫的孟什维克派。1904年，写成《进一步，退两步》一书，批判孟什维克在组织问题上的错误观点，全面阐述关于无产阶级政党的学说，指出党是无产阶级先进的有组织的、有统一意志、行动和纪律的部队。1905年1月，列宁在日内瓦创办的布尔什维克报纸《前进报》出版。4月，主持在伦敦召开的党的第3次代表大会，当选为中央委员。7月发表《社会民主党在民主革命中的两种策略》一书，批判孟什维克在俄国第一次资产阶级民主革命中的机会主义策略路线，指出无产阶级掌握革命的领导权，并与农民建立同盟，是革命胜利的重要保证。取得革命胜利的手段是武装起义，革命胜利以后必须建立工农民主专政并立即向社会主义革命过渡。11月，从国外返回彼得堡，直接领导第一次俄国革命。1906年4月和1907年5月出席党的第4次（统一）和第5次代表大会。在五大上被选为中央委员。

1907年8月，出席第二国际斯图加特大会。这是列宁第一次参加国际代表大会。在会上，同各国党的左派一起在关于军国主义和殖民地等问题上与修正主义者进行斗争。12月，再次流亡国外。1908年写成《唯物主义和经验批判主义》一书，批判形形色色的主观唯心主义，指出物质第一性、精神第二性和物质世界及其发展规律的可知性，着重阐述唯物主义认识论，包括绝对真理和相对真理的辩证关系，以及实践是检验真理的唯一标准等重要原理，从哲学上总结当时自然科学的重大成就，捍卫哲学的党性原则。在革命低潮时期，同党内的取消派、召回派进行斗争，坚持合法斗争与秘密斗争相结合的策略原则。1910年出席第二国际哥本哈根大会，在合作社与党的相互关系问题上捍卫无产阶级革命路线。

1912年1月，领导在布拉格举行的党的第6次代表会议。会议决定将孟什维克驱逐出党。从此布尔什维克成为一个独立的无产阶级革命政党。

*夺取十月社会主义革命的胜利* 第一次世界大战期间，列宁侨居瑞士，领导布尔什维克党坚持马克思主义关于革命和战争的理论与策略，坚持无产阶级国际主义，对社会沙文主义进行斗争，提出"变帝国主义战争为国内战争"的革命口号。同时积极团结各国党的左派，为建立新的国际准备条件。在1915年发表的《论欧洲联邦口号》一

文中，通过分析资本主义发展不平衡的规律，科学地提出了"社会主义可能首先在少数或者甚至在单独一个资本主义国家内获得胜利"的重要论点。1916年在《帝国主义是资本主义的最高阶段》一书中全面分析帝国主义的本质、特征和基本矛盾，揭示它的产生、发展和灭亡的客观规律，指出帝国主义是无产阶级社会革命的前夜，彻底批判K.J.考茨基在这些问题上的谬论。

1917年二月革命后，列宁于4月回到彼得格勒，发表《四月提纲》，提出从资产阶级民主革命过渡到社会主义革命的方针和"一切政权归苏维埃"的口号。七月事件后为了躲避临时政府的搜捕，转入地下，并在秘密状态下领导党的第6次代表大会。9月，写成《国家与革命》一书，论述国家的起源、本质和消亡的经济基础，揭示共产主义社会两个阶段的基本特点，指出无产阶级必须打碎旧的国家机器，建立无产阶级的政权，特别强调在从资本主义到共产主义的整个过渡时期必须坚持无产阶级专政。他在给中央委员会的信中指出武装起义夺取政权的时机已经成熟。10月20日秘密回到彼得格勒，准备发动武装起义。1917年11月7日(俄历10月25日)，领导彼得格勒十月武装起义取得胜利。翌日，在全俄第2次苏维埃代表大会上宣布了《和平法令》和《土地法令》，并当选为苏维埃俄国人民委员会主席。

*巩固苏维埃政权和建设社会主义* 十月社会主义革命胜利以后，列宁为巩固新生的苏维埃政权和组织社会主义经济进行了激烈而艰苦的斗争。1918年3月，在排除党内外的破坏干扰以后，与德国签订《布列斯特-立托夫斯克和约》，退出了帝国主义战争，使苏维埃国家取得暂时的和平喘息时机。在《苏维埃政权的当前任务》(1918年4月)等文章中，提出恢复国民经济和建立社会主义经济基础的纲领和措施，指出要提高劳动生产率，必须发展重工业，提高群众的文化水平，加强劳动纪律，改善经营管理，并且利用资产阶级专家和资本主义的先进技术。

1918年7月，苏维埃俄国进入国内战争和反对外国武装干涉时期。11月，列宁任工农国防委员会主席。1918～1920年间，领导全党和全国人民胜利地击退14个资本主义国家的武装干涉和国内反动阶级的叛乱，使第一个社会主义国家巍然屹立在世界上。1918年8月遭社会革命党人反革命分子暗害，身受重伤，在疗养期间仍不断关心党和国家的大事。11月写成《无产阶级革命和叛徒考茨基》一书，揭露第二国际机会主义者对无产阶级专政的诋毁和诽谤，批判考茨基关于"纯粹民主"等谬论，指出民主和自由的阶级实质和实行无产阶级专政的必要性。同时阐明民主与专政的辩证关系，指出无产阶级对敌人专政并不消灭本阶级内部的民主，正是无产阶级民主才是最大多数人的民主和最高类型的民主。列宁认为，苏俄社会主义改造的胜利是同各国无产阶级、被压迫人民的斗争分不开的，因而十分重视国际共产主义运动和殖民地民族解放运动的开展。

1919年3月，列宁主持共产国际成立大会。亲自领导了共产国际的前四次代表大会。在1919年8月俄共(布)第8次代表大会上，通过以列宁为首的委员会起草的新党纲。1920年5月写成《共产主义运动中的"左派"幼稚病》一书，总结布尔什维克党的历史经验，针对当时西欧一些国家成立不久的共产主义政党内部的"左"倾思潮，阐明马克思主义一系列重要策略原理，强调革命原则性应与策略灵活性结合起来，才能保证革命无往而不胜。

国内战争结束后，立即领导全党把工作重点转移到组织社会主义建设方面。1920年12月，列宁在苏维埃第8次代表大会的报告中提出"共产主义就是苏维埃政权加全国电气化"的口号。1921年为了探索在小农经济占优势的国家里向社会主义过渡的道路，提出以*新经济政策*代替*战时共产主义政策*。在1921年3月党的第10次代表大会的报告中，对新经济政策作了理论上和政治上的论述。这次代表大会还通过列宁起草的《关于党的统一》的决议。会后，在《论粮食税》(1921年4月)等著作和报告中进一步指出新经济政策的主要内容是以粮食税代替余粮征集制，实质是在一定程度内允许私营经济存在，利用商品货币关系来恢复和发展工农业之间的经济联系，以逐步建立社会主义的经济基础。同时，他为苏维埃国家制定*和平共处*的外交政策，并亲自领导这方面的活动，使新生的社会主义国家摆脱孤立状态。

1922年5月患脑溢血症。12月病情开始加重。在病中口授《日记摘录》、《论合作制》、《论我国革命》、《宁肯少些，但要好些》等文章和信件，拟订在苏俄建设社会主义的计划，特别强调要建立社会主义的物质技术基础，加强工农联盟，改革国家机构，反对官僚主义，提高人民群众的文化水平，保持党的统一和民族团结。1923年病情恶化。1924年1月21日与世长辞。(参见彩图插页第91页)

列宁的一生是伟大的无产阶级革命家的一生。他继承并发展了马克思、恩格斯的思想和事业，在新的历史条件下全面地发展了马克思主义，创立了列宁主义。

**参考书目**

P. 凯尔任采夫著，企程、朔望译：《列宁传》，三联书店，北京，1975。(P. Kerzhentsev, *Life of Lenin*, Moscow, 1937.)

Э. Б. 根基娜著，杨明宇译：《列宁的国务活动(1921～1923)》中国人民大学出版社，北京，1982。〔Э. Б. Генкина, *Государственная деятельность В.И.Ленина(1921～1923)*, Москва, 1969.〕

(陈之骅)

Lieningzhuyi

**列宁主义** (Leninism; Ленинизм) B.И.列宁在新的历史条件下发展马克思主义所形成的科学理论体系。19世纪末20世纪初，自由资本主义发展到垄断阶段即帝国主义阶段。资本主义的固有矛盾空前激化。世界历史进入一个新的政治动荡和革命风暴时期，无产阶级革命在一些国家成为直接实践的问题。第一次世界大战期间，沙皇俄国成为帝国主义体系各种矛盾的焦点和薄弱环节。以列宁为首的布尔什维克党领导俄国工人阶级和人民群众，在1917年10月(俄历)取得社会主义革命

的胜利，建立世界上第一个无产阶级专政的国家，开始了建设社会主义的事业。在长期革命实践中，列宁同各国马克思主义者一起，进行了反对修正主义、教条主义和其他各种错误倾向的斗争。列宁从新的历史条件出发，将马克思主义与俄国革命实际以及国际工人运动和共产主义运动实际相结合，集中亿万人民群众的智慧和革命实践的经验，创造性地回答了帝国主义时代共产主义运动提出的一系列重大问题，丰富和发展了无产阶级世界观、无产阶级革命、无产阶级专政、民族解放运动和社会主义建设的理论。列宁主义的基本原理具有普遍意义，它与马克思主义一起成为各国马克思主义政党的指导思想的理论基础。因此，人们常把它和马克思主义合称马克思列宁主义。

*关于辩证唯物主义和历史唯物主义* 列宁主义首先是无产阶级的世界观和方法论。根据时代的特点和要求，列宁深入研究自然界、社会和人类思维发展的最一般规律，在哲学领域对马克思主义作出了重要贡献。他的《唯物主义和经验批判主义》(1908)一书系统阐述马克思主义认识论，作出关于认识对象的客观性、客观世界的可知性和认识发展的辩证法等重要结论；明确提出生活、实践的观点是认识论首要的和基本的观点，给物质范畴以科学定义。在《哲学笔记》(1895～1916)中，全面分析客观世界发展变化的辩证法，指出对立统一规律是唯物辩证法的实质和核心。还以其对阶级、国家、社会矛盾、社会革命内在本质的一系列发现，发展了历史唯物主义的理论。

*关于帝国主义的理论* 列宁主义最基本的内容是总结《资本论》出版以后半个世纪资本主义的发展过程，揭示帝国主义形成、发展和必然灭亡的规律。在《帝国主义是资本主义的最高阶段》(1916)等著作中全面分析帝国主义的基本特征，指出垄断是帝国主义的本质，垄断使资本主义的固有矛盾，特别是帝国主义国家内无产阶级和资产阶级的矛盾、殖民地半殖民地人民和帝国主义的矛盾、各帝国主义国家之间的矛盾达到空前尖锐的程度，从而得出帝国主义是无产阶级社会革命的前夜，帝国主义为社会主义准备了物质条件的结论。列宁关于帝国主义的理论，深刻揭示时代的本质，是对马克思主义政治经济学的新贡献。

*关于无产阶级革命的理论和策略* 根据对帝国主义的科学分析，列宁进一步揭示资本主义经济政治发展不平衡的规律，科学地阐明社会主义在一国或数国首先胜利的可能性，特别是在世界资本主义体系最薄弱的环节可能首先获得胜利，这是对马克思主义关于无产阶级革命理论的重大发展。俄国革命发生在一个经济落后、存在浓厚封建残余的资本主义大国，不能不经历资产阶级民主革命和社会主义革命两个阶段。列宁详细分析两个阶段的区别和联系，论证无产阶级应该牢牢掌握民主革命的领导权，联合农民，孤立资产阶级，把民主革命引向彻底胜利，并及时地转变为社会主义革命。强调工人阶级只有与农民结成巩固的联盟才能取得民主革命和社会主义革命的胜利。注意研究各个历史阶段农民内部不同阶级、阶层的经济地位和政治态度，确定对农民的方针政策。建立巩固的工农联盟必须经常考虑农民的实际利益。满足农民的基本要求，同时，坚持对农民进行教育和引导，注意随着形势和任务的转变而及时改变工农联盟的内容和形式。

列宁根据第一次世界大战期间各资本主义国家军事官僚机器普遍加强的事实，强调通过暴力革命打碎旧的国家机器的必要性。同时指出，如果有广泛的群众斗争基础和民主条件，出现和平取得政权的可能时，无产阶级不应拒绝而要积极利用这种条件，争取革命的和平发展。在俄国二月革命后两个政权并存的局面下，列宁曾提出革命和平发展的设想。当资产阶级以暴力镇压革命时，列宁和布尔什维克党立即决定通过武装起义夺取政权的方针。实践证明，无产阶级政党必须从实际情况出发确定自己的革命道路。

*关于无产阶级专政的理论* 无产阶级夺取政权后，必须建立自己崭新的国家机器，实行无产阶级专政。列宁在同K.J.考茨基等人的斗争中强调无产阶级专政是无产阶级革命学说的实质，根据俄国革命的实际经验对无产阶级专政理论作了系统阐述。在《国家与革命》(1917)、《无产阶级革命和叛徒考茨基》(1918)等重要著作中具体分析从资本主义到社会主义这一过渡时期的性质和阶级斗争的特点，论证了无产阶级专政的必要性，阐明无产阶级专政是工人阶级领导的以工农联盟为基础的新型国家，是新型民主和专政相结合的政治制度。无产阶级专政的任务是镇压被推翻的剥削阶级的反抗，防御国外敌人的侵略和颠覆，变革生产资料所有制，组织社会主义经济建设，提高人们的共产主义觉悟，最终消灭阶级差别，实现共产主义。根据国家情况的不同，无产阶级专政可以有多种政治形式。

*关于社会主义建设的理论* 列宁领导创立世界上第一个社会主义国家，开始了史无前例的建设社会主义的探索。列宁科学地阐明了俄国无产阶级夺取政权、建设社会主义的必要性和必然性；强调在推翻剥削阶级的统治以后，必须把社会主义经济建设作为根本任务提到各项工作的首位；大力发展社会生产力，实现电气化，加强社会主义的物质基础；通过各种形式，有条件地利用外国资本，引进先进的科学技术，建立用现代科学技术装备起来的机器大工业；实行有计划的经济管理，创造高于资本主义的劳动生产率；必须对农业进行社会主义改造，通过合作社把农民引上集体化的道路；大力发展文化教育事业，提高人民的文化水平，培养掌握先进科学技术的专门人材；宣传共产主义道德风尚，克服资产阶级思想和旧的习惯势力的影响；注意国家政权的建设，创造条件吸收人民群众参加管理工作，保障人民的民主权利，健全社会主义法制；精简国家机构，选拔优秀人才，改进工作作风，反对官僚主义，提高工作效率。

苏维埃政权最初曾经试图通过实行*战时共产主义政*

策，用行政法令废除商品货币，直接过渡到社会主义和共产主义。由于违反客观规律而受挫，带来严重恶果。列宁及时提出用新经济政策代替战时共产主义政策。新经济政策的基本思想是：通过经济联系巩固和发展工农联盟，利用商品货币关系发展国民经济，实行对劳动者的物质利益原则；国家采取利用、限制和调节的方针允许资本主义成分存在；以租让制、租赁制等形式吸引外国资本，开发国内资源，即利用国家资本主义作为向社会主义过渡的中间环节等。新经济政策的基本思想，对在经济落后的国家建设社会主义具有重要的指导意义。

*关于民族、殖民地问题的理论* 列宁指出民族问题上分离和统一两种历史趋向，在帝国主义时代民族纲领的两点要求：①坚持民族平等和被压迫民族的自决，反对一切民族压迫；②坚持国际主义原则，反对反动的资产阶级民族主义。从帝国主义时代世界分成压迫民族和被压迫民族这一基本事实出发，指出民族问题与殖民地问题的联系，民族问题由局部的国内问题扩大为世界范围反对帝国主义总问题的一部分，民族殖民地问题已与国际无产阶级革命总问题联系起来。号召全世界无产阶级和被压迫民族联合起来共同斗争。他科学地论证民族解放战争的必要性；分析了殖民地半殖民地国家的社会性质以及革命的任务、对象、动力和方法，为被压迫民族指明摆脱帝国主义枷锁、争取独立和解放的正确道路。

*关于无产阶级政党建设的理论* 党的建设理论在列宁主义中占有特殊的地位。列宁提出了建立新型政党的一系列重要原则。党是用科学社会主义思想武装的工人阶级的先进部队，是一个严密组织起来的整体。党应该领导工人阶级的其他群众性组织。党必须密切联系群众，实行严格的民主集中制。所有党员都必须遵守党的统一纪律。十月革命后，列宁又根据执政党的地位和作用，就党政关系、党群关系、党内民主和纪律、党内斗争和团结、党的思想和组织建设等问题提出许多卓越的见解。

列宁始终不渝地坚持对待马克思主义的科学态度，完整、准确地理解K.马克思、F.恩格斯的基本思想，既反对歪曲、攻击马克思主义的修正主义思潮，又反对不从实际、而从书本出发，把马克思主义书本上的词句当作教条随意搬用的教条主义倾向。列宁始终坚持把马克思主义的普遍真理与国际的和俄国的革命运动相结合，强调从各国各民族的实际出发确定斗争任务和斗争方式，反对照搬一国经验，反对将一国党的观点强加于别国党。

列宁主义是世界无产阶级和被压迫人民的一面战斗旗帜。坚持列宁主义的基本原理，要善于从实际出发加以运用和发展，才能取得革命与建设事业的胜利。

（理 夫）

Liesina

**列斯纳，F.** （Friedrich Lessner，1825～1910）德国和国际工人运动活动家，第一国际总委员会委员，K.马克思、F.恩格斯的亲密战友。1825年2月27日生于德国魏玛南面布兰肯海恩镇一个下级军官家庭。14岁辍学当学徒，后做裁缝。1846年11月加入汉堡工人教育协会。1847年4月迁居英国，加入伦敦德意志工人教育协会和正义者同盟，同年转为共产主义者同盟盟员。1848年2月负责印刷出版《共产党宣言》。在马克思、恩格斯影响下成长为共产主义者。1848年德国革命爆发后，于8月回到科隆，加入科隆工人联合会和科隆民主主义协会。1849年2月当选为科隆工人联合会第9分会主席。1850年10月代表美因茨支部参加法兰克福举行的同盟区域代表大会。会后受大会委托，作为特使前往纽伦堡重新组织同盟支部。1851年6月在美因茨被捕入狱，坚贞不屈，在1852年科隆共产党人审判案中被判处徒刑3年。1856年1月获释。6月到伦敦，参加德意志工人共产主义教育协会的活动。1859年5～8月参与创办协会机关报《人民报》，多次邀请马克思、恩格斯撰稿。1864年9月，出席第一国际成立大会。当选为1864～1872年历届国际总委员会委员，参加到1872年海牙代表大会为止的国际历次代表大会和代表会议。坚决拥护马克思、恩格斯的路线，为争取英国工联加入第一国际做了大量工作；在反对蒲鲁东主义和巴枯宁主义的斗争中发挥了重要作用。

第一国际解散后，在英国工人中进行宣传组织活动。1883年加入英国民主联盟。1884年，因反对机会主义和宗派主义领导，同一批进步盟员另组社会主义者同盟，后因反对同盟内的无政府主义而退出。1893年参与创建英国独立工党。1891年8月参加第二国际布鲁塞尔代表大会。1893年参加德国社会民主党科伦代表大会。1895年8月5日恩格斯逝世后，列斯纳遵照遗嘱，将恩格斯的骨灰罐投葬在英国伊斯特勃恩岩崖附近海中。晚年撰写多篇回忆马克思、恩格斯及其他工人领袖的文章，生动感人。1910年1月11日逝世。 （朱庭光）

Liezhidunshideng lishi

**列支敦士登历史** （history of Liechtenstein）列支敦士登公国位于欧洲中部奥地利与瑞士之间。面积160平方公里。人口2.65万（1983），绝大多数居民为日耳曼人，多信仰天主教。官方语言为德语。首都瓦杜兹。（参见彩图插页第50页）

列支敦士登地区古代为罗马帝国一部分，5世纪日耳曼阿勒曼尼人进入该地。后归入神圣罗马帝国版图。1342年建立瓦杜兹伯爵领地，1396年得到神圣罗马帝国册封。1434年瓦杜兹伯爵领地与施伦堡伯爵领地合并，形成列支敦士登版图。两个领地分别于1699年与1712年让与公爵、列支敦士登的约翰·亚当。1719年奥地利君主、德意志神圣罗马皇帝查理六世（1685～1740）封瓦杜兹和施伦堡两地为公国，以公爵的姓氏列支敦士登为国名。1806～1814年在拿破仑一世控制下，成为莱茵同盟成员。1815～1866年加入德意志邦联。1852年与奥地利建立关税同盟。1866年宣布独立。第一次世界大战后，列支敦士登明确其永久中立地位，于1921年

制定了君主立宪制的宪法。1923 年与瑞士订立关税同盟，使用瑞士货币，大部分外交事务由瑞士代理。1938 年弗兰茨·约瑟夫三世即公爵位，成为国家元首。列支敦士登主要收入来自旅游业与邮票业，第二次世界大战后工业发展较快，成为一个工业国。列支敦士登有一院制议会与责任内阁制政府，主要政党为祖国同盟与进步公民党。列支敦士登参加欧洲委员会与欧洲安全会议。现公爵弗兰茨·约瑟夫二世于 1984 年 8 月 26 日将大部分权力授予他的长子王储汉斯·亚当。汉斯·亚当领导政府事务。 （郭 方）

Linken

**林肯，A.** （Abraham Lincoln, 1809～1865）

美国第 16 届总统（1861～1865）。1809 年 2 月 12 日出生在肯塔基州一个贫苦的农民家庭。自幼从事体力劳动，成年后当过雇农、船夫、小商店伙计，也做过乡村邮务员和土地测量员。

林肯没有受过系统的教育，但是通过自学，涉猎了有关法律、文学、修辞学及历史等方面的书籍，尤其是专攻法律。1836年成为律师。1834～1840 年 4 次被选入伊利诺伊州议会。1838 年因公开反对奴隶制，成为州议会辉格党的领袖。

1847 年，林肯当选为美国国会众议员。他的主张和活动代表北方资产阶级的利益。他反对奴隶制度，但不是废奴主义者，他反对立刻解放奴隶，更反对解放奴隶而不给奴隶主以赔偿。因此，在反对奴隶制问题上他属于温和派。1856 年加入共和党。

在 1860 年的总统选举中，共和党获胜，林肯当选为总统，1861 年 3 月 4 日就任。不久，南方奴隶主发动叛乱，挑起美国内战。1862 年 5 月林肯颁布《宅地法》，规定公民缴付 10 美元登记费，可在西部领取 160 英亩土地，耕种 5 年后归其所有。

林肯为了早日恢复联邦的统一而积极策划和领导战争，但他最初不敢触动南方奴隶制度。1862 年 7 月 22 日，由于战况不利和人民运动的压力，林肯发表了预告性的《解放宣言》草案。这个宣言标志着林肯从反对奴隶制度转变为废奴主义者。

1862 年末，他不顾保守分子一再施加的压力，拒不收回关于解放奴隶的决定，并在 1863 年 1 月 1 日发表正式的《解放宣言》。后来林肯又竭尽全力促使国会两院通过宪法第 13 条修正案。该修正案规定在合众国领土上永远禁绝奴隶制。

为了把反对奴隶制的战争进行到底，林肯调动了一切可用的力量。1863 年，他坚决征召黑人入伍，使成千上万的黑人走上战场，为战争的胜利作出了巨大的贡献。1864 年，他起用 U.S. 格兰特为联邦军总司令，这对于内战的最后胜利起了相当重要的作用。

1864 年 11 月林肯再次当选为总统。K. 马克思代表第一国际中央委员会致函祝贺。

1865 年 4 月 14 日晚，林肯在剧院里被维护奴隶制的狂热分子 J.W. 布思开枪打伤，翌晨逝世。

**参考书目**

C. 桑德堡著，云京译：《林肯传》，东方出版社，北京，1987。(C. Samdburg, *Abraham Lincoln*, Harcourt Brace Jovanovich, Inc., New York, 1970.)

Allan Nevins, *Lincoln; a Contemporary Portrait*, Doubledy, New York, 1962.

（刘祚昌）

Liu Simu

**刘思慕** （1904～1985） 中国国际问题评论家，历史学家。原名刘燧元。广东省新会县人。1923 年就读于广州岭南大学，参加创立广州文学研究会，投身新文化运动。1925 年参加中国国民党。1926 年 11 月赴苏联，在莫斯科中山大学学习，翌年回国。1927 年蒋介石背叛革命后毅然脱离国民党。1932 年赴德国留学，入法兰克福社会科学学院，后又转往奥地利维也纳大学经济系。1933年秋回国参加革命工作。1936 年因叛徒出卖遭国民党特务机构通缉，旋逃亡日本。1937 年 7 月返国。次年抵香港，在国际新闻社香港分社等单位工作，从事抗日宣传。1940 年抵荷属爪哇巴达维亚（今雅加达）任《天声日报》主笔。1943～1944 年，先后任《力报》（衡阳）和《广西日报》主笔。1945 年任香港《华商报》总编辑，兼中国新闻学院院长。1946 年参加中国民主同盟。1949 年任香港《文汇报》总编辑。同年 10 月任上海《新闻日报》总编辑，1950 年起兼任上海市文化局副局长。1957 年加入中国共产党。1956～1965 年期间，曾先后任北京国际关系研究所副所长，世界知识出版社社长、总编辑，上海《新闻日报》社长，《解放日报》副总编辑，上海国际问题研究所副所长等职。1979～1982 年任中国社会科学院世界历史研究所所长，1982 年改任顾问。1985 年被聘为《中国大百科全书》总编委会委员。

刘思慕还先后当选为第一届全国政协代表，第五、六届全国政协委员，第一、二、三届全国人民代表大会代表，中国民主同盟常务委员。1985 年 2 月 21 日病逝。

在学术研究中，他坚持以马克思主义为指导，提倡解放思想，独立思考，密切联系现实，探讨新问题，为世界史学科的发展做出了贡献。他一生著述颇丰，著有《日本

的财阀、军部与政党》(1938)、《战争途中的日本》(1939)、《弱小民族解放史读本》(1939)、《欧战纵横谈》(1940)、《战后日本问题》(1948)等20余部;译有《马克思主义的经济危机论》(1950)等5部。另有《中国抗日战争及其在第二次世界大战中的地位和作用》(1980)、《和平共处五项原则的产生及其国际意义》(1983)等史学论文发表。

(汤重南)

Liulike Wangchao

**留里克王朝** (Рюриковичи) 古罗斯和莫斯科公国的封建王朝。因王朝的奠基人留里克而得名。据古罗斯第一部编年史《往年纪事》记载：瓦里亚格人留里克兄弟三人应诺夫哥罗德贵族的"邀请"，于862年渡海来到诺夫哥罗德，建立了历史上第一个罗斯国。留里克王朝始于此。王朝的第二任王公奥列格于882年攻占基辅，建立基辅罗斯封建国家。988年弗拉基米尔大公宣布希腊正教派的基督教为国教。12世纪，由于封建土地所有制的发展，各地大贵族势力增强，割据一方，竭力摆脱基辅大公的控制。12世纪中叶，基辅罗斯分裂为10多个公国，留里克王朝也分裂为许多支系，每个公国都由一支系统治。14世纪以后，莫斯科公国崛起，逐渐征服其他割据势力，实现了国家统一，莫斯科系的留里克王朝成为全国的统治者。1547年，莫斯科大公伊凡四世加冕称沙皇，留里克王朝成为第一个沙皇王朝。1584年伊凡四世死后，王位传给其长子费多尔·伊凡诺维奇。1598年费多尔死后绝嗣，留里克王朝遂告终结。留里克王朝统治达736年之久，为俄罗斯帝国的形成奠定了基础。

(朱 寰)

Liunlwang

**留尼汪** (Réunion) 非洲大陆东南方，印度洋中的岛屿，位于马斯克林群岛西南部，与马达加斯加岛隔海相望。面积2 512平方公里。人口53.2万(1984)，主要有克里奥尔人、法国人、马达加斯加人。大多数居民信奉天主教。通用语言为夹杂方言的法语。首府圣但尼。

1513年葡萄牙人P.马斯克林来到印度洋一群岛，后取名马斯克林群岛，留尼汪为该群岛中的一个岛，1642年法国宣布正式占领该岛，并于1649年命名为波旁岛。法国大革命时期，波旁岛改名为留尼汪(法语意为联合)，以象征革命力量的联合与胜利。

1663年法国移民及其从马达加斯加带来的奴隶在波旁岛定居。该岛作为往来于印度洋的法国舰只的停靠站，受制于法属东印度公司。1767年法兰西国王赎买了该岛，并建立了各种行政、司法机构。大批移民和奴隶被运往该岛种植咖啡。法国大革命时期，岛上移民建立议会，拥护共和。拿破仑帝国崩溃后，留尼汪一度为英国人占领，1815年交还法国。1848年留尼汪宣布废除奴隶制，6万奴隶获得自由。19世纪后期，甘蔗取代咖啡，成为该岛主要经济作物，制糖业兴起。第一次世界大战期间，留尼汪成为法国食糖的供应地，经济进一步发展，民族资本开始出现。

1942年11月戴高乐自由法国政府派殖民地行政官员取代了原维希政府的总督。1946年法国政府决定改留尼汪为法国的海外省，由法国任命省长管辖。大批法国行政官吏和工程技术人员来到留尼汪，把持了几乎所有的行政和经济部门，使民族矛盾、阶级矛盾和各种社会问题日渐加深。1959年留尼汪共产党正式成立。1962年2月爆发了留尼汪历史上第一次大规模的群众暴动。1973年，留尼汪改为法国的一个大区。近年来，留尼汪人民不断举行示威游行和罢工，要求平等、民主和自治，有的政党和组织进而提出要求独立。

(黄丽英)

Liuxue de Xingqiri

**流血的星期日** (Кровавое воскресенье) 见俄国1905年革命。

Liuligongshi

**《琉璃宫史》** (*Hmannan Yazawin Daw Gyi; Glass Palace Chronicle of the Kings of Burma*) 缅甸标准编年史书。因在缅王宫廷琉璃宫内编纂，故名。1829年，缅王孟既(缅名巴基道)诏令由孟越萨耶道等全国各地13位著名僧俗学者组成《琉璃宫史》编纂委员会，由缅王亲自主持整个编纂工作。学者们博采各家史书，汇集历代碑铭、档案文献、佛学经典和"雅都"、"雅甘"、"埃钦"、"茂贡"等诗史，进行整理考订，按年代顺序编纂，至1832年，历时4年完成。全书分3大卷，21分卷，约百万字。此史书记述了从远古时代原始公社起，经骠国等早期王国以及历代封建王朝直至贡榜王朝的创建者雍籍牙即位后的第二年(1754)为止的全部兴衰过程。凡政治、经济、军事、外交、宗教、文化和民族关系等，无所不包，内容丰富。该书因系国王钦定的"正史"，又由御用高僧和封建士大夫编纂，其观点难免有唯心主义和浓厚的封建迷信色彩，并为统治阶级歌功颂德。但它保存了大量珍贵文献和历史资料，仍不失为东西方治缅甸史学者的重要参考书。目前各国出版的有关缅甸史的著作，无不引用其史料。其中一部分已译成英、法、日等文本。现有的英译本为其第1卷中的第3～5部分，由佩貌丁和G.H.鲁斯合译，1923年由英国伦敦牛津大学出版社出版，1960年由缅甸学会在仰光大学再版。1909年由法国学者E.于贝将其中《蒲甘末叶史》部分译成法文，载《法国河内远东学校校刊》第9卷；日译本由日本鹿儿岛大学荻原弘明教授译出1～2卷。已在《史学》杂志上连续刊出。

(陈 炎)

Liu-wu Zhanzheng

**六·五战争** (June 5 War) 见中东战争。

Longda Wangguo

**隆达王国** (Lunda Kingdom) 中非草原地区的重要国家。因建立者为隆达人而得名。18世纪的统治

范围包括今扎伊尔南部，安哥拉东部和赞比亚西北部。19世纪开始衰落，1909年被比利时侵占。据传说，隆达王国起源于开赛河上游，15世纪前只是一些分散的从事农业或渔业的部族。15世纪(一说16世纪)，契宾达·伊隆加统一了各隆达氏族，创建了一种把宗教领袖、氏族长老和实际政治领导结合起来的中央领导体制。隆达王国由一系列小王国组成，统治中心位于今扎伊尔南部加丹加地区的卡潘加，国王称姆瓦塔·扬沃。其中最著名的是位于今赞比亚与扎伊尔边境卢阿普拉河流域的卡曾贝。在隆达王国的权力结构中，太后和传统的长老拥有较大权力，但在战争中有特殊贡献的人往往有更大的发言权。国王还根据能力和表现任用一些被称为"王家信使"的行政人员，来处理日常事务。他们代表国王巡行各地，督促当地酋长和头人征收贡赋和税收。王国的经济基础是农业，在此基础上发展起比较强大的军事力量，以进行扩张并掠夺奴隶。奴隶劳动在隆达王国经济发展中占有重要的地位。

非洲奴隶贸易时期，隆达王国成为非洲中部地区奴隶的主要供应者之一。19世纪80年代隆达王国分裂为许多小酋长国。1884年葡萄牙人从西面入侵，1898年比利时人从东北方入侵，隆达王国被瓜分，但隆达人民反对侵略者的游击战争一直坚持到1909年。1910年隆达王国的核心部分成为比属刚果的一个省。 （葛 佶）

Longge

**隆哥，L.** (Luigi Longo, 1900～1980) 意大利和国际共产主义运动活动家。1900年3月15日生于意大利北部亚历山德里亚省一个农民家庭。1917年进都灵大学学习工程专业。1918年应征入伍。服役期间，阅读K.马克思和F.恩格斯著作，并受俄国十月革命影响，成为无产阶级革命者。1920年退伍。同年二月在都灵加入意大利社会党，在青年中开展革命活动，积极支持工人占领工厂的斗争。1921年1月参加社会党第17次代表大会，同A.波尔迪加、A.葛兰西、P.陶里亚蒂为首的共产主义派一起退出社会党，参与创建意大利共产党。同月，意大利社会主义青年团召开代表大会，宣布与社会党断绝关系，接受意共领导，改名意大利共产主义青年团。隆哥当选为团中央委员。1922年代表意共前往莫斯科出席第三国际第4次代表大会，受到B.И.列宁接见。B.A.A.墨索里尼执政后，隆哥作为共青团主要负责人领导青年开展反法西斯斗争。1923年任共青团机关报《前进报》主编。1923、1925年两次被捕。出狱后继续进行反法西斯秘密斗争，后流亡瑞士。1926年主持召开共青团"三大"，决定把反法西斯阵线扩大到受社会党和天主教影响的青年中。同年意共召开"三大"，当选中央委员。他化名加洛("雄鸡")，在长期革命斗争中这个名字传遍意大利和欧洲。1927年4月当选为意共中央政治局委员和书记处书记。1933年去莫斯科任意共驻共产国际代表，当选为共产国际执行委员会委员。1934年到巴黎任意共国外中心负责人，发展党的力量，组织反法西斯统一战线。在他推动下，同年7月，意共和社会党签订反法西斯《共同行动公约》。1936年前往西班牙，支持当地人民反法西斯斗争，任国际纵队第2纵队政委，后任国际纵队总政委。1939年前往法国，把流亡的意大利反法西斯人士组织起来，建立意大利人民联盟，当选为联盟主席。同年底，法国政府逮捕隆哥，1941年5月把他引渡给意大利法西斯政府。隆哥被判处5年徒刑。1943年7月墨索里尼倒台后，隆哥获释，于9月发表《致各反法西斯政党紧急备忘录》，强调必须立即组织游击队，开展武装斗争以反对德国占领军。10月在意大利北部地区建立以共产党人为骨干的武装力量——加里波第纵队，任司令员。在他的指挥下，加里波第纵队粉碎敌军数次围剿，从小到大，到1945年初成为一支拥有20多万人的部队。4月，该纵队联合其他反法西斯力量发起总攻，解放意大利北部，活捉并处决法西斯首领墨索里尼。1946年1月，隆哥当选意共中央副总书记。至50年代中期，在意共中央分管群众工作，成为意大利著名的群众领袖之一。1948～1968年任议会众议员。1964年陶里亚蒂逝世后，接任意共中央总书记。1972年当选意共中央主席。1980年10月16日病逝于罗马。

（夏方林）

Lubulin Hebing

**卢布林合并** (Union of Lublin) 见立陶宛大公国。

Lude Yundong

**卢德运动** (Luddite movement) 工业革命时期，英国工人以破坏机器为手段反对工厂主压迫和剥削的自发工人运动。首领称为"卢德王"，故名。相传，莱斯特郡一个名叫卢德的工人，为抗议工厂主的压迫，第一个捣毁织袜机。工业革命时期，大批手工业者破产，工人失业，工资下跌。当时工人尚未认识到资本主义剥削的实质，把机器视为贫困的根源，用捣毁机器作为反对企业主，争取改善劳动条件的手段，但禁止对人身施用暴力。1769年，英国国会颁布法令，予以镇压。1811年初卢德运动开始形成高潮。其中心是诺丁汉郡。后来扩展到兰开夏、约克郡、柴郡和曼彻斯特等地。在约克郡的西赖丁区，大量剪毛机被捣毁。1812年，英国国会通过《保障治安法案》，动用军警对付工人。1813年政府颁布《捣毁机器惩治法》，规定可用死刑惩治破坏机器的工人。1813年在约克郡绞死和流放破坏机器者多人。1814年企业主又成立了侦缉机器破坏者协会，残酷迫害工人。但运动仍继续蔓延。1816年这类运动仍时有发生。

（吴英增）

Lumengba

**卢蒙巴,P.H.** (Patrice Hemery Lumumba, 1925～1961) 扎伊尔政治家、民族英雄,刚果民主共和国(今扎伊尔)首任总理(1960)。

1925年7月2日出生于开赛省桑库鲁县奥那努瓦村的一个农民家庭,巴特特拉部族人。教会中学肄业后,先后在金杜、斯坦利维尔(今基桑加尼)邮局任职员、会计。1955年当选为非洲雇员联合会东方省分会主席。他积极参加新闻出版活动,创办《自由报》,担任《独立周刊》经理,宣传民族独立思想。1957年,他在利奥波德维尔(今金沙萨)啤酒厂担任销售经理,并积极参加该市第一次市政选举的竞选活动。

1958年10月,卢蒙巴创建了刚果第一个全国性政党——刚果民族运动党,担任主席。该党反对殖民主义和部族主义,反对分阶段独立计划,主张立即谈判独立。同年末,他出席了在加纳首都阿克拉举行的第1届全非人民大会,当选为大会常设委员会委员。

1959年4月,卢蒙巴在刚果各政党路路阿堡(今卡南加)代表会议上主张建立统一而非联邦制的国家,并为此组织一个共同阵线。1959年11月,殖民当局镇压斯坦利维尔群众运动时,以唆使骚乱罪逮捕了卢蒙巴,但迫于舆论压力,不久即释放。1960年1月,卢蒙巴出席了关于刚果独立的布鲁塞尔圆桌会议,会上,他坚决反对分裂刚果、坚持建立独立、统一、民主国家的原则。在5月举行的独立大选中,卢蒙巴领导的刚果民族运动党赢得多数选票,6月23日,卢蒙巴当选为总理,组织首届政府。6月30日刚果独立。

独立后,卢蒙巴为捍卫国家独立、统一、与新老殖民主义和分裂势力进行了顽强的斗争。1960年7月比利时派军入侵加丹加省(今沙巴区)、开赛省宣布独立,新生的共和国面临危机,卢蒙巴寄希望于联合国。但美国控制的联合国军抵达后,拒绝与合法政府合作以恢复刚果统一。卢蒙巴反对联合国军干涉刚果内政,要求联合国军撤离刚果。9月14日,刚果国民军参谋长蒙博托·塞塞·塞科发动政变,联合国军以保护为名软禁了卢蒙巴。11月27日,卢蒙巴潜离利奥波德维尔,前往东方省,想和政变后迁往斯坦利维尔的合法政府会合,但途中被绑架。1961年1月17日,卢蒙巴被押往加丹加,遭冲伯集团杀害。

1961年3月,第3届全非人民大会宣布卢蒙巴为非洲英雄。1966年,扎伊尔政府宣布卢蒙巴为民族英雄。

(丹 林)

Lusenbao

**卢森堡,R.** (Rosa Luxemburg, 1871～1919) 德国社会民主党和第二国际左派领袖,德国共产党创始人之一。1871年3月5日生于俄国统治下的波兰卢布林省扎莫希城的一个犹太商人家庭。幼时全家迁居华沙。中学时代就参加反对沙皇俄国侵略的斗争。1887年加入波兰无产阶级社会主义革命党。1889年流亡瑞士。翌年进苏黎世大学学习。在大学期间,参加波兰流亡者小组,进行政治活动。同波兰革命者L.蒂什卡-约吉海斯等人创办《工人事业》杂志,并于1893年参与创建波兰王国和立陶宛社会民主党。1897年获博士学位。1898年取得德国国籍,移居柏林。此后,积极投入德国社会民主党的活动。在1898年斯图加特和1899年汉诺威的社会民主党代表大会上捍卫了爱尔福特纲领和无产阶级政治组织的独立性。1899年发表《社会革命还是社会改良》一书,率先对第二国际修正主义——伯恩施坦主义作了系统的批判。1900年出席第二国际巴黎代表大会,就反对军国主义问题支持法国的盖德派,对A.米勒兰入阁表示严厉谴责。1904年6月因所谓"亵渎"德皇被监禁3个月。同年发表《俄国社会民主党的组织问题》一文,在评述B.И.列宁建党思想时,强调党员对党的领导机关的监督和发挥党员的首创精神。列宁专门写了《进一步,退两步》对卢森堡的片面观点进行反驳,坚持要建立一个集中制的党。俄国1905年革命爆发后,卢森堡及时指出它的国际意义,认为德国工人阶级应当学习俄国的榜样,强调德国党必须积极开展国会以外的斗争。12月,秘密返回华沙,领导波兰工人的革命斗争。1906年3月被捕。7月获释,撰写《群众性罢工、政党和工会》小册子,总结俄国革命经验,强调群众罢工是革命的政治手段。1907年,她还以德国社会民主党代表身份出席在伦敦举行的俄国社会民主工党第5次代表大会,在关于无产阶级在革命中的领导作用等问题上支持布尔什维克的观点。

第一次世界大战前夕,她在很多次国际会议中不断揭露帝国主义发动战争的危险性,号召各国工人阶级团结起来进行反对军国主义的斗争。在1907年第二国际斯图加特代表大会上,同列宁一起对A.倍倍尔关于军国主义问题的决议草案提出原则性的修正意见,指出军国主义和帝国主义的必然联系,以及无产阶级的战斗任务。1909年开始在德国社会民主党中央党校任教。在1912年第二国际巴塞尔代表大会上,支持大会通过符合马克思主义原则的反战宣言。1913年,卢森堡的《资本积累论》问世。该书有很多精彩的论述,但书中关于资本主义再生产和帝国主义的一些论点受到列宁的批判。

第一次世界大战爆发后,同F.梅林、K.李卜克内西、C.蔡特金一起创办《国际》杂志,提出"不要国内和平,要进行国内战争"的口号和"重新建立国际"的任务。在德国国内,卢森堡等人在1916年1月1日建立左派社会民主

党人的革命组织斯巴达克同盟。1917年4月该派加入中派建立的德国独立社会民主党。大战期间，曾两次被捕。在狱中写了《论俄国革命》小册子(未最后完稿)，热情歌颂列宁和布尔什维克党领导的十月革命，批判K.J.考茨基和孟什维克认为俄国还未成熟到进行社会主义革命的谬论，同时对布尔什维克党的一些政策提出自己的看法。她不同意把土地分给农民，反对实行民族自决，还指责布尔什维克党过分强调专政而忽视社会主义民主。列宁在《政论家的短评》(1922)一文中认为，这是一本"犯了错误的著作"。

1918年卢森堡获释出狱，即投身德国十一月革命，同李卜克内西出版《红旗报》，提出工人要对有组织的反革命保持警惕。11月11日当选为斯巴达克同盟中央领导成员。在严峻的革命斗争中，她认识到与机会主义者在组织上彻底分裂的必要性。12月29日，斯巴达克同盟召开代表大会，决定立即脱离中派控制的德国独立社会民主党，成立自己的组织——德国共产党。30日，德共成立大会在柏林举行。卢森堡作了关于党纲问题的报告。大会决定以她起草的《斯巴达克同盟要求什么》作为党纲的基础。1919年1月，领导柏林工人举行武装起义。12日，起义被镇压。15日，和李卜克内西一起被右派社会民主党临时政府杀害。 (陈之骅)

Lusenbao lishi

**卢森堡历史** (history of Luxembourg) 卢森堡大公国位于欧洲大陆西部，地处比利时、法国、联邦德国之间。面积2 586平方公里。人口36.6万(1984)，大多数居民为卢森堡族，信仰天主教。官方语言为法语。通用德语与卢森堡语。首都卢森堡城。(参见彩图插页第50页)

古代卢森堡属高卢地区，居民属比利时部族，公元前1世纪为罗马凯撒军团征服。公元5世纪法兰克人侵入，成为法兰克王国一部分。法兰克王国分裂后，卢森堡地区在963年成为阿登伯爵西格弗里德的领地。1060年其后裔康拉德成为神圣罗马帝国的卢森堡伯爵，卢森堡领地基本形成。1308年卢森堡伯爵亨利四世被选为神圣罗马皇帝，称亨利七世，开创了帝国的卢森堡王朝(1308～1437)。卢森堡于1364年升为公爵领地。15世纪卢森堡为勃艮第公爵所控制，16世纪初转归哈布斯堡王朝的查理一世统治。1556年又转归西班牙国王统治。16世纪末起，卢森堡的冶铁业开始发展起来。17世纪卢森堡卷入三十年战争。1659年签订《比利牛斯和约》，卢森堡南部一些地区划归法国。1684～1697年法国曾占领卢森堡全境。1714年西班牙王位继承战争结束后，卢森堡随西属尼德兰一起转归奥地利。1795～1814年法国占领卢森堡。1815年维也纳会议决定，卢森堡升为大公国，以尼德兰国王为大公，同时又加入德意志邦联，由普鲁士军队驻防，卢森堡东部一些地区划归普鲁士。1830年尼德兰分裂为荷兰与比利时两个王国后，1839年伦敦条约规定，卢森堡地区西半部划归比利时，东半部成为以荷兰国王为大公的有独立地位的国家。1848年欧洲革命波及卢森堡，开始制定君主立宪性质的宪法。1866年卢森堡脱离德意志邦联。1867年《伦敦条约》确定卢森堡为独立的中立国。1868年制定君主立宪制宪法。1890年彻底摆脱荷兰王的统治，由拿骚-瓦尔堡家族专领，卢森堡大公国独立。

19世纪末20世纪初卢森堡经济迅速发展，尤其是冶铁炼钢业成为国家主要工业，成为发达的工业国家。第一次世界大战中，德国军队占领卢森堡，大公及政府为德国控制。1921年卢森堡与比利时订立关税经济同盟。第二次世界大战中，德国法西斯军队于1940～1944年占领卢森堡，将卢森堡兼并为德国行政区管辖地。大公与政府流亡英国。卢森堡人民进行了反法西斯斗争。战后卢森堡于1945年加入联合国。1948年与比利时、荷兰建立关税经济同盟。1949年加入北大西洋公约组织，放弃中立国地位。1958年加入欧洲共同体。1972年卢森堡第4次修订宪法。现卢森堡有一院制议会，内阁对议会负责。主要政党有基督教社会党、社会主义工人党、民主党。大公让亲王于1964年11月12日即位。1974年以来，为适应国际市场日益激烈的竞争，改变国内经济结构单一局面，卢森堡政府推行工业多样化政策，取得了一些成绩，经济进一步发展，80年代钢产量人均达16吨，远居世界之冠，并成为国际金融中心之一。卢森堡于1972年11月16日与中国建立外交关系。 (郭 方)

Lusuo

**卢梭，J.-J.** (Jean-Jacques Rousseau, 1712～1778) 法国启蒙思想家、文学家、哲学家。1712年6月28日生于日内瓦一钟表匠家庭。其祖先16世纪因受宗教迫害从法国迁居日内瓦。卢梭幼年丧母，没有受过学校教育。10岁时其父与人发生纠纷而逃亡。他为一牧师收养，当过徒工、差役，1728年，因不堪虐待逃走。长期流浪生活使他熟悉社会，同情下层人民，皈依天主教。他坚持自学，1737年写出第一部著作《娜尔西斯》。1741年到巴黎从事音乐、喜剧和舞剧的创作，曾一度与伏尔泰合作。

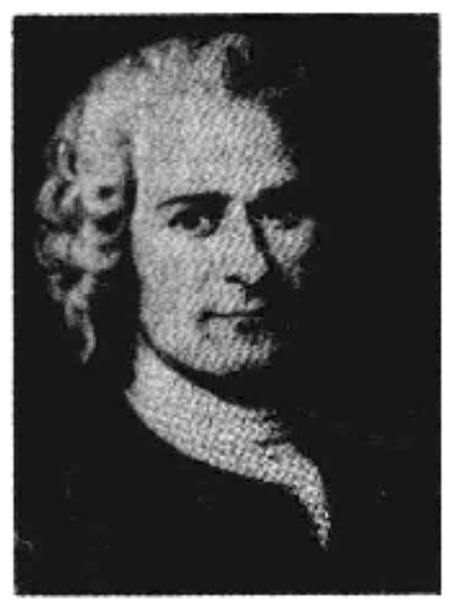

1749年，法国第戎学院悬赏征文，议题是科学和艺术的进步是否有助于淳化风俗？卢梭撰《论科学与艺术》应征，认为文明歪曲天性，崇扬自然生活。该文获得头奖，遂一举成名。他同D.狄德罗结成挚友，并为狄德罗主编的《百科全书》撰写政治经济学和音乐条目。1754年卢梭回到日内瓦，改信新教，取得日内瓦公民身份。同年，第戎学院再次征文。他以《论人类不平等的起源和基础》一文应征。他认为私有财产和社会契约是国家产生的

基础。以私有财产为基础的国家是社会不平等的根源。但是，卢梭并不主张取消私有财产，只是反对大私有制，主张小私有制。文未中选，却确立了卢梭的声誉。1762年，卢梭发表《民约论》(又译《社会契约论》)。在这部著作中，他提出人民主权学说，认为国家主权来自人民，不能分割与转让，人民有任命、罢免与监督行政首领之权，有决定国家统治形式之权，有推翻专制制度的起义之权。卢梭的人民主权说，对法国大革命时期的雅各宾派执政时的政策影响极大。20世纪初中国资产阶级民主革命时期的民主派也受到卢梭学说的启示。

卢梭对道德、教育等问题十分关心。1761年，发表《新爱洛绮丝》，描写一位平民青年同贵族女儿的恋爱故事，抨击封建伦理道德，宣扬感情生活的重要。1762年出版教育小说《爱弥儿》，主张保护儿童的自然本性，听其身心自由发展，反对封建教育和经院主义。这激起新旧教会的愤怒和行政当局的谴责，他的著作被取缔，本人遭受迫害，先后流亡瑞士、美国。1766年应哲学家D.休谟邀请，到英国避难。1767年回到法国，晚年写成自传体《忏悔录》，未及看到出版就于1778年7月2日在法国爱尔蒙维尔去世。法国大革命时，其遗骸被安放在巴黎先贤祠。

**参考书目**

Georges May, *Rousseau*, Editions du Seuil, Paris, 1961.
Joan McDonald, *Rousseau and the French Revolution, 1762～1791*, the Athlone Press, London, 1965.

（王荣堂）

Lutuli

**卢图利，A. J. M.** (Albert John Mvumbi Luthuli, 1898～1967) 南非和平主义者，黑人解放运动领袖。生于罗得西亚，自幼丧父，母亲带他回纳塔尔，由担任酋长的叔父抚养长大。他在德班一所教会办的亚当斯学院上学，笃信基督教，毕业后留校任教17年。1936年被所属部落推选为格劳特维尔酋长。1945年他加入非洲人国民大会，任该组织的纳塔尔分会主席。他主张以非暴力手段反对南非白人政权的种族歧视和隔离政策。1952年卢图利奔走全国各地，领导了反抗种族歧视的非暴力运动。同年11月南非政府撤去他酋长职务，12月他被选为非洲人国民大会全国主席。1953年南非当局将他隔离管制。1955年他出席了反对种族歧视的国民大会。曾多次被捕或遭软禁。1960年初，南非发生屠杀非洲人的沙佩维尔事件后，他当众烧毁通行证，以示对种族隔离政策的藐视。1961年荣获诺贝尔和平奖金。1962年出版了自传体著作《让我的人民前进》。同年被任命为英国格拉斯哥大学校长。1967年7月21日在纳塔尔因车祸去世。

（郑家馨）

Luwalan Fadian

**卢瓦兰法典** (Luwaran Code) 菲律宾南部棉兰老岛(主要是马京达瑙地区)的穆斯林法官编辑的法规汇集。成书于18世纪中叶以前。卢瓦兰原意为选译。书中共选译古代阿拉伯法律法规85条，稿本上还有旁注108条。在书中引用有许多阿拉伯书籍，最常用的一本是在9或10世纪成书的《知者之路》。这本法典在棉兰老各处被普遍采用，与习惯法并行，但遇到法典条文与当地习惯法有抵触时，则仍然依据习惯法。卢瓦兰法典各条涉及财产所有及继承、债权、婚姻、盗窃、谋杀等许多方面，内容广泛，但其中一部分(如继承法)并未被严格遵守。法典维护奴隶制度，主人有自由转卖奴隶之权，但奴隶的遗嘱则无法律效力(第72条)。自由人与奴隶在法律上地位不平等，同罪异罚，如自由人杀奴隶不须偿命，奴隶杀自由人则处死刑(第57条)。法典还承认一夫多妻制，男女地位不平等，如在继承父母遗产时，女儿的权利只等于儿子的一半（第80条)。法典所规定的刑罚一般是很严酷的，如犯盗窃罪的处断手刑(第17条，旁注第20条)，又如已婚男子与自由妇女通奸，双方都处投石击死之刑(第43条)。

（金应熙）

Luwangda lishi

**卢旺达历史** (history of Rwanda) 卢旺达共和国位于赤道非洲东部，北接乌干达，南连布隆迪，东与坦桑尼亚接境，西与扎伊尔毗邻。面积为26 338平方公里。人口600万(1983)，居民中胡图人占90%，其余为特瓦人和图西人，居民多信奉天主教和原始宗教。官方语言为卢旺达语和法语。首都基加利。

**王国的建立与沦为殖民地** 卢旺达是非洲大湖区较早形成的国家。特瓦人是当地原始居民。胡图人大约于2世纪从乍得湖、尼日尔河一带迁移来。约在14～15世纪，图西人游牧部落相继迁入，对当地的胡图人农民和特瓦人建立了封建保护制度，鲁甘祖·布温巴在基加利附近布瓦纳坎布韦地区建立了王国。16世纪，王国向外扩张，逐步兼并中部地区。19世纪后半叶，国王(姆瓦米)基格里·鲁瓦布吉里基本上统一了卢旺达全境。建立起由军事酋长、土地酋长和牧民酋长组成的地方行政机构，各级酋长的权限和任期，均由国王决定，从而实现了高度的中央集权。与此同时，图西人统治者对胡图人采取了一种特殊的封建保护制度，即“布哈克”(指“牛群契约”或“放牧契约”)，宣称国王是牛群和土地的唯一所有者，也是最高的保护人，并以此建立起国王对酋长、农牧民的保护关系，使广大胡图人农牧民降到农奴地位。

1885年欧洲列强的柏林会议，把坦噶尼喀连同卢旺达和布隆迪划为德国势力范围。1889年10月，德国宣布卢旺达为德属东非的“保护地”。德国殖民当局在1891年以后对卢旺达实行间接统治，保留原有的国家机构，由德国总督通过其驻扎官来监管当地的自治。1895年又宣布一切土地均为王土，而殖民当局有权出卖或是出租土地。1899年，德国殖民当局把卢旺达和布隆迪合并，划归德属东非殖民地，改称卢安达-乌隆迪，实行间接统治。

第一次世界大战后，卢旺达被国际联盟划为委任统

治地。1922年7月卢旺达-乌隆迪被委托给比利时统治。比利时政府把卢旺达并入比属刚果殖民地。此后，德国和比利时派出殖民官员实行间接统治，他们与姆瓦米相互利用，加强姆瓦米的专制。卢旺达各族人民在1911～1912年和1928年掀起大规模的反殖民主义斗争。

*卢旺达独立* 第二次世界大战结束后，卢旺达-乌隆迪又由前国际联盟委任统治地改为联合国托管地，仍由比利时治理。卢旺达胡图人上层分子对图西贵族长期把持行政和经济部门深为不满，1957年3月，一批胡图人知识分子发表《巴胡图宣言》，提出胡图族应享有平等权利并要求废除图西贵族的特权。1957年6月G.卡伊班达创立了政治组织——穆胡图社会运动，1959年10月19日改组为胡图解放运动党，即帕梅胡图党。

1959年11月间，由于民族矛盾加剧，许多地方发生了胡图人农民暴动。比利时殖民者挑起图西人和胡图人农民的激烈冲突，造成严重流血事件，殖民当局以恢复秩序为名进行镇压，大量图西人难民流亡邻国。

1960年6～7月间，比利时殖民当局实施改革，以乡为单位取代小酋长辖区，举行乡政选举。帕梅胡图党在选举中获胜，取得了对地方政府的控制权。1961年1月，比利时殖民当局与卢旺达各主要政党代表就卢旺达的政治前途问题举行一次圆桌会议，比利时当局被迫同意卢旺达-乌隆迪自治。1961年1月28日，卢旺达中部城市吉塔拉马发生政变，宣布废除君主制，成立共和国，帕梅胡图党控制了临时政府和议会，推翻了图西人君主政体。1962年6月27日，第16届联合国大会通过决议，结束对卢旺达-乌隆迪的托管统治，允其独立。卢旺达拒绝联合国关于两国成立联邦的提议，于1962年7月1日单独宣布独立，成立卢旺达共和国。帕梅胡图党为执政党，卡伊班达任总统。

*独立后的卢旺达* 卡伊班达政府对外实行亲西方政策，对内实行民族压迫政策，胡图人与图西人间的民族矛盾十分尖锐。1973年7月5日，以J.哈比亚利马纳少将为首的军人发动政变，推翻了卡伊班达政府，成立了第二共和国。哈比亚利马纳自任总统。1975年7月5日，哈比亚利马纳宣布成立全国发展革命运动，并担任主席。1978年12月卢旺达举行公民投票，通过新宪法并选举总统，哈比亚利马纳当选。1983年12月通过大选，哈比亚利马纳连任总统。哈比亚利马纳执政以来，实行各族和睦政策，采取一系列措施，使长期对立的两民族间的矛盾得到调解。提出自力更生的口号，强调发展民族经济，重视农业生产，粮食产量有了较快的增长，人民生活不同程度上也得到改善。对外实行睦邻友好政策，较好地解决了同邻国布隆迪、乌干达等的关系。1971年同中国建立外交关系。 （徐济明）

Lu'er Kuanggong Bagong

**鲁尔矿工罢工** （strike of Ruhr coal-miners） 19世纪末20世纪初德国鲁尔区煤矿工人反对垄断资本的罢工斗争。分别发生在1889年、1905年和1912年。鲁尔矿工罢工是第一次世界大战前德国规模最大的罢工斗争。

19世纪80年代以来，随着德国从自由资本主义向帝国主义的过渡，劳资矛盾迅速激化，罢工斗争风起云涌。1889年5月鲁尔煤矿工人罢工是这一时期罢工斗争的高潮。罢工席卷鲁尔区的所有矿井，参加人数达8～9万人。工人要求提高工资15%，实行八小时工作日和承认工人委员会。罢工结束后建立了莱茵兰-威斯特法伦保护与促进矿工利益联合会。为抗议煤炭大王H.施蒂内斯延长劳动时间和计划关闭一批矿井，鲁尔矿工于1905年1月初掀起第2次罢工，并发展为总罢工，参加罢工的矿工有20多万人，使德国的主要煤炭基地——鲁尔区陷入瘫痪。这次罢工得到全德无产阶级的热烈支持，给统治阶级造成巨大的威胁。这次罢工由于右翼工会领袖出卖矿工利益而遭到失败。1910年以后，德国帝国主义为发动侵略战争，疯狂扩军备战，劳动人民的生活状况日益恶化。1912年3月，为改善劳动与生活条件，鲁尔矿工发起第3次罢工。参加罢工的约有23.5万矿工，与此同时，英国、比利时和法国也有数百万煤矿工人举行罢工，形成空前规模的国际工人的联合行动。这次罢工后来发展为强大的反对帝国主义备战的活动，最终遭到德国统治阶级的镇压。 （戚 西）

Lu'er wenti

**鲁尔问题** （Ruhr Problem） 1923年因法国和比利时军队占领德国鲁尔区所激化的国际争端。亦称鲁尔危机。

*起因* 按照《凡尔赛和约》（见巴黎和会），德国必须承担战争责任，赔偿协约国在战争中的损失。但协约国在签订和约时没有就德国赔偿总数取得一致意见，和约决定设立协约国赔偿委员会，由该委员会在1921年5月1日以前核算德国政府应赔偿总数。在此之前，德国应先偿付200亿金马克，以现金和实物支付。法国在赔偿委员会中起支配作用。1921年1月28日，赔偿委员会要求德国赔偿总数2 260亿金马克，为德国政府所拒绝。协约国对德国进行国际制裁，占领莱茵河右岸杜塞尔多夫等城镇。4月27日，赔偿委员会把赔偿总数减为1 320亿金马克，德国政府勉强接受，但在支付1921年20亿金马克赔款后，表示财政困难，请求延期支付1922年后的赔偿。英国从其传统的欧洲均势政策和经济利益出发，不愿过分削弱德国，力图减轻它的赔偿义务，建议德国赔偿总数减为500亿金马克，延缓4年偿付。法国、比利时和意大利反对缩减德国赔偿总数，只同意延缓偿付期两年。并要求在此期间，德国负担占领军费用，向协约国提交"生产抵押品"，否则，协约国有权占领鲁尔区。

1922年底，赔偿委员会宣布，德国没有履行该年度的木材交付义务。1923年1月2日，法国在备忘录中指出，赔偿委员会要求德国在1922年头11个月里向法国

和卢森堡交付总共1 386万多吨煤，德国实际上只交付1 170万吨。9日，赔偿委员会不顾英国的反对，宣布德国没有完全履行煤的交付义务。

过程　1923年1月11日，法国和比利时分别以相同内容的照会通知德国政府："鉴于德国没有及时交付木材和煤，因此决定派一个技术专家委员会进入鲁尔区，监督煤业辛迪加生产，保证德国能履行支付赔偿义务。"同日，法、比军队首先占领鲁尔煤区中心埃森，接着占领波鸿和多特蒙德，最后占领了几乎整个鲁尔煤区。(参见彩图插页第94页)

德国总理W.C.J.库诺(1876～1933)下令消极抵抗。宣布不同法、比占领当局合作，召回驻巴黎大使和驻布鲁塞尔公使，停止向法国和比利时支付一切赔偿。占领区的矿工和铁路工人展开罢工或怠工斗争，所有经德国到法、比的铁路和水路交通陷于瘫痪。法、比占领当局采取强制措施，控制煤炭的管理、生产和分配，禁止占领区输出商品，征收煤税和其他关税。对所有参加消极抵抗的德国人，包括他们的家属，进行逮捕、监禁、罚款、驱逐出境以至处死。5月2日，德国政府照会协约国和美国政府，强调在恢复鲁尔区和莱茵兰地区的正常状态以前，德国将继续进行消极抵抗。照会建议，德国赔偿总数为300亿金马克，其中部分赔款用国际贷款支付。法国认为德国建议毫无实质性内容，英国对德国建议也感到失望。此后整个夏天，尽管英国从中斡旋，法国始终拒绝进行谈判。德国由于丧失鲁尔重工业区，以及对占领区的巨额津贴，财政经济越加困难，马克币值暴跌。1923年6月中旬，10万马克兑换1美元，8月8日跌为500万马克兑换1美元。库诺政府面对内外危机，于8月12日辞职。G.施特莱斯曼继任总理后，改革财政和货币，镇压工人革命，宣布从9月26日起停止消极抵抗。他几次要求同法国政府直接谈判，均为法国所拒绝，于是支持煤业辛迪加同国际工矿管制代表团、法比鲁尔区管制委员会进行谈判。11月23日，双方签订协定，规定：煤业辛迪加重新开始向协约国交付煤和焦炭，作为德国实物赔偿，法国和比利时得到煤炭总产量的18%，焦炭总产量的35%；从10月1日起所开采的煤归煤业辛迪加所有，每出售一吨煤，向协约国交纳10法朗税款。法国通过这一协定，达到了强取德国"生产抵押品"的目的。对德国赔偿问题态度有所缓和，鲁尔危机接近尾声。11月30日，赔偿委员会委任两个专家委员会讨论解决德国赔偿问题。其中第一专家委员会在1924年4月9日的报告(通称道威斯计划)，为出席伦敦会议(1924年7月16日～8月16日)的协约国和德国政府所接受，从而暂时地解决了德国赔偿问题。8月16日，法国、比利时与德国达成协议，从9月1日开始实施道威斯计划的一年内，法国和比利时军队撤离鲁尔等地区。

(张炳杰)

Lubiaozhuanhuanpai

**路标转换派**　(Сменовеховство)　20世纪20年代苏维埃俄国社会政治生活中出现的一个政治思想流派。它反映了新经济政策实行后在旧知识分子中引起的思想变动。1921年7月一个俄国侨民团体在布拉格出版了一本《路标转换》文集，同年文集作者还同一些俄国侨民在巴黎出版了《路标转换》杂志，这就是"路标转换派"名称的由来。1921年，苏俄结束战时共产主义体制，实行新经济政策。一些流亡国外的俄国资产阶级知识分子认为苏维埃俄国的无产阶级专政将要向资产阶级的民主制度转变。他们指望随着新经济政策的实行，苏俄国民经济将沿着资本主义道路发展，因此也表示愿意同苏维埃政权合作。他们宣传路标转换思想是为了影响和逐步控制苏维埃国家的经济文化生活，企图使苏维埃国家蜕化变质。路标转换派的代表人物有国际法学家、立宪民主党人Ю.В.克柳奇尼科夫，政论家、法学家Н.В.乌斯特里亚洛夫，律师、法制党人А.В.博勃里舍夫-普希金等。В.И.列宁指出：路标转换派反映了成千成万的各色各样资产阶级分子或者参加我们新经济工作的苏维埃职员的情绪。

(李显荣)

Lude

**路德，M.**　(Martin Luther, 1483～1546)

16世纪欧洲宗教改革运动的发起者、基督教新教路德宗创始人。1483年11月10日生于德意志萨克森的艾斯莱本一矿业主家庭。1501年进埃尔富特大学，深受唯名论哲学和人文主义思潮影响。1505年入奥古斯丁会修道院研究神学，后被修道院送往维滕贝格大学学习。1512年获神学博士学位，并任维滕贝格大学神学教授。1511年底至1512年初，曾访问罗马，目睹教廷的腐败。当时，德意志的各种社会矛盾日趋尖锐，农民、平民的密谋和小规模起义不断发生。在人民群众的推动下，路德决心从事宗教改革。

1517年10月31日，路德在维滕贝格教堂门口贴出《九十五条论纲》。《论纲》认为教皇出卖赎罪券是犯了错误和违背基督教的原理，指出基督徒只要忏悔，不买赎罪券也能得救。但他把改革局限在宗教方面，回避社会政治问题。1519年在莱比锡辩论会上，他当面对教皇的代表说：教皇和宗教会议的权力不是神授的，是人为的，都会犯错误，并勇敢地为捷克宗教改革家J.胡斯翻案(参见彩图插页第40页)。1520年，路德发表《罗马教皇权》、《论基督徒的自由》和《致德意志基督教贵族公开书》等重要著作，系统地提出信仰得救、建立廉俭教会(改革教义，简化仪礼，减少宗教节日等)和改革文化教育的主张，发出驱逐罗马天主教会势力、建立德意志教会的战斗号召。1520年12月，他当众焚毁教皇的教谕。在再洗礼派影响下，宗教改革迅速发展为人民运动。1521年维滕贝格出现

群众破坏教堂、捣毁圣像等行动，路德连续8天讲道，反对以暴力改革教会。同年4月，出席神圣罗马帝国皇帝查理五世在沃尔姆斯召开的帝国议会。他在会上坚决维护自己的主张。5月，皇帝颁布敕令，宣布路德为异端，限期捉拿。路德躲进萨克森选帝侯的瓦德堡，从事《圣经》的德文翻译，为德语的统一做出了贡献。同年12月，路德发表《劝基督徒毋从事叛乱书》，宣传教皇将自行灭亡，上帝禁止暴动。1522年3月，路德返回维滕贝格，多次讲道，攻击群众过火。1523年发表《论俗世权力》，摘引《圣经》词句拼凑成赞美诗，歌颂诸侯政权，号召人民尊敬服从。当T.闵采尔领导农民起义时，他主张武力镇压。1525年，德意志农民战争进入高潮，他发表《忠告和平》，号召杀死起义农民，渴望和天主教会重归于好。1529年帝国议会在施佩耶尔召开，重申1521年关于反对异端的敕令。路德派群众抗议，从此新教徒被称为"抗议者"。后来，路德宗蜕变成维护诸侯统治的工具。路德在萨克森选帝侯庇护下度过晚年，于1546年2月18日去世。

**参考书目**

Martin Brecht, *Martin Luther: His Road to Reformation, 1488～1521*, Fortress Press, Philadelphia, 1980.

Bernhard Lohse, *Martin Luther: an Introduction to His Life and Work*, Fortress Press, Philadelphia, 1986.

（孔祥民）

Ludezong

**路德宗** （Lutherans） 见宗教改革。

Luyi-Feilipu

**路易-菲利浦** （Louis-Philippe, 1773～1850） 见七月革命。

Luyi Napolun Bonaba

**路易·拿破仑·波拿巴** （Charles Louis Napoléon Bonaparte, 1808～1873） 见拿破仑三世。

Luyi Shiyi

**路易十一** （Louis Ⅺ, 1423～1483） 法国瓦卢瓦王朝国王(1461～1483)，法兰西国土统一的奠基人。1423年7月3日生于布尔日。1440年参加反对他父亲查理七世的布拉格叛乱运动，后来他父亲宽恕了他的反叛行为，任命他为多菲内总督。1464年，以勃艮第公爵大胆者查理为首的封建贵族组织公益同盟，与王权相对抗。1465年，路易十一在斗争中失败，被迫与公益同盟缔结屈辱条约，把索姆河流域的城市还给勃艮第，把诺曼底让给其弟查理。不久，路易十一撕毁条约，重占诺曼底。他挑拨勃艮第与瑞士、洛林之间的矛盾，用金钱资助后者。1477年，勃艮第公爵大胆者查理在南锡战败身死，公爵辖区大部分被路易十一占领。路易十一统治末年，法国基本统一，只有布列塔尼公国尚未并入法国版图，加来港及其附近地区仍在英国人手中。

路易十一统治期间，王权加强，得到市民的支持。他任用新兴资产阶级担任政府官职，保护手工工场，招用意大利工人在里昂兴办第一个丝织业工场。奖励本国货物向外输出，限制输入，吸引金银入口，修建公路，设立邮政，开设印刷所。1483年8月30日在普莱西斯莱兹图尔病死。

（吴鹤鸣）

Luyi Shisi

**路易十四** （Louis XⅣ, 1638～1715） 法国国王(1643～1715)。史称路易大王。路易十三之子，1638年9月5日生于法国圣日耳曼昂莱。5岁即位，由母后安娜摄政，宰相J.马扎然掌握实权。1660年，与西班牙公主玛丽-特雷莎结婚。1661年亲政前爆发的反政府福隆德运动(或称投石党运动)迫使路易十四两度逃离首都。亲政后采取一切措施强化中央集权，巩固专制统治，宣称"朕即国家"，集政治、经济、军事、宗教大权于一身。

内政方面，他向地方派遣监督官，作为直接听命于国王的钦差大臣。亲自主持国务会议，制定重要决策。监禁财政总督N.福凯，贵族除任军职和点缀宫廷外，被排除于政治生活之外。他禁止信仰自由，镇压胡格诺教徒，1685年废除南特敕令。1682年，路易十四正式把宫廷迁往凡尔赛。在经济领域，推行重商主义政策，实行保护关税，鼓励商品出口。取消国内关卡，扶植手工工场。从而使法国资本主义得到发展，国库收入增加。文化方面，实行严格的书籍审查制度，但在他的支持和资助下，古典主义的戏剧、美学、绘画、雕塑和建筑艺术都获得辉煌成就。

军事方面，为确立法国在欧洲的霸权地位，进行一系列征服战争。1667～1668年，与西班牙和荷兰发生遗产继承战争，1668年签订《艾克斯拉沙佩勒条约》(即《亚琛和约》)使法国得到尼德兰南部的一些地区。1672～1678年又与荷兰交战，1678年的《奈梅亨条约》使法国占领弗朗什孔泰和尼德兰南部的一些城市。1688～1697年，由于企图收复所有在过去条约中割交法国的土地，爆发了法国和反法"奥格斯堡联盟"的战争，1687年的《赖斯韦克条约》使路易十四的野心未能得逞。1701～1714年，法国和奥地利为争夺西班牙王位而交战，1713年的《乌得勒支条约》和1714年的《拉施塔特和约》虽确认路易十四的孙子腓力五世继承西班牙王位，但法国丧失了

在尼德兰、意大利和北美的部分利益。经过几十年战争，法国精疲力竭，经济上濒于破产。

路易十四把法国绝对君主制度推到顶峰，但在他统治后期，国库空虚，起义频繁，引起各阶级的不满，法国封建专制制度开始走向衰落。1715年9月1日，路易十四在凡尔赛去世。（周以光）

Luyi Shiliu

**路易十六** （Louis XVI，1754～1793） 法国国王(1774～1792)，1754年8月23日生于凡尔赛。王储路易之子。1765年其父去世，成为王位继承人。1774年5月10日即王位。即位时王朝危机四伏，财政情况恶劣，社会矛盾激化。先后任用A.-R.-J.杜尔哥、J.内克等为财政大臣，企图进行改革，但遭到特权等级反对。此后财政支出激增，国家经济濒于破产。为征收新税，不得不求助于第三等级。1789年5月召开三级会议。由于路易十六向宫廷势力投降，竭力维护教士和贵族的特权，拒绝第三等级的改革要求，并企图用武力威胁第三等级代表，7月14日巴黎人民攻陷巴士底狱。7月17日，路易十六被迫亲临巴黎市政厅，接受象征革命的蓝白红三色徽记。但他暗中仍阻挠革命，抗拒废除封建特权，反对颁布《人权宣言》。10月5～6日巴黎人民掀起反宫廷斗争，迫使路易十六从凡尔赛迁居巴黎。1791年6月偕王后、王子化装潜逃，在边境瓦雷纳被截回巴黎。1791年9月路易十六向宪法宣誓，称法兰西人的国王，重新掌权。1792年4月，法奥战争开始。战争中，路易十六勾结外敌和逃亡贵族，企图镇压革命。8月10日巴黎人民起义，推翻王政，9月21日成立法兰西第一共和国，路易十六被捕。1793年1月18日，国民公会以叛国罪判处路易十六死刑，1月21日在巴黎革命广场被处死。（王养冲）

Lusongguo

**吕宋国** （Luzon state） 菲律宾古国之一。在今吕宋岛马尼拉一带。马尼拉湾入口处的海岬，岩石高峻，形如木杵，当地人称为losung，故名。吕宋盛产黄金，物产丰饶，贸易繁荣。曾于1372年(中国明洪武五年)至1410年(明永乐八年)间3次遣使访问中国，明朝也于1405年遣使报聘。15、16世纪，中国东南沿海商民同吕宋的交往相当频繁，开始有华侨留居吕宋。1570年，仅马尼拉一地即有华侨40家。

16世纪西班牙殖民者侵入菲律宾北部，在马尼拉一带遇到顽强的抵抗。马尼拉统治者采用罗阇（王）或拉干(王子)的称号，奉伊斯兰教。他们来自渤泥，并同渤泥统治家族有亲属关系。但马尼拉居民中奉伊斯兰教的还不普遍。马尼拉国势颇强，邻近八打雁等地都受其统属。马尼拉城堡筑有厚墙，守御坚固，还拥有制炮作坊和足以容纳300人的战船。在罗阇苏莱曼的指挥下，马尼拉奋勇抵御西班牙的侵略。1571年6月3日苏莱曼在海战中阵亡。其后吕宋逐步为西班牙所征服，伊斯兰教在吕宋的传播也由此中断。西班牙在马尼拉建立殖民统治后，明代史籍仍称之为"吕宋"。（金应熙）

lülingzhi

**律令制** （Ritsu-ryō system, *also* Code system） 见大化改新。

Luanpiwen Songkan

**銮披汶·颂堪** 〔Luang Pibul (Pibun) Songgram, 1897～1964〕 泰国军人政治活动家。内阁总理(1938～1944，1948～1957)。原名贝·奇达桑卡，爵名为銮披汶·颂堪，1897年7月14日生于泰国暖武里府。1916年毕业于曼谷陆军军官学校，被授予少尉军衔。后进曼谷参谋学校就读，由于学业成绩优异被选送到法国留学。在法期间，受资产阶级民主思想影响，主张改造泰国君主专制政体，参加比里·帕依荣组织的"留法泰国同学会"。1927年毕业回国，晋升为少校，任高炮防空部队总监局局长，兼参谋军校战略专业讲师。1928年加入人民党。参与泰国1932年政变。旋被推荐为第一届内阁阁员。1933年6月24日他在打退母汪缘亲王反政变的护宪斗争中表现了非凡的军事才能，晋升上校。次年9月出任陆军副总司令和国防部长。1938年12月披耶帕凤告退时接任内阁总理兼任国防部长、内务部长和陆军总司令等职，集大权于一身，开始了军人专制统治。在任期间，奉行亲日外交，同德、意、日法西斯结盟。他推行大泰族主义方针，对外挑起边境纠纷，对内煽动泰人与华人的民族隔阂。1942年1月25日，銮披汶政府向英美宣战，自任陆海空军元帅。1943年初，太平洋战争战局发生重大变化，銮披汶始和日本保持某种程度的距离。但是，其政治地位日趋不稳。1944年7月因其建设佛都提案被否决而被迫辞职。

1945年10月以战犯罪名被捕入狱。次年，在美国的干预下获释。战后美国在东南亚地区推行"冷战"和热战政策，銮披汶顺应其需要重返政坛，努力改善同美国及其他战胜国的关系，在军事、经济和技术等方面与美国合作，坚决镇压日益蓬勃发展的民主运动，力主加强军人专政。直至1955年才逐渐调整其内外政策。在经济建设方面，他提倡发展工业，1954年成立促进工业委员会，自任主席和实业部长，同年颁行促进工业条例。大力兴办国营企业，削弱私人企业力量，为泰国60年代工业化运动提供了经验。1957年统治集团内部分裂。国防部长沙立·他那叻元帅发动政变成功。銮披汶逃亡国外，定居日本。1964年6月12日因心脏病死于东京。

（张映秋）

Lunbade Wangguo

**伦巴德王国** (Kingdom of Lombard) 伦巴德人在意大利北部建立的封建王国。疆域大体包括近代的伦巴德以及威尼西亚、利古里亚和托斯卡纳的大部分地区。始建于568年，774年为法兰克王国所灭。首都为帕维亚城。

伦巴德人是日耳曼民族的一支，1世纪居住在易北河下游一带，5世纪初迁至多瑙河中游，后因阿伐尔人侵袭，首领阿尔博因率部于568年进入拜占廷帝国统治下的意大利，占领伦巴德和托斯卡纳等地，建伦巴德王国，后又攻占帕维亚并定都于此。征服之初，伦巴德军事贵族势力强大。574～584年，王位虚悬，各地公侯割据称雄。643年，国王罗塔里指令各公侯交出一半地产，以助王室，国势稳定。727年，国王留特普兰德颁布一系列法令，进一步强化了王权。其后，伦巴德加强对外贸易，积极扩张，势力达到意大利中部，建立起斯波莱托和贝内文托两个独立公国，751年夺取拉韦纳，并企图夺取教皇驻地罗马城。应罗马教皇斯蒂芬二世之请，法兰克国王丕平于754年和756年两次远征意大利，击败伦巴德人，夺回拉韦纳，交还教皇。773年查理(见查理大帝)征服伦巴德，废黜伦巴德末代国王德西迪里，将伦巴德并入法兰克王国。

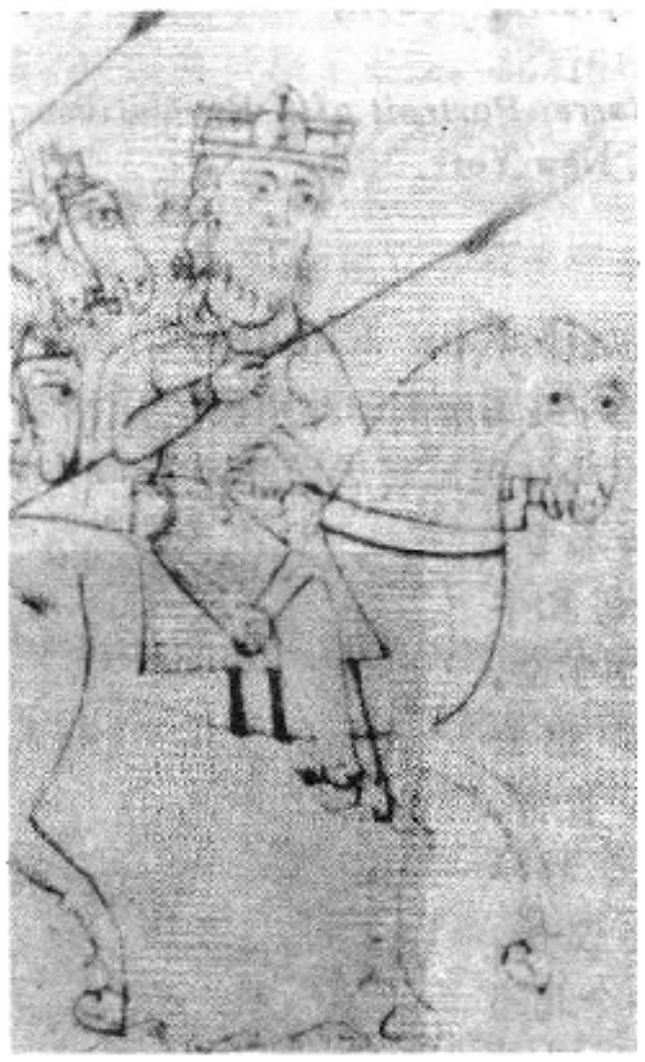

伦巴德国王阿尔博因

伦巴德人在入侵中杀死大批罗马显贵，没收了许多大、中奴隶主和教会的地产，并向保留地产的罗马人索取1/3的收获物作贡赋。从而促进了意大利北部奴隶制生产关系向封建生产关系的转化。在这种条件下，伦巴德血缘公社开始瓦解，建立起以地域划分的农村公社——马尔克公社。土地可以买卖、转让和抵押，农村公社内部逐步两极分化，大部分社员失掉份地，与原罗马的自耕农一起沦为半自由的佃农。在伦巴德人剥削形式的影响下，罗马奴隶及释放奴隶逐渐同伦巴德的半自由人融合成依附农民。另一方面，伦巴德的军事贵族夺占大量土地，成为大地产所有者。在此基础上，国王罗塔里于643年主持编纂了《伦巴德法典》，此后各代国王陆续增补，形成伦巴德人习惯法的汇编。法典促进了伦巴德人封建关系的形成，是研究6～8世纪伦巴德人的生活习俗、国家机构、司法制度、社会经济关系和阶级状况的重要资料。

(尚祖琦)

Lundun Haixia Gongyue

**伦敦海峡公约** (Straits Convention of London) 关于管理黑海海峡(即博斯普鲁斯海峡和达达尼尔海峡)的国际公约。1841年7月13日，由英国、俄国、奥地利、普鲁士、法国、土耳其6国在伦敦签订。公约确认了奥斯曼帝国的"古代规则"。按照这个规则，博斯普鲁斯和达达尼尔两海峡在和平时期禁止任何外国军舰通行，土耳其有权准许友好国家使馆所辖的轻型军舰通过。公约使俄国丧失了从1833年《温卡尔-伊斯凯莱西条约》签订后所取得的在海峡的优势地位，第一次把黑海海峡置于国际监督之下，但公约只字未提海峡在战时的地位问题。公约激化了俄国和其他欧洲大国争夺海峡的斗争。1853年俄土战争发生后，英、法联合舰队通过海峡进入黑海，导致克里木战争。1856年3月底交战国缔结的《巴黎和约》规定，黑海为中立区，禁止一切外国军舰出入两海峡，俄国和土耳其不得在黑海保有6艘以上800吨的轮船及4艘以上200吨的船只和设置海岸要塞。

1870年10月30日，俄国政府利用普法战争和法国战败的有利时机，向上述《巴黎和约》签字国发出通告，宣布对俄国在黑海保有舰队的限制以及关于黑海中立化的条款失效。英国等西方列强被迫让步。1871年3月13日，俄、土、德、奥匈、英、意、法7国又在伦敦签订一个公约。公约取消了《巴黎和约》所规定的黑海中立条款，再次确定了封闭海峡、禁止外国军舰通行的原则，并同意土耳其有权在平时对友好和同盟国家的军舰开放海峡。

(吴机鹏)

Lundun Tiaoyue

**伦敦条约** (Treaty of London). 见巴尔干战争。

Lunna

**伦纳，K.** (Karl Renner, 1870～1950) 奥地利总统。奥地利社会民主党右翼领导人。1870年12月14日生于下塔诺维茨(今属捷克斯洛伐克)，出身于贫苦农民家庭。在维也纳大学攻读法律期间受德国社会主义者F.拉萨尔的思想影响。毕业后在国会图书馆任管理员，并加入社会民主党。1907年起任国会议员，鼓吹统一多瑙河地区经济、建立联邦制，以挽救垂危的奥匈帝国，成为社会民主党右翼领袖，被称为"保皇社会党人"。1918年奥匈帝国解体后，成立德意志奥地利共和国，即第一共和国。次年3月，伦纳出任联合政府总理。任职期间，主持制定临时宪法、选举法和基本法，奠定奥地利的法制基础。1920年起致力于国民经济学研究及推行合作社运动。1923年创立工人银行。1931～1933年任国民议会议长。1934年被E.陶尔斐斯短期拘禁。1938年公开支持德国吞并奥地利和捷克斯洛伐克的苏台德区。1945年在盟军解放奥地利前夕，联合各界力量，组建临时政府并出任总理。同年12月被选为奥地利共和国(第

二共和国)总统。1950 年 12 月 31 日卒于维也纳。

他多才多艺，是奥地利国歌的作者。其著作涉及经济学、法学、民族学等不同领域。 （杜文棠）

Luobosibi'er

**罗伯斯比尔，M.F.M.I. de** （Maximilien François Marie Isidore de Robespierre,1758～1794）法国政治家，法国大革命领袖，雅各宾专政革命政府首脑。1758 年 5 月 6 日生于阿拉斯城一律师家庭。1769～1770 年初入路易大王学校，喜读启蒙思想家尤其是 J.-J. 卢梭的著作。1781 年在故乡任律师。1783 年被选为阿拉斯城科学艺术研究所委员。1789 年，当选阿拉斯城第三等级代表，出席三级会议。1790 年 3 月，成为雅各宾俱乐部主席。在制宪议会会议上积极支持和维护 7 月 14 日巴黎人民革命行动，主张按照民主原则组织立法机构，根据公民权利平等与人民主权精神办事。他要求言论出版绝对自由，反对国王有否决权，反对官吏滥用职权，反对宗教和种族隔离。提议遣散贵族军官，特别反对制宪议会议员连任立法议会代表。这种政治立场，使他不久与君主立宪派决裂。1791 年 6 月被选为巴黎法庭的检察官。6 月 20 日，法王潜逃事件使他改变了对君主政体的态度，主张审讯国王。同年 7 月 17 日，马尔斯校场事件后，他改组雅各宾俱乐部，与布里索派的战争狂热分子进行斗争，指出战争只会毁坏财政，在不利的情况下，会使反革命胜利，在有利的情况下，会使得胜的军人建立独裁。他的严峻态度、高度原则性和简朴生活博得“不可腐蚀的人民保护者”的称号。1792 年 8 月 10 日巴黎人民起义后被选为革命公社委员，成为实际领导者。他坚决要求立法会议废黜国王路易十六，建立革命法庭，召集国民公会。1792 年 9 月，他当选国民公会巴黎代表，成为山岳派的领袖。在国民公会里，他与 G.-J. 丹东一起领导对路易十六的诉讼，极力主张处死国王，提议建立救国委员会，依靠人民打击国内外敌人。在“疯人派”和人民群众的支持下，1793 年 5 月31日～6月 2 日举行起义，赢得了对吉伦特派的胜利。1793 年 7 月 27 日，罗伯斯比尔进入救国委员会，此后一年内成为该委员会的主要领导人，1793～1794年革命面临严重危机，革命政府既要对付欧洲干涉势力，又要揭露镇压通敌阴谋分子，克服经济困难。罗伯斯比尔依靠无套裤汉对革命敌人实行有节制的恐怖政策。

罗伯斯比尔的革命理想是建立一个没有大贫大富的社会，认为贫富悬殊是罪恶的根源，必须节制资本，限制漫无边际的贸易自由，财产权必须服从生存权，应实行累进税来消除贫富悬殊。但他对城市贫民和乡村贫民，尤其是对工人提出的要求却抱敌对态度，主张保留反对工人的一切法律；他既接受“疯人派”的某些要求，又镇压作为下层群众代表的“疯人派”；一方面实行最高限价政策，另一方面又给工人规定最高工资额。

1794 年初革命形势已基本稳定，但罗伯斯比尔却不善于分清敌友，因势利导，而是继续实行恐怖政策。1794 年 3～4 月，先后镇压右派丹东派和左派埃贝尔派，从而削弱了统治基础。雅各宾派内部矛盾日益尖锐。6 月 12 日至 7 月 21 日罗伯斯比尔离开救国委员会。1794 年 7 月 27 日国民公会中反罗伯斯比尔的力量联合发动热月政变，推翻雅各宾派专政。7 月 28 日罗伯斯比尔及其战友 L.-A.-L. de 圣茹斯特、G. 库东等被送上断头台。

参考书目

Gerard Walter, *Robespierre*, 2 vols, Gallimard, Paris, 1961.

George Rude, *Robespierre: Portrait of a Revolutionary Democrat*, Viking Press, New York, 1975.

（陈崇武）

Luodesi

**罗得斯，C.J.** （Cecil John Rhodes, 1853～1902） 英国金融家，英属南部非洲殖民地开拓者。生于传教士家庭。1870 年从英国移居南非，1871 年起在金伯利从事开采金刚石矿。1873～1881 年在金伯利和牛津两地生活，获牛津大学学位。1880 年创立德比尔斯矿业公司，后又在德兰士瓦金矿投资，成为世界黄金工业巨头。1881 年成为开普殖民地议会议员，竭力鼓吹在非洲建立一个北起开罗南到开普的庞大殖民帝国。1884 年任开普殖民地财政部长。1885 年，为了占据通往赞比西河流域的“北方之路”，在他的策划下英军占领了贝专纳兰。1888 年，派遣亲信进入马塔贝勒王国，骗取了采矿让与权。1889 年，成立英国南非公司，积极进行吞并赞比西河和林波波河地区的活动。1890 年，任开普殖民地总理，利用政权力量推进殖民扩张。1890 年发动兼并马塔贝勒和马绍纳兰的战争。1894 年策划兼并庞多兰。1895 年，以“谈判”作手段，诱骗马塔贝勒起义军放下武器，征服了河间地区。此地因以得名“罗得西亚”，成为英国殖民地。1895 年，指使亲信 L.S. 詹姆森率英国南非公司军队袭击德兰士瓦，企图颠覆布尔人的南非共和国，事败，被迫辞去总理职务。1899 年英布战争爆发后，他被布尔军队围困在金伯利。1902 年 3 月 26 日死于南非梅曾贝赫。 （郑家馨）

Luohu

**罗斛** （Lavo） 12 世纪孟人在今泰国南部素攀武里一带建立的国家。都城为罗斛(今华富里)，故名。中国史籍《宋会要辑稿》一九七册曾有记载，崇宁二年(1103)罗斛入贡。这是有关罗斛最早的中文史料。撰于

1225年的《诸蕃志》把罗斛列为真腊的属国之一。可见13世纪初叶以前，罗斛被置于真腊的统治之下。此后，真腊逐渐衰落，罗斛乘机独立。由于罗斛地处湄南河下游，其田平衍多稼，气候常暖如春，利于农作物的生长，有"一岁种，三岁获"的说法。而北部的暹国(素可泰王朝)，土地贫瘠不宜耕种，每年所需的稻米都要靠罗斛供给。罗斛人风俗劲悍，男女都梳椎髻式的发型，用白布缠头，穿长布衫。他们煮海为盐，酿秫为酒。当地的物产有罗斛香、苏木、犀角、象牙、翠羽、黄蜡等。贸易时用海贝当钱使用，一万个海贝相当于当时元朝使用的中统钞二十四两。有时也用青瓷器、花布、金、锡等作为商品的等价物，进行贸易。

乌通王(拉玛蒂菩提)统治时期，罗斛的国力日益增强，1349年征服了暹国。此后中国史籍始称罗斛为暹罗斛。1350年，由于天旱缺水，罗斛旧京乌通城一带霍乱流行，死人众多。乌通王遂将首都迁到阿瑜陀耶，在那里创建新城，从而建立阿瑜陀耶王朝。但是，在原来的素攀武里地区，仍由王室的一个支系进行统治。乌通王于1369年逝世后，素攀武里王族和阿瑜陀耶王族两个支系为了继承王位而发生多次争夺。1377年(明洪武十年)素攀武里的王子昭禄群膺(又译那空膺)到中国访问，朱元璋赐他"暹罗国王之印"。自此开始称素攀武里政权为暹罗，以别于被称为暹罗斛的阿瑜陀耶政权。1409年，昭禄群膺趁统治阿瑜陀耶的拉梅萱王与大臣之间发生龃龉之机，夺取了阿瑜陀耶王位。中国史籍从此称阿瑜陀耶王朝为暹罗，再不使用罗斛、暹罗斛等称呼。

(段立生)

Luolatefa

**罗拉特法** (Rowlatt Acts) 英国殖民当局于1919年颁行的镇压印度民族解放运动的法令，由在印度供职的英国法官S.A.罗拉特为首的委员会起草，故名。该法包括《印度刑法修正案(1919年第1号)》和《刑法非常权力法(1919年第2号)》，统称"平时戒严法"。

蒙塔古-切姆斯福德改革方案公布后，印度总督于1917年12月10日任命罗拉特委员会研究处理所谓印度社会治安问题，目的在于使英印殖民当局在战时法令失效后，继续保有特殊的镇压权力。同月召开的国大党加尔各答会议决议，对此表示坚决反对。

经过近一年的酝酿，罗拉特委员会起草了上述两项法案，试图在第一次世界大战结束后，继续变相实施《印度战时国防条例》。法案建议授予印度总督和印度各省殖民当局以下述"非常权力"：在没有逮捕状的情况下，可不经起诉而对认为具有颠覆政府之嫌疑的任何印度人进行"预防性"逮捕和搜查；不经审讯即可无限期拘押任何被捕的印度人；被捕或被拘押的印度人不得聘请律师、证人和辩护人；在审理涉嫌颠覆政府案时，取消陪审团制度，由当局3名法官合议作出的判决为终审判决，被判决的印度人不得上诉；当局可以限制群众集会规模，有权命令有碍社会治安的"危险人物"到当局指定的地点居住；增置城市安全设施；警方有权解散群众集会和示威游行。

根据罗拉特委员会的建议，上述法案于1919年1月19日公布，2月16日提交议会讨论，遭到全体民选议员和政府指定的非官方议员的抵制。M.K.甘地于2月9日致函总督，以示抗议。同时在孟买和印度其他城市建立"萨蒂亚格拉哈同盟"反对罗拉特法案，罢工、罢市和抗议浪潮遍及全印各地。1919年3月21日，上述法案在印度人民的抗议声中于中央立法议会依靠官方多数获通过，立法生效并载入《印度法令全书》。该法剥夺了印度人民最基本的宪法权利，被称为"黑色罗拉特法"，激起了印度人民新的反英斗争风暴。 (韩兴华)

Luolan Delapuladi'ai

**罗兰·德拉普拉蒂埃，J.-M.** (Jean-Marie Roland de La Platière, 1734～1793) 法国政治家。法国大革命时期吉伦特派领导人之一。1734年2月18日生于罗讷省蒂济城，幼时家境贫困。1780年与玛农·菲丽蓬小姐结婚。1784年罗兰在亚眠和里昂任工场督察员，曾参加《百科全书》修改工作。罗兰夫妇深受启蒙思想熏陶，积极支持法国大革命。1790年，罗兰被选入里昂市议会，在该城建立雅各宾俱乐部。1791年罗兰夫妇来到巴黎，与J.-P.布里索及其他吉伦特派人士结交。并在吉伦特派组成的内阁中任内务大臣，后被国王路易十六撤职。1792年8月10日君主制被推翻，成立临时政府。

1792年3月23日至6月13日和1792年8月10日至1793年1月23日罗兰两度出任内政部长。罗兰夫妇共同主持内政部工作，反对山岳派，抗议国王拒绝批准处分不宣誓的教士的法令，主张共和与抗击外敌，但不赞成处死路易十六。国王被处死后两天，罗兰辞去部长职务。当时，罗兰夫人的沙龙成为吉伦特派的政治活动中心，她被称为"吉伦特派的灵魂"。1793年5月31日巴黎起义后，罗兰逃亡外省。罗兰夫人被捕，曾在狱中撰写一部回忆录《请子孙后代公断》。11月8日罗兰夫人被送上断头台。罗兰得知消息后于15日在鲁昂附近自杀。

(郭华榕)

Luoma Diguo

**罗马帝国** (Roman Empire) 公元前27～公元476年间占据整个地中海地区的古代罗马国家。395年，罗马帝国分裂为东西两部。西罗马帝国亡于476年，马克思主义史学一般认为这是西欧奴隶占有制社会历史的终结；东罗马帝国(见拜占廷帝国)逐渐演变为封建制国家，1453年为奥斯曼帝国所灭。

罗马帝国史是古典奴隶制度在地中海地区达到最高度发展并最终走向衰亡的历史。通常把帝国分为前期帝国(公元前27～公元192)和后期帝国(193～476)，有时又从后期帝国中分出"三世纪危机"时期(193～284)。

**前期帝国** 共和末期内战的胜利者G.屋大维按

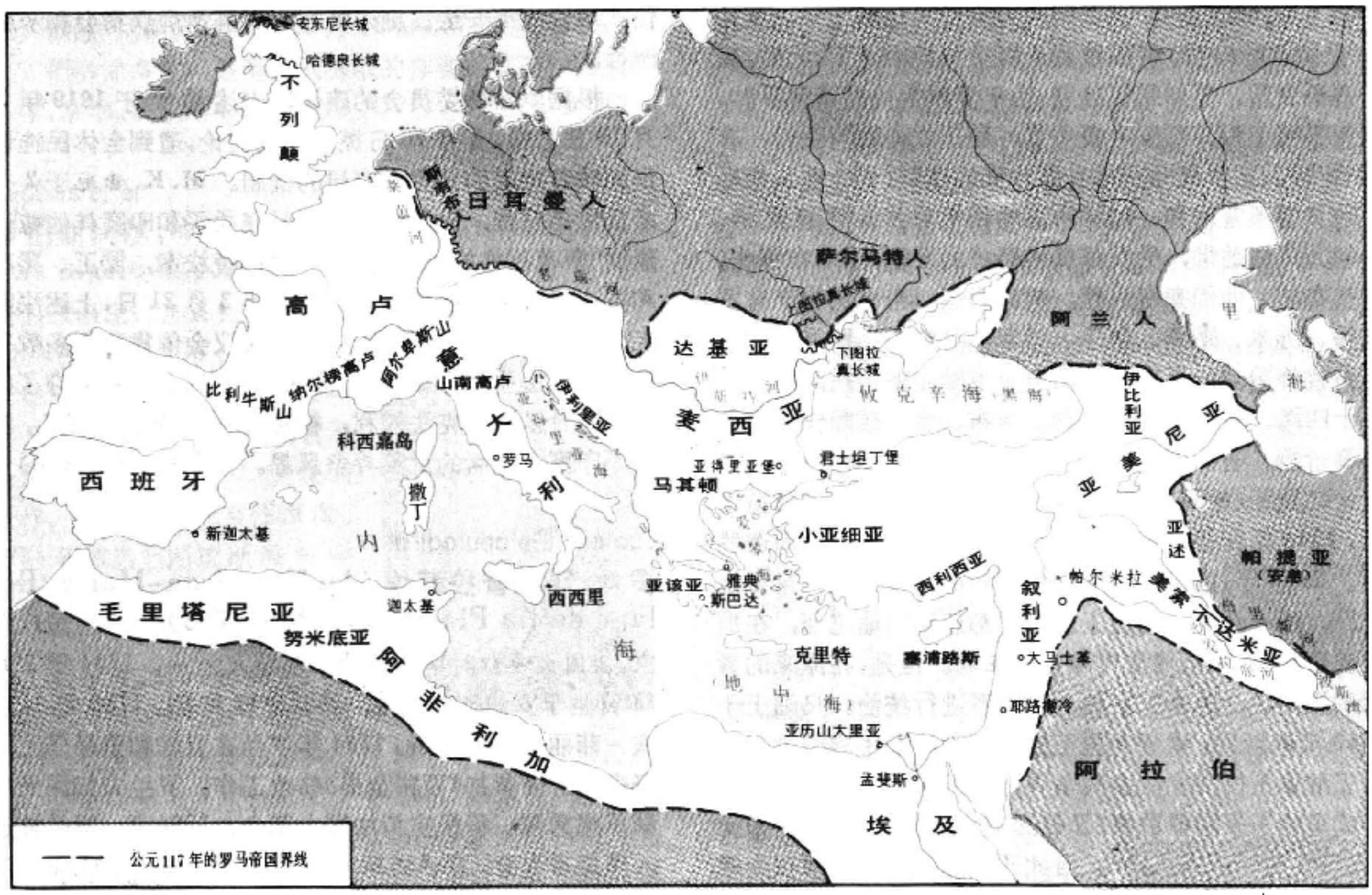


公元117年的罗马帝国

共和传统身兼一系列最高职位，实际上集国家最高权力于一身。公元前27年1月13日，元老院授予他“奥古斯都”（意为“神圣”、“伟大”）尊号。奥古斯都采用“元首”（意为“第一公民”或“首席元老”）称号，故史称他所建立的政治制度为“元首制”。元首制实际上是披着共和外衣的君主制。它的建立，标志着罗马由意大利境内的罗马公民占有特权地位的城邦，转变为包括各个行省的所有奴隶主共同统治的帝国。奥古斯都的长期统治，在帝国全境造成了一个相对稳定的政治局面，开创了延续百余年的所谓“罗马和平”时期，为1～2世纪奴隶占有制在广大地区的进一步发展奠定了基础。

公元14年奥古斯都逝世，其养子提比略（公元14～37在位）继位。再后则由卡利古拉（37～41在位）、克劳狄一世（41～54在位）和尼禄（54～68在位）相继为帝。从奥古斯都至尼禄，史称克劳狄王朝。该王朝皇位均由皇帝亲属继承。从提比略到尼禄统治时期，不断加强皇权，巩固专制统治，发展官僚体系，残酷镇压反对者。皇帝重用近卫军的结果，导致近卫军参预政事，在皇帝废立问题上起重大作用。尼禄的挥霍无度和恣意妄为，引起公元66年巴勒斯坦发生犹太人的大规模起义和后来许多行省总督的拥兵自立。经过68～69年一些行省总督争夺皇位的内战，由T.F.S.韦斯巴芗（69～79在位）建立弗拉维王朝。该王朝皇位也由皇帝亲属继承，提图斯（79～81在位）和图密善（81～96在位）相继为帝。他们进一步推行加强皇权、削弱元老院权力的政策。韦斯巴芗和提图斯继承和发展了奥古斯都和克劳狄推行的授予行省居民罗马公民权、吸收行省贵族参加帝国管理机构的政策，使许多行省贵族，特别是西部诸行省的贵族参加罗马元老院。图密善死后，M.C.涅尔瓦（96～98在位）继位，开创了罗马史上的安东尼王朝。这一王朝的多数皇帝如M.U.图拉真、P.A.哈德良（117～138在位）、M.安东尼、马可·奥勒留（161～180在位）都生于行省，因有才干而由前任收为养子，后登上皇位。图拉真当政时，元老院的很大一部分成员来自行省，成为反映整个帝国奴隶主阶级利益的机构。他继续推行对外扩张政策，使帝国的疆域达到最大规模：东到美索不达米亚，南至北非撒哈拉沙漠，西起不列颠，北至喀尔巴阡山脉和黑海北岸。哈德良致力于加强皇权，整顿内政，使从奥古斯都开始的建立帝国官僚机构的工作最终完成。安东尼统治时期罗马帝国达到极盛。他对外采取防御政策（参见彩图插页第35页），对内维持和平局面，加强行省的管理，整顿财政，兴修道路，因而促进了行省的繁荣和商业的发展。然而安东尼王朝出现的帝国“黄金时代”好景不长，潜伏的矛盾和斗争日益发展。到马可·奥勒留当政时期，罗马帝国已危机四伏。帕提亚帝国屡犯边疆，北方蛮族也乘虚而入。入侵者虽被挫败，但罗马实力已显不足，帝国国库空虚，皇帝被迫出卖自己的珍宝。192年皇帝L.A.A.康茂德（180～192在位）被杀，安东尼王朝告终。

**后期帝国** 193～284年间，罗马奴隶占有制社会处于全面危机之中，史称“三世纪危机”。危机的根源在于

奴隶占有制生产关系日益腐朽，已经成为生产力发展的桎梏，导致社会经济停滞和萎缩，政局陷于混乱状态。从塞维鲁王朝(193～235)起，帝国的统治开始动摇。L.S.塞维鲁(193～211在位)以提高军饷、优待士兵、贿买军队等手段维持自己的统治。其子M.A.安东尼努斯(亦称卡拉卡拉，211～217在位)即位后，为了缓和矛盾和扩大税源，于212年颁布敕令，把罗马公民权授予帝国全体自由民。塞维鲁王朝覆灭后，政局陷入混乱，军团和行省各自拥立皇帝，互相残杀，出现个所谓“三十僭主”，并在西方形成了包括高卢、西班牙和不列颠在内的“高卢帝国”(259～273)，在东方产生了地处叙利亚和美索不达米亚之间的帕尔米拉帝国(262～272)。与此同时，奴隶和隶农起义遍及意大利和行省，尤以高卢的巴高达运动声势浩大和持续长久。蛮族也大举突破边防，涌入帝国境内(参见彩图插页第36页)。大批蛮族人作为军事移民定居于罗马领土，或被吸收加入雇佣军。到3世纪70年代末和80年代初帝国的社会政治危机虽暂趋缓和，但社会矛盾更加深化。长期危机和社会动乱的结果，自治市以及自治市中的中小土地所有者日趋没落，广大自由民沦为隶农，经济和政治地位日益恶化。帝国政权集中到大奴隶主和大土地所有者手中，他们和广大被压迫人民群众的矛盾日趋尖锐。

284年，近卫军长官G.A.V.戴克里先取得了帝国政权(284～305在位)。他改元首制为“多米那特制”(即君主制)，采用东方君主的宫廷朝仪，完全抛弃了残存的共和外衣。为了强化统治，实行“四帝共治制”，并进行行政、军事、赋税和币制改革(见戴克里先改革)。他残酷镇压了高卢和北非的起义，迫害基督教徒，对外积极作战，暂时稳定了局势。但他退位后，帝国又陷入帝位觊觎者的纷争之中。324年君士坦丁一世重新统一帝国。由于帝国经济、文化重心东移，330年君士坦丁一世把首都由罗马迁到拜占廷，改名为君士坦丁堡。他在许多方

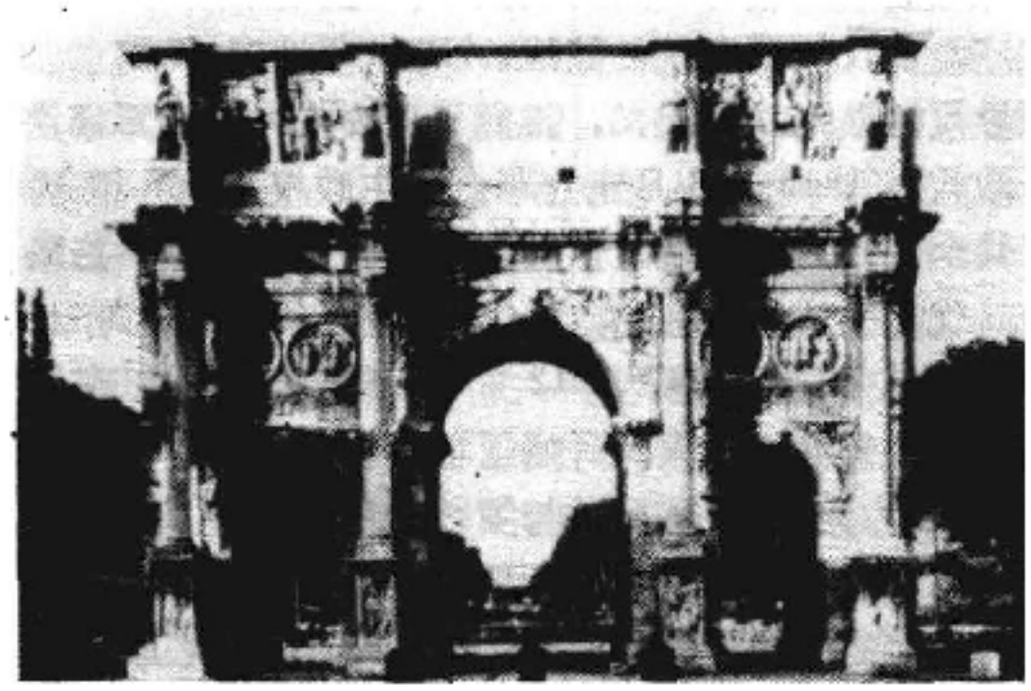

君士坦丁凯旋门

面继续执行戴克里先的政策，改组国家机构，扩充官僚体系；颁布一系列法律，竭力维护奴隶制度，使得奴隶和隶农的境遇更加恶化。为了利用基督教巩固反动统治，君士坦丁一世于313年颁布“米兰敕令”，承认基督教的合法地位，使基督教逐渐成为帝国的重要支柱。

戴克里先和君士坦丁一世的统治未能挽救罗马帝国的没落。337年君士坦丁一世死后，争夺帝位的斗争重新开始。狄奥多西一世(379～395在位)时一度恢复统一，但他死后，帝国分裂为两部分：西罗马帝国(首都罗马)和东罗马帝国(首都君士坦丁堡)。西半部连年战乱，经济衰落，城乡联系松弛，统治日趋薄弱。

从4世纪中叶起，罗马帝国接连不断发生被压迫人民起义和外族入侵，而且二者互相配合，形成冲击帝国根基的巨大洪流。高卢的巴高达运动再次兴起，北非也爆发了奴隶、隶农和贫民参加的阿哥尼斯特运动。376年西哥特人越多瑙河移居罗马境内，因不堪忍受罗马官吏的欺压勒索，愤而起义。378年西哥特人大败罗马军队，继而于410年攻占罗马城，418年在高卢西南部建立西哥特王国。汪达尔人先是迁居高卢和西班牙，后受西哥特人压力渡海进入北非，于439年建立汪达尔-阿兰王国。匈奴人在蹂躏巴尔干半岛后，于452年侵入意大利，给西罗马帝国以沉重打击。455年，汪达尔人攻陷罗马，洗劫一空。在高卢东南部，457年出现了勃艮第王国。476年9月，日耳曼人雇佣军长官奥多亚克废黜最后一个西罗马帝国皇帝罗慕卢斯·奥古斯图卢斯，西罗马帝国遂亡(见民族大迁徙)。东罗马(拜占廷)帝国则于1453年为奥斯曼帝国所灭。 (梁作桦)

Luomafa

**罗马法** (Roman law) 泛指罗马奴隶制国家的法律。存在于罗马奴隶制国家的整个历史时期，包括从罗马国家产生至西罗马帝国灭亡这一时期的法律，也包括7世纪以前东罗马帝国(即拜占廷帝国)的法律。罗马法反映罗马奴隶主阶级的意志，维护奴隶主的利益，严格保护奴隶占有制的剥削关系，巩固奴隶主在国家中的统治地位和对奴隶的无限权力。

罗马法在古代罗马的不同历史时期有不同的变化。王政时代后期，主要是习惯法，来源于古老的氏族习惯传统和社会流行的各种惯例。在共和时代，随着奴隶制经济的发展，贵族与平民斗争加剧，成文法开始出现。公元前5世纪中叶颁布的《十二铜表法》是迄今所知的罗马最古的立法文献。此外，还有各种议会制定的法律、元老院的决议、长官的告示和法学家的解答等。共和时代后期，罗马法学家的活动日益活跃。公元1世纪左右形成了萨宾和普罗库卢斯两大学派。2～3世纪之交，法学人材辈出，出现盖尤斯、A.帕皮尼安、J.保罗、D.乌尔比安和H.莫德斯蒂努斯等五大法学家，他们的许多著述和实际活动使罗马法适应社会需要不断发展。帝国时代前期，皇帝的敕令逐渐成为法的主要形式，元老院与各种议会的立法活动受到限制。帝国后期，皇帝敕令在法的体系中占据统治地位。与此同时，统治集团迫切要求将法律汇编成为法典，最初编纂法典的是私人或个别法学家，后来则由官方主持。这一时期，罗马帝国编成

3 部法典：①约 294 年编的《格雷戈里安努斯法典》，包括自 P. A. 哈德良皇帝(117～138 在位)开始到 294 年的全部法律；②约 324 年编的《海摩格尼安努斯法典》，包括从 294 年开始制定的全部法律；③ 438 年颁布的《狄奥多西法典》，包括《海摩格尼安努斯法典》以后制定的全部法律，共 16 卷。拜占廷查士丁尼一世时，先后编成《查士丁尼法典》、《学说汇纂》、《法学阶梯》和《新律》4 部法律汇编，12 世纪始统称为《查士丁尼民法大全》。

适应罗马法学的发达，法学家们从不同角度、用各种标准将罗马法划分为公法与私法、成文法与不成文法、市民法(一译公民法)与万民法、自然法和裁判官法等。其中公法与私法的理论为资产阶级学者所接受。

罗马私法的内容由人法、物法和诉讼法 3 部分构成。人法详细规定自然人的权利能力与行为能力，各种权利的取得和丧失，罗马公民、拉丁人和外来人的法律地位，婚姻与家庭以及法人制度等项内容。物法是私法的主体，内分物权、债权和继承权，其中具体规定了物、物权的概念和分类，遗嘱继承和法定继承的方式和条件，债的客体和种类，债的发生与消灭以及债的担保和履行等。作为权利能力主体的，首先是自由权。奴隶被视为“物”，没有自由权，也没有其他任何权利。诉讼法是保护私权的法律，与公、私法划分相对应，被分为公诉和私诉两种。罗马私诉较为发达，形成一套系统、复杂的诉讼程序，表现为法定诉讼、程式诉讼和特别诉讼 3 个阶段，它们各具不同特征，又互相有某些联系。

罗马法在古代奴隶制法的发展中占有重要地位，对后世剥削阶级的法律有很大影响。它是奴隶制社会最发达最完备的法律体系，适应罗马私有制和简单商品生产关系的要求，有力地推动了奴隶制经济和商品货币关系的发展。罗马法的内容和立法技术远高于其他奴隶制法之上，是“纯粹私有制占统治的社会的生活条件和冲突的十分经典性的法律表现”(《马克思恩格斯全集》第 21 卷，第 454 页)，是“商品生产者社会的第一个世界性法律”(《马克思恩格斯选集》第 4 卷，第 248 页)，为调整和维护以私有制为基础的社会经济关系提供了现成的模式。当时罗马统治阶级在其所征服的广大地区强制推行罗马法，欧洲某些国家的君主为巩固统治也曾积极采用罗马法。12 世纪欧洲出现的罗马法复兴运动，前后期注释法学家派别的形成，使罗马法得到更广泛地传播。随着资本主义经济的发展，罗马法的影响越出欧洲而扩及亚、非、拉美各国。以罗马法为基础，逐渐形成对资本主义世界具有极大影响的大陆法系。罗马法对英美法系各国的私法也产生一定影响。20 世纪初，罗马法的影响经过日本也伸展到中国。清朝末年的民律草案及中华民国时期的《民法五编》都深受罗马法的影响。 (徐尚清)

Luoma Gonghe Shidai

**罗马共和时代** (Republican Period of Rome) 见古代罗马。

Luomanlya Ba-ersan Wuzhuang Qiyi

**罗马尼亚八·二三武装起义** (August 23 Armed Insurrection in Romania) 1944 年 8 月 23日罗马尼亚共产党领导各爱国民主革命力量推翻本国军事法西斯专政、反对德国法西斯的武装起义。

1944 年 4 月，罗马尼亚共产党与社会民主党建立了工人统一阵线，6 月，两党与资产阶级的国家农民党、国家自由党缔结民族民主同盟，并与爱国将领、爱国军官达成联合反对法西斯的协议，实现了爱国力量的联合。6 月 13 日夜，罗共、高级军官和王室三方代表开会，通过了由共产党提议的起义计划，并组织了军队起义筹备委员会。8 月 23 日，国王在王宫召见I. 安东内斯库，随即将他和他的政府成员逮捕，宣布推翻军事法西斯政权，退出法西斯战争，加入世界反法西斯同盟。起义后，组成了由军人、专家和民族民主同盟各党代表参加的王国政府。8 月 26 日，军队和爱国武装力量解放首都。到 8 月 31 日解放大部分国土，歼敌 5.6 万人，起义胜利。这次起义帮助了同盟军在巴尔干地区的军事行动，使苏军迅速进抵罗保、罗南和罗匈边界。此后，罗马尼亚先后动员 54 万军队参加了反法西斯战争。“八·二三”起义的胜利标志着人民民主革命的开始。8 月 23 日后来定为罗马尼亚国庆日。 (康春林)

Luomanlya Gongchandang

**罗马尼亚共产党** (Partidul Comunist Român) 罗马尼亚工人阶级政党。前身是 1893 年成立的社会民主工党。1921 年 5 月改组为罗马尼亚共产党，并加入第三国际。1924 年 4 月，罗共被资产阶级政府宣布为非法。1931 年 12 月在莫斯科召开的罗共第 5 次代表大会决定将统一战线作为革命斗争的基础。1933 年领导了铁路和石油工人大罢工。在第二次世界大战期间，组织并领导了反对本国军事法西斯政权和反对侵苏战争的抵抗运动，团结工人阶级、劳动农民和其他反战民主力量，建立广泛的反法西斯统一战线。1944 年 8 月 23 日参加并领导反法西斯武装起义，推翻了I. 安东内斯库军事法西斯政权。1945 年 3 月建立革命民主政权。1945 年 10 月罗共全国代表会议确定从民主革命过渡到社会主义革命、优先发展重工业的方针，大会选举G. 乔治乌-德治为党的总书记。1947 年 12 月 30 日罗废除君主政体以后，罗共领导全国人民开始了社会主义革命。1948 年 2 月罗共“六大”实现了罗共与罗社会民主党在马列主义基础上的联合，改名罗马尼亚工人党，大会决定将工业化作为社会主义建设的重心。1948 年 6 月实现工业国有化。1949 年 3 月，制定农业社会主义改造的纲领，1962 年完成全国农业合作化。1965 年 7 月罗马尼亚工人党“九大”总结了社会主义胜利的经验，制定了全面发展社会主义的计划。大会选举 N. 齐奥塞斯库为党的总书记。决定恢复罗马尼亚共产党的名称。1989 年 11 月，罗共召开第 14 次代表大会，批准了《关于贯彻罗马尼亚社会

经济发展第九个五年计划(1991～1995)和到2000～2010年远景方针指导性纲领》。齐奥塞斯库再任总书记。罗共坚持大国与小国，大党与小党地位平等和通过协商解决问题的原则，同所有社会主义国家保持友好关系。罗共1984年有党员346.5万人。党报《火花报》，党刊《社会主义时代》。 （康春林）

Luomaniya lishi

**罗马尼亚历史** (history of Romania) 罗马尼亚社会主义共和国位于巴尔干半岛东北部和多瑙河下游。东临黑海，南接保加利亚，西南、西北分别与南斯拉夫和匈牙利为邻，东北同苏联接壤。面积23.75万平方公里。人口2 247万(1982)，主要为罗马尼亚人，其次为匈牙利人、吉普赛人、日耳曼人。居民主要信奉东正教。罗马尼亚语为国语。首都布加勒斯特。

**古代时期** 公元前第3千纪末期，游牧的印欧人渗入喀尔巴阡山-多瑙河地区，与当地人杂居，形成喀尔巴阡-巴尔干人。公元前7世纪始，受斯基泰人、希腊人和居尔特人的文化影响，进入原始社会晚期的军事民主阶段。公元前500年，该地区广泛使用铁器。同时，在特兰西瓦尼亚高原和巴纳特形成达基亚人，在喀尔巴阡山东、南麓形成杰蒂人。公元前70年布雷比斯塔(?～约公元前44)统一达基亚各部落，建立第一个奴隶制国家——达基亚国，标志着罗马尼亚进入奴隶社会时期。布雷比斯塔去世后，达基亚国分裂。公元1世纪，德凯巴鲁斯(?～106)领导达基亚人以特兰西瓦尼亚为中心重新建国。106年，罗马帝国征服达基亚-杰蒂人的大部地区，使其成为帝国的一个行省。达基亚-杰蒂人与罗马人长期相处，逐渐罗马化，形成罗马-达基亚人。271年，罗马帝国军事和行政机构撤离。4世纪，基督教开始用拉丁语传播。7世纪，迁入的斯拉夫人、日耳曼人、乌拉尔阿尔泰人逐渐为罗马-达基亚人同化。10世纪，罗马尼亚民族和语言最终形成。

*封建国家的产生* 10～11世纪封建关系发展，罗马尼亚农村村社制度瓦解，出现许多小公国。11世纪末，特兰西瓦尼亚并入匈牙利王国。1241～1242年遭蒙古人的侵袭。匈牙利人、波兰人也不断入侵喀尔巴阡山东部和南部的小公国。14世纪初，巴沙拉布一世(?～1352)统一喀尔巴阡山东部各公国，建立瓦拉几亚公国。1359年博格丹一世(?～1365)统一喀尔巴阡山南部各公国建立摩尔多瓦公国。14～15世纪罗马尼亚大部分村社农民沦为农奴。随着封建压迫的加重，农奴经常逃亡，1437～1438年在博伯尔纳爆发了农民起义。

*反抗异族统治的斗争* 14世纪末，奥斯曼帝国开始入侵罗马尼亚各公国。各公国君主依靠农民、小地主和商人，进行了维护民族独立的斗争。在占绝对优势的土耳其军队压力下，1415年瓦拉几亚公国臣服于奥斯曼帝国。摩尔多瓦人民在斯特凡大公领导下，英勇抗击侵略者，屡创敌军。但由于双方力量对比悬殊，1487年摩尔多瓦沦为土耳其附庸。1541年，特兰西瓦尼亚也被迫臣服于土耳其。罗马尼亚各公国须向土耳其纳贡，但可保持内部事务的自治权利。1594年11月，瓦拉几亚米哈伊（勇敢者）大公（1558～1601）率军反抗土耳其统治。次年8月，在克卢格雷尼大败土军。1598年土耳其与之签订和约。1600年米哈伊大公先后将摩尔多瓦、特兰西瓦尼亚置于麾下，在罗马尼亚历史上首次实现三公国的统一。次年8月米哈伊大公被属下将领刺杀，国土分裂，再度从属于奥斯曼帝国。17世纪50年代，三公国再次掀起反土斗争，又被镇压。17世纪后半期，土耳其军队向欧洲腹地进攻失败，1699年哈布斯堡王朝兼并特兰西瓦尼亚。1711年俄土战争中，土耳其再次受挫于俄国，遂加强对罗马尼亚的统治，分别于1711年、1716年在摩尔多瓦、瓦拉几亚推行法纳里奥特制度，即委派居住在康斯坦丁堡法纳里奥特街区的希腊上层分子为两公国君主。从此，两公国完全并入奥斯曼帝国。1775年奥地利夺取罗马尼亚的布科维纳。1784年10月，特兰西瓦尼亚麦斯提亚堪村爆发霍里亚·尼古拉(1735～1785)领导的农民起义。起义很快遍及札朗德区和胡内多阿拉等县，义军英勇地打击奥地利哈布斯堡王朝军队。次年被残酷镇压。这次起义迫使奥皇约瑟夫二世取消了有关农民人身奴役的若干规定。1811年俄土战争再次爆发，次年俄国占领比萨拉比亚。

米哈伊(勇敢者)大公

**近代时期** 18世纪后半期，罗马尼亚出现资本主义萌芽。19世纪资本主义有显著的发展。经济和阶级关系的新变动，促进了民族解放运动的高涨。1791年由罗马尼亚知识分子发起、以特兰西瓦尼亚全体罗马尼亚人的名义发表的请愿书，要求恢复被剥夺的政治权利，享有平等的民族权利。同年3月请愿书递交奥地利皇帝。请愿书运动(备忘录运动)促进了民族解放和实现罗马尼亚国家统一的斗争。T.弗拉迪米雷斯库(1780～1821)领导的瓦拉几亚1821年起义是罗马尼亚近代史的开端。1829年俄国又一次打败土耳其，罗马尼亚沦为俄国的“保护国”。民族矛盾和阶级矛盾更趋尖锐，终于导致罗马尼亚1848年革命。同年6月14日，以N.伯尔切斯库为首的革命民主主义者在布加勒斯特建立临时政府，着手资本主义改革。这次革命遭到俄国和土耳其的血腥镇压，但激发了罗马尼亚人民实现独立、统一和争取社会进步的民族民主意识。1856年俄国在克里木战争中败北。1859年摩尔多瓦、瓦拉几亚实行了统一(见罗马尼亚统一)，1862年正式定国名为罗马尼亚公国，仍隶属奥斯曼帝国。罗马尼亚大公A.I.库扎(1820～1873)废除农奴制度，将教

会土地收归国有。1866年2月，地主和大资产阶级的反动组织——怪诞联盟发动政变，强迫库扎大公退位，同时成立摄政府，拥戴普鲁士血统的卡罗尔一世（1839～1914）为罗马尼亚大公。1877年卡罗尔一世率军参加俄土战争。同年12月，罗军在普列文迫使4万多名土军投降。次年2月，土耳其求和。根据1878年3月《圣斯特凡诺条约》、同年7月《柏林条约》(见柏林会议)，欧洲列强和土耳其承认罗马尼亚的独立。1881年罗马尼亚公国改为罗马尼亚王国。资产阶级的自由党和地主资产阶级的保守党轮流组织王国政府。1887年王国政府制定鼓励工业法、推行保护关税措施，民族经济迅速发展。地主资产阶级残酷剥削人民，激化了阶级矛盾，先后爆发1888、1907年农民起义和1905～1907年工人运动。1916年8月，罗马尼亚王国参加协约国，向奥匈帝国宣战，正式卷入第一次世界大战。

**现代时期** 第一次世界大战结束后，奥匈帝国解体。根据1920年6月协约国与匈牙利缔结的《特里亚农和约》，特兰西瓦尼亚和巴纳特东部归并罗马尼亚，国家统一问题基本解决。罗马尼亚现代史由此开始。在苏联十月社会主义革命的影响下，罗马尼亚工人运动蓬勃发展，仅1920年3～10月，全国就举行近350次罢工。同年10月20日，爆发全国工人总罢工，有20多万工人参加，全国经济生活几乎陷于停顿。1921年5月，社会党改组为共产党，罗马尼亚革命进入新阶段。同年王国政府实行土地改革，民族资本获得较大发展。1929～1933年的世界经济危机使罗马尼亚经济陷入困境。国王卡罗尔二世（1893～1953）废除宪法，加强专制统治，触发1933年全国石油和铁路工人大罢工。1938年2月，又颁布新宪法，建立君主独裁统治，资本主义经济日益垄断化，对外国资本的依赖性也越来越大。1939年法西斯组织——“铁血团”分子暗杀了首相A.克利内斯库(1893～1939)，法西斯势力增强。罗马尼亚共产党领导劳动人民，同以N.蒂图列斯库为首的民主力量一道进行了反对法西斯、维护巴尔干地区和平的斗争。1940年苏联、保加利亚、匈牙利分别占领比萨拉比亚、北布科维纳、南布科维纳、特兰西瓦尼亚。卡罗尔二世退位。同年9月，I.安东内斯库将军出任政府首脑，建立军事法西斯独裁统治，将国家纳入反苏战争的轨道。罗共团结一切民主力量，建立广泛的反法西斯统一战线。1944年德国法西斯军队节节败退，罗马尼亚“八·二三”武装起义爆发，安东内斯库政权被推翻(参见彩图插页第57页)。罗军与苏军一起参加了解放罗马尼亚、匈牙利和捷克斯洛伐克的战斗。

**人民革命和社会主义革命时期** “八·二三”武装起义开始了罗马尼亚人民革命的新时期。1945年3月6日，以P.格罗查为首的民主政府成立，实行土地改革等民主措施。1947年12月30日废除君主制，宣告罗马尼亚人民共和国诞生，人民革命基本结束，社会主义革命时期开始。1948年2月，罗马尼亚共产党和社会民主党在马列主义的基础上合并为统一的罗马尼亚工人党，G.乔治乌-德治任总书记。1948年通过了新宪法，对国民经济各部门实行一系列的社会主义改造。1949年始，实行计划经济，以实现国家工业化，建立社会主义物质技术基础。同年10月5日与中国建立外交关系。1962年春，全国实现农业合作化。1965年7月罗共第9次代表大会将工人党改为共产党，制定了全面发展社会主义的纲领，选举N.齐奥塞斯库为党的总书记。8月，大国民议会通过新宪法，宣布罗马尼亚为社会主义共和国。1969年8月罗共“十大”确立以后的主要目标是实现全面发展的社会主义社会。1974年齐奥塞斯库当选为总统。1975、1980和1985年继续连任。1989年12月该国政局发生变动，齐奥塞斯库被推翻，23日成立罗马尼亚救国阵线委员会，J.伊利埃斯库担任主席。28日改国名罗马尼亚社会主义共和国为罗马尼亚，保留共和制。

**参考书目**

米隆·康斯坦丁内斯库等主编，陆象淦，王敏生译：《罗马尼亚通史简编》(全三册)，商务印书馆，北京，1976。

Dinuc Giurescu, *Illustrated History of the Romanian People*, Bucureşti, Belgrade, 1981.

（康春林）

Luomaniya tongyi

**罗马尼亚统一** (unity of Romania) 指1859年瓦拉几亚和摩尔多瓦两个公国的统一和1918年特兰西瓦尼亚和罗马尼亚的统一。历史上，罗马尼亚长期分为3个公国：瓦拉几亚、摩尔多瓦和特兰西瓦尼亚。瓦拉几亚和摩尔多瓦从15世纪中叶后，为奥斯曼帝国辖下的自治公国。特兰西瓦尼亚则长期处于匈牙利和奥地利统治之下。19世纪上半叶，瓦拉几亚和摩尔多瓦两公国资本主义生产关系进一步发展，两公国之间的贸易大量增加。1848年，两公国爆发了民族民主革命。1856年，沙俄在克里木战争中败北，《巴黎和约》取消了沙俄对罗马尼亚的“保护”，代之以欧洲七强(法、英、奥、俄、土、普、撒丁)的共同“保护”，消除了俄国对两公国的长期控制，也在一定程度上削弱了土耳其的宗主国权力。1856年的巴黎和会允许两公国各自选举本国议会，由议会主持产生选民大会以选举未来的君主。1859年春，A.I.库扎上校当选为摩尔多瓦大公和瓦拉几亚大公。从而，实现了两公国的统一。同年4月13日及9月6日，参加巴黎和会的法、俄、英、普、撒丁和奥、土等国的代表分别正式承认库扎的当选。1862年1月，实现了两公国宪法和行政管理的统一，国家定名为罗马尼亚，在承认土耳其宗主权的前提下，实行自治，首都布加勒斯特。1877年，罗马尼亚趁俄土战争之机宣布独立。1881年5月，特兰西瓦尼亚、巴纳特等地的民族党联合为罗马尼亚民族党，领导特兰西瓦尼亚的民族解放斗争。1892年，特兰西瓦尼亚向奥匈帝国内阁递交“备忘录”，揭露残酷的民族压迫并提出民族民主要求。第一次世界大战结束后，奥匈帝国瓦解。1918年12月1日，特兰西瓦尼亚各地区的罗马尼亚人代表和群众10万多人在阿尔

巴尤利亚举行民族大会，一致通过特兰西瓦尼亚与罗马尼亚联合的决议。12 月 24 日，罗马尼亚国王颁布了关于特兰西瓦尼亚与罗马尼亚合并的敕令，罗马尼亚的统一最后完成。 （康春林）

Luomanlya Wangguo

**罗马尼亚王国** （Romanian Kingdom） 见罗马尼亚历史。

Luoma Tiaoyue

**罗马条约** （treaties of Rome） 见欧洲经济共同体。

Luoma Wangzheng Shidai

**罗马王政时代** （Period of Rex in Rome） 见古代罗马。

Luoma xingsheng

**罗马行省** （Roman provinces） 古代罗马在意大利以外的征服地派遣总督治理的行政区域。罗马在发展成为地中海霸国的过程中，采取不同于以前对意大利被征服者的统治方法，在海外征服地相继建立了行省制度。“行省”（provincia）一词初指元老院为拥有军事指挥权的罗马行政官员划定的行使职权的领域，有的在意大利境内，也有的在其境外。后来则专指意大利境外那些必须向罗马纳贡的属地。第一次布匿战争后，罗马占领了西西里、撒丁和科西嘉。公元前 227 年，罗马增选两名大法官，正式确立各以一名大法官为总督治理西西里行省和撒丁及科西嘉行省的建制。经过长期侵略和扩张，罗马在共和时期陆续建立了近西班牙（公元前 197）、远西班牙（公元前 197）、马其顿（公元前 148）、阿非利加（公元前 146）、亚细亚（公元前 133）等十几个行省。

行省的建立过程，大体是以一名得胜的将军为首，加上元老院指定协助他的一个十人委员会，共同拟定一部行省法规，其中规定新建行省内的行政、司法、税收等方面的准则。总督原则上任期一年，必要时可延长，任内可根据需要颁布谕令。在行省法规规定的职权范围内，总督可以决定一切。对于他的渎职行为，只能在他卸任后在罗马审理。由于行省数目不断增加，除了专门选出担任行省总督的大法官外，已经卸任的执政官和大法官相继出任行省总督。总督配备一名财务官，还有一批幕僚。

行省居民遭受几乎毫无限制的掠夺和剥削。除征服时的纵兵抢掠外，罗马当局还没收相当部分土地以及各种资源，强迫居民交出金银，把大批居民卖为奴隶，或者随意拘押居民索取赎金。总督可将没收的土地出租给罗马公民或分配给罗马殖民者。行省居民要向罗马交纳直接税和间接税。捐税往往由包税人承包。总督和包税人的横征暴敛，不断激起行省人民的反抗。

从公元前 2 世纪中叶起，罗马统治阶级内部围绕如何管理行省问题不断发生矛盾和斗争。公元前 149 年设立了审理总督渎职罪的专门法庭。在法庭人员的组成上，元老和骑士之间有过长期激烈的争夺。公元前 123 年通过的《塞姆普罗尼乌斯法》规定，元老院应在执政官选举之前作出哪些行省归卸任执政官治理的决定，而当年当选的两名执政官在就职之前就应抽签决定卸任后各人治理哪个行省。公元前 52 年根据 G. 庞培提议通过的法令规定，执政官和大法官只有在卸任 5 年之后才能出任行省总督。为了扩大自己统治的社会基础，G.J. 凯撒采取了一些整顿行省管理制度的措施，颁布了严厉惩治贪赃枉法的行省总督的法令，废除了在亚洲诸行省中由包税商征收什一税的制度。他广泛授予行省居民罗马公民权，在行省中建立大量殖民地。

奥古斯都继承和发展了凯撒的上述政策。在他统治时期，行省总数达到 27 个。除埃及作为罗马皇帝的私产外，行省被分成两类：一类为元老院行省（有塞浦路斯、马其顿、亚细亚等 11 个），由元老院任命的总督管辖，总督没有兵权；另一类为皇帝直辖的行省（如叙利亚、潘诺尼亚、达尔马提亚等），由皇帝指派的总督管理。这些行省是一些还未完全绥靖的边疆行省或军事战略要地，驻有正规的罗马军团，总督有权指挥境内驻军。埃及的最高行政官员属于骑士等级。未经皇帝允许，元老等级的任何人不得进入埃及。奥古斯都确定的这种划分行省的原则，一直延续到公元 3 世纪，尽管其间行省的数目有所增加及其归属有过变化。G. A. V. 戴克里先进行的行省制度改革，不仅缩小了每个行省管辖的地区，使行省总数达到 100 个，还使行省中的行政权与军权分开，以收行省总督和军事指挥官相互制约之效。

由于行省的大量财富流入罗马，促进了奴隶占有制经济的发展，对于罗马社会生活各个方面都产生了巨大影响。同时，罗马帝国建立后开创的相对稳定的政治局面，以及实施改善行省地位和管理制度的政策，使帝国前期多数行省的经济得到不同程度的发展。随着整个帝国内部奴隶主阶级的不同部分逐渐融为一体，行省的奴隶主在帝国中央政权机构中的地位不断加强，甚至有些出身于行省的贵族成为帝国的皇帝，意大利的罗马公民相对于行省居民的优越地位日渐丧失，作为行政区划的意大利和行省之间的差别也归于消失。 （梁作辉）

Luomannuofu Wangchao

**罗曼诺夫王朝** （Романовы） 俄罗斯封建王朝（1613～1917）。1613 年 1 月，在缙绅会议上，贵族、商人、僧侣和哥萨克上层的代表推举罗斯托夫总主教菲拉列特的儿子米哈伊尔·费多罗维奇·罗曼诺夫（1596～1645）为沙皇，是为罗曼诺夫王朝之始。1741 年伊丽莎白·彼得罗夫娜继位，男嗣断绝。后由外戚当权，仍袭用罗曼诺夫王朝的室号。罗曼诺夫王朝长达 300 余年，它的统治是建立在维护农奴主-地主利益、残酷压迫和剥削广大农民的基础之上的。对内实行绝对君主统治，

1649年颁布法典，用法律形式确定农奴制。残酷镇压*鲍洛特尼科夫起义*、*拉辛起义*、*普加乔夫起义*。对外实行侵略扩张政策，侵吞欧、亚各国大片土地，镇压各国人民革命，成为欧洲反动势力的主要代表。1905年革命给沙皇制度以沉重打击。1917年二月革命推翻了罗曼诺夫王朝。1917年3月15日，末代沙皇尼古拉二世被迫退位，次年7月17日，他连同亲属在叶卡捷琳堡(今斯维尔德洛夫斯克)被处决。

罗曼诺夫王朝共历16个沙皇(或皇帝)。他们是：米哈伊尔·费多罗维奇(1613～1645)、阿列克谢·米哈伊洛维奇(1645～1676)、费多尔·阿列克谢耶维奇(1676～1682)、*彼得一世*(1682～1725)、叶卡捷琳娜一世·阿列克谢耶夫娜(1725～1727)、彼得二世(1727～1730)、安娜(1730～1740)、伊凡六世(1740～1741)、伊丽莎白·彼得罗夫娜(1741～1762)、*叶卡捷琳娜二世*·阿列克谢耶夫娜(1762～1796)、保罗一世(1796～1801)、*亚历山大一世*(1801～1825)、*尼古拉一世*(1825～1855)、*亚历山大二世*(1855～1881)、亚历山大三世(1881～1894)、尼古拉二世(1894～1917)。 (孙成木)

Luomu Sudanguo

**罗姆苏丹国** (Sultanate of Rūm) 塞尔柱王朝旁支在小亚细亚建立的封建国家。因东方人称拜占廷统治下的小亚细亚为罗姆(意为"罗马的")，故名。首都科尼亚，故亦称科尼亚苏丹国。1071年，塞尔柱王阿尔普-阿尔斯兰(1063～1072在位)在曼齐克特战役中击溃拜占廷军，塞尔柱人大批涌入小亚细亚。塞尔柱王马利克沙(1072～1092在位)令苏莱曼沙(1077～1086在位)率领塞尔柱人，先后占领尼西亚(今伊兹尼克)、伊兹密尔等地。苏莱曼沙于1077年建立了安纳托利亚的塞尔柱国家，定都尼西亚(1116年迁都科尼亚)，即罗姆苏丹国。在1153年以前罗姆苏丹国一直依附于*大塞尔柱帝国*，处于半独立状态。

11世纪末，十字军发动东征，夺取尼西亚。罗姆苏丹顽强抵御十字军的猛攻，保住了小亚细亚中部地区。13世纪初，罗姆苏丹国势强盛，先后攻占地中海岸的安塔利亚(1207)和黑海岸的锡诺普(1214)，迫使希腊人的尼西亚帝国和特拉布松帝国以及基利乞亚的亚美尼亚王国向它纳贡。苏丹阿拉丁·凯伊库巴德一世(1219～1236在位)时，罗姆苏丹国势达到顶峰，其军队渡海直取克里木，击溃波洛伏齐人，占领苏达克城。

1239年罗姆苏丹国爆发了由托钵僧巴巴·伊斯哈克领导的游牧民和农民起义。封建统治者动用埃尔祖鲁姆地区的边防军镇压了起义。这时蒙古人又从东方侵入。1243年双方在柯塞达(锡瓦斯东北60公里)进行决战，蒙古军击溃了苏丹吉亚塞丁·凯伊许斯列夫的8万大军。苏丹被迫向蒙古人纳贡请降，只保留了一定的自治权。

蒙古人的征服和统治，给小亚细亚东部和中部人民带来深重灾难，贡赋从1256年的20万金币增至1295年的60万金币。小亚细亚人民在13世纪60～70年代不断掀起反抗蒙古人统治的起义，其中最著名的是1277年吉姆里起义。蒙古人的统治导致塞尔柱人国家的最终解体。13世纪末罗姆苏丹国分裂成12个独立的贝伊国。1308年蒙古人处死末代苏丹，罗姆苏丹国遂亡。

罗姆苏丹国存在的两个多世纪，是土耳其历史上的重要时期。游牧的乌古斯人(即塞尔柱人)开始向定居过渡，成为农民和手工业者。封建生产关系进一步发展，*伊克塔*制得到推行。科尼亚、开塞利和锡瓦斯是当时小亚细亚最大的城市，居民都达10～12万人，有发达的商业和手工业。乌古斯人与小亚细亚原有居民希腊人、亚美尼亚人逐渐融合，开始了土耳其民族的形成过程。罗姆苏丹广设学校，开办医馆，建立清真寺，招聘各地伊斯兰学者，科尼亚成为当时近东宗教文化教育中心之一。 (杨兆钧)

Luosasi

**罗萨斯，J. M. de** (Juan Manuel de Rosas, 1793～1877) 阿根廷布宜诺斯艾利斯省独裁统治者。1793年3月30日生于布宜诺斯艾利斯一个地主家庭。受过中等教育，年轻时经营牧场，在庄园中组织了一支地主武装。1820年获上校军衔。1827年任布宜诺斯艾利斯省武装部队总司令。1829～1832年在联邦派支持下任省长。1833～1834年发动讨伐南方印第安人的"荒漠远征"。1835年再度任省长，强迫省立法会议授予他"无限权力"，建立起专制统治，并掌握阿根廷各省外交权力。1839年派兵侵入乌拉圭，1843～1851年参与围攻蒙得维的亚。1852年2月3日在卡塞罗斯山战役中被J. J. de乌尔基萨领导的联军击败，逃亡英国(见*乌拉圭战争*)。1877年3月14日死于英国南安普敦。

罗萨斯统治期间，残酷镇压各地反独裁斗争，利用特务组织——人民复辟社进行监视和暗害，杀害了大批政敌。他支持地主阶级大量侵吞国有土地，恢复教会特权，派警察管理教育，控制进出口贸易和内河航运，实行保护关税、禁止农产品进口等措施。在外交上与英、法两国发生过一些摩擦。罗萨斯的独裁统治给人民造成苦难，为英国资本渗入提供了方便；同时也削弱了地方割据势力，有助于全国统一局面的形成，并在一定程度上促进了经济发展。 (苏振兴)

Luosi Fadian

**《罗斯法典》** (*Русская правда*) 又译《罗斯真理》。*基辅罗斯*及封建割据时期古罗斯的法令汇编。来源于东斯拉夫人习惯法、罗斯王公法令和法院判例，约在11～12世纪编成。集中反映了当时罗斯社会封建关系的

产生和发展。约1068～1071年各地农民起义后，为了保护王公贵族的私有土地和生命财产的安全，历届王公主持编纂了一系列法典和条例，明文规定：破坏田界、偷盗牲畜、纵火焚烧庄园或打谷场、杀害王公贵族及官员者，都要处以重罚；将债农、奴仆、斯美尔德（农民），置于封建依附地位，农民死后无嗣，其财产归主人所有；废除血族复仇习俗代之以罚付"血款"，即杀人者偿付被害者家属40格里夫那，杀死领主等显贵，加倍偿付，封建主杀死一个农民则只付5个格里夫那的偿金。它们是在不同时期形成的各具特点的法律文献。简本包括两个部分：第1部分《古罗斯法典》，约于11世纪30年代雅罗斯拉夫（智者）统治时期（1019～1054）编成，亦称《雅罗斯拉夫法典》。第2部分为《雅罗斯拉夫诸子法典》，约在1072年雅罗斯拉夫3个儿子共同执政时期编成。这两部分加上一些补充条款，约于12世纪初形成简本。详本字数比简本多4～5倍，内容也可分为两部分：第1部分是雅罗斯拉夫审判条例，包括雅罗斯拉夫法典和以后补充的新法律；第2部分为弗拉基米尔二世·莫诺马赫审判条例，详本可能形成于12世纪末或13世纪初。多数学者认为缩写本是详本的摘录，15世纪编成。《罗斯法典》是研究11～12世纪罗斯的社会经济制度与阶级关系的珍贵史料。有13～18世纪抄本传世。（朱 寰）

Luosifu

**罗斯福，F. D.**（Franklin Delano Roosevelt, 1882～1945） 美国第32届总统（1933～1945）。民主党人。

*早年经历* 1882年1月30日生于纽约州，家境富裕。14岁进入马萨诸塞州的格罗顿学校，1900年入哈佛大学，后得文学学士学位。哈佛毕业后进入哥伦比亚大学法学院学习，1905年和第26届总统T.罗斯福的侄女A.E.罗斯福结婚，1907年考取律师。

*从政初期* 1901年，他以民主党人身份竞选纽约州参议员，取得意外成功。在州议院内，他领导一批造反者反对纽约市民主党核心组织坦慕尼厅的党阀作风，很快引起人们注意。由于他受19世纪末年以来美国改良运动影响，同坦慕尼派参议员斗争，支持一些改革运动和立法。1912年重新当选参议员。1913年3月，任海军部助理部长。主张扩大海军，加强战备。1917年4月6日美国参战后，他成为著名的干练行政人员。1920年被提名为民主党副总统候选人，未当选。1921年8月，因患脊髓灰质炎症，下肢瘫痪，但仍继续从事政治活动。

*从纽约州长到美国总统* 1928年，罗斯福竞选纽约州长成功。在州长任内，实行支持州北部农民、支持造林、发放老年津贴和失业保险、控制女工童工的工时、发展公营电力等政策。1931年建立临时紧急救济署，帮助在经济危机中"被遗忘的人们"。

1932年，罗斯福竞选总统取得胜利时，美国正陷入空前严重的经济危机（见美国1929～1933年经济危机）。1933年3月4日就职后，立即实行"新政"，大力加强国家对社会经济生活的干预和调节，局部改变生产关系，纠正一些美国垄断资本主义的弊病，在一定程度上缓和了生产与销售的矛盾和阶级斗争，得到广大群众支持。1933年11月16日与苏联建交。宣布对拉美各国实行睦邻政策，尽量避免公开武装干涉。他反对德、日、意法西斯侵略，积极维护美国垄断资本的国外利益。但早期由于国内经济危机和孤立主义势力强大等原因，曾对德、日、意实行姑息政策。1939年3月德国吞并捷克、9月进攻波兰后，他才坚决谋求废除中立法（见美国中立法），制定租借法以支持英法反对德意法西斯。苏德战争爆发后，将租借法扩大到适用于苏联。加强军备，动员美国物力人力支援反法西斯国家。1941年8月14日与英国首相W.L.S.丘吉尔联合发表《大西洋宪章》。1941年12月7日，日本偷袭珍珠港，8日美国对日宣战，加入反法西斯战争，在建立和加强反法西斯的大同盟中日益起重大作用。第二次世界大战后期，罗斯福积极筹建联合国。在对华关系上，支持中国的抗日战争，放弃一些美国在华特权，并重视中国在维护战后国际和平中的作用。但在1945年2月的雅尔塔会议上牺牲中国领土主权。1944年10月从中国调回J.W.史迪威后，逐渐执行扶蒋反共的政策。罗斯福是美国历史上唯一蝉联四届的总统。1945年4月12日，因脑溢血逝世于佐治亚州温泉。

*参考书目*

Samuel Rosenman, ed., *The Public Papers and Addresses of Franklin D. Roosevelt*, 13 vols, MacMillan Co., New York, 1938～1950.

Rexford G. Tugwell, *The Democratic Roosevelt*, Deibledaz and Co., Garden City, New York, 1957.

Frank Freidel, *Franklin D. Roosevelt*, 4 vols, Little Brown and Co., Boston, 1952～1973.

（刘绪贻）

Luoyi

**罗易，M.N.**（Manabendra Nath Roy, 1887～1954） 印度政治活动家。生于加尔各答附近乌尔巴利阿村一个婆罗门家庭。

罗易先在本村学校就读，后到A.K.高士创办的国立大学读书。早年接受民族主义思潮的影响，从1907年起参加反英的恐怖主义活动，1910年被捕。第一次世界大战爆发后，罗易为了从德国人手中获取金钱和武器来进行反英斗争，曾经奔走于爪哇、中国、日本等地，后于1916年夏抵美国。1919年在墨西哥参加社会党，不久又退出，创立墨西哥"第二个共产党"。1920年夏，他以墨共代表团团长身份出席共产国际第2次代表大会，任民族殖民地问题委员会成员。在这次代表大会上，曾同

B.И. 列宁辩论民族殖民地问题，提出一份民族殖民地问题的《补充提纲》。后来他还担任过共产国际执行委员会成员和主席团委员，并是共产国际设在塔什干的中央亚细亚局的3个负责人之一。1920年，他在塔什干成立最早的印度共产党组织。1927年，他作为共产国际的代表到过中国。1929年底因同德国布兰德勒集团的关系被开除出共产国际。罗易对印度及中国等国的社会性质、革命策略的主张，与Л.Д.托洛茨基的观点极其相似，并最终归纳为"非殖民地化"的观点，在长时期内对印度共产党和印度革命造成极严重的危害。1930年11月，罗易从欧洲回到印度，1931年7月被捕，1936年11月获释。其后他加入印度国大党。1939年又组织激进国大党人联盟。1940年竞选国大党主席失败，旋即被国大党开除。1940年12月又建立激进民主党，反对M.K.甘地和J.尼赫鲁的政策。1948年该党自行解散。晚年，宣传"激进人道主义"，放弃共产主义。1954年1月25日，在台拉登逝世。

（何承金　尹协祚）

Luoyi

**罗易，R.M.**　(Ram Moban Roy, 1772/1774～1833)　印度资产阶级启蒙思想奠基者，改良运动的开创者。生于西孟加拉胡格利县拉达纳加尔的一个正统婆罗门家庭。通晓阿拉伯、波斯、梵文、孟加拉、印地、希伯来、希腊和拉丁诸种语言。1804～1814年，受雇于英国东印度公司。1814年辞职后，定居加尔各答，毕生从事以宗教改革为核心的社会改革。他反对多神教和偶像崇拜，主张一神教；反对种族隔离，主张人人平等；反对萨蒂（印度旧俗，寡妇自焚殉夫），倡导男女平等；反对梵文教育制度，兴办近代科学文化教育。1816年，发起成立宗教团体友爱会。1817年，创建印度第一所近代类型的学校——印度学院。1818年，发表《活焚寡妇习俗的支持者与反对者的对话录》；向英国殖民当局呈递300人签名的请愿书，要求禁止萨蒂，经过艰苦斗争，促使英国政府于1829年12月颁布法令，宣布萨蒂为犯罪。1821年用孟加拉文出版印度第一家周报《明月报》。1823年，公开反对殖民当局建立梵文学院，要求废弃梵文教育制度，建立讲授数学、物理、化学、解剖学和其他实用科学的学校。在他的影响下，孟买商人出资建立印度第二所近代化学院——艾尔芬斯顿学院。罗易建立宗教改革组织梵社。以梵社成员为基本力量，以《明月报》为宣传基地，展开革除社会陋习的强大运动。1830～1833年，他作为莫卧儿皇帝阿克巴二世的代表和英属印度驻英国以及西方各国的使节，常驻英国，曾被阿克巴二世封为王公。1833年，罗易代表亚洲参加世界一神论会议。9月23（或27）日，于会议前夕，在英国布里斯托尔病逝。

罗易才识渊博，著述较多，文笔优雅。被尊为"当代孟加拉文散文之父"。　（俞　源）

Luobengula

**洛本古拉**　(Lobengula, 约1836～1894)　津巴布韦马塔贝勒王国国王（1870～1894），抗击英国殖民者的民族英雄。出生于南非德兰士瓦西部。父亲是马塔贝勒王国的奠基者姆基利卡基。

1870年，他在粉碎一场篡夺王位的阴谋以后，继承父位，建都布拉瓦约。执政期间，他大力加强武装力量建设，对外实行开放政策，允许外国商人、传教士和猎人在尊重其国家主权、平等互利的条件下，入境从事正当活动。

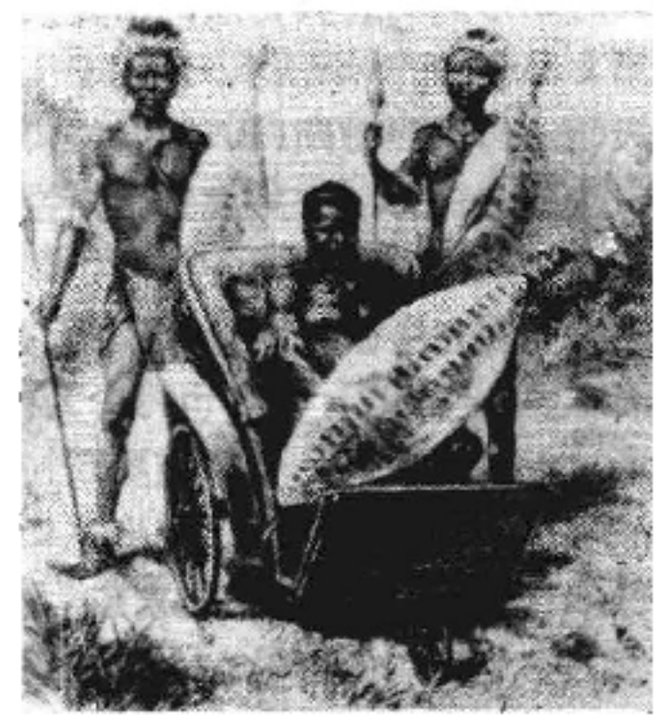

洛本古拉（中）及其卫士

1888年2月，洛本古拉在英国代理人R.莫法特劝诱下，签订了莫法特条约。开始受英国控制。同年10月，英国殖民主义者C.J.罗得斯等人从洛本古拉手中骗取到在津巴布韦境内采矿的"拉德租让权"。罗得斯利用这份租约，组建了英国南非公司，并为该公司取得了"开发"整个津巴布韦的皇家特许状。1890年9月，罗得斯拼凑一支南非公司雇佣军，以实施"拉德租让权"为由，强行入侵津巴布韦的马绍纳兰地区。1893年10月，罗得斯武装占领马塔贝勒王国。洛本古拉领导人民奋勇抵抗，先后在尚加内河和本贝西河同英国殖民者展开激烈战斗。同年底，他率领军民撤离布拉瓦约，并下令烧毁整个都城，以示捍卫主权独立，抗战到底的决心。

1894年初，洛本古拉病逝。　（彭坤元）

Luojianuo Gongyue

**洛迦诺公约**　(Pact of Locarno)　见洛迦诺会议。

Luojianuo Huiyi

**洛迦诺会议**　(Conference of Locarno)　20世纪20年代中期，西方国家调整西欧各国关系并在政治上扶植德国的国际会议。会前，法国担心德国恢复实力后再度复仇，希望调整法德关系，寻求边界的安全保障。英国在防止德国再起复仇方面与法国有共同利害关系，但不愿坐视法国称霸西欧，仍维持其传统的"均势"政策，力求由英国充当法德边界安全的保证者。德国力主修改《凡尔赛和约》，并加入国际联盟。1925年初，德国先后向英、法、比、意等国送交备忘录，提出与莱茵兰地区有

利害关系的国家缔结公约等各项建议，受到欢迎。1925年10月5～16日，英、法、德、意、比、波、捷克斯洛伐克7国代表在瑞士洛迦诺举行会议。美国虽未参加会议，但支持英国，并对法国施加压力，希望会议达成协议，稳定欧洲政治局势，以利于债务国偿还美国债务，加强它对欧洲的渗透。

会议讨论了德国西部领土现状、德国与东部邻国的关系以及德国加入国际联盟等问题。德国主张维持其西部边界现状，不愿缔结保证其东部边界安全的条约。法国力求维护德国东西部的边界安全。英国只支持德国西部边界的安全，不愿保证德国与其东部邻国的边界现状。英法还要求德国无条件地加入国际联盟，利用德国反苏。德国要求参加国联，而拒绝承担《国联盟约》第16条关于对违约国制裁的规定。各与会国经过争吵达成妥协。10月16日草签7个条约、1个议定书，总称《洛迦诺公约》。同年12月1日在伦敦正式签字。1926年9月14日生效。公约包括：洛迦诺会议最后议定书，德、比、法、英、意相互保证条约(又称莱茵保安公约)，德国同比、法、波、捷4国分别签订的仲裁条约，以及法国同波、捷两国分别签订的相互保证条约。其中最主要的是莱茵保安公约，规定：德、法、比互相保证不破坏《凡尔赛和约》，德比、德法之间保持边界现状，互不侵犯，遵守《凡尔赛和约》关于莱茵非武装区的规定；承认道威斯计划；通过外交途径或和平方法解决一切分歧问题；英、意两国充当公约的保证国，承担援助被侵略国的义务等。公约对德波、德捷之间的边界不予保证，打击了法国在中欧的军事同盟体系，实际上是鼓励德国向东扩张。1926年9月，德国加入国联，取得行政院常任理事国的席位，但保留履行《国联盟约》第16条的行动自由。

洛迦诺会议暂时调整了西欧各国的关系，恢复了德国在欧洲的大国地位，削弱了法国的霸权地位。《洛迦诺公约》未能消除战胜国与战败国之间的矛盾。A.希特勒上台后，1936年3月7日德军毁约开进莱茵非武装区。1939年4月，德国宣布废止《洛迦诺公约》。

（黄文镛）

Luoke

**洛克，J.** (John Locke, 1632～1704) 英国哲学家。生于萨默塞特郡。1652年入牛津大学攻读医学和哲学。1665年出任驻德大使馆秘书，次年返国，结识贵族A.A.库珀(即后来的辉格党领袖沙夫茨伯里伯爵)，初为侍医兼家庭教师，后任秘书。伯爵掌权时，洛克几度进入政府，参与辉格党国政枢机。1683年伯爵失势，随往荷兰，1688年政变后回国，任贸易和殖民大臣(1696～1699)，参与英格兰银行的币制改革(1695～1696)。晚年隐居乡间，从事宗教问题研究。1704年10月28日逝世。

洛克生活于君主立宪制开始确立时期，政治思想上以自然法学说阐释国家的起源和本质，著有《政府论》(1690)，以世俗的国家源于“社会契约”的学说来反对神学的君权神授和王位世袭理论。认为自由、平等和私有财产是人们在“自然状态”中的“天赋权利”，先于国家而存在，国家的主要目的是保护私有财产不受侵犯，否则，人们有权反抗。在政治组织形式上，他反对权力无限的封建君主制，主张置国王于议会控制下的议会主权论，提出国家权利三分说，即立法、行政和对外权的分立，其中立法权制订和公布律令，为最高权力，归“民选”的议会掌握，其他二权的体现者国王则受其制约。宗教上，他鼓吹信仰宽容，反对宗教迫害，17世纪60年代为沙夫茨伯里伯爵制订一部殖民地的宪法中，就列有宗教宽容条款。1688年政变后，呼吁国教和清教相互妥协，摒弃宗教狂热，把宗教信仰置于理性基础之上。洛克的国家观为1688年政变提供理论根据；其分权论体现了资产阶级和贵族妥协的倾向以及限制君权、扩大资产阶级议会权力的进步要求，影响了C.-L. de 孟德斯鸠的分权学说；他的宗教宽容主张是其政治妥协在宗教思想上的反映、也符合人们反对教权主义的愿望。主要著作有《宗教宽容释》(1689)、《人类理解论》(1690)、《教育漫话》(1693)、《基督教之合理性》(1695)等。

（顾学杰）

Luoli'ai

**洛里埃，W.** (Wilfrid Laurier, 1841～1919) 加拿大政治家、自由党领袖、政府总理。1841年11月20日生于魁北克省圣林镇，1864年取得律师资格。1871年进入魁北克省议会。1874年当选为加拿大联邦议会议员。1887年任自由党领袖。1887～1896年间致力于自由党的组织建设，扩大党的力量，并注意斗争策略。1896年全国大选中自由党获胜，洛里埃出任总理，是第一个担任总理职务的法裔加拿大人。

洛里埃政府实行保护加拿大民族工业、继续向西部移民、增建横贯大陆的铁路干线等国家政策，并取得显著成效。在其执政的15年内，约有100万移民到西部地区，使西部变为世界的粮仓。工业发展迅速，1910年农业产值增长80%，制造业增长128%，进入经济繁荣时期。对外既追随英国的“统一外交”政策，又主张维护加拿大的自治权利，反对承担英帝国的防务义务和反对英国的控制。

洛里埃政府重视促进英裔加拿大人与法裔加拿大人之间的团结与合作。但1899年洛里埃政府派兵参加英布战争，引起了法裔加拿大人的强烈不满。1911年自由党在选举中失败。此后，洛里埃担任反对党领袖。1919年2月17日在渥太华去世。

（徐绪典 宋家珩）

Luopeisi Pumaleihuo

**洛佩斯·普马雷霍，A.** (Alfonso López Pumarejo, 1886～1959) 哥伦比亚总统(1934～1938,

1942～1945)。1886年1月31日生于托利马省翁达镇。其父P.阿方索·洛佩斯是哥伦比亚咖啡业巨头和大进出口商。洛佩斯·普马雷霍先后在波哥大和纽约受教育，曾在这两个城市经营其父所设分公司。1915年当选为托利马省议员。1929年弃商从政。1930年全力支持自由党人E.奥拉亚·埃雷拉当选总统。翌年被任命为驻英国公使。1934年作为自由党候选人参加总统竞选获胜。在任内(1934～1938)制定国家经济现代化计划，在选举制度、教育、土地制度、税制和军事方面进行一系列改革，促进了民族经济的发展。1936年颁布新宪法，对1886年宪法作了重大修改，如限制并剥夺天主教对教育的垄断权，规定外国移民可以享受公民权，工人有权罢工等。他的改革遭到保守党以及自由党内一部分人的反对。1937年后，他放慢了改革步伐。1942～1945年第二次任总统。1943年对德宣战。1945年由于经济困难和社会动乱，洛佩斯·普马雷霍辞去总统职务。1946～1948年任哥伦比亚驻联合国代表。1959年任驻英国大使。同年11月20日病逝于伦敦。 (徐世澄)

Luosang Huiyi

**洛桑会议** (Conference of Lausanne) 第一次世界大战后重新讨论并签订对土耳其和约的国际会议。1920年协约国将奴役性的《色佛尔条约》(又译《塞夫勒条约》，见第一次世界大战)强加于战败的土耳其。土耳其人民在凯末尔·阿塔图尔克的领导下，击败英国支持的希腊干涉军，迫使协约国重新讨论对土和约。1922年11月20日，以英、法、意、日、希、罗、南斯拉夫等协约国为一方，土耳其为另一方，在瑞士洛桑召开和会。美国派观察员出席。英、法排斥苏俄参加对土和会，仅邀请苏、保出席关于黑海海峡问题的讨论。

会议期间，协约国企图保持对土的某种控制。土力争巩固自己的胜利成果，以取得在本土范围内的独立。苏俄则力图通过支持土独立并维护其主权，以保证自己黑海地区的安全。会上讨论的重要问题是：①土耳其的疆界和领土：会议最后确认土耳其在其本土范围（安纳托利亚)内的主权和领土完整。土耳其收回在欧洲的东色雷斯，保留对土属亚美尼亚和部分库尔德地区的统治权，但摩苏尔的归属留待英土双方以后解决。会议还决定取消外国的领事裁判权和对土耳其的财政监督权。②土耳其的外债问题：会议决定前奥斯曼帝国所欠外债由其分裂出来的各国分担，土耳其仍须按其份额偿还外债。③黑海海峡的航行与管理：会议决定无论平时或战时（只要土是中立国)各国军舰均可自由通行(非黑海沿岸国家驶入黑海的舰队，每国不得超过最强的黑海沿岸国家的舰队)；如土耳其为参战国，中立国军舰可自由通行，其他国家的军舰能否通行由土耳其决定；海峡地区非武装化，但土可在伊斯坦布尔地区驻军1.2万人。海峡水域由与会国组成的海峡委员会管理。

1923年7月24日签订了《协约及参战各国对土耳其和约》(通称《洛桑条约》)，以代替《色佛尔条约》。同时还签订了包括上述有关内容的《海峡制度公约》、《关于英、法、意军队撤出土耳其被占领区的议定书》等文件。

《洛桑条约》的签订使土耳其摆脱《色佛尔条约》的奴役枷锁、获得在本土范围内的独立。《海峡制度公约》未能完全保证土耳其对黑海海峡的主权，也没有充分照顾黑海沿岸国家的安全需要，苏俄拒绝批准这个公约。1936年该公约为《蒙特勒公约》所替代。 (刘 陵)

Luosang Tiaoyue

**洛桑条约** (Treaty of Lausanne) 意大利强迫土耳其政府签订的结束意土战争的条约。又名《乌希条约》。1912年10月18日在瑞士洛桑附近的乌希签订。共4条，其中后3条系秘密条款。主要内容为：土耳其军队立即撤离的黎波里和班加西，意大利军队立即撤离爱琴海各岛屿；以哈里发的名义在的黎波里任命摄政者和法官各1人，其俸禄由的黎波里人民付给；任命摄政者和法官之前，要征得意大利的同意；的黎波里每年付给土耳其200万意大利里拉，以偿付土耳其国债；废除土耳其同的黎波里和昔兰尼加之间的特权条约，意大利则给土耳其以援助。该条约从政治、经济与军事等方面加强了意大利对的黎波里的统治。当地人民反抗意大利侵略者的斗争持续了20多年。 (陈祥超)

Luosang Tiaoyue (1923)

**洛桑条约(1923)** (Treaty of Lausanne,1923) 见洛桑会议。